

# DEFESA DE ESPINHO



APARTADO 39  
4501 ESPINHO CODEX  
PORTE PAGO  
ANO 62 • NÚMERO 3261  
29 DE SETEMBRO 1994  
PREÇO: 90\$00 (IVA incluído)

DIRECTOR: ÁLVARO GRAÇA

SEMANÁRIO

FUNDADOR: BENJAMIM COSTA DIAS

Cinco em debate

## Espinho de ontem melhor que o de hoje

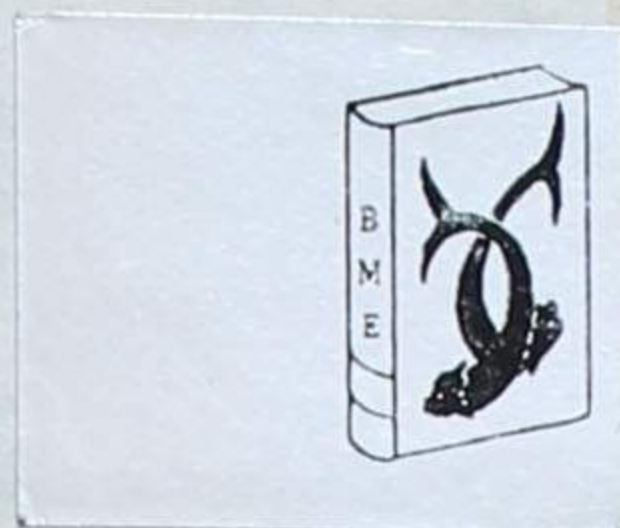

Discutir o passado, o presente e o futuro de Espinho foi o grande propósito do debate que levámos a efeito e que contou com a participação de Lusitano Gil, Rui Lacerda,

Arsénio Barbosa, António Canelas e Manuel Osório.

Os tempos áureos da cidade foram evocados por todos os presentes que, de uma regra geral, manifestaram a sua

preferência ao Espinho de outrora em detrimento do actual.

Questionados a comentar o futuro, todos apontaram propostas no sentido de desenvolver mais a terra.



Esporões estão enfraquecidos

## Mar no Inverno poderá avançar

Os esporões a sul de Silvalde estão enfraquecidos. O mar levou-lhes as pedras e tornou-os mais débeis. A situação mais preocupante regista-se em Paramos, onde se torna evidente a

insuficiência de defesa do areal. Em perigo podem vir a estar, no próximo inverno, as casas, os casebres e as barracas que ali existem. E são muitas, digase - que a miséria mora por ali...

Noite de gala no Casino Solverde  
**Fernando Tordo  
e Carlos Mendes  
ao jantar  
de sábado à noite**

Fernando Tordo e Carlos Mendes estarão no sábado, ao jantar, no Casino Solverde, para mais uma **noite de gala**. Trata-se de dois grandes intérpretes da música portuguesa, que fizeram sucesso em recente programa televisivo. Em perspectiva, um grande espectáculo, a iniciar pelas 20h30.

Decidiu a edilidade  
**Milhões**  
para novo hotel  
"passam" para  
a "Casa da Cultura"

Eram dois bons espinhenses  
**"Gino" Padrão  
e Marçal Duarte  
surpreendidos  
pela morte**

# Nós somos aquilo que pensamos!

Nunca devem ser desprezadas as oportunidades que ao longo da vida se nos vão deparando de transmitirmos aos outros, sem esmorecimento, a obrigação que existe quando realmente nos sentimos úteis em situações difíceis de qualquer tipo porque passe o nosso semelhante.

Esta é a mais útil forma de manter o nosso equilíbrio interior de paz, em sintonia com o meditar em tudo com sabedoria, onde descobriremos uma forma importante de aprender a valorizar em boa harmonia e beleza, a valiosa disciplina nas nossas nossas resoluções!

Desânimo e benzajeio aprendamos a preocupar-nos com o nosso próximo, pois não há alegria maior do que aquela adquirida quando sentimos que realmente conseguimos fazer algo que beneficie alguém.

Este procedimento oferece-nos uma satisfação interior, um estado de alma tão são, onde às vezes são esquecidos os nossos próprios problemas que só mais tarde, com disciplina sentido, lhe damos as maiores resoluções tido quase como prêmio de colocarmos em primeiro lugar o que aos outros

afligia e foi por nós ajudado a resolver. Nós somos aquilo que pensamos!

É bastante beneficiador e importante mantermos pensativos e bons, pois se carregarmos com preocupações excessivas, na lembrança de um passado triste, não obteremos qualquer benefício, mas sim cultivando na nossa alma imagens negativas, que só atraem sentimentos também negativos. Limpar a nossa mente é fundamental a fim de alcançarmos o

preocuparmos com a opinião dos que nos julgam fracos ou ingênuos, porque no essencial tal desprezo é sinal de mau perdão!

O perdoar bem sei quanto é difícil, mas esse perdão torna-se necessário para bem sabermos amar o nosso próximo, limpando o coração de qualquer ressentimento e desermos do pedestal do nosso orgulho, auxiliando até se virmos em mais apuros quem nos feriu, pois tal procedimen-

Reina, como todos o sabemos, um individualismo atroz por todo o mundo e se tentarmos com preocupação e compreensão, lutando para que ele se não alastre mais teremos num amanhã as actuais destruidoras guerras a aumentarem a sua fúria desmedida e atroz, perante o terreno de uma manifesta situação humana em que talvez se chegada a nossa vez!

Façamos por conservar tranquilo, em bondade e amor ao próximo, que será a melhor ajuda no auxílio disciplinar das resoluções que temos por obrigação de tomar e respeitadas destruindo com esta atitude o ódio, que o ódio atrai, e o mundo vá entrando, assim, embora lentamente na melhor paz, dispensando os discursos frívolos e bem inúteis dos homens, que sendo imortais, tentam deixar como herança de desequilíbrio e degradação viver, em que traço de guerras, pelo feroz egoísmo alimentadas, tudo destroem a peleja e cruel disputa!

Coragem, na força do meu ativo ânimo, para alcançarmos a mais ditosa e desejada paz, no implorar a Deus que o mundo proteja!

Maria Helena Vasconcelos

*Reina, como todos sabemos, um individualismo atroz por todo o mundo, e se não tentarmos, com preocupação e compreensão, lutar para que ele não se alastre mais, teremos, num amanhã, as actuais destruidoras guerras a aumentarem a sua fúria desmedida*

melhor bem estar, pois dificuldades quem as não tem!?

Mas se aprendermos a contorná-las a conviver com elas próprias, com a devida força de um bom equilíbrio encorajante, sente-se bem que tal procedimento não afectará o nosso bom humor, que faz parte integrante duma vida mais feliz!

Nunca devemos revidar uma ofensa recebida, pois revela mais sentimentos e será muito superior agir sem nos

to ajuda-nos a contribuir para sabermos viver na melhor paz e harmonia de um mundo melhorado!

A nossa consciência deve estar sempre a alertar-nos, a indicar-nos o caminho digno a seguir, sendo a directriz das nossas vidas e, se seguirmos essas intuições, caminhamos no aceitar o que é muito importante para não sentirmos pesada a nossa consciência e melhorarmos humanamente a mais digna vivência!

## RIBESCAPE

Abertos também aos sábados de Manhã  
RUA DO LOUREIRO  
Tel. 7310312 - ESPINHO  
(Zona Industrial)

- GARANTIA
- PREÇO
- QUALIDADE
- RÁPIDO
- ESTACIONAMENTO
- PESSOAL ESPECIALIZADO
- TÉCNICA



## DR. ILÍDIO D'OLIVEIRA SANTOS

MÉDICO DENTISTA

ODONTOPEDIATRIA - Ortodontia Fixa // Prótese Fixa

Consultórios:

- Rua 16 (Esquina Rua 16), n.º 545-1.º Dt.º Espinho - Tel. 722931

- Ronda de Boavista, 182-2.º H.º - Porto - Tel. 6007175

Aparto com as entidades: ADASA, CGD, ADSE

## Tele-Rocha

Projectos - instalações de gás  
Móveis e Electrodomésticos  
Cozinhas por medida

Rua 24 - 771 - Tel. (02) 721612  
Secção de gás - Rua 31, 469 - ESPINHO  
Telef. (02) 720323 - Fax (02) 7310436

## RESTAURANTE

### Engenho Velho

CAFÉ - RESTAURANTE - SNACK-BAR

Serviço e sala própria p/ casamentos, baptizados, comunhões, etc.

Belarmino Herculano Neves Ferreira

Lapa - S. Paulo de Oitros - Tel. 7849313 - 4535 LOUROSA



## AEROSOLTUR



### CONHEÇA O MUNDO ATRAVÉS DE NÓS

- Viagens de Avião (Turismo ou Negócios) - Navio (Cruzeiros)  
- Comboio - Excursões em Autopullman - Reserva de Hotéis e Apartamentos - Rente-Car - Obtenção de Passaportes e Vistos

PORTUGAL  
Rua 26 n.º 687 - 4500 ESPINHO  
☎ 725902 - 725327 - Telex 26316 ARSOL

BRASIL  
- Primeiro Agência de Viagens, Lda.  
Rua Alcântara Machado, 98 - 1009 RIO DE JANEIRO  
☎ 235-3180 - 235-3220

VENEZUELA  
- Agência de Viagens Atlas  
Manizales Puerto Yare - Edifício Polo Azul CARACAS 1011  
☎ 5614056 - 5614111 - Telex 29938 ATLAS

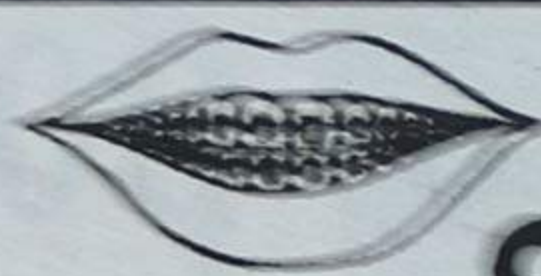

## CLÍNICA ORTODONTIA

- APARELHOS FIXOS -

Dr. Carlos Ramos

Rua 19 N.º 342 Sala 1.3 - Tel. 02.723472 - 4500 ESPINHO



Manuel Artur Alves da Costa

Lavandaria Linolva®

- Limpeza a Seco
- Tinturaria
- Limpeza de Alfombras
- Pintura e Arranjos em Vestuário de Couro (Pele)
- Derridos

Rua 28, N.º 590 (junto à Feira) - Tel. 72.69.51 - 4500 ESPINHO

## Clinica Médica Dentária

Dr. Rui Nova

Dr. Leopoldina G. Santos Tenreiro

Acordos com: ACASA E CGD

Rua 23 n.º 773 - 1.º esq - Espinho  
Telef. 72 01 16



## FERRAGENS

JAIMÉ PIMENTA & FILHO, LDA.

- GRANDES STOCKS -

- FERRAGENS P/ CONSTRUÇÃO CIVIL E MOBILIÁRIO  
- FERRAMENTAS

Rua 19, N.º 1369a 1381 - Telef. 72.54.69  
4500 ESPINHO - Resid. 72.10.35

## EDIFÍCIO "SORAYA"

A QUALIDADE QUE FALTAVA EM ESPINHO

★ A TRANQUILIDADE IDEAL DO SEU LAR

ÂNGULO DAS RUAS 14 E 37

T1 (95 m²) • T3 (180 m²) • T4 (270 m²) • Lojas

Apartamentos com grandes áreas, acabamentos de luxo e local privilegiado. Isolamento térmico e acústico, vidros duplos, vídeo-porteiro, elevador, arrumos (30 m²), parabólica, garagem e muito mais... Facilidades de pagamento.

Soc. Turística Salgueiral, Lda.

Apartado 80

Telef. 7322036; Fax 7323669

SILVALDE - ESPINHO

TEMOS AINDA:

Lojas: Rua 23 (58/60/68/75 m²)

Loja: Rua 30 e 19 (200 m²)

Garagens: Rua 21 e 30

Por decisão da Câmara Municipal

# Casa da Cultura será propriedade do Fundo de Turismo

Na ausência justificada de Gaioso Vaz, e sob a presidência de José Mota, reuniu-se a Câmara Municipal, tendo discutido e votado um substancial conjunto de decisões de que se destaca - na nossa opinião - a aprovação unânime de um novo "mapa" para as obras a realizar com os dinheiros das contrapartidas do jogo em que, além de outras novidades que, aliás, já demos à estampa na devida altura, contém a aceitação do município de Espinho de que a verba destinada à constru-

ção de um hotel pelo Fundo de Turismo será destinada, na sua maior parte, à construção da Casa da Cultura naquele espaço onde, actualmente, aparcam autocarros de passageiros, "casa" essa que, por exigência daquele organismo estatal, ficará na sua pertença. (A decisão, tal como se encontra registada, conheça-a o leitor em caixa anexa.)

Mas foi, também de subsídios - agora também designados de apoios financeiros - muitos e substanciais, aliás, que nesta reunião se tratou e

os ditos atingiram, em termos de numerário, mais de 26 mil contos, a saber:

9 250 contos para o Cinanima/94; 14 500 contos para o S. C. de Espinho; 794 contos para o CSCD da Câmara; 1 312 500\$00 para a cantina da Escola nº3 de Anta; 125 contos à Escola Secundária dr. Manuel Laranjeira; 250 contos ao rancho "Recordar é Viver"; cem contos ao Orfeão de Espinho; 100 mil escudos para as festas dos Altos Céus e 328 500\$00 para o "Concurso de Moda" que teve

lugar nos pretéritos dias 9, 10 e 11 do corrente.

De todos, o mais original é o relacionado com a "Manuel Laranjeira". Os 125 contos foram concedidos para *minorar os encargos com a aquisição de um programa de gestão de horários cujo valor é de 367 500\$00.*

Julgamos tratar-se de um programa de computador preparado para debitar o conjunto complexo de horários daquela escola, considerando, naturalmente, os interesses dos alunos e dos professores face às disponibilidades materiais daquele estabelecimento de ensino. Não pretendemos criticar a decisão da Câmara mas, tão somente, relevar quanto as nossas escolas são carentes em muitos domínios que deveriam merecer mais atenção do ministério da tutela... e é o município que tem de andar a apagar fogos!

Mais que os números frios que, aparentemente nada dizem, contamos um pouco da história de alguns dos apoios financeiros.

## Rancho "Recordar é Viver" em Brunoy de 7 a 9 de Outubro

O rancho "Recordar é Viver" de Paramos foi convidado a deslocar-se a Brunoy de 7 a 9 de Outubro próximo a fim de participar nas festas comemorativas daquela cidade francesa geminada a Espinho. Para as despesas a suportar com a deslocação pediu a comparticipação financeira da Câmara que lhe concedeu um subsídio de 250 contos.

Com a caravana paramense seguirá o vereador da Cultura António Canastro em representação do nosso município.

## Abandonada a construção de novo hotel

# Quase dois milhões de contos a investir na "Casa de Cultura" e na beira-mar

A Câmara, em reunião de 26 de Julho passado aprovou uma proposta a apresentar ao secretário de Estado do Turismo tendo em vista a reformulação de alguns projectos financiados pelas contrapartidas da zona de jogo, quer no que respeita à alteração dos seus prazos de execução, quer no que respeita à transferência de verbas afectas e mesmo ao abandono de alguns projectos e à criação de novos. Há, neste momento, conhecimento de que essa proposta mereceu a apreciação favorável por parte do secretário de Estado do Turismo com a salvaguarda de que a "Casa da Cultura", seja propriedade do Fundo de Turismo, entidade que suportará integralmente o seu custo. Como é do nosso conhecimento estava afectada à construção de um hotel a verba de 1 937 318 000\$00 que suportava na totalidade a sua construção, tornando-o propriedade do Fundo de Turismo. Com a nova proposta apresentada pela Câmara contemplando o abandono da construção do hotel, o valor referido foi distribuído pela "renovação da zona da beira-mar" e pela "Casa da Cultura". Assim, atendendo a que o seu financiamento será totalmente suportado pelo Fundo de Turismo, parece perfeitamente aceitável que a propriedade da "Casa da Cultura" seja reivindicada pelo Fun-

do de Turismo com a concordância do secretário de Estado do Turismo.

Havendo nesta altura necessidade de informar o secretário de Estado de qual a posição da Câmara nesta matéria, propomos (José Mota e Rolando de Sousa):

1 - Que a Câmara delibere

concordar, em princípio, com a sugestão apresentada; 2 - Que a Câmara se disponibilize para a concretização de um protocolo tendo em vista a construção e futura utilização da "Casa da Cultura" de Espinho.

Como se disse noutra local, esta proposta foi aprovada por unanimidade.

## Cinanima de 8 a 13 de Novembro

# Protagonismo futuro pode passar para a Câmara

O 18º Festival de Cinema de Animação, Cinanima-94, uma organização conjunta da "Nascente" e da Câmara Municipal de Espinho - a ordem, no futuro, poderá vir a não ser arbitrária que temos informações que a Câmara pretende assumir mais o protagonismo resultante da sua elevada contribuição financeira além de que veria com "bons olhos" que o certame só se realizasse de dois em dois anos - vai decorrer de 8 a 13 de Novembro próximo.

Na sessão da Câmara que vimos abordando, o executivo, face ao protocolo celebrado a 18 de Setembro de 1989 entre aquelas duas entidades - protocolo que uma vez classificámos de desactualizado e outros comungarão da nossa opinião - deliberou por unanimidade atribuir ao dito festival a verba - não classificável de subsídio mas de comparticipação financeira - de 9 mil contos, acrescida de 250 000\$00 para o prémio "Cidade de Espinho".

A deliberação referida foi tomada com base na alínea b) do nº1 do dito protocolo que numa redacção hermética diz o seguinte: "Compete à Câmara votar um subsídio a conceder à comissão organizadora do Cinanima, que deverá ser igual à diferença - o sublinhado é nosso - entre o subsídio atribuído pelo Fundo de Turismo das verbas ali depositadas para a promoção turística da zona e sete mil e quinhentos contos."

## Para obras de manutenção Subsídio de 14.500 contos para o Sporting de Espinho

Na sequência de uma visita efectuada pelo presidente da Câmara, José Mota às instalações do SC de Espinho, a direcção daquela colectividade solicitou, em ofício datado de meados do mês passado, à Câmara Municipal de Espinho *apoio financeiro para a realização de obras de manutenção e reparação das instalações desportivas, mormente no pavilhão gimnodesportivo e balneários de apoio* descritas e quantificadas como se segue:

*Recuperação e reposição do telhado de cobertura do pavilhão e balneários de apoio às camadas jovens - 7 235 contos; recuperação e reposição do telhado dos balneários do pavilhão, lado poente - 864 contos; reposição das caleiras e tubagem de águas pluviais do pavilhão - 1 435 contos; substituição da tubagem de água quente e aquisição de novos esquentadores - 740 contos; reparação e reimplantação das turbinas do sistema de desumidificação de ar do pavilhão - 265 contos; recuperação e beneficiação do posto médico e aquisição de equipamentos de recuperação física dos atletas das actividades amadoras - 6 436 contos.*

Para um total de custos orçados em 16 975 contos referentes a obras em infraestruturas consideradas de grande interesse para o desenvolvimento da prática desportiva, *essencialmente vocacionadas para apoio a actividades amadoras desenvolvidas pelas camadas jovens* a Câmara deliberou "entrar" com 14 500 contos que irão sendo entregues conforme as disponibilidades da tesouraria municipal.

## Cantina vai continuar na Escola nº 3 de Anta

A cantina escolar da Escola nº3 de Anta, sita no conhecido bairro da Ponte de Anta, vem funcionando e bem. Dizem-no os professores daquela escola: "De ano para ano tem funcionado cada vez melhor, notando-se um acréscimo significativo do número de crianças que beneficiam deste serviço (...). Há um interesse sem limites da parte dos encarregados de educação... e atendendo a que há uma elevada taxa de desemprego nesta zona é indispensável o funcionamento da mesma pois grande número das nossas crianças nem pequeno almoço to-

mam, tendo surgido este ano - ano lectivo passado - casos de crianças que se sentiram mal logo no início da manhã por fraqueza".

A Câmara, por unanimidade, concordou com a necessidade de apoiar agregados familiares em situação de carência económica como acontece, entre outros, naquele bairro e, assim, deliberou aprovar a proposta do vereador António Canastro de continuar a subsidiar aquela cantina nos moldes dos anos anteriores e, assim, vai transferir, mensalmente, de Setembro a Junho uma verba de 125 contos.

## MATOS VIEGAS

MÉDICO ESTOMATOLOGISTA

DOENÇAS DA BOCA E DENTES

Acordo com: A.D.S.E. - A.C.A.S.A. - E.D.P. - C.T.T.  
CAIXA GERAL DE DEPÓSITOS E S.A.M.S., PHILIPS, ARS AVEIRO  
RUA 19 N.º 364-1.º DT.º - TELEF. 721024 - ESPINHO

ESPECIALIDADE EM CAFÉS  
FÁBRICA DE TORREFAÇÃO PRÓPRIA  
GRANDE SORTIDO DE BEBIDAS  
NACIONAIS E ESTRANGEIRAS

## CASA ALVES RIBEIRO

VALDEMAR NEVES ALVES RIBEIRO

RUA 19 N.º 294 - TEL. 720075 - APARTADO 128 - 4502 ESPINHO

**ANÚNCIOS**

**ALUGUÉIS**

**ALUGAM-SE QUARTOS C/** casa de banho privativa, c/ cozinha, pequeno almoço, tratamento de roupa e garagem. Telef: 72 00 02 ou 72 89 72.

**ESPINHO-FÉRIAS OU ALUGUER TEMPORÁRIO.** Ótimo apartamento, totalmente equipado. Telef: 744 32 51 durante a semana. Nos fins de semana telef: 72 38 08.

**ALUGA-SE ESPINHO CENTRO, T1 e T3 C/** garagem e c/ ou sem mobília, 1 loja c/ 58m2 p/ comércio ou escritório. 056-332885.

**ALUGA-SE APARTAMENTO T2 + 1,** em Espinho na Rua 31. Com ou sem mobília, c/ garagem. Telef: (02) 764 62 57.

**ALUGA-SE CASA INDEPENDENTE** mobilada e equipada c/ todos os electrodomésticos. Telef: 731 12 81.

**ALUGA-SE QUARTO MOBILADO** em casa particular c/ ou s/ tratamento de roupa. Informa Telef: 72 37 83.

**ESCRITÓRIO CENTRAL** Rua 19, c/ 5-2 ou 3 salas. Telef: 72 08 08 - 72 43 72.

**ALUGA-SE T4 + 2 TIPO MORADIA.** C/ garagem. Rua da Guimbra, n.º 536. Telef: 72 43 99.

**ALUGA-SE ANDAR T3 C/** ou s/ mobília. Por temporadas. Telef: 72 16 96 das 19 às 22 horas).

**ALUGA-SE APARTAMENTO NOVO,** c/ 3 quartos, c/ roupeiros, cozinha, sala de jantar c/ lareira, 3 q. banho, 4.º andar. Vistas para o mar. Telef: 72 38 23 ou Rua 4 n.º 1150 - Espinho.

**ALUGA-SE APARTAMENTO T2** em Espinho, na Rua 14. Telef: 731 10 45.

**ALUGA-SE APARTAMENTO T3** em Espinho, Rua 26 c/ estacionamento. Telef: 72 53 77.

**ALUGA-SE CASA** tipo apartamento. Telef: 72 58 81.

**ALUGA-SE** em Espinho, andar mobilado. Telef: 72 12 83.

**ALUGA-SE CASA** em Espinho. Telef: 72 63 22.

**ALUGA-SE CASA BARATA,** para casal. Falar pessoalmente: Rua 12 n.º 823.

**BOA MESA**

**A VARINA-Restaurante,** peixe e marisco, sempre frescos. Aberto todos os dias. Rua 2 n.º 1269 - Telef: 72 46 30 - Espinho.

**RESTAURANTE BARRACUDA-**Especialidades em feijoada de marisco, arroz de marisco, caldeirada de peixe e espetadas variadas. Fazemos serviços de casamentos, baptizados e para grupos de trabalho festas anuais. Rua 2 n.º 1255. Telef: 731 00 02 - 4500 Espinho.

**RESTAURANTE TIPICO LAREIRA-**Especializado em: Vitela e Bacalhau na Brasa. Pratos do dia desde 650\$00. Lareira sempre acesa. Rua 62 n.º 592. Telef: 72 79 80 - Espinho.

**MÉDICOS**

**Dr. JOAQUIM FERREIRA MENDES-**Médico especialista em ouvidos, gargata e nariz. Clínica geral. Rua 9 n.º 295-2.º Esq.º-Telef: 72 17 10.

**MENSAGENS**

**CAVALHEIRO** deseja conhecer senhora, para assunto sério, entre os 45 e 60 anos. Escrever para: Pereira Couto-Hitschstrasse 71-42285-Wuppertal 2-DEUTSCHLAND.

**REZE-Nove** até-marias, durante 9 dias. Peça três desejos: um de negócios e dois impossíveis. Ao nono dia publique este aviso e cumprir-se-á, mesmo que não acredite. M.J.

**OFERECE-SE**

**SENHORA PARA TRABALHAR AO BALCÃO,** c/ alguns conhecimentos. Para Espinho ou arredores. Telef: 72 41 08.

**SENHORA DE 40 ANOS,** C/ conhecimentos hospitalares e c/ prática de tratar pessoas acamadas, oferece-se para to-

mar conta de pessoas idosas e fazer trabalhos domésticos. 600\$00 hora de segunda a sexta. Telef: 72 37 74 (a partir das 18 horas).

**OFERECE-SE CARROS SEM ENTRADA,** Espinho e S. Paio Oleiros. Se anda a pé é porque quer. Contacte-nos telef: 731 29 53 - 764 71 83.

**PASSA-SE**

**CAFÉ EM ESPINHO,** com sala de jogos e churrascaria. Bem localizado. Com bom ambiente. Telef: 72 05 68.

**PRECISA-SE**

**EMPREGADA DOMÉSTICA** interna ou externa, de 50 a 60 anos. Para casa de pouca família. Nos arredores de Espinho. Bom ordenado. Pede-se referências. Telef: 744 32 51 (fins de semana 72 38 08).

**REPORTAGENS**

**VITOR LANCHÁ-Passamos** para o nosso sistema, cassetes de vídeo que lhe enviemos do Brasil, U.S.A., França, ou qualquer outra parte do mundo. Passagem de filmes 8m/m super 8 para cassetes vídeo. Nas reportagens vídeo e fotografia completas, oferta de 50% desconto das fotografias. Contacte-nos telef: 094 35 08041 e deixe os seus dados.

**VENDAS**

**APARTAMENTOS RUA 14.** Telef: 732 20 36.

**VENDE-SE T3 C/ 186 M2** de área total-Rua 38 n.º 984-Espinho. Telef: 72 81 28.

**VENDE-SE O PRÓPRIO MORADIA** no centro de Espinho com 3 frentes, anexos e jardim na Rua 15 com a 30. Telef: 72 08 84.

**VENDE-SE CADEIRA DE RODAS,** articulada de metal. Como nova. Telef: 72 05 15.

**VENDE-SE MORADIA OU VIVENDA C/** termp, tudo 1.400m2. Em Estrada Real n.º 316 - Paramos. Contacto no local ou Telef: 72 01 87.

**VENDE-SE ANDAR TIPO MORADIA,** C/ 3 quartos, terraço e pequeno jardim, garagem indep. para 2 carros e arrumos na cave. Acab. luxo. A 1 Km de Espinho. Telef: 72 17 46 / 731 19 96 / 0931511292.

**VENDE-SE APARTAMENTO T3 EM ESPINHO,** com lugar de garagem, arrumos na cave, lareira e energia solar. Telef: 72 17 46 / 0931511292.

**VENDE-SE T2 ESPINHO C/** garagem e arrumos. Av. 24 n.º 933 - 2.º Esq.º Telef: 72 48 73.

**T3 ESPINHO CENTRO-**Como novo, nascente/poente.Pela urgência. 13.500c. Financia-se e facilita-se. Telef: 783 00 42.

**T3 DÚPLEX ESPINHO-Luxo,** novo, nascente/poente, garagem individual, salão 60m2 com entrada independente. Preço - 26.000c. Telef: 783 00 42.

**T3 ESPINHO-Novo,** lugar de garagem, arrumo, todos os quartos com roupeiro. Com financiamento. Preço - 16.500c. Telef: 783 00 42.

**T2 ESPINHO-Luxo,** novo, garagem individual, parabólica, video-porteiro, orientação nascente/poente. Preço-16.500. Telef: 783 00 42.

**ESPINHO CENTRO-Moradia T4+1,** fino gosto, t/c, garagem, quintal jardim, 3 frentes. Preço - 43.000c. Telef: 783 00 42.

**TERRENO JUNCAL -** Para chalé de 4 frentes, com poço, area de 810m2. Preço 8.500c. Telef: 783 00 42.

**T2 DÚPLEX-Garagem** individual, lareira, salão com 21m2, parabólica rotativa individual. Preço- 16.000c. Telef: 783 00 42.

**VENDEM-SE APARTAMENTOS JUNTO A ESPINHO-**Preços desde 8.800c. T1 e T2 c/ fogão de sala, parabólica, etc. Ótimos acabamentos e excepcionais condições de pagamento. Rara oportunidade! Nortalgarve Telef: (02) 731 02 56/7.

**VENDE-SE APARTAMENTO EM ESPINHO** T3 de luxo, c/ entrada individual, aquecimento central, garagem, etc. Tudo do melhor. Nortalgarve Telef: (02) 731 02 56/7.

De 30 de Setembro a 6 de Outubro  
**"O Caça Polícias 3"**  
no Cine-Teatro S. Pedro

"O CAÇA POLÍCIAS 3" é uma excelente comédia policial em que o actor **Eddie Murphy** é o protagonista do principal papel. M/16 anos. As sessões são de 2ª a 6ª feira às 15h30 e 21h45.



Sessões da meia noite às sextas feiras e sábados às 24 horas.

**PRETENDE-SE**

**Revendedores de Lotarias**

Falar na Atlântico Norte, Lda Av. 24 nº 1013 4500 ESPINHO

**I.I.I. - Investimentos Industriais e Imobiliários, S.A.**

Rua de Santa Cruz, nº7 - Silvalde - 4500 ESPINHO

**ALUGAMOS**

**Apartamentos com 3 quartos, 1 com roupeiro, sala, cozinha e 2 casas de banho; área de 100 m², sem mobília.**  
Contratos de 5 anos não havendo qualquer aumento de renda nos primeiros 2 anos.  
**Junto à Praça de Touros - Ruas 41 e 43.**  
**Preço: 75.000\$00 Mensais.**

Telefone: 721575 das 09 às 12 horas e das 14 às 17 horas, de segunda a sexta feira

**Vende-se Lenha**

de Carvalho, rachada, para fogão de lenha ou fogão de sala

Telefone, 72 20 31

**ALUGA-SE OU VENDE-SE ESTABELECIMENTO**

C/ 100 m2 de área + 50 m2 de cave e 60 de logradouro Rua 30 nº 600

Telef. 72 03 25 / 977 - Fax 731 04 36

**ESMORIZ**

**Dr.ª Carla Santiago e Dr. Luís Matos CLINICA DE MEDICINA DENTÁRIA**

Cirurgia - Odontopediatria - Dentisteria - Prótese Prótese fixa - Endodontia - Paradontologia

Av.ª da Praia - Edifício Panorama, 205 - Sala P (em frente ao cinema) - 3885 Esmoriz

2.ª a 6ª e Sáb. manhã - Convenções: ADSE; C.G.D.; Telefone, 056-755400

**Mais de mil contos em cheques "carecas"**

O número de acções por furto foi superior ao período anterior, salientando-se que os mesmos incidiram essencialmente em interior de viaturas e pessoas (75 ocorrências) - refere um comunicado do Comando Distrital de Aveiro da Polícia de Segurança Pública relativo à actividade desta corporação policial na zona urbana de Espinho durante o mês de Agosto.

E adianta: Verificou-se, que o número de queixas apresentadas, foi superior ao período anterior tendo-se registado ligeiramente um aumento nas queixas por emissão de cheques sem provisão.

No sector de segurança o documento especifica que foram detidas 13 pessoas por motivos diversos; que foram apresentadas 14 queixas por vários motivos, salientando-se 10 por emissão de cheque sem provisão no valor de 1.107.000 escudos; que foram efectuadas rusgas e outras operações de fiscalização, incidindo no controlo de pessoas e estabelecimentos comerciais.

Quanto ao trânsito, revelando que em operações STOP realizadas a efeito, foram fiscalizados 60 veículos automóveis, tendo-se verificado duas infracções às regras de trânsito; ocorreram durante este período 45 acidentes de viação na via pública, resultando, quatro feridos graves e 16 ligeiros em 27 dos referidos acidentes não se registaram ferimentos; foram elaborados 289 autos de transgressão às leis de trânsito, sendo de salientar 148 por desobediência à sinalização, 130 por estacionamento irregular e os restantes por outras infracções; foi efectuado o controlo de alcoolemia a 60 condutores não tendo nenhum deles acusado taxa superior permitida por lei.

**CASIMIRO DE ANDRADE NELSO ALVES REIS**

MÉDICOS DENTISTAS

Consultório: RUA 22 (Junto à Câmara) Telef. 724909

**Alugam-se apartamentos: T0, T1, T2, T3**

Completamente mobilados com:

- Cozinhas completamente equipadas
  - TV satélite
  - Telefone independente
  - Lugar de garagem
- Rua 62 nº 156  
telef: 731 08 51  
731 08 52  
Fax: 731 08 53

**VENDE-SE**

**EM GRIJÓ Terreno c/ 20.000 m2 (Ótimo para Quintinha)**

Telefone, 731 14 00

# Médicos da Europa em Espinho

Congratulo-me, vivamente, em meu nome pessoal e no de todos os cidadãos de Espinho, pelo facto de sobre esta cidade ter incidido a honra da escolha para a reunião anual do Comité Permanente dos Médicos Europeus - começou por dizer o presidente da Câmara de Espinho, José Mota aos cerca de nove dezenas de médicos daquele comité, que se concentraram no salão nobre municipal, na passada semana, onde foram recebidos com as honras que foram entendidas conceder a uma credenciada instituição como aquela que, para a discussão de uma diversificada ordem de trabalhos com temas em análise tão importantes como a ética e a deontologia médicas, a formação profissional, sistemas de segurança social, medicina preventiva e ambiente, etc, se reuniu, na circunstância, no Hotel Solverde.



Alemanha, Áustria, Bélgica, Dinamarca, Espanha, Finlândia, França, Grécia, Holanda, Irlanda, Itália, Luxemburgo, Noruega, Portugal, Reino Unido e Suécia, terminaria o seu discurso fazendo votos de que ostrabalhosdecorressem com êxito.

Santana Maia, que, depois de referir quanto era famosa a praia de Espinho desde os tempos distantes do século passa-

uma dinâmica nova nos domínios da habitação, saúde e desporto e o professor Machado Macedo, ex-bastonário



do, agradeceu o acolhimento do município espinhense, onde são visíveis factores novos de desenvolvimento e

e actual membro do Comité que também manifestou a sua satisfação por estar na nossa cidade.



com particular ênfase a distinta assembleia presente, formada por representantes das Ordens de Médicos da

Responderam às palavras do presidente da Câmara o bastonário da Ordem dos Médicos portuguesa, dr.

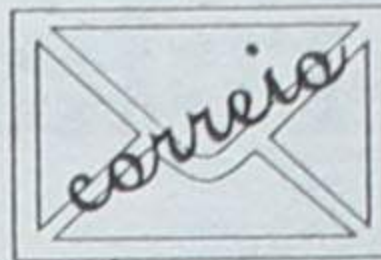

## Foz do Douro não é cidade

Com pedido de publicação recebemos a seguinte carta:

Depois de ler a Agenda Cultural de Setembro de 1994 editada pela Câmara, fiquei bastante surpreendido com a cultura de quem a executou, e é assim que as nossas crianças aprendem.

A certo ponto da agenda, lê-se o seguinte: Voss Turísticos, todos os dias, até às seguintes cidades: Espinho, Foz do Douro, Porto, Aveiro, etc.. Desde quando é que a Foz do Douro é cidade?

Valter Guimarães - Espinho

## Grupo "Nova Profecia" inconformado Concurso de música rock sujeito a reparos e críticas

Contactou-nos o grupo musical espinhense "Nova Profecia" para nos dar conta de pretensas irregularidades cometidas no desenrolar do concurso de Música Rock, realizado no dia 17 de Setembro, sábado, na Praia da Baía, sob a égide da Rádio Costa Verde e inserido no programa das Festas de Nossa Senhora da Ajuda.

Alegam os membros da banda que os resultados terão sido falseados, visto que, mesmo antes da actuação da última banda, já o júri tinha atribuído os prémios, conforme terá dito o apresentador do espectáculo, facto que causou profunda estranheza em todos os presentes.

Queixam-se igualmente os "Nova Profecia" de que o sorteio da ordem de entrada dos grupos foi efectuado sem a presença de qualquer elemento dos mesmos, o que indiciou uma desorganização total no referido concurso.

Por último, os elementos do grupo lamentam que a organização tenha anunciado unicamente os quatro primeiros classificados (quando o concurso teve a participação de oito bandas), e que, quando tentaram obter junto do júri a classificação respectiva, não lhes foi comunicada qualquer resposta.

### LUSOTUFO

TAPETES CARPETES ALCATIFAS

Telefones Geral: 751760 Contabil.: 751894  
Exportação: 751860 Encomendas: 751911  
Telex: 22243 ROLAS P \* Fax: 751164 CORTEGAÇA

### Gabinete de Radiologia de Espinho

DR. JORGE NUNES DE MATOS  
DR.ª MARIA DO CARMO VASCONCELOS  
Médicos especialistas — Raios X — Ecografia - Mamografia  
Consultório: Rua 20 n.º 1436 r/c Dt.º • Telef. 721975  
Horário: das 9 às 18h30

Restaurante

LANCHONETE

Maracanã

Almoços  
jantares  
Vinhos e Petiscos  
Café e Cervejaria

Rua 23, n.º 903  
ESPINHO

NA 14

Salão de Chá  
Pronto a Comer

Pratos económicos

Pequenos almoços,  
almoços e lanches

Todas as sextas feiras,  
há feijoada à Brasileira  
e tripas

Rua 14 n.º 880  
4500 ESPINHO  
Telef: 02 - 731 29 08

### MÉDICOS DENTISTAS

JORGE FERREIRA  
BRUNO MORRIS

SAMS, ADSE, CGD

Telefone, 728693

Edifício S. Pedro - Sala W - Rua 23, n.º 174

# Governador rotário em visita oficial

Com a presença de cerca de uma centena de pessoas, decorreu na passada sexta-feira, no Hotel Praigolfe, o jantar da visita oficial do governador do distrito Rotário do Norte, Silva Leal, ao Rotary

Club de Espinho. Acompanhados das respectivas esposas, estiveram presentes sócios dos Rotaract Clubs da Feira, Ovar, Vila Nova de Gaia, Gaia-Sul, Porto, Porto-Antas, Matosinhos,

S. Mamede de Infesta, Senhora da Hora e Castelo de Paiva, além de jovens "rotaracts" e "interacts" dos Rotary Club do Porto e da Senhora da Hora e alguns convidados de sócios.

Durante as cerimónias próprias destes acontecimentos foi evidenciado o que de companheirismo, em relação ao clube anfitrião, representa um tão significativo número de visitantes, e foram apresentados os elementos que farão parte do futuro Interact do Rotary Club de Espinho (jovens dos 15 aos 20 anos).

Foi salientada a preparação já em curso do III Festival de Tunas Académicas, pelo Rotaract Club (de jovens entre os 20 e os 30 anos) e de um "salão de artes plásticas" a realizar em Novembro, pelo Rotary Club, no Casino Solverde.

O jantar terminou com um discurso do governador, Silva Leal, especialmente dirigido aos jovens presentes, depois de lhe ter sido oferecido um belo exemplar, em metal, dos golfinhos do concelho de Espinho.



## A cidade de luto

# "Gino" Padrão e Marçal Duarte - a morte de dois bons espinhenses

Bem se pode dizer que a cidade está de luto pela morte de Fernando Pinto



de Castro, para todos nós o "Gino Padrão", e Marçal Duarte.

Deram ambos o seu contributo, importante, à cidade e às suas instituições, como dirigentes.

"Gino", além de atleta e dirigente do Sporting

de Espinho, serviu o Lions e os Voluntários de Espinho, além de autarca. Ao passo que Marçal Duarte foi vereador municipal e presidente dos "tigres", aliás num período relevante da história da colectividade. De facto, era ele o líder directo quando em 1967

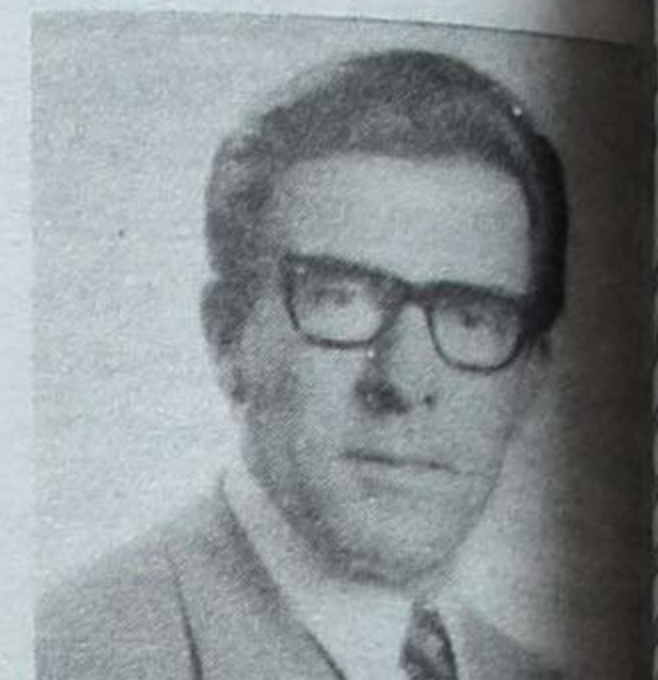

equipa de futebol trouxe para Espinho a "Taça Ribeiro dos Reis".

## CÂMARA MUNICIPAL DE ESPINHO

# ANÚNCIO



### EXPROPRIAÇÃO POR UTILIDADE PÚBLICA "PARA A OBRA DO PARQUE DA CIDADE" POSSE ADMINISTRATIVA

ROLANDO NUNES DE SOUSA, VEREADOR COM COMPETÊNCIAS DELEGADAS DA CÂMARA MUNICIPAL SUPRA:

Faz público, nos termos e em cumprimento do disposto no nº 1, alínea c), do artigo 18º do Código das Expropriações, aprovado pelo Decreto-Lei nº 438/91, de 9 de Novembro, que por despacho de sua Excelência o Secretário de Estado da Administração Local e do Ordenamento do Território, de 5 de Julho de 1994, foi autorizada a posse administrativa dos seguintes imóveis necessários à execução da obra referida em epígrafe:

Artigos Rusticos	Nomes dos Proprietários	Parcelas
442 e 362	Vitória Amorim Laranjeira	1 e 20
449 e 434	António Gomes Soares	2 e 6
438	Joaquim Alves de Sá	3
436	José de Sousa e Silva	4
435 e 374; 661 Urbano	Herdeiro de Adão Alves P. Maia	5 e 37
433 e 361	Herdeiro de António Alves Soares	7 e 21
293	António Augusto Alves Oliveira	8
294	Aurélio Marques Rescende	9
295	Astério Gomes da Silva	10
297	Joaquim de Sousa Marques	11
298	Herdeiro de António José F. Barbosa	12
301	Herdeiro de Manuel Alves Pedrosa	13
303	Herdeiro de Francisco Coelho Silva	14
308	Manuel de Oliveira Violas	15
309	Herdeiro de Manuel Fernandes Pereira	16
305 e 306	António Ferreira de Sousa	17
319	Herdeiro de Manuel Alves Oliveira	18
318 e 354	Herdeiro de Joaquim Alves C. Dias	19 e 14
357 e 351	Herdeiro de Artur Mendes Coelho	22 e 33
355	José António Ferreira Alves	23
353	Herdeiro de Joaquim Alves O. Silva	25
352	Manuel Mota Silva	26
350	Herdeiro de Domingos Silva Pinto	27
348	Flora de Oliveira Matos	28
347	Manuel Sá Alves	29
346	Herdeiro de Manuel Tomás Sá Couto	30
344	Manuel Moreira de Sousa	31
341	António Marques da Silva Leite	32
340	Joaquim Marques Sá Couto	34
340	Albertino Amorim Tavares	35
338	Albino Vieira da Silva	36

Assim, vai proceder-se de harmonia com o disposto referido Código das Expropriações, a fim de se consumir a posse efectiva e se promover o início dos trabalhos respectivos.

Espinho, 12 de Setembro de 1994  
O Vereador com competências delegadas,  
Rolando Nunes de Sousa

## II Encontro Internacional de Coros decorreu com muita animação

Organizado pelo Orfeão de Espinho, teve lugar no passado sábado, no salão paroquial desta cidade, o "II Encontro Internacional de Coros", que fez atrair à rainha da Costa Verde os seguintes agrupamento culturais: Grupo Coral

da Casa do Povo de Troviscal (Oliveira do Bairro), Coro Polifónico de Grijó, Grupo Coral David de Sousa (Figueira da Foz), Cantigas da Terra (Corunha-Espanha) e o anfitrião Orfeão de Espinho.

A concentração das colectividades participantes teve lugar na Praça do Município, seguindo para o salão nobre da Câmara Municipal onde decorreu uma breve sessão de boas-vindas, finda a qual se formou um cortejo em direcção aos salões paroquiais.

Perante uma entusiástica assistência os grupos iniciaram a sua actuação sempre sublinhada com fortes ovações dos presentes. No final, realizou-

se um soberbo lanche que prolongou pela noite dentro deixando uma magnífica impressão desta terra hospitaleira.

De sublinhar os apoios que o Orfeão de Espinho conta, que passaram pelas entidades oficiais: Câmara e Junta de Freguesia de Espinho, Regimento de Engenharia de Espinho e Paróquia local, bem como uma boa parcela do comércio e indústria, que sempre se disponibilizam para colaborar com as causas justas de uma colectividade quase centenária, que nem uma sede própria possui e se obriga a utilizar espaços onde possa desenvolver as suas actividades.

## Carlos Salvador expõe em Paços de Brandão

A partir do próximo sábado, 1 de Outubro, irá estar patente ao público em Paços de Brandão uma exposição de autoria do fotógrafo espinhense Carlos Salvador denominada "Espinho antigo".

Entretanto, já a partir do próximo fim-de-semana, o Café Palácio irá albergar uma mostra de pintura do mesmo autor que inclui cinquenta quadros.

**VENDE-SE MORADIA**  
em  
Nogueira da Regedoua

Telefone, 72 14 32

### T2 C/ GARAGEM

Início de Construção  
Sinal - 1.500 c.  
FINANC. GARANT.

## VENDE-SE

T4 c/ Gar. p/ 3 Carros  
Óptimas vistas de mar  
22.500 c.

T3 C/ GARAGEM  
Óptimas vistas de mar  
18.000 c.

### T4 DUPLEX

Gar. Fechada 2 Carros  
Arrumos  
Vistas para o mar

TELEFONE, 731 1400 — GRAVADOR 720046

Seu nome está ligado a Espinho

# Chamava-se Manuel dos Santos o maior toureiro português

Manuel dos Santos, nado em menino. E tão grande foi o sonho que trocou a navalha do ofício que lhe

## “Matar o bicho” é de origem espanhola

A propósito das “estórias” incluídas na referência ao 70º aniversário da fundação da Tuna Musical de Anta, traduzida por uma entrevista com o presidente da direcção, Manuel Nogueira da Fonseca (Raimundo), publicada na nossa penúltima edição, alguém quis saber qual a origem do “matar o bicho”. Pois a “estória” aqui

fica: Pelos princípios do século 18, grassava em Espanha uma doença que os médicos alcunhavam de misteriosa por zombar de mais acreditada ciência e que diariamente causava inúmeras vítimas.

D. Gustavo Garcia, médico espanhol que havia bastante tempo abandonado o exercício de medicina para gozar tranquilamente a fortuna ganha com ela, não pôde ficar impassível ante os infrutíferos esforços dos seus mais doutos colegas, e deixando a sua poltrona acorreu, com os seus conhecimentos, a juntar-se-lhes, no louvável propósito de contribuir com a quota parte do seu esforço para a extinção do terrível mal. Foi

então que, no decorrer da autópsia do cadáver de uma das vítimas, depois das mais minuciosas análises e de ter utilizado o que a ciência médica tinha então de mais profícuo, D. Gustavo Garcia conseguindo descobrir nos intestinos um pequeno verme ainda com vida. O “bicho” era a causa; os efeitos, por demais conhecidos. Aplicaram-lhe diversos líquidos para o matar, mas ele de todos zombava, parecendo conservar cada vez mais vitalidade. Lembrou D. Gustavo mergulhá-lo em aguardente e, feliz ideia, viu com esse pensamento coroados os seus esforços, porque o “bicho” morreu!...

Os médicos trataram imediatamente de anunciar que toda e qualquer pessoa que fosse atacada pelo ignorado mal, ingerisse no mesmo instante um pequeno copo de aguardente ou qualquer outro espírito alcoólico. Desde então não houve em Madrid uma só pessoa que, conhecendo a eficácia do remédio, não louvasse ao hábil médico a sua descoberta e a maneira de matar o bicho.

queriam dar pela espada gloriosa que tão bem soube manejar.

Quem visse aquela cara de menino amimado, toda simpatia e rido franco, aquele corpo quase franzino, não poderia dizer quanta bravura, quanta destreza, quanta alma esmaltavam e encobriam.

Raras, raríssimas vezes na longa e volumosa história do toureio português, um nome seu saltou a fronteira e foi a terras de Espanha, à pátria da Festa Brava levar o nome de Portugal.

Mas foi Manuel dos Santos! E de tal forma e tão pretendido pela aficção que, em uma temporada, conseguiu ser o diestro que maior número de corridas toureou. Só isto!...

Não quis o destino que Manuel dos Santos continuasse a ser o nosso embaixador em Espanha, no México e nas outras repúblicas sul-americanas, onde a arte de Montes mandava e queria.

Inferiorizado fisicamente porque a sua coragem levava-o a rasgos quase de loucura, e o rescaldo de meia dúzia de colhidas graves, Manuel dos Santos abandonou a arte em que era mestre e deixou-nos a sua saudade para sempre.

Seu nome está também ligado a Espinho. Quando em 1972 foi inaugurada a praça de touros da cidade, sob a égide da Solverde, a sua exploração foi entregue à Sociedade do Campo Pequeno a que pertencia Manuel dos Santos.



## Adeus Buçaquinho!

Até fins de 1979 os dois grandes atractivos da região eram a Barrinha, comum a Esmoriz e Paramos, e o Buçaquinho, pertencente a Cortegaça e Esmoriz. Quanto ao primeiro, não conseguiu resistir a tantos maus tratos como os que lhe foram infligidos, e em 1979, a fim de obstar à destruição das casas construídas em terrenos que por lei natural lhe estavam destinados, amputaram o braço da lagoa paralelo ao mar, pondo assim termo à sua existência. Lá se foram os passeios de barco no Regueirão e o divertimento dos jovens que costumavam ir nadar para aquele sítio. Em sua substituição ficaram numerosos pedregulhos, destinados a retardar a acção do mar sobre as construções ali existentes.

No que respeita ao Buçaquinho, parece que não há de tardar muito que receba uma estocada mestra.

A vastidão da zona a privar de arvoredo foi já de si coisa que muito me surpreendeu, mas pior do que isso, foi dizerem-me que depois

de passar pela estação de tratamento, tudo seria lançado no rio Maceda ou vala Florestal, seguindo depois através do charco que ainda resta da antiga Barrinha até ao mar. Para quê semelhante volta, se estamos a dois passos do mar, e junto ao local existe uma linha de alta-tensão que segue por entre um espaço vazio de árvores, em direcção ao transformador da estrada que vai para a praia de Cortegaça?

Segundo me contaram em Paramos, antigamente o leito do rio passava por uma baixa existente na Estrada do Mar, entre o actual curso do rio e o apeadeiro de Paramos. No tempo em que no Inverno só se deitava a Barrinha ao mar quando as suas águas se encontravam a pouca distância da casa Tinoco, para se ir do apeadeiro de Paramos para a capela da praia, era preciso arregaçar as calças ou então atravessar o ribeiro por cima duma periclitante caranguejola existente mais a norte, junto à antiga fábrica de conservas.

J. F.

## magazine em férias

### Aguarela de Espinho

Costa Verde, verde, verde...  
Espinho, terra tão bela  
Onde o meu olhar se perde  
Em visão duma aguarela!

Outras, mais novas, gritantes  
Nos pregões, no olhar altivo,  
Trazem blusas provocantes:  
Vermelho, amarelo vivo...

Ondas murmuram baixinho  
Ondas rebentam mais alto...  
As de perto, azul marinho;  
As de longe, azul cobalto...

Poentes embriagadores...  
Manhãs cobertas de bruma...  
- Ou cor de todas as cores  
Ou cor de coisa nenhuma...

Praia. Crianças. Leveza.  
Alegria. Riso franco!  
E um tom de graça e pureza  
Na cor dominante: branco.

Senhora da Ajuda - o encanto  
Dum arraial português,  
Onde a cor varia tanto  
Como o arco-íris talvez!...

Rua. Varinas que ao Mar  
Já deram filhos e netos.  
Severas no seu trajar:  
Saías, lenços, xailes - pretos.

E sempre, nesta aguarela  
Onde o meu olhar se perde,  
Vejo Espinho, bela, bela,  
Vejo a costa - verde, verde...

José Rodrigues Canedo  
(1.º Prémio da Poesia Lírica  
nos Jogos Florais de Espinho de 1953)

### Cada um sabe as linhas com quem fala



O primeiro da bicha: - Para que é que está o senhor ao telefone há mais de meia hora sem dar uma palavra?  
O do telefone: - É que estou comunicando com minha mulher...

**VENDE-SE**  
LOJA C/ 100M2 DE ÁREA E 6 MONTRAS  
+ 100M2 DE CAVE  
**ÂNGULOS DAS RUAS 18 E 35**  
Telef. 724919 - Fax 725858 — Esc. Rua 18 Nº 991

Salvé 01/10/94  
**Manuel  
Ferreira de Oliveira**  
Sua esposa e filhos na passagem do seu 41º aniversário, vêm desejar-lhe muitas felicidades e que esta data se repita por muitos e bons anos.

Espinho de ontem, de hoje e amanhã em debate

# Na opinião de cinco pessoas o passado era melhor que

Reunimos, à mesma mesa, cinco personalidades distintas, mas unidas entre si na sua condição de indefectíveis espinhenses.

Debater a cidade de Espinho, abordando o seu passado, presente e futuro, foi o grande objectivo desta conversa que contou com a participação de António Canelas, professor do ensino secundário; Rui Lacerda, arquitecto; Lusitano Gil, velha glória do Sporting de Espinho e ex-comerciante; Arsénio Barbosa, comerciante, e Manuel Osório, membro da Junta de Freguesia.

Tendo como pano de fundo uma exposição que retrata fielmente o desenvolvimento da terra, os convidados, de uma maneira geral, assumiram uma postura um tanto ou quanto re(viv)alista, recordando, com grande dose de saudade, os serões bem animados de outras eras...

- Que recordações guardam da Espinho da vossa infância?

Lusitano Gil - A Avenida registava intensa animação durante todo o ano. Eram milhares e milhares de pessoas que por lá passavam, vindas dos mais diversos pontos do país.

Naquele tempo, a Avenida estava cheia de bares: o café Chinês, o Peninsular e o Bragança eram, sem dúvida, os maiores, mas por todo

o lado encontrávamos bons sítios para descansar. Para além disso, ainda tínhamos excelentes casinos, dignos de fazer inveja aos melhores de Portugal.

Rui Lacerda - Sem dúvida. A Avenida - ou o Picadeiro, como nós lhe chamávamos - era o grande centro de Espinho. Eram milhares e milhares de pessoas a percorrer aquela rua durante toda a noite. Muitos limitavam-se a atravessar a Avenida, vezes sem conta.

Lembro-me que ninguém ia para a parte de baixo da Avenida 8.

A área comercial da cidade cingia-se às Rua 19 e 23, as restantes eram zonas residenciais. Da Avenida 24 para cima, então, não existia praticamente nada.

Tínhamo duas salas de

cinema que, por sua vez, exibiam três sessões por dia. No Verão, Espinho tinha

cá me encontro. Fiz toda a minha actividade académica na terra, os meus filhos

nho vão até aos 13 anos, já que a partir dessa altura fui estudar para o Porto e deixei de poder acompanhar tão pormenorizadamente como desejaria o desenvolvimento da minha terra.

Mesmo assim, recordo-me perfeitamente que Espinho tinha uma vida extraordinária na época. Hoje, a situação é bastante diferente. A animação, que anteriormente existia na Avenida, foi transferida para a Rua 2, fruto da abertura dos cafés naquela zona.

As festas eram muito frequentes nessa altura. As batalhas de flores eram um acontecimento muito importante para toda a cidade que aguardava, ansiosa, a sua chegada.

Na altura, a juventude tinha bastantes sítios para passar os seus tempos livres. Por exemplo, tínhamos o ringue da Académica, que era utilizado por novos e velhos, e podíamos jogar à bola em qualquer lado, sem receios de partir vidros ou incomodar os vizinhos, como hoje acontece.

**"Não há jogadores da terra!"**

- Qual o espírito que reinava nessa altura nos clubes da terra?

MO - Fui praticante no



Lusitano Gil: Os padrões de divertimento mudaram muito com o tempo. Antes, em qualquer lado, encenavam-se brincadeira com uma facilidade tremenda.

Para mim, o Espinho antigo era mais bonito, mas, apesar dos meus oitenta e cinco anos, reconheço que, agora, temos um viver mais sério.

bastante animação durante todas as noites; já nos meses de Inverno resumia-se aos fins-de-semana.

António Canelas - Conheço um casal de espanhóis que me diz, a propósito, que Espinho tem o seu "salero", isto é, o seu encanto. Eu vivi, unicamente, parte desse encanto. Guardo boas recordações da infância vivida em Espinho.

Não nasci em Espinho, mas desde os cinco anos que

também nasceram cá, motivo pelo qual me considero, com toda a legitimidade, um espinhense nato.

Por outro lado, a minha

António Canelas - É um facto indelével que, se os jovens desta cidade têm intenções de se divertirem à noite, terão que rumar a outras paragens porque existem lugares apropriados para o efeito. A minha geração tinha locais próprios de encontro, privilégio que se foi perdendo.

Manuel Osório - Na altura, a juventude tinha bastantes sítios para passar os seus tempos livres. Por exemplo, tínhamos o ringue da Académica, que era utilizado por novos e velhos, e podíamos jogar à bola em qualquer lado, sem receios de partir vidros ou incomodar os vizinhos, como hoje acontece.

Lusitano Gil - Espinho não se desenvolveu unicamente por ser excepcionalmente mas também devido à qualidade do seu mar e da sua areia. Centenas de pessoas vão até cá para curarem os seus males ósseos.

vida desportiva, que se estendeu ao longo de mais de três décadas, também foi feita em Espinho.

Manuel Osório - As minhas recordações de Espi-

Sporting de Espinho, numa altura em que o meu pai exerceu funções de director, e recordo com muita saudade esses tempos. E não me coíbo de dizer, sem re-

ceios, que o espírito completamente diferente que hoje. Hoje, joga-se por dinheiro e não por camisola.

No Espinho, eram os próprios directores, em carros particulares transportavam os jogadores de Espinho para jogar em Conde às três da tarde. Os jogadores tratavam o equipamento próprio que ser eles próprios a graxar as botas e as camisolas!

Nos últimos tempos liguei-me do futebol este perdeu grande parte do seu encanto. O Espinho repleto de estrangeiros, não há jogadores locais ou de qualquer outra nacionalidade. Em suma, não há jogadores da terra.

Começo a questionar se será lícito desviar das autarquias, necessários para outras, unicamente para pagar os altíssimos salários que os jogadores recebem. O dinheiro que é a aos clubes de futebol não para pagar aos jogadores. Se ainda fosse dos jogadores da terra...

- É contra a atribuição de subsídios aos clubes

**SIX** SALVÉ (Atrasado) 26-9-94

NÓS PARA TI

Que aquele dia se prolonge por muitos e muitos anos... (nhenha) Das nhenhas e dos nhenhos

**ROLESPINHO**  
COMÉRCIO DE ROLAMENTOS E AFINS, LDA.

KITS SKF:  
Rodas, Embraiagens, Distribuição, Frelos,  
O'Rings, Retentores e Vedantes

Rua 32, 600 - 4500 ESPINHO - Tel. (02) 7312110 - Fax (02) 73112111



# Personalidades e o presente

sentir a camisola, não tenho dúvidas. Repare-se no caso do Vladimiro Brandão. Só à sua conta, e pelo que eu tenho conhecimento, prati-

nho, de manhã e, mal acabava o jogo, era rapidamente transportado por um director do clube para que pudesse estar em Lisboa ao

**Manuel Osório** - Nos últimos tempos, o futebol da terra perdeu grande parte do seu encanto. O Espinho está repleto de estrangeiros, sejam eles marroquinos, argelinos ou de qualquer outra nacionalidade. Praticamente não há jogadores da terra

**Rui Lacerda** - Espinho era uma terra eminentemente residencial, talvez não tivesse mesmo, em meu entender, uma vida própria. A grande vantagem é que toda a gente se conhecia

**Arsénio Barbosa** - Vai ser muito difícil restituir à Avenida a animação que existia há alguns anos atrás. A solução, a meu ver, passaria pela transformação total das lojas para que, a curto prazo, esta rua volte a ter a vida a que nos habituou.

cava futebol, hóquei em patins, hóquei em campo, voleibol e ténis de mesa!

O Valter Brandão é outro exemplo de fervor clubista. Todas as semanas jogava voleibol pelo Espi-

princípio da tarde, a fim de poder jogar futebol com a camisola do Sporting.

É absolutamente impensável que isto acontecesse nos dias de hoje. Não passa pela cabeça de ninguém!



**Arsénio Barbosa:** Havia toda uma tradição que, aos poucos, se foi perdendo. Os espinhenses tinham por hábito encontrar-se no Picadeiro, mas, com as demolições que foram feitas, e o próprio plano de desenvolvimento, não foram criadas alternativas.

**“Espinho era mais humano há alguns anos”**

- Como era a animação na cidade?

**Arsénio Barbosa** - Havia toda uma tradição que, aos poucos, se foi perdendo.

Os espinhenses tinham por hábito encontrar-se no “Picadeiro”, mas, com as demolições que foram feitas, e o próprio plano de desenvolvimento, não foram criadas alternativas

**AC** - O Espinho antigo era mais humano. As pessoas tinham uma relação muito mais salutar, já que havia uma maior proximidade entre todos.

Hoje, é preciso ver que assolicitações e as exigências são outras. Nós somos uma geração em completa transformação.

**RL** - Havia corridas de bicicletas, karts, gincanas... Enfim, nos meses de Verão, eram criadas inúmeras ac-

tividades destinadas a ocupar os momentos de lazer dos mais jovens.

Na globalidade, Espinho mudou - para melhor ou para pior não me cabe a mim julgar. O novo planeamento do centro alterou a maneira de ser e de estar das pessoas no espaço a que estavam habituadas. Essa nova disposição dispersou os espinhenses que, às tantas, deixaram de saber onde se podiam encontrar.

**MO** - Durante o período estival, a colónia espanhola fornecia uma animação extraordinária a Espinho. Eram milhares os turistas espanhóis que nos visitavam, atraídos pela fama da terra e pelo sol.

Nos restantes meses de Verão, Espinho retomava o curso normal e a pacatez voltava a tomar conta da terra. Mas, chegada a altu-

## O Espinho do futuro “Picadeiro” da Avenida poderá passar para a Rua 2

Nem só de passado falaram os intervenientes na “mesa redonda” que efectuámos, também o futuro de Espinho foi assunto de conversa obrigatória.

O rumo que a nossa cidade deverá tomar futuramente foi amplamente discutido pelos cinco entrevistados. Enquanto uns consideram que a planificação deverá passar forçosamente pela melhoria das condições de vida, nomeadamente pela criação de espaços verdes, outros sustentam que é imprescindível restituir a vida à Avenida.

**Lusitano Gil** - A história de Espinho é, de facto, gloriosa, mas precisamos, antes de mais, acautelar o futuro. É impossível viver eternamente do passado.

As terras que nos circundam desenvolveram-se muito e Espinho não pode deixar-se atrasar. Tem que continuar na senda do progresso, como nos habituou há muito.

**Arsénio Barbosa** - Vai ser muito difícil restituir à Avenida a animação que existia há alguns anos. A solução, a meu ver, passaria pela transformação total das lojas comerciais para que, a curto prazo, esta rua volte a ter a vida a que nos habituou.

O mais provável será a transferência da animação para a Rua 2, tal como já se começa a vislumbrar.

**Rui Salvador** - Estou convicto que a cidade de Espinho vai ser mais bela daqui a alguns anos do que é hoje. Basta que os actuais responsáveis sigam o curso natural das coisas. É preciso ter esperança.

**Manuel Osório** - Nunca é demais lembrar que Espinho, a dada altura, estacionou no tempo devido a uma opção política.

Os anteriores responsáveis da Câmara dotaram Espinho com todas as infra-estruturas subterrâneas de saneamento. A meu ver, a opção foi correcta, outros, muito possivelmente, discordarão de mim.

Como está bom de ver, o dinheiro não é elástico, isto é, não podemos investir em dois sítios ao mesmo tempo. Durante alguns anos, a prioridade da Câmara consistiu nas infra-estruturas sanitárias, em detrimento das turísticas.

Por esse facto, podemos orgulhar-nos de ser uma das poucas terras do país com a rede de saneamentos e de esgotos totalmente instalada.

**António Canelas** - Sinto que a cidade precisa de um desenvolvimento diferente, ou seja, mais harmonioso. Espinho necessita, fundamentalmente, de mais espaços verdes, seguindo o exemplo do que começa a ser feito lá fora.

SA



**Rui Lacerda:** O novo planeamento do centro de Espinho alterou a maneira de ser e de estar das pessoas no espaço a que estavam habituadas. Essa nova disposição dispersou os espinhenses que, às tantas, deixaram de saber onde se podiam encontrar.



## O CUTELO

Talho • Charcutaria • Congelados

Porco:	Novilho:
Fêveras .... 720\$00/Kg	Vazio .... 1800\$00/Kg
Costeletas 680\$00/Kg	Jarrete ... 1395\$00/Kg
Entrecosto 580\$00/Kg	Carne 3ª . 850\$00/Kg
Unhas ..... 195\$00/Kg	Figado .... 650\$00/Kg

**Rua 26 Nº 413 — ☎ 731 25 39**

# Espinho de ontem, de hoje e amanhã em debate

- Como avalia a vida nocturna da cidade de Espinho actualmente?

RL - Há alguns anos atrás,

estar a emergir, virado para a cultura.

Se enveredarmos por esta via, teremos turismo durante

certa lucidez para que saibamos discernir aquilo que devemos manter e suprir.

AC - Nós podemos e devemos, inverter a tendência actual dos visitantes de Espinho. Se estivermos eternamente dependentes do turistas de "garraão e marmita", como hoje acontece, duvido que consigamos, alguma vez, voltar aos tempos áureos da Avenida e da própria cidade. Temos que despertar e sensibilizar outro tipo de turistas.

*"O futuro de Espinho merece uma discussão ampla e aberta"*

- Urge conservar, acima de tudo, o património espinhense?

RL - Nós temos um património que deve ser preservado, mas não devemos ser tão fechados ao ponto de manter a mesma malha. Temos que redimensionar a própria estrutura, porque Espinho aumentou.

MO - Está, então, de acordo com o que está a ser feito num edifício da Rua 14, no qual é aproveitada só a fachada e o resto é totalmente reconstruído? Eu não concordo, de maneira nenhuma...

RL - Os autores do projecto tiveram a intenção de captar a beleza do edifício já existente, só que o novo veio violentar o antigo.

Pessoalmente, não considero uma grande obra, mas respeito, e compreendo, a ideia original.

- Como deve ser debatido o futuro espinhense?

AC - Um problema tão complexo como este merece uma discussão ampla e aberta a todos os espinhenses que mostrem interesse em participar no futuro da própria terra.



António Canelas: O Espinho antigo era mais humano. As pessoas tinham uma relação mais salutar, já que havia uma maior proximidade entre todos.

Hoje, é preciso ver que as solicitações são outras.

*"Não podemos renegar as nossas origens"*

- De que forma é que as exposições temáticas sobre a terra - como a do "Espinho antigo" - poderão ajudar a invocar o passado?

AC - O grande mérito das exposições sobre Espinho reside no facto de estas ajudarem a lembrar o passado. Uma população que renega as suas origens jamais poderá desenvolver-se convenientemente.

É necessário lembrar, igualmente, o enorme sacrifício que esta autêntica relíquia de Espinho acarretou para o

tância tem que estar totalmente aberta à comunidade.

AB - Convém sempre realçar a utilidade de mostras acerca de Espinho para que o passado não caia definitivamente no esquecimento.

Reportando-me à exposição actual, a de "Espinho antigo", dir-lhe-ei que a reacção das pessoas foi excelente. Pode testemunhar isso mesmo.

RL - As exposições que tratam o passado histórico de Espinho têm uma importância extraordinária.

Reportando-me à mais recente, denominada "Espinho antigo", constatei que não havia uma sequência própria

ra do Verão, voltava tudo ao mesmo. Invariavelmente.

LG - Os padrões de divertimento mudaram muito. Antes, aqui em Espinho, as pessoas divertiam-se com as touradas.

Em qualquer lado, encaivavam-se brincadeiras com uma facilidade tremenda.

Para mim, o Espinho antigo era mais bonito, mas, apesar dos meus oitenta e cinco anos, reconheço que, agora, temos um viver mais sério.

- Os espectáculos musicais eram frequentes?

MO - Foi, precisamente, esse um dos aspectos que contribuiu para trazer até Espinho mais gente. Os bares apostavam na música ao vivo como forma de aumentar a clientela. Por exemplo, Pablo Casals, na altura o melhor violoncelista do mundo, actuou em Espinho.

Penso que essa apetência pelos concertos ter-se-á perdido ultimamente, visto que os bares limitam-se a passar música gravada.

*"Temos que apostar num turismo cultural"*

- Quais as características de Espinho desse tempo?

RL - Espinho era uma terra iminentemente residencial, talvez não tivesse mesmo, em meu entender, uma vida própria. A grande vantagem dessa altura é que toda a gente se conhecia. Creio que a cidade não deveria ter mais de 9 mil habitantes, ao passo que, actualmente, o concelho de Espinho deverá possuir à volta de quarenta mil.

Nós tínhamos o vício de nos encontrarmos no café, hábito esse legado pela colónia espanhola que vinha passar férias a Espinho em grande número. São igualmente famosas as tertúlias que se realizavam no Café Chinês com grandes individualidades da época, como Manuel Laranjeira ou Miguel de Unamuno.

Aos poucos, com a transformação que foi sendo operada na cidade, o hábito de conviver nos cafés foi-se perdendo.

LG - É preciso que se torne bem claro que Espinho não se desenvolveu unicamente por ser excepcionalmente bonita mas também devido à qualidade do seu mar e da sua areia. Centenas de pessoas vinham até cá para se curar dos seus males ósseos.

Os espanhóis, por exemplo, tinham Espinho como uma grande estância de curas.

Recordo-me que a nossa areia era de uma tempera sem igual, branca e limpinha, bem diferente da de hoje que está completamente tresmalhada.



Manuel Osório: Durante o período estival, a colónia espanhola fornecia uma animação extraordinária a Espinho. Nos restantes meses de Verão, a cidade retomava o curso normal.

Espinho possuía uma vivência nocturna muito superior à actual. Se, hoje, porventura, qualquer pessoa quiser jantar, em Espinho, às duas horas da manhã não tem possibilidade de o fazer. Uma cidade que se denomina de turística tem que suprir rapidamente esta lacuna.

- Espinho deverá continuar a apostar fortemente no turismo?

AC - O turismo tem que ser encarado numa perspectiva global. Nós temos elementos naturais que têm sido subaproveitados. É preciso que os rentabilizemos mas, ao mesmo tempo, complementando-os com iniciativas de índole cultural.

Acções culturais de grande vulto têm que acontecer de modo a atrair os turistas.

RL - Espinho tem todas as condições de ser um pólo aglutinador de pessoas de fora, dando, simultaneamente, melhores condições de vida às pessoas que cá habitam.

MO - Não concordo muito com a tese que diz que Espinho possui condições únicas para o turismo.

Quem quiser fazer duas semanas de praia tem que ir para o Algarve porque, em Espinho, acaba por ter só um ou dois dias satisfatórios. Temos a nortada, o nevoeiro...

Na minha opinião, não é pela praia que Espinho lá vai. Temos que apostar num turismo diferente, que parece

todo o ano, e não somente durante um ou dois meses como hoje acontece.

*"Não podemos estar dependentes dos turistas de garraão e marmita"*

- De que forma poderá Espinho atrair eventuais turistas se não consegue, sequer, cativar os próprios espinhenses?

AC - É um facto indesmentível que, se os jovens desta cidade tiverem intenções de se divertir à noite, terão que rumar a outras paragens porque cá não existem locais apropriados para o efeito.

A minha geração tinha locais próprios de encontro, privilégio que se foi perdendo.

- Quais terão que ser os destinatários da futura política turística da cidade?

RL - Temos que repensar o turismo actual de Espinho. É forçoso que passemos do tom revivista - meramente fixados no seu passado - para a teoria do retorno. Temos que ir ao nosso passado, rebuscar aquilo que é mais consistente e desenvolver. No fundo, trata-se de dar dois passos atrás e um à frente. Não podemos é cair em exageros, ao ponto de dizer que tudo que é antigo é bom, porque, caso isso aconteça, estaremos, daqui a cem anos, a conservar as casas dos emigrantes! É preciso ter uma



Vivemos numa democracia e será mediante a vontade expressa pela maioria que as decisões terão que ser tomadas.

autor da obra, Carlos Salvador, e a insensibilidade dos responsáveis pela autarquia em adquirir este espólio.

Uma colecção desta impor-

nesta mostra, o que não invalida o grande mérito que possui.

Sérgio Almeida

Uma "estória" que foi lida por 200.000

# O "menino bonito" da tv católica tem o nome de José Carlos Castro

Mais de duzentas mil pessoas terão lido a "estória" do espinhense José Carlos Castro como apresentador da tv católica, inserida na revista "Viver", publicada em simultâneo no "Jornal de Notícias" e no "Diário de Notícias".

De facto, é essa a tiragem conjunta, dos dois diários do Porto e de Lisboa, cuja revista "Viver", dedicada à programação televisiva e outras informações de interesse, apenas difere na capa e nas primeiras páginas interiores.

Acontece que a "estória" de José Carlos Castro foi, para os editores, considerada importante e, assim, os dois "Notícias" aproveitaram-na para os seus suplementos.

O trabalho é assinado por Luísa Jeremias e está encimado pelo título: **Contente por ser "pivot"**. Depois, vem a "estória":

Do norte para o sul, que é como quem diz, da RTP-Porto para a TVI, José Carlos Castro passou do *Bom-Dia* a menino bonito da tv católica. Aqui chegou apenas há dois meses, pela mão do Padre António Rego, e desde logo conquistou simpatia dos telespectadores. É *pivot da Informação 4*, gosta das suas funções e, por enquanto, não está nada preocupado em ter sido arredado das reportagens de exterior. "Em termos formais, o trabalho de rua é mais interessante, em termos práticos, não há reportagens boas todos os dias".

José Carlos Castro estreou-se na televisão em 1988. O garoto de Espinho, habituado às lides radiofónicas, deu cara ao *Bom-dia*, um programa diário da RTP - Porto. "Na altura não havia concursos.

*Entrava-se na televisão por convite. O Manuel Rocha gostou de mim e entrei. Mas nunca fiz parte do quadro".*

*No Bom-dia ocupava-se da vertente de informação, enquanto a sua parceira, Ivone Ferreira tinha a seu cargo o lado do entretenimento do programa. Não lhe foi difícil a adaptação. Afinal, lidava com notícias televisivas desde que começara a apresentar os Sumários, numa altura em que a Judite de Sousa era coordenadora na redacção do*

*Talvez por estar habituado a participar em diferentes tipos de programas, José Carlos Castro não se considera um "fundamentalista" das funções de jornalista.*

*Penso que um jornalista também pode apresentar entretenimento. Desde que saiba as suas funções, não vejo nenhum mal nisso.*

*A passagem do Porto para Lisboa não foi brutal. Fiz a tropa em Lisboa. Por isso, não me mudei para uma cidade que desconhecia com-*

*Claro que esta é mais evoluída em termos técnicos.*

*Se acredita que a TVI é a televisão que mais tem para crescer, também sabe que precisa de um maior investimento.*

*Entrar na guerra é caro. O investimento está sempre à cabeça. Tem de haver uma estratégia e gastar dinheiro na programação e na informação. Mas penso que não estamos no mau caminho. O problema é que somos poucos e trabalhamos muito.*

*Quanto à necessidade de crescer, José Carlos acredita que o "salto" da TVI está para breve. Em Setembro já deve haver diferenças.*

*O pivot sente-se bem no seu lugar na 4 e em Lisboa. As diferenças entre o norte e o sul não são verda-*



*de. Afinal, há gente de todo o país a trabalhar em Lisboa. Muitos dos jornalistas mais conhecidos da televisão vêm do norte. Mas isso é fruto de uma macrocefalia no jornalismo que advém da proximidade do poder político.*

*Só a rádio deixou saudades ao pivot.*

*É mais intimista. Além disso, tenho uma grande proximidade afectiva com ela. Afinal, só deixei de fazer rádio há dois meses quando me mudei para Lisboa.*

*O trabalho de "Viver" é ilustrado com uma fotografia de José Carlos Castro, a cores.*



norte da RTP. O programa matinal deu-lhe a prática de directos que lhe faltava: *Fazíamos directos de três horas e tal, o que era muito cansativo.*

*pletamente.*

*Em relação às duas redacções, as diferenças, no fundo, não eram assim tão grandes: A redacção do Porto é equivalente à TVI.*

## CLÍNICA DE MEDICINA DENTÁRIA

Acordos com : PSP, ACASA, CGD, EDP, SAMS, PHILIPS

Dr. Jorge Pacheco - Dr.ª Eva Pacheco - Dr.ª Lígia Ferreira - Dr.ª Palmira Castro - Dr.ª Cristalina Aguiar - Dr.ª Paula Amorim - Dr.ª Maria do Carmo - Dr. Horácio Monteiro da Costa — Cirurgia Estética - Maxilo Facial

ORTOPANTOMOGRÁFIA, TELERRADIOGRÁFIA, IMPLANTOLOGIA, ORTODONTIA (fixa e removível), PRÓTESE (fixa e removível)

Rua 8 n.º 381-1.º • 4500 ESPINHO • Telef. 722718

**Rádio Globo Azul**  
FM 92.0  
ESPINHO  
...um céu AZUL todos os dias

## INSTITUTO SUPERIOR DE ESPINHO (ISESP)

### CURSOS SUPERIORES

● CONTABILIDADE E INFORMÁTICA

● CIÊNCIAS DA COMUNICAÇÃO

● GESTÃO HOTELEIRA

● TURISMO

Director: *Dr. Valdemar Martins*

INFORMAÇÕES  
INSCRIÇÕES  
MATRÍCULAS

RUA 30, N.º 611 - AP.º 443 - ESPINHO  
TEL. (02) 731 17 84

• Na última fase de reconhecimento

**ORACÃO AO DIVINO ESPÍRITO SANTO**

Divino Espírito Santo, Vós que me esclareceis tudo, iluminais os meus caminhos para que eu atinja a felicidade, Vós que me concedeis o sublime dom de perdoar e esquecer as ofensas, Vós que estais comigo em todos os instantes, eu quero, humildemente agradecer por tudo o que sou, por tudo o que tenho, e confirmar uma vez mais a minha esperança de um dia merecer e poder juntar-me a Vós e todos os meus irmãos na perpétua glória de paz.

Obrigado mais uma vez (a pessoa deverá fazer esta oração por três dias seguidos, sem dizer o pedido e dentro de três dias terá alcançado a graça por mais difícil que seja).  
 Publicar assim que receber a graça. (Publicada por ter recebido a graça).  
 A.F.

**Maria da Conceição Marques da Silva**



**MISSA DO 3º ANIVERSÁRIO**

Seu marido e demais família, vêm por este meio, comunicar que mandam celebrar missa, pelo seu eterno descanso, no dia 8 de Outubro, sábado às 19 horas, na Igreja Matriz de Espinho. Agradecem desde já a todas as pessoas que comparecerem.

**PARAMOS — ESPINHO**  
**D.ª Glória Silva Martins**

**MISSA DO 1º ANIVERSÁRIO**



A família vem por este meio comunicar que será celebrada missa, por alma da saudosa extinta, dia 6, quinta feira, pelas 19 horas, na Capela de N.ª Sr.ª da Guia, em Paramos.

Agradece, desde já, a todos quantos comparecerem.

Paramos, 29 de Setembro de 1994.

A Família

**PARAMOS**  
**Aparício Garcias**

**Agradecimento e Missa de 7º dia**

A família, muito sensibilizada, vem, por este meio, reconhecidamente, agradecer a todas as pessoas que tomaram parte no funeral do seu ente querido, ou que de outro modo manifestaram o seu pesar e participa que a missa de 7º dia será celebrada, sábado, dia 1, pelas 19 horas, na Igreja Paroquial de Paramos, pelo que desde já agradece a quantos participarem em tão piedoso acto.



Paramos, 29 de Setembro de 1994.

Funerária N.ª Sr.ª D'Ajuda - Sancebas & Luis Alves  
 Rua 20 Nº 887 - Espinho - Telef. 72 51 29

**Maria Fernanda Alves Martins Torres**

**MISSA DO 1º ANIVERSÁRIO**



A família, vem por este meio comunicar, que será celebrada missa por alma da saudosa extinta, dia 3 de Outubro, segunda feira, pelas 19 horas, na Igreja Matriz de Espinho. Desde já agradecem a quem possa comparecer a este religioso acto.

**Diamantino Soares de Almeida e Silva**



**MISSA DO 2º ANIVERSÁRIO**

Sua esposa e filho vêm por este meio comunicar que será celebrada missa por alma do saudoso extinto, domingo, dia 2, pelas 19 horas, na Igreja Matriz de Espinho. Desde já agradecem a quem possa comparecer a esta celebração.



**Associação Humanitária**

**Bombeiros Voluntários de Espinho**



A direcção e restantes corpos gerentes, comando e corpo activo da Associação Humanitária Bombeiros Voluntários de Espinho vêm por este meio, reconhecidamente, agradecer a todas as pessoas que tomaram parte no funeral do Sr. **FERNANDO PINTO DE CASTRO (GINO PADRÃO)** ou que de outro modo manifestaram o seu pesar e participam que a missa de 7º dia será celebrada, segunda feira, dia 3, pelas 19 horas, na Igreja Matriz de Espinho, pelo que desde já agradecem a quantos participarem nesta eucaristia.

Espinho, 29 de Setembro de 1994.



**Junta e Assembleia de Freguesia de Espinho**

Vêm, por este meio, reconhecidamente, agradecer a todas as pessoas que tomaram parte no funeral do seu sócio vogal, Sr. **FERNANDO PINTO DE CASTRO PADRÃO**, ou que de outro modo manifestaram o seu pesar e participam que a missa de 7º dia será celebrada segunda feira, dia 3, pelas 19 horas, na Igreja Matriz de Espinho, pelo que desde já agradecem a quantos participarem nesta eucaristia.

Espinho, 29 de Setembro de 1994.

Funerária N.ª Sr.ª D'Ajuda - Sancebas & Luis Alves  
 Rua 20 Nº 887 - Espinho - Telef. 72 51 29

**Marçal de Oliveira Duarte**



**Agradecimento e Missa de 7º dia**

A família, muito sensibilizada, vem, por este único meio, reconhecidamente, agradecer a todas as pessoas que tomaram parte no funeral do seu ente querido, ou que de outro modo manifestaram o seu pesar e participa que a missa de 7º dia será celebrada, segunda feira, dia 3, pelas 19 horas, na Igreja Matriz de Espinho, pelo que desde já agradece a quantos participarem em tão piedoso acto.

Espinho, 29 de Setembro de 1994.

Esposa: D. Arminda da Fonseca Santos Duarte  
 Filho: Marçal Santos Oliveira Duarte  
 Nora: D. Rosa Martins Freitas Duarte  
 Netos: Paulo Marçal Freitas Duarte  
 Nuno Marçal Freitas Duarte  
 Helder Marçal Freitas Duarte

Funerária N.ª Sr.ª D'Ajuda - Sancebas & Luis Alves  
 Rua 20 Nº 887 - Espinho - Telef. 72 51 29

**Manuel Joaquim Ribeiro (Manuel Dentista)**



**32º Aniversário do seu Falecimento**

Seu filho, Rogério Ribeiro (Odontologista), vem, por este meio, participar que no dia 2 de Outubro de 1994, pelas 19 horas, manda celebrar missa por sua alma, na Igreja Matriz de Espinho. Reconhecido agradece.

Espinho, 2 de Outubro de 1994.



**Lions Clube de Espinho**

Vêm por este meio, reconhecidamente, agradecer a todas as pessoas que tomaram parte no funeral do seu sócio companheiro **FERNANDO PINTO DE CASTRO PADRÃO**, ou que de outro modo manifestaram o seu pesar e convidam para participarem na missa de 7º dia, que será celebrada segunda feira, dia 3, pelas 19 horas, na Igreja Matriz de Espinho.

Espinho, 29 de Setembro de 1994.



Funerária N.ª Sr.ª D'Ajuda - Sancebas & Luis Alves  
 Rua 20 Nº 887 - Espinho - Telef. 72 51 29



**Sporting Clube de Espinho**

Os Corpos Gerentes vêm, por este meio, reconhecidamente, agradecer a todas as pessoas (nomeadamente aos associados e simpatizantes do clube) que tomaram parte no funeral do Sr. **FERNANDO PINTO DE CASTRO, (GINO PADRÃO)** ou que de outro modo manifestaram o seu pesar e participam que a missa de 7º dia será celebrada, segunda feira, dia 3, pelas 19 horas, na Igreja Matriz de Espinho, pelo que desde já agradecem a quantos participarem nesta eucaristia.

Espinho, 29 de Setembro de 1994.

Funerária N.ª Sr.ª D'Ajuda - Sancebas & Luis Alves  
 Rua 20 Nº 887 - Espinho - Telef. 72 51 29

**Fernando Pinto de Castro Padrão**

**Agradecimento e Missa de 7º dia**

A família muito sensibilizada, vem, por este meio, reconhecidamente, agradecer a todas as pessoas que tomaram parte no funeral do seu ente querido, ou que de outro modo manifestaram o seu pesar e participa que, a missa de 7º dia será celebrada, segunda feira, dia 3, pelas 19 horas, na Igreja Matriz de Espinho, pelo que desde já agradece a quantos participarem em tão piedoso acto.



Espinho, 29 de Setembro de 1994.

Esposa: D. Maria Fernanda Cales da Silva Castro  
 Filhos: Fernando Manuel Cales Castro  
 António Rui Cales Castro  
 Nora: D. Maria Palmira Montenegro de Castro  
 Irmãos: Manuel Pinto de Castro Padrão  
 Carlos Alberto Castro Pinto de Oliveira Padrão

Funerária N.ª Sr.ª D'Ajuda - Sancebas & Luis Alves  
 Rua 20 Nº 887 - Espinho - Telef. 72 51 29

Na apresentação do hóquei em patins

# Academistas venceram Oliveirense (de primeira)

A equipa de hóquei em patins da Associação Académica de Espinho venceu na passada terça-feira, o conjunto primodivisionário da Oliveirense por 3-2.

Tratou-se de um encontro de carácter particular, que visava apresentar o conjunto sénior que irá representar a turma do Lugar do Mocho no campeonato nacional da segunda divisão de hóquei em patins aos seus associados.

Foi uma partida emotiva, excelentemente disputada. Os

espinhenses estiveram mesmo a vencer por 2-0, só que a Oliveirense acabou por chegar ao empate antes do intervalo. A cerca de 10 minutos do final, os pupilos do professor Diamantino chegaram ao golo da vitória. Depois disso foi a grande pressão do seu adversário, com bolas à trave da baliza e com grande exibição do guarda redes academista, Rui Marcial.

O seis inicial foi o seguinte: Barbosa; Rui Reis, Pedro Silva, Meireles e José Sousa.

Os academistas não contaram, nem contarão este ano, com Vítor Hugo, no entanto revelaram que excelentes valores, que serão decisivos como o caso de Pedro Silva e o ex-Futebol Clube do Porto e Santa Cruz, Meireles.

As duas grandes novidades foram precisamente Meireles e o ex-Académico da Feira, Rui Reis, que se vieram juntar ao plantel de 12 jogadores liderado pelo professor Diamantino.

Eis o plantel: Barbosa, Rui Marcial e Quim (guarda redes); Vítor Moreira, Amadeu, Meireles, Manuel Marques e Ricardo (defesas-médios); José Sousa, Daniel, Pedro Silva e Rui Reis (avançados).

## Torneio Internacional Solverde nos dias 8 e 9 de Outubro

A Associação Académica de Espinho vai realizar no seu pavilhão, nos próximos dias 8 e 9 de Outubro o "V Torneio Internacional Solverde" que contará com a presença, para além da equipa anfitriã, do Traviessas de Vigo, Juventude de Viana e Hóquei Clube dos Carvalhos.

Eis o calendário de jogos: **Sábado, dia 8** - Académica de Espinho-Traviessas (Vigo), às 17 horas; Juventude de Viana-HC Carvalhos, às 18 horas.

**Domingo, dia 9** - Às 17 horas, apuramento dos 3º e 4º lugares; às 18 horas, final.



## Cândido dos Santos

Nome: **CÂNDIDO Soares dos Santos** inteligência, beleza ou sentido de humor?  
 Data de nascimento: **12 de Maio de 1966** **Inteligência e beleza**  
 Natural de **Massarelos - Porto** Loiras ou morenas?  
 Estado civil: **casado** **Morenas**  
 Tem um filho **Baixas**  
 Peso: **65 Kg.** **Altura: 1,71 m** Magras ou gordas?  
 No Sporting de Espinho desde o início da presente época **Magras**  
 Lugar que ocupa na equipa: **extremo direito** **É ciumento?**  
 A pior recordação da sua vida de jogador? **Não**  
 Ter jogado no Grupo Desportivo de Águeda. **Qual a cidade dos seus sonhos?**  
**Barcelona**  
 Já visitou algum museu? **Sim**  
 Programa de televisão preferido? **Desporto**  
 Qual o ídolo da sua meninice? **Político que aprecia**  
**Fernando Gomes** **Cavaco Silva**  
 O que pensa do sexo? **Como uma coisa normal**  
 Sabe cozinhar? **Não**  
 Gosta de andar de avião? **Muito**  
 A propósito: qual o meio de transporte que prefere? **O carro**  
 Que países conhece? **Espanha, França, Holanda e Suíça**  
 Qual a cor de que mais gosta? **Azul**  
 E a que mais detesta? **O vermelho**  
 A sua maior virtude? **Ser honesto**  
 E o maior defeito? **Ser desconfiado**  
 O que prefere numa mulher: **inteligência, beleza ou sentido de humor?**  
**Inteligência e beleza**  
**Loiras ou morenas?**  
**Morenas**  
**Altas ou baixas?**  
**Baixas**  
**Magras ou gordas?**  
**Magras**  
**É ciumento?**  
**Não**  
**Qual a cidade dos seus sonhos?**  
**Barcelona**  
**Já visitou algum museu?**  
**Sim**  
**Programa de televisão preferido?**  
**Desporto**  
**Político que aprecia**  
**Cavaco Silva**  
**Quais os passatempos dos seus gostos?**  
**Ver vídeo, televisão, ler**  
**O que mais o aborrece?**  
**Não ter nada para fazer**  
**Amor, saúde ou dinheiro?**  
**Saúde**  
**Costuma ir às compras?**  
**Não**  
**É supersticioso?**  
**Sim**  
**O que levava para uma ilha deserta?**  
**Uma mulher**  
**Costuma dar boleia?**  
**Sim**  
**O que faz depois dos jogos em que participa?**  
**Descanso**

## "Nacional" de voleibol

# Académica recebe Esmoriz - "Tigres" vão aos Açores

As equipas de voleibol de Espinho, Sporting e Académica vão iniciar no próximo sábado, a sua participação no campeonato nacional de voleibol da primeira divisão. Os "tigres" vão aos Açores, a Ponta Delgada, defrontar os Antigos Alunos, às 16 horas. Os academistas vão jogar em casa com o Esmoriz Ginásio, no sábado às 18h30.

## Tem o patrocínio da Solverde

# Campeonato Nacional de Ralis disputa-se em 7 e 8 de Outubro

Com o patrocínio da Solverde e a colaboração das Câmaras Municipais de Espinho e Arouca a secção de automobilismo do Estrela e Vigorosa Sport vai levar a efeito nos próximos dias 7 e 8 de Outubro o Rali Solverde - Campeonato Nacional de Ralis e Troféu Nacional de Clássicos Ralis.

Estarão presentes os principais pilotos concorrentes ao referido campeonato, a iniciar no dia 7, com as verificações técnicas e documentais, no Hotel Solverde, entre as 10 e as 23 horas.

No dia 8, pelas 8h30, os concorrentes ao nacional de ralis partirão para a prova de estrada da Avenida 8, frente ao Casino Solverde, com regresso previsto ao mesmo local pelas 18h30.

Por sua vez, os concorrentes ao Troféu Nacional de Clássicos irão disputar pelas 9 horas do dia 8 uma prova complementar de arranque e travagem, partindo depois para a estrada pelas 10h47 do mesmo local, com regresso previsto pelas 17h15, junto do Casino Solverde, na Avenida 8.

## Futsal

# Sporting de Espinho/Jocar recebe Universidade Lusíada

A equipa de futsal do Sporting Clube de Espinho/Jocar vai dar o "pontapé-de-saída" para o campeonato nacional da divisão de honra no próximo sábado, dia 1 de Outubro frente à Universidade Lusíada.

A partida terá lugar no pavilhão Joaquim Moreira da Costa Júnior às 21h30.

## No domingo

# CAE organiza prova de automodelismo

O Clube Automóvel de Espinho, vai organizar, no próximo domingo, dia 2 de Outubro, através da recém-criada secção de radiomodelismo, a primeira prova de "Automodelismo escala 1/8 TT".

A corrida desenrolar-se-á no terreno situado no ângulo da Ruas 20 com a 23, e conta com o apoio da Câmara Municipal de Espinho e da Mini Model-Modelismo.



# Grupo Columbófilo de Anta distribuiu troféus pelos sócios

O Grupo Columbófilo de Anta realizou no passado sábado, na sua magnífica sede, em Anta a entrega dos prémios correspondentes às provas onde participaram os seus associados.

A cerimónia foi marcada por um almoço, onde estiveram presentes o pároco da vila, Padre Moura, o presidente da Junta de Freguesia, João Félix, um representante da Associação Columbófila de Aveiro, o presidente do GCA, Joaquim Mendes Couto e o presidente da Assembleia Geral, Rui Loureiro, entre outros.

O simpático grupo antense, distribuiu inúmeros prémios - troféus e outros brindes utilitários à vida doméstica - por todos os elementos da colectividade.

Dos discursos salienta-se as intervenções do presidente da Junta, que felicitou a colectividade por aquilo que tem feito, nomeadamente pela invejável sede que construiu e garantiu que aquele órgão autárquico vai continuar a apoiar esta colectividade dentro daquilo que lhe for possível.

Quanto ao presidente, Joaquim Couto, deixou a esperança de que em vésperas de eleições apareça sangue novo para dirigir os destinos da colectividade.

O grande campeão foi Vicente Oliveira que conquistou os títulos de velocidade, meio fundo, fundo e diversos troféus das provas onde participou, quer em Espanha, quer em Portugal e que recebeu do presidente da colectividade o troféu correspondente ao melhor dos melhores.

Eis os cinco melhores:

Vicente Oliveira, Manuel Rios (vice-campeão), Hugo Ribeiro, Joaquim Pinto e António Bernardes.

**Sal & Pimenta**  
**Restaurante do Parque de Campismo**

Dia 1 de Outubro às 20h30

**Festa Napolitana**

**Música ao Vivo** Faça a sua marcação pelo Telef. 731 29 65

COMPAREÇA

**MINISTÉRIO DAS FINANÇAS****S. PAIO DE OLEIROS**Pavilhão Industrial c/ 1.886 m<sup>2</sup> - Área descoberta +- 514 m<sup>2</sup>.**PAÇOS DE BRANDÃO**

1 Máquina de Bobinar dupla fabricar bobines de 6, 8, c/ motores. Em funcionamento.

Contactar: Negociador Particular. PEDRO MOREIRA. Gabicontas - N. Regedoura - Tel. (02)7647823 - Fax (02)7455844

V  
E  
N  
D  
E  
-  
S  
E

«Defesa de Espinho» - 3261 - 94/09/29

**TRIBUNAL JUDICIAL  
DA COMARCA DE ESPINHO  
ANÚNCIO**A Dr<sup>a</sup> ISABEL PEREIRA RAMOS, Mm<sup>a</sup> Juiz do 2<sup>o</sup> Juízo da Comarca de Espinho.

TORNA PÚBLICO QUE por este 2<sup>o</sup> Juízo da Comarca de Espinho correm éditos de TRINTA DIAS, citando o réu ALBERTINO GRANJA GUEDES MAIA, com última residência conhecida na Rua 3, n.º 372, Espinho e actualmente em parte incerta, para no prazo de DEZ DIAS, findo o dos éditos e contados da segunda e última publicação do anúncio, contestar, querendo, a Acção Sumária n.º 1510/94 que lhe move Margarida Resende Vitó, pelos fundamentos constantes da petição inicial cujos duplicados se encontram na Secretaria Judicial à sua disposição.

Espinho, 17 de Setembro 1994.

A JUIZ DE DIREITO  
(assinatura ilegível)  
A ESCRITURÁRIA  
(assinatura ilegível)

«Defesa de Espinho» - 3261 - 94/09/29

**Rocha, Monteiro  
& Carvalho, Limitada**

Conservatória do Registo Comercial de Espinho, N.º de Matrícula 01011/940802, N.º de Identificação de Pessoa Colectiva, N.º de Inscrição 01, N.º e Data da Apresentação Ap. 16/940802.

Rosa Paula da Silva Maia, 2<sup>a</sup> Ajudante da Conservatória do Registo Comercial de Espinho, CERTIFICO que por Manuel Joaquim Pereira da Rocha, c. na comunhão de adquiridos com Maria Olívia Gomes Ferreira, José Alves Monteiro, c. na comunhão de adquiridos com Maria Celeste da Silva Nogueira e Joaquim de Oliveira Carvalho Pedrosa, c. na comunhão de adquiridos com Rosa Pereira da Costa, foi constituída a sociedade em epígrafe que se rege pelo seguinte contrato:

1<sup>a</sup>  
A sociedade adopta a firma "ROCHA, MONTEIRO & CARVALHO, LIMITADA" e terá a sua sede na Rua Nova da Praia, 669, da freguesia de Anta, concelho de Espinho.

2<sup>a</sup>  
O objecto social, consiste no comércio a retalho de Acessórios de Automóveis, Motociclos e Bicicletas.

3<sup>a</sup>  
O capital social, inteiramente realizado em dinheiro, é de QUATROCENTOS E CINQUENTA MIL ESCUDOS, dividido em três quotas de cento e cinquenta mil escudos cada, sendo uma de cada um dos sócios, Manuel Joaquim Pereira da Rocha, José Alves Monteiro e Joaquim Oliveira Carvalho Pedrosa.

4<sup>a</sup>  
A gerência da sociedade, remunerada ou não, conforme for deliberado em Assembleia Geral, fica afectada a todos os sócios, que desde já são nomeados gerentes.

5<sup>a</sup>  
§ Único - A sociedade obriga-se em todos os seus actos e contratos com a assinatura de dois gerentes.

As Assembleias Gerais, para as quais a Lei não determina outras formalidades especiais, serão convocadas por carta registada dirigida aos sócios, com quinze dias de antecedência.

Está conforme o original. Contém 3 folhas.  
Conservatória do registo Comercial.  
Espinho, 13 de Setembro de 1994.

A Ajudante,  
Rosa Paula da Silva Maia

«Defesa de Espinho» - 3261 - 94/09/29

**TRIBUNAL JUDICIAL  
DA COMARCA DE ESPINHO  
ANÚNCIO**

A DOUTORA PAULA FERNANDA CADILHE RIBEIRO, Juiz de Direito deste Tribunal:

FAZ SABER que na Execução Sumária N.º 99/94, pendente no 1<sup>o</sup> Juízo deste Tribunal movida por BCI-BANCO DE COMÉRCIO E INDÚSTRIA, SA, contra HENRIQUE MANUEL NUNES GONÇALVES, ausente em parte incerta e com última residência conhecida na Rua 35, n.º 214, 2.º, "O" em Espinho, fica por este meio citado aquele executado para no prazo de CINCO DIAS, finda que seja a dilação de TRINTA DIAS, contados da data da segunda e última publicação do anúncio, deduzir à execução, pagar ao exequente ou nomear bens à penhora, sob pena de o processo prosseguir os seus termos.

O duplicado da petição inicial fica à disposição do executado na secretaria deste Tribunal.

Porto, 20.09.94.

A Juiz de Direito,  
(assinatura ilegível)  
O OFICIAL DE JUSTIÇA  
(assinatura ilegível)

«Defesa de Espinho» - 3261 - 94/09/29

**Pão Pepim,  
Limitada**

Conservatória do registo Comercial de Espinho, N.º de Matrícula 00580/880621, N.º de Identificação de Pessoa Colectiva 501.996.443, N.º de Inscrição 02, N.º e Data da Apresentação Ap. 01/94.08.25.

Rosa Paula da Silva Maia, 2<sup>a</sup> Ajudante da Conservatória do Registo Comercial de Espinho, CERTIFICO que em relação à sociedade em epígrafe foi aumentado o seu capital social de 700.000\$00 para 5.000.000\$00, tendo alterado os art.ºs 3º, 5º e 7º do respectivo contrato, ficando este, em consequência, com a seguinte redacção:

3<sup>a</sup>  
O capital social, inteiramente realizado em dinheiro e outros valores constantes da escrituração social, é de CINCO MILHÕES DE ESCUDOS, dividido em duas quotas; uma de dois milhões seiscentos e cinquenta mil escudos, do sócio Joaquim Ferreira da Silva e outra de dois milhões trezentos e cinquenta mil escudos, da sócia Olíndina Silva Pereira Ferreira.

5<sup>a</sup>  
A gerência da sociedade remunerada ou não conforme for deliberado em Assembleia Geral, fica desde já afectada aos sócios, que desde já são nomeados gerentes, sendo suficiente a assinatura de um deles, para obrigar a sociedade em todos os seus actos e contratos.

Parágrafo 1º: Em alargamento dos poderes da gerência o sócio gerente Joaquim Ferreira da Silva poderá ainda:

a) Comprar, vender ou permutar bens móveis e imóveis, incluívê viaturas automóveis;  
b) Dar ou aceitar quaisquer bens de arrendamento;  
c) Dar ou aceitar de trespasse quaisquer estabelecimentos.

Parágrafo 2º: Não é permitido aos gerentes, por si ou por procurador obrigar a sociedade em fianças, letras de favor, abonações e outros actos ou contratos estranhos aos negócios sociais.

7<sup>a</sup>  
A sociedade tem o direito de proceder à amortização de quotas nos seguintes casos:

a) De acordo com o respectivo sócio;  
b) Quando por qualquer outro motivo a quota seja retirada da livre disponibilidade do seu titular;  
c) No caso de falecimento, ou incapacidade física de qualquer dos sócios.

O texto do contrato, na sua redacção actualizada, ficou depositado na pasta respectiva.

Está conforme o original. Contém 3 folhas.  
Conservatória do Registo Comercial.  
Espinho, 15 de Setembro de 1994.

A Ajudante,  
Rosa Paula da Silva Maia

«Defesa de Espinho» - 3261 - 94/09/29

**Palfibra  
Paletes & Fibras, Limitada**

Conservatória do Registo Comercial de Espinho, N.º de Matrícula 01013/940829, N.º de Identificação de Pessoa Colectiva, 501.969.411., N.º de Inscrição 08, N.º e Data da Apresentação Ap. 06/94.08.29.

Rosa Paula da Silva Maia, 2<sup>a</sup> Ajudante da Conservatória do Registo Comercial de Espinho, CERTIFICO que em relação à sociedade em epígrafe, foi alterado o corpo do art.º 1º em relação à sede e denominação desta, assim como o art.º 2º do respectivo contrato, ficando este, em consequência, com a seguinte redacção:

ARTIGO 1º

A sociedade adopta a firma "JOSÉ A. F. LIMA, LD<sup>a</sup>.", com sede na rua 12, n.º 725, 1.º, freguesia e concelho de Espinho; e

ARTIGO 2º

O objecto da sociedade consiste na importação, exportação, representação e comércio por grosso e a retalho de produtos alimentares.

O texto do contrato na sua redacção actualizada, ficou depositado na pasta respectiva. Está conforme o original. Contém 2 folhas.

Conservatória do Registo Comercial.  
Espinho, 14 de Setembro de 1994.

A Ajudante,  
Rosa Paula da Silva Maia

«Defesa de Espinho» - 3261 - 94/09/29

**És-pinho,  
Hotelaria, Limitada**

Conservatória do Registo Comercial de Espinho, N.º de Matrícula 00978/940223, N.º de Identificação de Pessoa Colectiva, N.º de Inscrição 01, N.º e Data da Apresentação Ap. 11/94.02.23.

Rosa Paula da Silva Maia, 2<sup>a</sup> Ajudante da Conservatória do Registo Comercial de Espinho, CERTIFICO que por Alfredo Vieira da Rocha, solteiro e Joaquim de Jesus Pinho, divorciado, foi constituída a sociedade em epígrafe que se rege pelo seguinte contrato:

1<sup>a</sup>  
A sociedade adopta a denominação "ÉS-PINHO, HOTELARIA, LD<sup>a</sup>.", com sede em Espinho, na rua 37, n.º 554, rés-do-chão, esquerdo;

2<sup>a</sup>  
O objecto da sociedade consiste na exploração de bares, snack-bares, restaurantes e similares de hotelaria;

3<sup>a</sup>  
O capital social, integralmente realizado em dinheiro, é de quatrocentos contos e corresponde à soma de duas quotas iguais, pertencendo uma a cada um deles ALFREDO VIEIRA DA ROCHA e JOAQUIM DE JESUS PINHO;

4<sup>a</sup>  
Os sócios poderão fazer suprimentos à sociedade, que vencerão ou não juros, conforme for deliberado em assembleia geral;

5<sup>a</sup>  
A gerência da sociedade, dispensada de caução e remunerada ou não, conforme for deliberado em assembleia geral, fica afectada aos dois sócios, que desde já são nomeados gerentes, sendo necessárias as assinaturas de ambos para obrigar a sociedade em todos os seus actos e contratos e a representar em juízo, activa e passivamente. Para os actos de mero expediente, basta a assinatura de um deles;

6<sup>a</sup>  
§ Único - Em ampliação à sua esfera normal de competência os gerentes poderão ainda comprar e vender quaisquer bens, tomar ou dar de arrendamento quaisquer prédios e tomar ou dar de trespasse quaisquer estabelecimentos comerciais;

7<sup>a</sup>  
A cessão de quotas é livre entre os sócios, mas a favor de estranhos depende do consentimento da sociedade, ficando os sócios não cedentes com o dinheiro de preferência;

8<sup>a</sup>  
Fica proibido aos sócios obrigar a sociedade em letras de favor, abonações, avales ou outros actos semelhantes; e

9<sup>a</sup>  
Por morte de qualquer sócio os seus herdeiros deverão nomear um de entre si que a todos represente na sociedade, enquanto a quota se mantiver indivisa.

Está conforme o original. Contém 4 folhas.  
Conservatória do registo Comercial.  
Espinho, 23 de Fevereiro de 1994.

A Ajudante,  
Rosa Paula da Silva Maia

# Árbitro estragou o espectáculo!

Estoril, 2  
Espinho, 1

A expulsão de Vítor Santos quase sobre a meia hora de jogo foi preponderante para a vitória do Estoril Praia na quinta jornada do campeonato nacional da segunda divisão de honra. Um dos erros de José Rufino, o árbitro da partida que acabou por retirar toda a verdade desportiva ao resultado, foi o facto de não ter usado os mesmos critérios que utilizara até então, e não expulsou Ronaldo. Mesmo assim, os "tigres" conseguiram redobrar os esforços e chegaram ao tento de honra através de uma clara grande penalidade sobre Bolinhas, a qual foi convertida em golo pelo próprio.

O Estoril queria vencer, a todo o custo, visto que ainda não tinha "provado o sabor da vitória" desde que o campeonato teve início.

Os donos da casa, conforme lhes competia, entraram em jogo com a intenção de resolver o encontro logo nos primeiros minutos. Com toda

a dinâmica que pretendia imprimir, o "tiro" ia-lhes saíndo pela "culatra"!

Os pupilos de Norton de Matos, muito bem organizados quase marcaram nos momentos iniciais da partida. Artur Jorge lançou muito bem Cândido e o avançado espinhense proporcionou ao guarda redes Paulo Morais a sua primeira grande defesa.

Tudo estava muito bem e o equilíbrio era a nota dominante, até ao momento em que o árbitro José Rufino resolveu estragar o espectáculo. Aos 28 minutos mostrou o segundo cartão amarelo a Vítor Santos. Foi a partir daqui que o Espinho começou a tornar-se mais permeável. Norton de Matos teve de rever a sua estratégia "em cima do joelho". Fez recuar Duca e perdeu o controlo do meio campo. Mesmo assim os "tigres" aguentaram muito tempo

po imbatíveis. Um minuto antes de sofrer o primeiro golo, o Sporting de Espinho podia ter marcado: Beto lançou Cândido, que isolando-se, rematou à figura de Paulo Morais.

A um minuto do final da primeira parte, veio o "balde de água fria". Foi a resposta à investida dos espinhenses. José Carlos tocou para Voynov que, com um forte remate de fora da grande área, bateu o guarda redes Luís Manuel que escorregou e não conseguiu segurar. Foi uma infelicidade.

O segundo golo acabou por surgir aos 66 minutos da segunda parte. Voynov no coração da grande área, parou com o peito um cruzamento de Toni, e rematou com conta, peso e medida.

O Espinho parecia estar conformado com o resultado quando, aos 84 minutos, Bo-

linhas entra na grande área e é derrubado por José Carlos. Aqui, José Rufino não teve dúvidas porque estava "colado" ao lance e assinalou prontamente a marcação de uma grande penalidade. Foi o próprio Bolinhas a convertê-la no único golo dos "tigres".

Com as esperanças quase perdidas, os pupilos de Norton ainda tentaram chegar ao golo, mas foram penalizados com mais uma ex-

pulsão, a de Mariano.

Ficou no final a ironia de Carlos Manuel, ao dizer que o Estoril realizou o pior jogo da época.

Norton de Matos justificou as dificuldades com uma infelicidade do nosso guarda redes e a expulsão do Vítor Santose não se esqueceu de deixar um recado a José Rufino:

**As leis exigem igualdade, Ronaldo devia ter sido expulso e ficou em campo.**

## "Nacional" de Juniores

# Mais um ponto para a "colecção"

A equipa júnior do Sporting de Espinho, foi ao campo do Académico angariar mais um ponto para a tabela classificativa do respectivo campeonato nacional.

Os "tigres" de Manuel Gomes, em duas partidas que disputaram conseguiram dois preciosos pontos.

Eis os resultados, respectiva classificação e a próxima jornada:

Resultados		Classificação	
Penalva Castelo-FC Porto	1-1	Académica	2 2 0 0 5-0 4
Oliveirense-Académica	2-3	Salgueiros	2 1 1 0 8-3 3
Boavista-U. Coimbra	1-0	Académico	2 1 1 0 3-0 3
Académico-Espinho	0-0	FC Porto	2 1 1 0 4-2 3
Salgueiros-Celorigense	5-0	Boavista	2 1 1 0 2-1 3
Águeda-Sr <sup>a</sup> da Hora	2-2	U. Coimbra	2 1 0 1 3-2 2
		Espinho	2 0 2 0 1-1 2
		Sr <sup>a</sup> da Hora	2 0 2 0 5-5 2
		Penalva C	2 0 1 1 1-3 1
		Águeda	2 0 1 1 3-5 1
		Oliveirense	2 0 0 2 3-6 0
		Celorigense	2 0 0 2 0-8 0

## "Nacional" de Juvenis

# "Tigrezinhos" venceram o Águeda

A equipa do Sporting Clube de Espinho, envolvida no campeonato nacional de Juniores B venceu o Recreio de Águeda por 2-1, constituindo assim, a sua segunda vitória nas três jornadas disputadas.

Eis os resultados, respectiva classificação e a próxima jornada:

Resultados		Classificação	
Tondela-Sanjoanense	0-2	FC Porto	3 3 0 0 48-0 6
Académico-Guarda	2-1	Salgueiros	3 3 0 0 9-0 6
Espinho-Águeda	2-1	Sanjoanense	3 3 0 0 8-1 6
Mirandense-Salgueiros	0-5	Espinho	3 2 0 1 5-5 4
Feirense-Meda	1-0	Tondela	3 1 0 2 1-17 2
FC Porto-Académica	10-0	Académico	3 1 0 2 2-5 2
		Feirense	2 1 0 1 1-2 2
		Águeda	2 1 0 1 3-2 2
		Académica	3 1 0 2 3-12 2
		Mirandense	2 0 0 2 0-7 0
		Guarda	2 0 0 2 2-4 0
		Meda	3 0 0 3 0-27 0

## "Nacional" da 1ª divisão

# FC Porto isolou-se

O Futebol Clube do Porto, ao vencer o União de Leiria, nas Antas, por 2-0, assumiu o comando do campeonato nacional da 1ª divisão. No entanto, o técnico portista, Robson, não deixou de "passar um raspanete" aos seus atletas, pela fraca exibição prestada.

O Sporting, a vencer em Alvalade o Boavista por 2-0, acabou por ceder um empate e em consequência, ficou com o segundo lugar.

Resultados		Classificação	
Sporting-Boavista	2-2	FC Porto	5 5 0 0 12-2 10
Est. Amadora-Salgueiros	4-0	Sporting	5 4 1 0 10-3 9
Belenenses-Tirsense	0-1	Guimarães	5 3 1 1 5-3 7
Farense-Braga	0-1	Benfica	4 3 0 1 5-1 6
Guimarães-Beira Mar	1-0	Chaves	5 3 0 2 6-6 6
Chaves-U. Madeira	5-1	Tirsense	5 3 0 2 5-2 6
Gil Vicente-Setúbal	3-0	Boavista	5 2 1 2 7-9 5
FC Porto-U. Leiria	2-0	Salgueiros	5 2 1 2 2-5 5
Marítimo-Benfica	(a)	Marítimo	4 2 1 1 6-5 5
(a) - Adiado para 4 de Janeiro de 1995.		Braga	5 2 1 2 5-5 5
		Est. Amadora	5 1 2 2 6-5 4
		Beira Mar	5 2 0 3 5-7 4
		U. Madeira	5 2 0 3 5-11 4
		Belenenses	5 1 1 3 4-5 3
		Gil Vicente	5 1 1 3 4-5 3
		U. Leiria	5 1 1 3 4-8 3
		Farense	5 1 0 4 2-8 2
		Setúbal	5 0 1 4 6-12 1

**ELVIRA SILVA**  
Especialista de dermatologia e venereologia (doenças da pele)  
CONSULTÓRIO: Rua 11, n.º 746  
Telef. 72 34 67

## TOTOBOLA

Concurso dos Órgãos de Informação nº 41/94, relativo a 9 de Outubro de 1994. Prognóstico "Defesa de Espinho", redacção desportiva:

Letónia- Portugal (AA)	2
Letónia-Portugal (sub21)	2
Maia-Leixões	2
Amarante-Limianos	1
Lixa-Infesta	1
Naval-Lourinhanense	X
Sanjoanense-Oliveirense	X
Peniche-Ac. Viseu	2
U. Coimbra-BC Branco	X
Lusitano-Casa Pia	X
Olhanense-Alverca	1
Louletano-Quateirense	1
Elvas-Oriental	1

## ALUGA-SE LOJA

Centro Comercial Solverde 1

Contactar CASINO SOLVERDE 720238

Litoral espinhense em perigo

# Esporões enfraquecidos poderão facilitar avanço do mar

O "deixa estar que estão bem" relativo aos esporões de defesa do litoral espinhense, pode vir a transformar-se em drama eventualmente trágico no próximo inverno.

Exceptuando o esporão situado na Praia da Baía, todos os outros a sul vêm perdendo gradualmente a sua resistência. O mar levou-lhes as pedras e enfraqueceu-os.

Mas ninguém ligou importância ao descarnar lento mas perigoso, desses diques que durante cerca de uma dezena de anos ofereceram tranquilidade às populações, mas que a partir de agora, caso não sejam tomadas providências, podem vir a causar sérios amargos de boca.

O maior perigo está em Paramos, onde os esporões já há muito perderam as pontas e onde também não há dunas. O próprio areal parece estar a nível inferior ao do próprio mar! Com alguma ingenuidade foram colocados uns pedregulhos junto da Capela de S. João, como se o problema possa ser re-

solvido desse jeito!

Os "pés-de-galinha" que ainda se mantêm próximo da "Brandão Gomes", reforçam algo o esporão e protegem a praia, mas a sua resistência está mais enfraquecida. O mar tem muita força, mas há pessoas que parece ignorarem esse facto.

Discordamos do comentário de um médico espinhense, que encontramos em Paramos, quando declarou que a manutenção da resistência dos esporões não dá votos. Acha que está enganado. De certo que as populações não deixariam de reagir, no caso de o mar repetir investidas do passado, em consequência da fragilidade dos esporões. E esse sentimento não deixaria de influenciar o sentido do voto, em próximos actos eleitorais...

**Paramos continua a ser a "freguesia-enteada..."**

O litoral de Paramos não sai da cepa torta. Tudo continua como dantes - para

pior. Quem ali vive, talvez não dê por isso, mas para aqueles que por ali passam de tempos a tempos, vêem logo que nada tem sido feito em benefício da freguesia considerada a mais "enteada" do concelho de Espinho. A outra é, como se sabe, Silvalde, pese isto embora às realizações de natureza privada, algumas das quais sob a égide da Igreja.

A mudança de gestores autárquicos imposta pelos resultados eleitorais, não tem trazido quaisquer benefícios. O cenário de miséria mantém-se inalterável. Garantem-nos que as barracas continuem a "nascer" quase de um dia para o outro, quando se sabe que o protocolo assinado entre o governo e a câmara, não permite a criação de mais habitações do género.

As crianças continuam a "brincar" com o lixo, que se espalha um pouco por todo o lado. É um espectáculo confrangedor.



Este cenário da Praia de Paramos é de agora, mas já podia ter feito vinte anos. Ali nada se alterou...

Repetimos que pouco ou nada mudou. Quando chegar o inverno a zona do aeródromo vai ficar de novo intransitável. As poças de água, aqui e além, deixam antever isso mesmo.

Importante tem sido a cooperação dos militares do Regimento de Engenharia, na execução de tarefas louvavelmente realizadas e que ultrapassam as suas próprias competências.

Ainda agora, muitos desses militares limpam numa boa extensão o riacho que passa junto do quartel na direcção da barrinha. Mas uma coisa é retirar o lixo das margens e do leito, e outra é a qualidade da "água" que por ali corre, sobre a qual, como é evidente, não lhes cabem responsabilidades.

O que era noutros tempos um ribeiro de águas límpidas, não passa hoje de uma autêntica fossa, de águas pestilentas, que vão dar à lagoa.

Por estranho que pareça, alguns dias depois de a lim-

peza feita, sacrificadamente, pelos militares, o líquido de cor negra ficou pastoso, deslizando mais len-

Trata-se de um grave problema de poluição que não pode deixar de preocupar os responsáveis autárquicos.



O antigo quartel da Guarda Fiscal é outro exemplo do abandono a que está votada a praia.

tamente e com maior dificuldade para juzante.

quicos. Mas será que estes mesmos preocupados?...



Graças aos militares do Regimento de Engenharia, o riacho que vai dar à barrinha foi limpo.

SEMANÁRIO REGISTADO  
NA DIRECÇÃO-GERAL DE COMUNICAÇÃO SOCIAL SOB O Nº 41/37  
FUNDADO EM 27 DE MARÇO DE 1932 POR BENJAMIM DA COSTA DIAS

**DEFESA DE ESPINHO**

PROPRIEDADE DA EMPES - EMPRESA DE PUBLICIDADE DE ESPINHO, LDA., MATRICULADA NA CONSERVATÓRIA DO REGISTO COMERCIAL DE ESPINHO SOB O Nº 59, FOLHAS 30 DO LIVRO C-1, COM O CAPITAL SOCIAL REALIZADO DE UM MILHÃO E QUARENTA MIL ESCUDOS ★ REDACÇÃO E ADMINISTRAÇÃO NA RUA 26, Nº 601, 2º ESQUERDO, APARTADO 39, 4501 ESPINHO CODEX - TELEFONE 721525 ★ MAQUETAGEM, PAGINAÇÃO ELECTRÓNICA E FOTOMONTAGEM EM "DEFESA DE ESPINHO" ★ IMPRESSÃO - NAVEPINTER, INDÚSTRIA GRÁFICA DO NORTE, SA - E.N. 14 (km 7,05) - Apt. 121 - 4471 MAIA Codex - Tels. 9411085-9485631-9485564 - Fax 9411084 ★ TIRAGEM MÉDIA DE 3.500 EXEMPLARES ★ DEPÓSITO LEGAL Nº 1604/83 ★ MEMBRO DO IPIR - INSTITUTO PORTUGUÊS DE IMPRENSA REGIONAL

**FÁBRICA DE MÁRMORES  
E GRANITOS DA TABUAÇA**

**VITORINO LOPES DA CRUZ,  
SUCRS., LDA.**

LUGAR DE ESPINHO - S. FÉLIX DA MARINHA  
VILA NOVA DE GAIA  
APARTADO 205 - 4503 ESPINHO CODEX  
TELEFONE 720565



FUNDADA EM 1897

**APARTADO 39  
4501 ESPINHO CODEX  
PORTE PAGO**