



DIRECTOR: ÁLVARO GRAÇA

SEMANÁRIO

FUNDADOR: BENJAMIM COSTA DIAS

Padre Manuel em Espinho há 25 anos

## Paróquia em peso na homenagem ao "seu" abade

Os vinte e cinco anos de permanência do Padre Manuel na cidade de Espinho foram convenientemente assinalados, no passado domingo, com uma missa solene e uma confraternização no salão paroquial. Foi um acontecimento que "chamou" milhares de espinhenses, principiou às 11 horas e terminou cerca das 20h30.



Pioneirismo na "Manuel Laranjeira"

### Núcleo de fotografia e vídeo "transformado" em disciplina



## Derrama de 10% aprovada pela AM

Págs. 3 e 4

desporto

### "Tigres" interromperam marcha vitoriosa do líder

Tem o patrocínio da Solverde

### Campeonato Nacional de Ralis neste fim-se-semana



## Comentários

## Assembleias de fregueses...

Quando, há meses, usámos o termo *fregueses*, para designar os habitantes de uma freguesia, alguém, à puridade, nos veio reprovar, *diplomaticamente*, o tratamento, dizendo-nos a meia voz e semi-ouvido que *fregueses* poderia significar menos dignidade e até conter alguma forma perversa de amesquinamento.

Que dúvidas não restem a esse ou esses intérpretes de pensamentos e intenções que não temos; mesmo que alguma crítica - menos aceite, menos compreendida e, até e porque não, menos conseguida - tenha sido vertida alguma vez, que isso não seja entendido como vulgar e gratuito ataque às instituições e às pessoas que as servem, que umas e outras nos merecem o máximo respeito. Que isso fique definitivamente assente.

Outros há que nos vêm acusando de amizades, preferências e partidarismos por não tratarmos todas as freguesias do mesmo modo e que não damos o mesmo relevo às diversas actividades autárquicas das 5 freguesias do concelho. Não colhem as bocas!

Temos procurado assistir a todas as sessões das freguesias do concelho mesmo as mais *rurais* e só não o fizemos - ainda não fomos a Silvalde, Paramos e Guetim - porque não fomos atempada e oficialmente informados da data das suas realizações. O conhecimento chega-nos em data posterior, por vezes, ou trazida, por *um particular*, num lacónico e impreciso "*parece-me que é em tal dia*".

Aconteceu isso na semana passada. Anta oficiou-nos, atempadamente que ia reunir no dia 29 e só a 28 nos disseram, sem certezas - pessoa que não tem nada a ver com Guetim, Silvalde ou Paramos - que as assembleias destas freguesias *deveriam* reunir na mesma data.

Já manifestámos, pessoal e *oficialmente*, inúmeras vezes, o nosso interesse pelas coisas das freguesias. Provámo-lo acompanhando a Câmara nas visitas oficiais às freguesias, ainda não há muito tempo. Mas uma dúvida nos assiste:

*- Será que as Juntas e as Assembleias de Freguesia estão mesmo interessadas na presença da comunicação social - na nossa presença?*

### Não gostamos

Não gostámos, francamente, da última sessão da Assembleia de Freguesia de Anta.

Naturalmente que ela se não realizou para que gostássemos ou não gostássemos mas sim para que *gostassem* os fregueses de Anta, cujos interesses era pressuposto que fossem cuidados na dita; deles, dos antenses, na assistência, vimos uma senhora, costumeira interessada pela vida autárquica a todos os níveis. Mais ninguém!

Não gostámos e vamos dizer porquê.

*Primeiro*, porque uma Assembleia de Freguesia, que é um órgão tão digno como outra qualquer assembleia representativa, não pode ser gerida nem praticada à imagem e semelhança, por exemplo, de uma Assembleia Municipal; *segundo*, porque se não pode passar 4 anos a tentar codilhar um *vencedor* quando e sobretudo por isso se embarcou no mesmo destino; não se pode nem deve, mesmo em política, estar dentro e fora ao mesmo tempo.

Os vogais, toda a Assembleia de Anta, entende-nos - julgamos.

Anta sabe estar melhor e fazer melhor; quem prosseguir fins inconfessados verá.

José Sampaio

# Freguesia de Anta: mão-cheia de problemas

Mais uma sessão ordinária da Assembleia de Freguesia de Anta - a 3ª do ano - teve lugar no salão nobre das instalações daquele órgão, ao Largo do Souto, para, e mais uma vez tratar, em genérico, de *assuntos de interesse da freguesia*.

Presidiu aos trabalhos Adolfo Oliveira que se fazia secretariar por Joaquim Mo-

reira de Sousa e Joaquim José Moreira que, a pedido da assembleia, procedeu à leitura de actas de reuniões anteriores e, além disso, ao extenso "processo" intentado por aquele órgão autárquico junto da Alta Autoridade para a Comunicação Social contra "Defesa de Espinho" que, como já é do conhecimento público, foi julgado impro-

cedente.

Depois foi a continuação dos *trabalhos* em que, na essência, *ordem do dia e antes da ordem do dia* se confundiram sem que isso fosse motivo de preocupação dos eleitos representantes do povo antense: foram discutidas, votadas e aprovadas duas propostas do Partido Socialista. Falamos delas em separado,

em "*comentários*", que algumas considerações nos importa tecer, também: a propósito de alguns ditos que não têm nada a ver com a sessão, propriamente dita mas que se vêm tornando insistentes, e, porque não, a nossa impressão pessoal do ambiente menos *pacífico* tão diferente do que conhecemos em 30 de Junho passado.

## Bairro da Ponte de Anta - quem lhe acode?

A fazer fé, mais que na proposta formal do Partido Socialista aprovada por maioria de 7 votos ( PS+CDU votaram a favor e o PSD votou contra ) nos respectivos considerandos - e atenção que os social-democratas votaram contra a redacção daquela que, na sua opinião, estaria a passar um atestado de incompetência à Junta ou ao seu presidente - a situação no bairro da Ponte de Anta continua a *não garantir as condições mínimas* para que lá se possa viver *com dignidade*, uma vez que na opinião dos socialistas antenses *nada foi alterado ao longo da vida daquele bairro*.

Porque é preciso *limpar as bermas da travessa da divisão do bairro, cortar passeios para fazer estacionamento, construir uma estrutura que permita sustentar as terras que com as chuvas se vão deslocando para a parte mais baixa que divide o bairro da Câmara do bairro da Ponte de Anta, é necessário*



*construir um tanque coberto para que as pessoas possam lavar as roupas em local próprio e perto das suas habitações, providenciar as tampas de saneamento que estão em falta, tapar os recantos existentes em alguns blocos e que são usados como urinóis, reparar os passeios rachados, proceder à limpeza*

*das silvas do valado frente sul e na escola do bairro, colocar lâmpadas que estão em falta, solicitar que a PSP passe a visitar o bairro nas rondas tanto diurnas como nocturnas, etc, entendeu o PS e os que com ele votaram a favor que era urgente solicitar e insistir junto das entidades competentes para que*

*disponibilizem verbas que permitam começar obras destinadas a minimizar os problemas daquele complexo bairro.*

A redacção da parte final do documento, de que o PSD não gostou e até tentou que fosse alterada e até teria mesmo conseguido um texto consensual, inviabilizado posteriormente - conversas de bastidores que a política tece - foi a que a seguir transcrevemos na íntegra.

"A Assembleia de Freguesia de Anta, na sua reunião de 29-9-94, delibera levar junto do executivo da Junta de Freguesia para que considere ser de extrema necessidade obter as verbas necessárias. E, como é do conhecimento público que as não tem, solicita-se que envie a presente proposta à CM de Espinho para que execute".

## Cascalho moído...

Garantiram os membros do partido Socialista de Anta na Assembleia de Freguesia e os dos outros partidos estiveram de acordo, que certas ruas daquela freguesia, em terra batida, como a *travessa do Cadaval, ruas do lugar de Além do Rio, Belo Monte, Nova de Poços, travessa de Gavião, viela e travessa da Aldeia, travessa do Agro Ve-*

*lho, ruas da Cavada Velha, de Vila Maior, travessas da Divisão e da Cavadinha, ruas da Cavadinha, do Mar, do Coteiro, da Lagarta, do Souto de Baixo, do Coteiro da Fonte, do Pinhal e travessa do Rio da Pedra* não têm qualquer tipo de cobertura e que, quando chove, é impossível nelas transitar com um mínimo de condições.

Porque nesses lugares vivem *dezenas de cidadãos que têm de as atravessar todos os dias para se deslocarem para as escolas e empregos*, entendeu a Assembleia de Anta, recomendar ao executivo da Junta de Freguesia a *extrema necessidade de colocar alguns camiões de cascalho moído* nas ditas ruas.

## ELVIRA SILVA

Especialista de dermatologia e venereologia (doenças da pele)

CONSULTÓRIO: Rua 11, n.º 746  
Telef. 72 34 67



Sem os votos do PSD

# Assembleia Municipal aprovou lançamento de uma derrama

Ao fim de 50 minutos de discussão, por maioria de 16 votos a favor (PS+CDU+PSN+CDS) 4 contra (parte do PSD) e 4 abstenções, também do PSD, a Assembleia Municipal de Espinho aprovou, na passada 2ª feira, na segunda reunião da 4ª sessão ordinária do ano em curso, a proposta da Câmara que apontava para o lançamento de uma **derrama** até ao máximo de 10% da colecta do imposto sobre o rendimento das pessoas colectivas abrangidas pela taxa prevista no nº1 do artigo 69º do código do IRC, matéria que, antigamente era conhecida por imposto industrial ou comercial.

Por outras palavras, os comerciantes e industriais de Espinho que pagam IRC, imposto arrecadado pelo Estado - colecta - e que incide sobre os rendimentos colectáveis, que é o mesmo que dizer lucros de exploração passarão a pagar, ainda mais, mas à Câmara Municipal 10% sobre a dita colecta.

A decisão foi, inicialmente, tomada pela Câmara, por maioria de votos ( votaram contra Camarinha Lopes e Gaioso Vaz do PSD; e Casal Ribeiro da CDU) e agora ratificada, conforme a Lei, pela Assembleia Municipal com o argumento de que o produto da **derrama** - estimado em 46 mil contos - será aplicado em melhoramentos urgentes no que se refere a

execução dos programas de habitação social, infraestruturas viárias e saneamento básico.

Como no executivo, onde Casal Ribeiro argumentou que não votava a favor por a **derrama** ser mais um encargo a onerar o comércio, em época de recessão e que, em última análise se repercutem nos preços, logo no custo de vida da população consumidora, também na AM houve posições algo divergentes, como a votação traduz e se pode perceber nas intervenções de alguns deputados municipais.

Jorge Carvalho, da CDU, que foi o primeiro a intervir, começou de anunciar, que, para não haver dúvidas a sua coligação ia votar a proposta da Câmara, favoravelmente porque sempre fora essa a posição que defendera na AM e que a **derrama** é uma prática corrente na maioria das Câmaras e acrescentou:

*- O lançamento da derrama é uma questão de justiça social; não é justo que quem paga IRC não contribua, também para o desenvolvimento da terra. Além disso, como a derrama incide sobre lucros, quem não apresentar lucros não paga.*

Amadeu Morais, o segundo vogal a usar da palavra, começou por referir que as preocupações e dúvidas que ia expor eram mais de natureza pessoal que partidária - este autarca foi um dos psd's

a votar contra, enquanto metade do seu partido se quedou pela abstenção. E disse:

*- Pessoalmente até posso estar de acordo que a Câmara lance mão de todos os meios de financiamento mas a proposta da Câmara não esclarece, objectivamente sobre a necessidade da derrama. Careço de mais elementos para votar. Além disso não sei se a medida, que*

*penaliza os pequenos comerciantes, vai proporcionar uma receita justificativa.*

Carlos Gaio, do PS, defendeu, naturalmente, a proposta da Câmara, usando como argumentos, entre outros, que o executivo municipal tem em curso investimentos substanciais a médio prazo e terá de recorrer a todos os "balões" de financiamento além de que a prática da

derrama se está a tornar corrente, nomeadamente no distrito de Aveiro onde mais de metade dos municípios arrecadam **derrama**.

Pelo CDS, falou o seu único vogal, Correia de Araújo, que, depois de anunciar que o seu voto seria favorável até por uma questão de coerência, disse: *- Defendi e defendo um abaixamento da taxa da contribuição industrial e o lança-*

*mento compensatório da derrama; neste primeiro ano de mandato parece-me, perfeitamente, aceitável a aplicação da medida proposta pela Câmara.*

Não se registaram intervenções de elementos do PSN nem de um "representante" dos abstencionistas do PSD pelo que desconhecemos das razões as posições assumidas.

JS

Antes da Ordem de Trabalhos

## Qualidade da água deve ser do domínio público

Nesta edição falamos de duas reuniões da AM.

Na 4ª feira da semana passada, 28 de Setembro e na segunda feira última, além da aprovação da **derrama** que falamos noutra local, foi apreciada a informação do presidente da Câmara referente às actividades do executivo nos últimos meses a que se seguiu uma "sessão" de perguntas a José Mota, que não trouxeram nada de assinalável, e foram discutidas e votadas diversas propostas, regimentalmente colocadas no período designado de *Antes da Ordem do Dia*.

Elas foram **votos de pesar, moções e recomendações**.

A qualidade da água para consumo público de Espinho - Correia de Araújo garantiu-o na sua **recomendação** - *é, comprovadamente, de boa qualidade*. Mas isso não bastará, na opinião daquele vogal - e a AM esteve de acordo ao aprovar, por unanimidade um "concelho" à Câmara:

*dê conhecimento público, informando as populações acerca da qualidade da água que lhes é fornecida para consumo.*

A Câmara - Rolando de Sousa que reafirmou que aquele precioso líquido que nós consumimos está sob permanente controlo - prometeu dar esse conhecimento.

**Pesar por Marçal Duarte e Fernando Padrão**

Por escrito, o partido Socialista e o PSD, verbalmente o PSN, apresentaram **votos de pesar** pelo recente falecimento de dois espinhenses que se evidenciaram, em vida, pela sua dedicação, em vários sectores, às coisas de Es-

pinho: Fernando Pinto de Castro e Marçal de Oliveira Duarte, o primeiro, atleta de boa memória, do tempo em que o futebol se jogava por amor ao clube e à camisola, dirigente e autarca, o segundo, autarca e dirigente.

Os votos foram aprovados por unanimidade pela Assembleia que guardou, de pé, um minuto de silêncio.

**Tribunal de Espinho - lamentada a extinção do 3º juízo**

Deliberou a AM, sobre moção da CDU aprovada por maioria de votos, registando-se 7 abstenções do PSD, **manter a sua discordância com a extinção da 3ª secção e a retirada dum juiz do Tribunal Judicial de Espinho; lamentar que o Ministério da Justiça não tenha, com esta autarquia, honrado a promessa de manter a competência em matéria de direito de fami-**

Cont. na pág. seg.

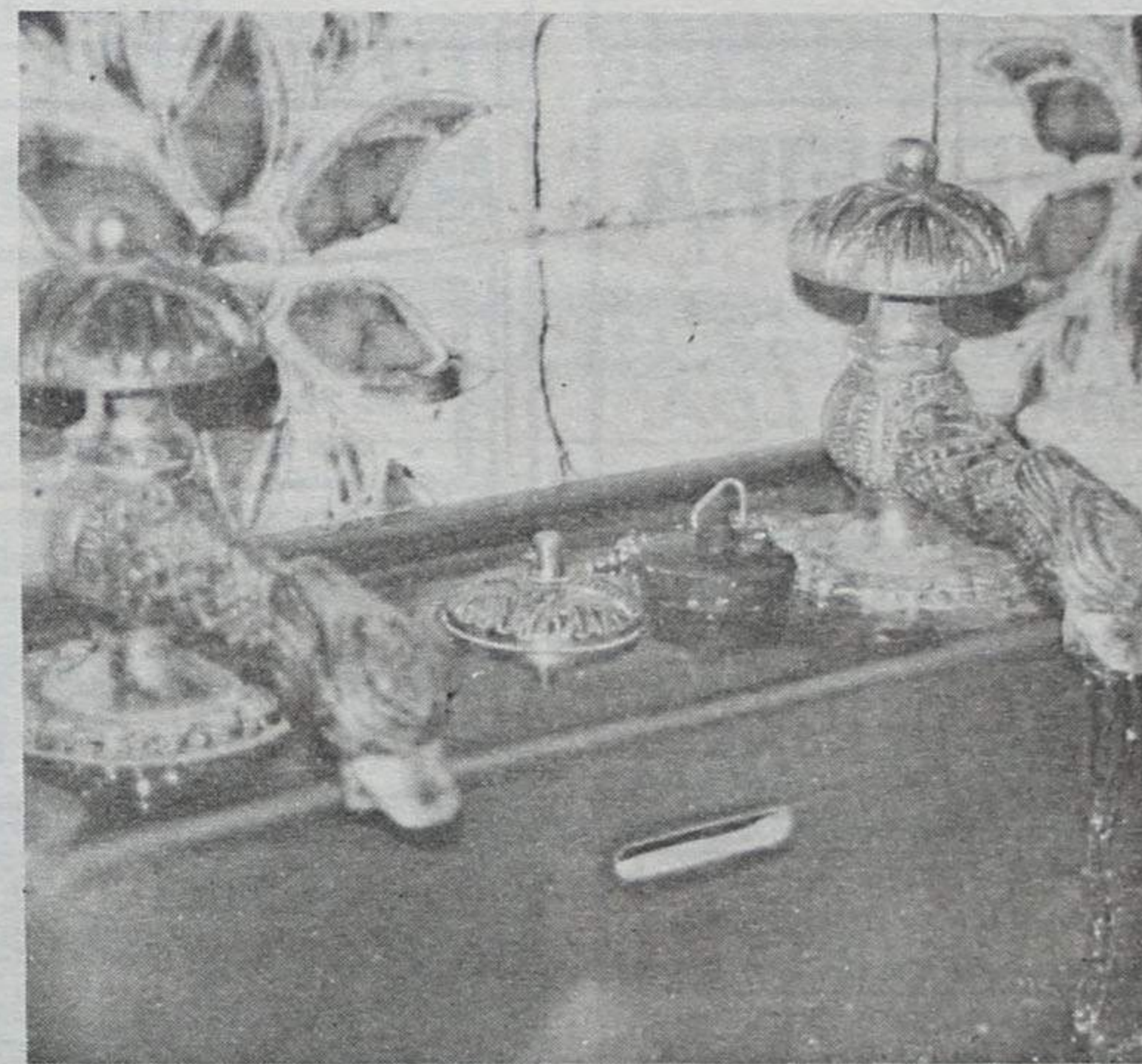

### MATOS VIEGAS

MÉDICO ESTOMATOLOGISTA

DOENÇAS DA BOCA E DENTES

Acordo com: A.D.S.E. - A.C.A.S.A. - E.D.P. - C.T.T. CAIXA GERAL DE DEPÓSITOS E S.A.M.S., PHILIPS, ARS AVEIRO

RUA 19 N.º 364-1.º DT.º - TELEF. 721024 - ESPINHO

### LAVANDARIA LAVAR

RIBEIRO, VALENTE & CA., LDA.  
Rua 12, n.º 640 - ESPINHO  
Telefone, 723704

A MAIS AVANÇADA TÉCNICA NA LIMPEZA E TRATAMENTO DO SEU VESTUÁRIO  
Limpeza a seco - Lavagem e secagem de roupa branca, rendas e bordados  
SERVIÇO RÁPIDO



### LUSOTUFO

TAPETES CARPETES ALCATIFAS

Telefones Geral: 751760 Contabil.: 751894  
Exportação: 751860 Encomendas: 751911  
Telex: 22243 ROLAS P \* Fax: 751164 CORTEGAÇA



### CLÍNICA ORTODONTIA

— APARELHOS FIXOS —

Dr. Carlos Ramos

Rua 19 N.º 342 Sala 1.3 — Tel. 02.723472 — 4500 ESPINHO



## PRECISA-SE

Elementos c/ conhecimento de Hardware, redes Ethernet, Multimédia, Periféricos de Input e Cad.

Resposta a este jornal ao nº 3164

# Assembleia Municipal

cont. da pág. ant.

lia no nosso tribunal, prejudicando, assim, a população de Espinho; reivindicar que, urgentemente, Espinho volte a ter competência em direito de família, como foi prometido, que seja colocado um experiente juiz auxiliar para acabar com os atrasos processuais e que pelo menos um dos juízos seja classificado como "acesso final".

A discussão desta proposta defendida por Jorge Carvalho, demorada no tempo, foi reduzida em termos de interventores; ficou-se por advogados: aquele, que, naturalmente - e não é a primeira vez - defendeu,

com convicção, os seus pontos de vista e Amadeu Moraes que, sem se opor à moção, levou o seu partido à abstenção com o argumento de que não é possível, face à Lei e considerando o movimento de processos entrados no Tribunal de Espinho, reclamar a existência de mais uma secção (a 3ª, extinta e que chegou a estar em pleno funcionamento mas sem juiz instalado).

O vogal social-democrata teria percebido que a moção da CDU conteria um ataque ao Governo, que se não justificaria, nomeadamente porque a nomeação de juizes auxiliares passa pelo Conselho Superior de

Magistratura e não pelo Ministério da Justiça.

### Edifícios degradados

A não ser que a "recomendação" vise prédios que seja do interesse público preservar - mas quem é que há-de suportar os custos da sua preservação? - a recomendação é perfeitamente inócua e dizer o que diz ou não dizer nada é, perfeitamente, a mesma coisa - foram alguns dos comentários de Amadeu Moraes vertidos a propósito de uma recomendação à Câmara apresentada pelo partido Socialista e que a AM acabou por votar por

unanimidade e que foi de seguinte teor:

- (...) recomenda-se a adopção de medidas de urgência que visem evitar uma maior degradação dos edifícios, eliminando situações que possam pôr em risco a higiene e segurança públicas.

A CDU pela voz de Jorge Carvalho foi da mesma opinião de Amadeu Moraes sublinhando que não é possível exigir que um proprietário meta num desses prédios milhares de contos de lá não tirar o mínimo de rentabilidade.

Os trabalhos da Assembleia Municipal continuam no próximo dia 14.



TIPOGRAFIA - OFFSET  
**MANUEL PEREIRA GOIS**  
R. ESCADAS DO COVELO - SILVALDE • 4500 ESPINHO  
Telef. 02 - 7310378 • Fax 02 - 7310379

**DR. ILÍDIO D'OLIVEIRA SANTOS**  
**MÉDICO DENTISTA**  
ODONTOPEDIATRIA = Ortodontia Fixa / Prótese Fixa  
Consultórios:  
- Rua 16 (Esquina Rua 16), n.º 545-1.º Dt.º - Espinho - Telef. 722931  
- Rotunda da Boavista, 182-2.º H 3 - Porto - Telef. 6007175  
Acordo com as entidades: ACASA; CGD; ADSE

**MÍLTON PINHO**  
**GLÓRIA RODRIGUES**  
SOLICITADORES  
GABINETE DE CONTABILIDADE  
Rua 28 n.º 583 r/c - Espinho — Telef. 720584 - Fax 721687

**CASIMIRO DE ANDRADE**  
**NELSO ALVES REIS**  
MÉDICOS DENTISTAS  
Consultório: RUA 22 (Junto à Câmara)  
Telef. 724909

**PRECISA-SE**  
Vendedores/Delegados Comerciais  
Com ou sem experiência para empresas em expansão.  
Oferece-se ordenado + vários incentivos  
Resposta a este jornal ao nº 3165

**Médico Veterinário**  
**José Carlos Barreto**  
Consultório: Rua 25 n.º 765 - Telef. 728782  
Horário: após as 18h30

**Gabinete de Radiologia de Espinho**  
DR. JORGE NUNES DE MATOS  
DR.ª MARIA DO CARMO VASCONCELOS  
Médicos especialistas — Raios X — Ecografia - Mamografia  
Consultório: Rua 20 n.º 1436 r/c Dt.º • Telef. 721975  
Horário: das 9 às 18h30

**ESMORIZ**  
**Dr.ª Carla Santiago e Dr. Luís Matos**  
**CLINICA DE MEDICINA DENTÁRIA**  
Cirurgia - Odontopediatria - Dentisteria - Prótese  
Prótese fixa - Endodontia - Parodontologia  
Av.ª da Praia — Edifício Panorama, 205 - Sala P  
(em frente ao cinema) — 3885 Esmoriz  
2.ª a 6ª e Sáb. manhã — Convenções: ADSE; C.G.D.;  
Telefone, 056-755400

**VIDRARIA FERREIRA**  
Vidro Nacional e estrangeiro,  
Vidro Anti-reflexo e molduras para caixilhos,  
Espelhos, Tijolos e Telhas de Vidro  
**FERREIRA & FERREIRA, LDA.**  
ENCARREGA-SE DA COLOCAÇÃO DE VIDROS  
EM QUALQUER PONTO DO PAÍS  
RUA 18, N.º 675 - TELEFONE, 720480 - 4500 ESPINHO

**António Feliciano Fernandes Perelra**  
Encarrega-se  
de todos os Trabalhos  
de Pintura e Decoração  
em Construção Civil  
Rua de Cassufas, 534 - Anta - 4500 ESPINHO - Tel. 726446 - Telemóvel 0931540974

**MEDIADOR IMOBILIÁRIO**  
**PAULO SÉRGIO**  
Se pretende VENDER / COMPRAR  
habitação CONSULTE-NOS  
Rua 5 de Outubro, 2518 - 1.ª Sala 9  
Avintes - 4400 V. N. Gaia  
Telef.: 783 00 42

**CLÍNICA DE MEDICINA DENTÁRIA**  
Acordos com : PSP, ACASA, CGD, EDP, SAMS, PHILIPS  
Dr. Jorge Pacheco - Dr.ª Eva Pacheco - Dr.ª Lígia Ferreira - Dr.ª Palmira Castro - Dr.ª Cristalina Aguiar - Dr.ª Paula Amorim - Dr.ª Maria do Carmo - Dr. Horácio Monteiro da Costa — Cirurgia Estética - Maxilo Facial  
ORTOPANTOMOGRÁFIA, TELERRADIOGRÁFIA, IMPLANTOLOGIA,  
ORTODONTIA (fixa e removível), PRÓTESE (fixa e removível)  
Rua 8 n.º 381-1.º • 4500 ESPINHO • Telef. 722718

**VENDE-SE**  
Duas jóias do  
Centro Social Luso Venezuelano  
Contactar Telef. 764 64 68

**PRETENDE-SE**  
Revendedores  
de  
Lotarias  
Falar  
na Atlântico Norte, Lda  
Av. 24 n.º 1013  
4500 ESPINHO

**ALUGA-SE**  
**LOJA K**  
Centro  
Comercial  
Solverde 1  
Contactar  
CASINO SOLVERDE  
720238

**ALUGA-SE**  
**APARTAMENTO T1**  
(Tipo moradia)  
45 c.  
Avenida da Bessada, 1175  
N. Regedoura  
Telef. 764 37 69

**ALUGA-SE OU VENDE-SE**  
**ESTABELECIMENTO**  
C/ 100 m2 de área  
+ 50 m2 de cave e 60 de logradouro  
Rua 30 n.º 600  
Telef. 72 03 25 / 977 - Fax 731 04 36



Estalou a confusão no PS de Nogueira

# Rui Ribeiro (sem lugar na Federação)

## acusa José Mota de pactuar com irregularidades

O presidente da Mesa da Assembleia da secção do Partido Socialista de Nogueira da Regedoura, Rui Ribeiro, desencadeou "guerra aberta" a José Mota, exigindo a sua demissão daquele órgão distrital do PS.

No cerne da questão está o facto de as eleições da passada semana terem sido marcadas para um local que não a sede da secção de Nogueira, mais concretamente em casa do secretário-coordena-

**Rui Ribeiro:**  
"foram violados os estatutos do partido"

Segundo Rui Ribeiro, um dos membros da secção de Nogueira da Regedoura, sem consultar ninguém e sem a aprovação de um plenário, decidiu alterar a morada da secção para a sua própria residência, violando desse modo os estatutos do partido.

E explica:

tória para as eleições fosse alterada. Dei também conhecimento ao presidente da Federação, José Mota e ele disse-me que ia tentar resolver, só que como é seu timbre, o "tentar resolver" é protelar os prazos! Uma semana antes das eleições, houve uma reunião do executivo da Federação, na qual eu estive presente, e quando ia expôr esta questão, José Mota disse que o assunto já estava encerra-

tida foi o facto de numa reunião do secretariado do executivo da Federação ter ficado decidido encerrar três secções (Rio Meão, Canedo e Fiães), precisamente aquelas que apoiaram no anterior acto eleitoral da distrital do PS, a candidatura de José Mota; por acaso até foram as únicas dos seus membros estavam de férias! Penso que aqui também foi cometida uma ilegalidade, porque uma questão destas deveria ter sido agendada e ser feita uma convocatória. A convocatória foi feita via telefone...

O presidente da Mesa da secção de Nogueira, põe ainda em questão a votação que

deliberou por unanimidade o encerramento das três secções.

Para Rui Ribeiro, na concelhia da Feira, metade dos seus membros que eram frequentadores assíduos das reuniões, pediram a sua demissão... Na Federação, somos 15, e como isso foi decidido em Julho, muitos dos seus membros estavam de férias! Penso que aqui também foi cometida uma ilegalidade, porque uma questão destas deveria ter sido agendada e ser feita uma convocatória. A convocatória foi feita via telefone...

Chegou a ser convocado?

Fui só que nesse dia não pude estar presente e também não sabia qual era a ordem de trabalhos! Se eu

soubesse que nessa reunião ia ser deliberada essa questão, é evidente que eu ia. Acho que não se podem encerrar secções de ânimo leve! Para se encerrar essas secções penso que deveria ter sido feito um inquérito e que se deveria ter chamado as pessoas responsáveis por elas.

Entretanto, Rui Ribeiro garantiu-nos que vai levar o assunto até às últimas instâncias do partido.

**José Mota:** "é um problema de relações pessoais"

Confrontado com as acusações que lhe eram imputadas pelo seu ex-camarada da Federação, José Mota respondeu:



dor, o engenheiro Henrique Ferreira. O presidente da mesa daquele órgão da secção de Nogueira acusa José Mota de estar conivente com esta ilegalidade. Depois, Rui Ribeiro foi repescar o facto de terem sido encerradas as secções de Canedo, Fiães e Rio Meão.

José Mota defende-se dizendo que nada tem a ver com isso e que todas as explicações deverão ser dadas pela comissão política concelhia de Santa Maria da Feira e que quem indica o local onde as eleições se deverão realizar é o presidente da Assembleia Distrital o que não significa que pelo facto de estas se realizarem em casa do secretário-coordenador da secção de Nogueira da Regedoura se tenha alterado a morada da sede, que continua a ser em casa do sogro de Rui Ribeiro.

Disse, ainda, que Rui Ribeiro não aceitou ser excluído da minha lista candidata da Federação de Aveiro.

Os estatutos do partido dizem que no caso de as secções não terem um espaço próprio para a instalação da sua sede, as respectivas moradas só poderão ser alteradas desde que haja um plenário a deliberar essa alteração.

O presidente da AG de Nogueira diz que quando recebi a carta de Henrique Ferreira a informar-me do local onde se iriam realizar as eleições, comuniquei, no mesmo dia (31 de Agosto), ao presidente da Assembleia Distrital, dr. Rocha Andrade, aquilo que se estava a passar. Escrevi também uma carta ao secretário-coordenador em questão, a dizer que o local da sede do partido continuava a ser na Praça Dr. António Carlos Soares, em Nogueira da Regedoura (casa que é propriedade do meu sogro) e que sem haver um plenário com os militantes, ela mantinha-se naquele local. Pretendia com isto que a morada da convoca-

do. No entanto, com muita insistência, consegui dizer o que pensava. Entretanto, recebi uma carta do presidente da AG da Federação, a dizer que juntamente com os seus homólogos do executivo da Federação e da concelhia da Feira, iria tentar resolver o problema. Só que ele esteve até ao dia 16 de Setembro à espera de uma resposta do PS da Feira, liderado por Strech Monteiro.

Mediante isto, insurgi-me porque está a ser cometida uma ilegalidade com a conivência do presidente da Federação de Aveiro! Ninguém foi ouvido nem achado! A mim, como presidente da AG de Nogueira, competia-me enviar as convocatórias e a documentação respectiva não foi entregue em local próprio.

Mas para Rui Ribeiro há mais irregularidades, e o dirigente do PS de Nogueira da Regedoura quer pôr tudo a nú:

Outra ilegalidade come-



## INSTITUTO SUPERIOR DE ESPINHO (ISESP)

### CURSOS SUPERIORES

- CONTABILIDADE E INFORMÁTICA
- CIÊNCIAS DA COMUNICAÇÃO
- GESTÃO HOTELEIRA
- TURISMO

Director: *Dr. Valdemar Martins*

INFORMAÇÕES  
INSCRIÇÕES  
MATRÍCULAS

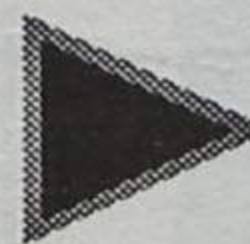

RUA 30, N.º 611 - AP.º 443 - ESPINHO  
TEL. (02) 731 17 84

\* Na última fase de reconhecimento



## A confusão no PS de Nogueira

Trata-se de um problema de relações pessoais entre o senhor Rui Ribeiro e o senhor engenheiro Henrique Ferreira, que é o coordenador da secção de Nogueira da Regedoura e que foi inscrito no Partido Socialista através de Rui Ribeiro. Aquando da elaboração das listas para a Câmara da Feira, houve um conflito entre eles porque o senhor Rui Ribeiro, nessa altura, queria ser "candidato" a vereador. A comissão política da Feira entendeu que não o deveria fazer!

E prosseguiu:

O senhor Rui Ribeiro era apenas presidente da Mesa da Assembleia Geral da secção e não o coordenador. Como se sabe, compete ao coordenador a gestão da respectiva secção. Ele tem de se limitar a dirigir apenas as assembleias gerais. A quem compete estabelecer o local para as respectivas votações, é ao presidente da Mesa da Comissão Política Distrital, neste caso, o dr. António Rocha, uma pessoa acima de qualquer suspeita. Ele perguntou a todos os presidentes das comissões políticas concelhias onde deveriam ser instaladas as mesas de voto. O presidente da comissão política da Feira transmitiu-lhe o local e a partir daí ele elaborou as convocatórias. Não se trata de nenhuma mudança de sede! Eu não tenho nada a ver com este acto eleitoral.

E José Mota passa ao "contra-ataque":

O senhor Rui Ribeiro, uma semana antes, veio à Câmara perguntar-me se eu o ia incluir, ou não, na lista para a Comissão Política Distrital. Se eu o tivesse incluído na lista ele não estava a levantar qualquer problema! Ele, posteriormente, veio novamente à Câmara, dizer-me que não iria ficar calado. O problema do encerramento de

três secções já aconteceu há mais de mês e meio, e não foi levantado por ele qualquer problema na altura.

"Quem é ele para pedir a demissão de alguém?!"

E explicou:

O encerramento das três secções aconteceu da seguinte forma: houve um processo que decorreu na Comissão Política Concelhia da Feira de escolha das candidaturas para as últimas eleições autárquicas. Nesse processo houve duas partes em confronto: uma que foi a que acabou de vingar, a candidatura do engenheiro António Canastro e uma outra interna, do dr. Manuel Strech Monteiro. Depois dessa votação, ficou decido escolher o engenheiro António Canastro, mas foram os militantes da Feira, a sua comissão política, da qual fazia parte o senhor Rui Ribeiro. O engenheiro Canastro foi escolhido para a Câmara e Strech Monteiro para a Assembleia Municipal. A partir daí, uma parte que não viu contempladas as suas propostas, entrou em conflito aberto com as posições do próprio Partido Socialista, contestando através de comunicados e conferências de imprensa as posições do partido. Algumas pessoas destas secções, inclusivamente, tentaram travar as próprias candidaturas nas freguesias, nomeadamente Rio Meão, Fiães e Canedo. Em Fiães, a secção fez comunicados e travou ilegalmente a inscrição de pessoas que queriam aderir ao PS. A Federação avisou-os variadíssimas vezes e eu próprio mandei lá o meu adjunto na Federação para tentar resolver o problema. As pessoas poderiam não estar de acordo com a adesão de novos militantes, mas tinham de dar um parecer e deixar seguir o processo! Contestaram a candidatura do PS para a Junta de Rio Meão, de uma forma aberta e pública. Resultado: a lista do PS em Rio Meão, obteve maioria ab-

oluta. Isto significa que esta secção perdeu interesse político para o Partido Socialista, porque não tinha qualquer credibilidade. É evidente que consideramos que estas três secções perderam interesse político para o Partido Socialista. De acordo com os estatutos compete às Federações encerrar ou criar novas secções. A comissão Política Concelhia da Feira elaborou um "dossier" e em plenário, por unanimidade, decidiu propor à Federação o encerramento dessas secções. A Federação recebeu esse processo e por unanimidade decidiu dar-lhe sequência, encerrando as secções e comunicando esse facto à direcção nacional. Este é o processo normal e que não significa a expulsão de militantes! Eles passam a ser integrados nas secções de residência mais próxima, independentemente de algumas dessas pessoas terem processos disciplinares a correr nos órgãos competentes. Em relação a Nogueira da Regedoura, o senhor Rui Ribeiro, inclusivamente tentou inviabilizar o aparecimento de uma lista do Partido Socialista para a Junta de Freguesia. É evidente que o conflito dele com o coordenador estala a partir desse momento.

Quando o confrontamos com o facto de Rui Ribeiro pedir a demissão de José Mota da Federação, respondeu:

Coitado do Rui Ribeiro!... Mas quem é ele para pedir a demissão de alguém?! Ele era membro da Federação porque eu o integrei. No entanto houve uma grande parte dos dirigentes que contestaram a sua integração. De facto tinham razão! Penso que o senhor Rui Ribeiro é uma pessoa muito nervosa, com muito pouco tacto político, que demonstrou uma grande insensibilidade em todo este processo.

MP

Núcleo de fotografia e vídeo da "Manuel Laranjeira"

## Uma disciplina que preenche o

O Núcleo de Fotografia e Vídeo da Escola Secundária Dr. Manuel Laranjeira surgiu há quatro anos com o intuito de tentar preencher o tempo extra-curricular e, simultaneamente, procurar

de todos os elementos do meio escolar, o que nos veio facilitar sobremaneira a tarefa a que nos propusemos, referiu.

Monetariamente, o núcleo debate-se com algumas difi-

ra" com os meios necessários e imprescindíveis para o bom funcionamento das nossas actividades.

Prova disso é a escassez de locais próprios na escola de facto que inviabiliza a exis-



A aldeia do Piódão foi um dos muitos locais visitados pelo Núcleo de Fotografia e Vídeo da "Manuel Laranjeira".

sensibilizar os seus componentes a adquirir o máximo dos conhecimentos científicos, tecnológicos e estilísticos no âmbito das áreas envolvidas.

O mentor da ideia foi António Canelas que, apesar de reconhecer a sua importância no desenrolar de todo o processo, não se coíbe de enaltecer a prestimosa colaboração do conselho directivo da escola. Desde a primeira hora, temos contado com o apoio incondicional

cidades, já que a verba concedida pela escola é manifestamente insuficiente para suprir as necessidades inerentes à aquisição de material fotográfico e de vídeo. Mau grado as limitações de ordem financeira com que se debatem, o responsável pelo núcleo crê que a escola tem sido uma auxiliar importante, mas necessitaria de outra disponibilidade económica que não possui. Infelizmente, o Ministério não dotou a "Manuel Laranjeira"

tência de instalações próprias. O espaço que possui confina-se a uma exígua sala escura, que se destina à realização de trabalhos fotográficos, mesmo assim coberto pelo laboratório de física e de química.

Todo o material utilizado no decurso do programa do grupo, desde as objectivas aos ampliadores, pertence a António Canelas. Para além disso, o mesmo responsável pelo núcleo calcula que, só o material de apoio, gaste,



**LUIZ MEGRE BEÇA & CA., LDA.**

CORRETORES DE SEGUROS

(Inscritos no Instituto Nacional de Seguros)

ESPECIALIZADOS EM SEGUROS INDUSTRIAIS, INCÊNDIO E LUCROS CESSANTES

LARGO ENG.º ANTÓNIO DE ALMEIDA, 70-8.º x PORTO  
Telef. 6000089 • Teleg. ORUGES • Telefax 6000088 • Telex 24951 LUMBE

**Rádio Globo Azul**  
FM 92.0  
ESPINHO  
...um céu AZUL todos os dias



# Escolar e profissional Tempo extra-curricular

dos os anos, uma média de oitenta contos. Um "vício" que sai bastante caro ao impulsor do projecto.

O fascínio que a imagem, neste caso a fotografia e o vídeo, exerce sobre a geração actual ficou bem patente na adesão que o núcleo registou desde o início. De facto, o interesse manifestado pelas actividades desenvolvidas tem sido assinalável, ainda para mais se levarmos em linha de conta a quantidade de grupos que grassam na "Manuel Laranjeira".

António Canelas não se atemoriza com a "concorrência", porque considera que existe espaço para todos, dado o elevado número de estudantes existentes naquele estabelecimento de ensino: Todos estes grupos são importantes na formação do aluno e acabam por ajudar a moldar a sua personalidade. Em relação ao núcleo que pertence, acho que constitui uma ferramenta científica e documental e, por direito próprio, um meio de criação artística.

Uma das facetas mais relevantes para os alunos será, certamente, a realização de diversas viagens de estudo que possibilitam a transposição harmoniosa da teoria para a prática: Os alunos revelam, de uma forma geral, uma grande apetência pelas viagens que efectuamos, pois isso permite-lhes pôr em prática os conhecimentos que adquiriram durante as aulas.

Ao longo dos quatro anos de vida do núcleo muitas têm

sido as viagens efectuadas, entre as quais se destacam a ida aos encontros nacionais de fotografia, em Coimbra, a realização de um safari fotográfico no Parque Natural da Peneda (no Gerês), os encontros nacionais de imagem e cinema amador, em Braga, e visitas às aldeias de Piódão e Avô e à serra de Freita.

Na forja encontram-se já duas visitas a Espanha, a realizar nos meses de Janeiro e Fevereiro, respectivamente: o grande festival de vídeo, organizado pela Casa das Artes de Vigo, e o festival de vídeo, na Corunha, a realizar

uma viagem de estudo a Castro Laboreiro e a possível reedição do safari fotográfico.

*Como o núcleo se "transformou" em disciplina*

O reconhecimento pelo trabalho incessante desenvolvido pelo núcleo, desde 1990, surgiu no ano passado quando a área de fotografia e vídeo passou a constar das disciplinas ministradas na Escola Secundária Doutor Manuel Laranjeira.

Assim, a partir do 10º ano do curso de arte e design, e

neira nas escolas portuguesas.

A repercussão nos alunos da decisão ministerial tem sido, segundo António Canelas, o professor daquela nova área, deveras positiva: O programa visa a aquisição de conhecimentos teóricos e práticos, ao longo de três anos. O 10º ano está iminente ligado a uma componente teórica, ao passo que o 11º, após a consolidação dos conhecimentos obtidos anteriormente, está mais virado para a prática. O 12º consiste na junção da teoria e



António Canelas: "O programa da nova disciplina visa a aquisição de conhecimentos teóricos e práticos, ao longo de três anos"

em Fevereiro, considerado por alguns especialistas como o maior evento cultural da Galiza.

Por sua vez, em Março, irão visitar o encontro de imagem e cinema, em Braga, para além da realização de

durante quatro horas semanais, os alunos têm à sua disposição uma disciplina pio-

da prática, como forma de preparar os alunos para o acesso ao ensino superior.



A paisagem idílica do Parque Natural da Peneda Gerês já foi visitada pelos membros do Núcleo

Apesar do aparecimento da disciplina de fotografia e vídeo, a actividade do supracitado núcleo não foi minimamente beliscada, já que passou a existir uma maior colaboração entre todos: O núcleo continua a ter uma importância vital em todo o processo que estamos envolvidos, apesar de funcionar paralelamente. Por isso, passou a complementar o trabalho efectuado na disciplina. Aliás, uma boa parte dos estudantes são membros efectivos do núcleo.

Do extenso programa da disciplina de fotografia realce-se a inclusão no programa de temas como o enquadramento, fotograma, laboratório fotográfico, nas suas diversas vertentes, iluminação electrónica, restauro, solarização e montagem, já no que concerne ao vídeo há

a destacar o estudo (não unicamente no plano teórico) dos sistemas de produção, ensaios integrados, inter-acção imagem/som, efeitos especiais, cena e sequência, ou ainda, no último ano, registo e prática de montagem, guião e texto, protagonismos e projecto de realização.

António Canelas mostra-se esperançoso que, no final do curso, os alunos possam estar aptos a ser integrados no mercado profissional sem quaisquer problemas: As saídas profissionais são variadas, e estendem-se do marketing à publicidade passando pelas relações públicas ou o jornalismo. Felizmente, nos nossos dias, não faltam profissões que se possam aplicar ao curso que frequentam.

Sérgio Almeida

I.I.I. - Investimentos Industriais e Imobiliários, S.A.

Rua de Santa Cruz, nº7 - Silvalde - 4500 ESPINHO

**ALUGAMOS**

Apartamentos com 3 quartos, 1 com roupeiro, sala, cozinha e 2 casas de banho;

área de 100 m<sup>2</sup>, sem mobília.

Contratos de 5 anos não havendo qualquer aumento de renda nos primeiros 2 anos.

Junto à Praça de Touros - Ruas 41 e 43.

Preço: 75.000\$00 Mensais.

Telefone: 721575 das 09 às 12 horas e das 14 às 17 horas, de segunda a sexta-feira

Bodas de Prata  
Salvé 05/10/94

*Laura Amorim da Costa Marques*

*José da Silva Marques*



Sua filha, filho, nora e demais família, vêm por este meio desejar-lhes muitas felicidades na passagem das suas Bodas de Prata.

Bodas de Ouro  
Salvé 07/10/94

*Ermelinda Moreira da Silva*

*Joaquim Dias da Rocha*



Seu filho, sua nora e sua neta, vêm por este meio desejar-lhes os sinceros parabéns pelos seus 50 anos de casamento e as maiores felicidades.



## Elevado mérito dum dinâmico sacerdote

São cativantes e prestimosos trabalhos, de tão valiosos seres, bem acarinhados e apreciados pela bondade do nosso querido padre Manuel, que com entusiasmo os dirige e admira.

É ele, o reverendíssimo padre Manuel, muito querido e por nós muito amado.

Natural de Fiães, cedo iniciou o seu sacerdócio (julgo eu) na paróquia de São Cristóvão do Muro, no concelho de Santo Tirso.

Eu própria, um dia, a caminho de S. Romão do Coronado, assisti a uma das suas celebrações e fiquei com a melhor das impressões acerca daquele, ainda jovem sacerdote, no quanto de salutar e proveito havia na sua palavra, dirigida àquele povo, talvez ainda pouco conhecedor e compreendedor da eloquência, com que o seu pároco lhe falava.

Todavia eu ouvi-o tão atenta, que logo o meu íntimo profetizou, estar ali no começo duma vida a Deus oferecida, um dom de elevada proficiência.

Aquele padre (quem diria?! ) havia um dia de nos vir honrar com a sua benquista presença, como nosso, muito nosso, da nossa querida Espinho.

De estatura mediana, alberga no entanto no seu grande e generoso coração, um amor a Deus tão perfeito, que a todos nós soube cativar num grande ensino doutrinal, que até então tantos ignoravam.

Arrastou até ao máximo, ao mais alto pedestal de conhecimentos cristãos, desde a criança, aos mais adultos, até ali bem desprendidos e quase esquecidos, como se deve venerar um Deus de Misericórdia, e tentar por uma mais digna obrigação de O conhecer melhor.

Dum dinamismo a toda a prova admirável, lutou denodadamente, por tão grandes melhoramentos, que de impossível inumerá-los, muitos deles estão à vista, numa Espinho que foi privilegiada por um dos mais entusiastas e competentíssimos párocos que jamais podíamos imaginar.

São 25 anos que representam um laborar exaustivo, oferecido a todos nós com aquele amor, com que o Céu o soube bafejar, para mais e melhor aumentar, num crescimento sem igual os adormecidos na Fé.

Ele soube exaltar num entusiasmo que bem se nota, em tudo e em todos que com admirável devoção e esforço, o acompanham em tudo por ele regido.

São em grande e valioso número os (as) catequistas, os coros admiráveis, repletos de entusiasmo, em belíssimas vozes, em grupos diferentes em todas as celebrações, que nos elevam ao apogeu dum admirável bem-estar, que parece sentir aumentar o nosso fervor.

São cativantes e prestimosos trabalhos, de tão valiosos seres, bem acarinhados e apreciados pela bondade do nosso querido padre Manuel, que com entusiasmo os dirige.

Tudo é lindo naquela igreja, talvez única no género, em não possuir um só dourado, mas tudo maravilhosamente trabalhado em talha, a torná-la ímpar em relação às demais.

As cuidadosas zeladoras dos altares lá estão sempre presentes, embelezando-os com as mais formosas flores, numa manifestação de bom gosto, que a todos deixam extasiados.

Quando lá vou, em oração, algumas tardes, vejo-as primar na limpeza do solo, com máquinas apropriadas, bem como no asseio que dão a todos os bancos.

É, sem dúvida, um trabalho em amor, dispensado a uma igreja que em tudo prima sob a orientação do seu pároco. Ele veio engrandecer e enriquecer em tudo, nestes seus 25 anos de regência paroquial, esta tão querida, como amorosa cidade, bem merecedora dum extraordinário, activo e dinâmico senhor padre Manuel, a quem de todo o coração lhe apresento os mais fervorosos parabéns.

Maria Helena Vasconcelos

Padre Manuel em Espinho há 25 anos

# Foram muitos calorosas home

A Família Paroquial de Espinho comemorou no domingo passado os 25 anos da permanência do Padre Manuel na comunidade pas-

cidade, o qual teve início às 14 horas e terminou cerca das 20h30.

O facto mais saliente foi

gras" desde que chegou a Espinho há 25 anos. O Padre Manuel revelou que há dois clubes desportivos no

missa solene, o pároco quis deixar de referir que lhe ia na alma:

Perante esta multidão de gente, amigos e conhecidos, trabalhadores e todos no mesmo bairro, dizer quena vida te deu muita sorte. Deus deu a graça de te dar amigos. Que Deus te dê na solidariedade e humildade que deves construir. Só te deu a celebração e se for com esse objectivo com essa intenção. No seu sermão, sobre o facto de fazer o seu trabalho à liturgia, que é a reflexão sobre os actos que o Senhor propõe. Deixo-me levar mais pela sensibilidade que me causou esta celebração. Desculpai, mas vós os culpados!

E prosseguiu com o seu papel importante eucarística, salientando o facto de haver ainda



toral da cidade.

Foi uma festa planeada em praticamente 15 dias, mas que se revestiu de uma grandiosidade incalculável. A Igreja Matriz foi preparada para o festivo evento.

O ponto alto foi a eucaristia dominical, contou com a presença de milhares de espinhenses, quer na igreja e suas imediações, quer através da transmissão directa feita pela Rádio Globo Azul.

A cerimónia durou cerca de duas horas e houve cânticos que a todos deixou maravilhados. Embelezaram, de facto, a cerimónia litúrgica presidida pelo pároco.

Depois, foi o convívio no salão paroquial, onde esteve presente cerca de um milhar de fiéis e as diversas entidades representativas da

a entrega de um novo automóvel ao Padre Manuel. O Sporting Clube de Espinho ofereceu-lhe um emblema de ouro. Ele é sócio dos "tigres"

seu coração: o Sporting Clube de Portugal e o Sporting Clube de Espinho. Os "tigres" do futebol júnior ofereceram-lhe uma bola assinada por todos



os jogadores. E as crianças deram-lhe flores, muitas flores. Os diversos grupos da paróquia prepararam um número para apresentarem na festa. Um dos mais interessantes foi o do grupo de jovens, onde foi representado um dia da vida do Padre Manuel, desde que ele se levanta até à hora de se deitar. Na sua homilia, durante a

católicos não pra. As pessoas vêm com a mesma razão, mas porque é que não vão à igreja? tanta gente que não vai à missa e é melhor que lá vão. É triste que isto parta da ignorância religiosa e pedir o baptismo sem-se que a par

ESPECIALIDADE EM CAFÉS  
FÁBRICA DE TORREFAÇÃO PRÓPRIA  
GRANDE SORTIDO DE BEBIDAS  
NACIONAIS E ESTRANGEIRAS

**CASA ALVES RIBEIRO**

VALDEMAR NEVES ALVES RIBEIRO

RUA 19 N.º 294 - TEL. 720075 - APARTADO 128 - 4502 ESPINHO



# S-render-lhe magens



nosso normal é o sobrenatural! (...) A paróquia ou faz um esforço sério no sentido de um esclarecimento de base, ou então estaremos talvez a apontar para o outro lado, deixando o fundamental ponto de partida. (...)

E deixou no ar um conjunto de interrogações que deverão ser alvo de reflexão:

Já várias vezes perguntei a mim mesmo e a algumas pessoas mais empenhadas no serviço pastoral, se não devia deixar tantas coisas e, por exemplo, ao sábado, das 17 às 19 horas ser tempo para estar disponível para o sacramento da reconciliação, da penitência e do perdão.

Mas o sábado é realmente um dia muito tenso... Mas estarei realmente a fazer uma boa opção? Não será que devemos ver onde está o prioritário? Será que estarei a hierquizar bem os valores?

Outra das preocupações do Padre Manuel é o custo das habitações na cidade, que ele considera um dos graves problemas da paróquia é o custo das habitações. Não vou falar do problema social nem do económico. Vou falar do problema paroquial. Estou aqui há 25 anos, já muitas pessoas baptizei, dei a primeira comunhão e já as casei. As pessoas andam aqui, trabalham e vivem

muito para a paróquia num sentido muito eclesial. Chegou a altura de casar e têm de ir para outras terras. Há mais de quatro anos, o presidente da Junta de Freguesia da paróquia, dizia-me: *há 1500 apartamentos vendidos desabitados*. O que acontece é que daqui a pouco temos a paróquia desertificada! (...) Trata-se de um problema muito sério que eu não sei como solucionar-lo! Ao fim de 25 anos sou muito pobre porque não tenho solução nenhuma para apresentar. Acredito que se todos nos empenharmos em tudo isto, o espírito de Deus vai mostrar-nos a saída (...).

## O elogio de João Guerra

# É uma pessoa empenhada e dá-se todo à paróquia

Conhecedor da obra edificada pelo Padre Manuel e que o acompanha desde a sua vinda para Espinho, há 25 anos, e muito antes disso, no seminário, o dr. João Guerra considera que ele tem três ou quatro tributos que o identificam claramente: é uma pessoa simples, simpática e agradável; tem muita intuição para lidar com as pessoas. Este padre tem uma forma de estar no mundo que o torna simpático. Creio que no domingo esteve na igreja muita gente que não vai à missa e que não se escusou a vir dar um abraço ao Padre Manuel. Ele irradia simpatia. Ele é uma pessoa muito empenhada e dá-se todo à paróquia. Não tem tempo disponível porque empenha-se completamente no serviço da Pastoral. Uma última característica que será de referir é a preferência que ele dá às crianças, doentes e pobres. As crianças têm hoje uma catequese bem organizada; visita habitualmente os doentes e está empenhado em renovar cada vez mais este sector; aos pobres, no salão paroquial servem-se por dia 80 refeições.

Qual a maior preocupação que ele lhe manifestou pessoalmente?

Não só a mim, mas também ao Conselho Pastoral, ele tem manifestado o desejo de que toda a gente que anda a trabalhar na paróquia, tenha o espírito de comunidade. Só envolvidas em movimentos, contamos

hoje com largas centenas de pessoas. Os coros têm mais de 200 pessoas. Por outro lado, Espinho tem alguns aspectos de província, mas é de facto uma cidade. Já tem prédios onde os vizinhos não se conhecem. Fazer elos de ligação com a paróquia e fazer uma nova imagem da paróquia.

Qual foi a obra criada pelo

soas. O maior trabalho dele tem sido a obra espiritual. Ele tem criado um laicado bastante responsabilizado que o tem ajudado muito. Penso que isto é o mais importante.

E quanto à festa...

A sua permanência na paróquia para dar continuidade a este movimento

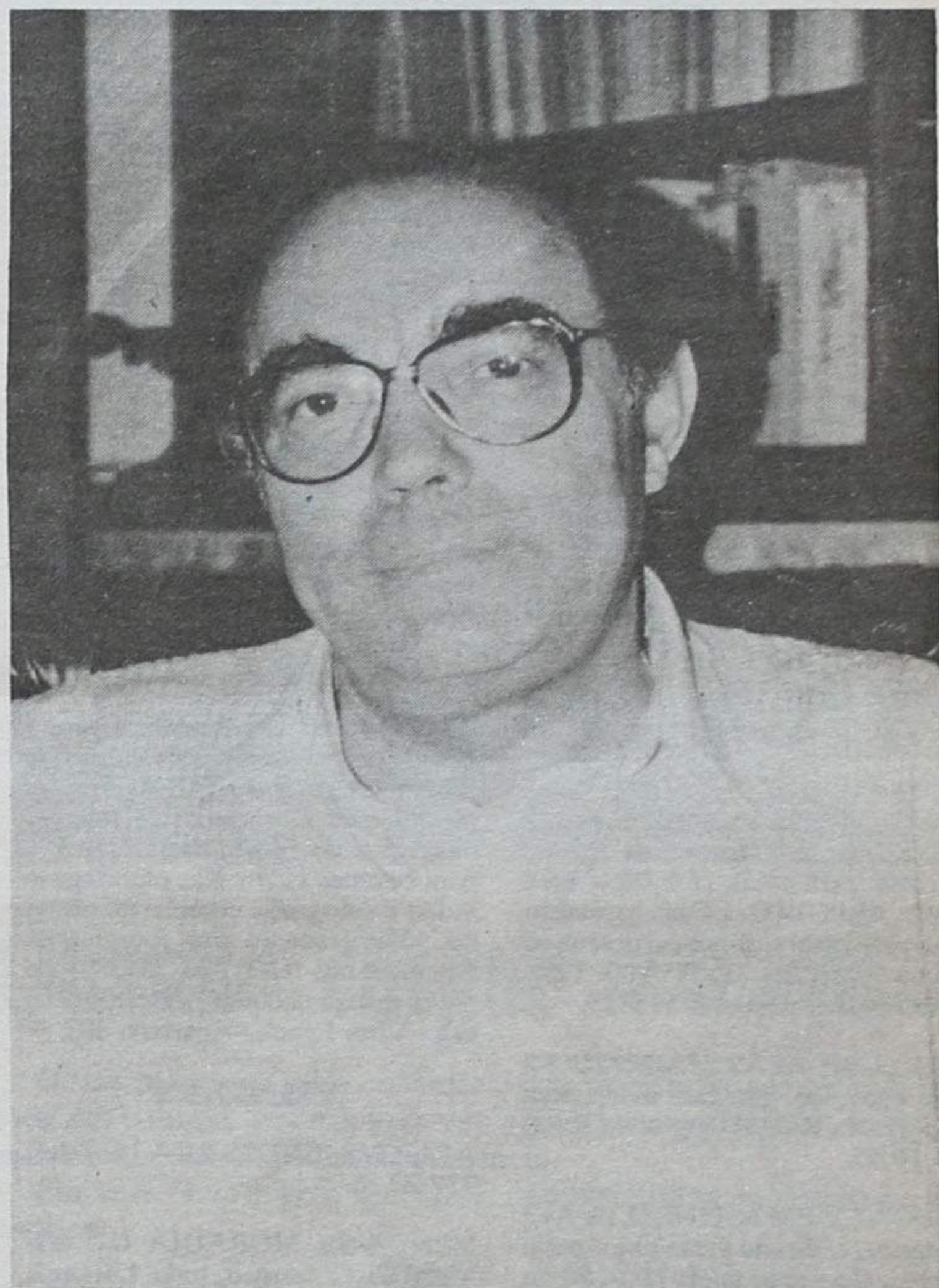

Padre Manuel?

Ela fala por si. As pessoas vêm-na! Pelo salão paroquial, ao sábado e domingo, passam por lá milhares de crianças. Nos outros dias vão lá diariamente centenas de pes-

que já está lançado, é indispensável. A festa de domingo não foi a um homem, mas sim aos 25 anos do seu pároco. Pretendeu-se vincular ainda mais o Padre Manuel à paróquia.



**WA 14**  
Salão de Chá  
Pronto a Comer  
Pratos económicos

Pequenos almoços,  
almoços e lanches

Todas as sextas feiras,  
há feijoada à Brasileira  
e tripas

Rua 14 nº880  
4500 ESPINHO  
Telef: 02 - 731 29 08

FÁBRICA DE MÁRMORES  
E GRANITOS DA TABUAÇA

VITORINO LOPES DA CRUZ,  
SUCRS., LDA.

LUGAR DE ESPINHO - S. FÉLIX DA MARINHA  
VILA NOVA DE GAIA  
APARTADO 205 - 4503 ESPINHO CODEX  
TELEFONE 720565

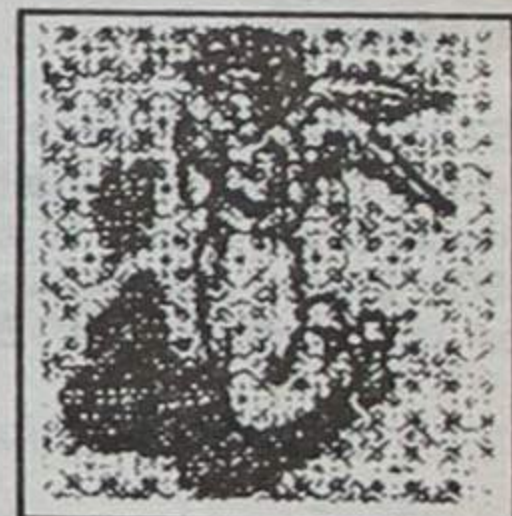

FUNDADA EM 1897

**MÉDICOS DENTISTAS**  
**JORGE FERREIRA**  
**BRUNO MORRIS**

SAMS, ADSE, CGD

Telefone, 728693

Edifício S. Pedro - Sala W - Rua 23, n.º 174



**ANÚNCIOS**

**ADVOGADOS**

**CERQUEIRA FERNANDES-ADVOGADO.** Av. 24 n.º 741 s/D - Telef: 72 31 29 c/Fax 2004116, 2.ºs e 4.ºs.

**ALUGUÉIS**

**ALUGAM-SE QUARTOS C/** casa de banho privativa, c/ cozinha, pequeno almoço, tratamento de roupa e garagem. Telef: 72 00 02 ou 72 89 72.

**ESPINHO-FÉRIAS OU ALUGUER TEMPORÁRIO.** Ótimo apartamento, totalmente equipado. Telef: 744 32 51 durante a semana. Nos fins de semana telef: 72 38 08.

**ALUGA-SE ESPINHO CENTRO,** T1 e T3 C/ garagem e c/ ou sem mobília, 1 loja c/ 58m2 p/ comércio ou escritório. 056-332885.

**ALUGA-SE APARTAMENTO T3** em Espinho, Rua 26 c/ estacionamento. Telef: 72 53 77.

**ALUGA-SE APARTAMENTO NOVO,** c/ 3 quartos, c/ roupeiros, cozinha, sala de jantar c/ lareira, 3 q. banho, 4.º andar. Vistas para o mar. Telef: 72 38 23 ou Rua 4 n.º 1150 - Espinho.

**ALUGA-SE QUARTO MOBILADO** em casa particular c/ ou s/ tratamento de roupa. Telef: 72 37 83.

**ESCRITÓRIO CENTRAL** Rua 19, c/ 5-2 ou 3 salas. Telef: 72 08 08 - 72 43 72.

**ALUGA-SE T4 + T2** tipo moradia, c/ garagem. Telef: 72 43 99.

**ALUGA-SE APARTAMENTO T3 e** moradia em Espinho. Telef: 731 30 92.

**ALUGAM-SE A 3 KM ESPINHO:** 1 Casa habitação restaurada de novo c/ septicina, para casal, c/ 1 filho, área 90m2. 45.000\$00. 1 Casa habitação nova para casal s/ filhos ou pessoa só c/ área 60m2, Esc: 35.000\$00. Telef: 72 38 23 ou Rua 4 n.º 1150 - Espinho.

**ALUGA-SE APARTAMENTO T2** novo espaçoso, garagem indep. Rua 14 perto da Rua 23-Espinho. Telef: 731 10 45.

**ALUGA-SE EM ESPINHO,** na Av.º 8 quartos, c/ direito a cozinha e parte da casa. Contactar telef: 72 14 88 ou Rua 62 n.º 500.

**BOA MESA**

**A VARINA-Restaurante,** peixe e marisco, sempre frescos. Aberto todos os dias. Rua 2 n.º 1269 - Telef: 72 46 30 - Espinho.

**RESTAURANTE BARRACUDA-** Especialidades em feijoada de marisco, arroz de marisco, caldeirada de peixe e espetadas variadas. Fazemos serviços de casamentos, baptizados e para grupos de trabalho festas anuais. Rua 2 n.º 1255. Telef: 731 00 02 - 4500 Espinho.

**RESTAURANTE TIPOCO LAREIRA-** Especializado em: Vitela e Bacalhau na Brasa. Pratos do dia desde 650\$00. Lareira sempre acesa. Rua 62 n.º 592. Telef: 72 79 80 - Espinho.

**ENSINO**

**EXPLICAÇÕES-Professor** licenciado-Português/Francês-Telef: 72 05 18.

**MÉDICOS**

**Dr. JOAQUIM FERREIRA MENDES-** Médico especialista em ouvidos, gargata e nariz. Clínica geral. Rua 9 n.º 295-2.º Esq.º-Telef: 72 17 10.

**Dr. RICARDO ROMEIRA-** Médico Especialista de Cardiologia. Carreira Hospitalar-C.H.A.N. e Ordem dos Médicos. Consultórios-Policlínica Espinho-Rua 33 n.º 408-Telef: 72 21 11. S. João da Madeira-Parque Amé-

rica N.º 23 - Cons. n.º 44 - Telef: 27864 e Esmoriz Av. 29 de Março-Telef: 75 25 79, dias úteis das 11 às 20 horas.

**MENSAGENS**

**CAVALHEIRO** deseja conhecer senhora, para assunto sério, entre os 45 e 60 anos. Escrever para: Pereira Couto-Hitschstrasse 71-42285-Wuppertal 2-DEUTSCHLAND.

**OFERECE-SE**

**SENHORA PARA TRABALHAR AO BALCÃO,** c/ alguns conhecimentos. Para Espinho ou arredores. Telef: 72 41 08.

**SENHORA DE 40 ANOS,** C/ conhecimentos hospitalares e c/ prática de tratar pessoas acamadas, oferece-se para tomar conta de pessoas idosas e fazer trabalhos domésticos. 600\$00 hora de segunda a sexta. Telef: 72 37 74 (a partir das 18 horas).

**SENHORA PARA CUIDAR** de pessoas idosas. Muito competente. Telef: 745 12 52.

**MENINA C/ 22 ANOS,** 12.º ano área de humanísticas, experiência em hotelaria e pronto a vestir, pretende trabalho compatível. Telef: 72 43 40.

**JOVEM PROCURA EMPREGO** em Part-time (tardes), para escritório, armazém. C/ carta de condução, 9.º ano de escolaridade, c/ conhecimentos de informática: Lotus, Excel, Winword, Dbase, Msdos. Telef: 7320519 ou 7324542.

**PASSA-SE**

**CAFÉ EM ESPINHO,** com sala de jogos e churrasqueira. Bem localizado. Com bom ambiente. Telef: 72 05 68.

**REPORTAGENS**

**VITOR LANCHAS-** Passamos para o nosso sistema, cassetes de vídeo que lhe enviem do Brasil, U.S.A., França, ou qualquer outra parte do mundo. Passagem de filmes 8m/m super 8 para cassetes vídeo. Nas reportagens vídeo e fotografia completas, oferta de 50% desconto das fotografias. Contacte-nos telef: 094 35 08041 e deixe os seus dados (Bip alfa numérico) - Vitor Lancha-Apartado 303.

**VENDAS**

**APARTAMENTOS RUA 14.** Telef: 732 20 36.

**VENDE-SE MORADIA OU VENDA** C/ terreno, tudo 1.400m2. Em Estrada Real n.º 316 - Paramos. Contacto no local ou Telef: 72 01 87.

**VENDE-SE ANDAR TIPO MORADIA,** C/ 3 quartos, terraço e pequeno jardim, garagem indep. para 2 carros e arrumos na cave. Acab. luxo. A 1 Km de Espinho. Telef: 72 17 46 / 731 19 96 / 0931511292.

**VENDE-SE APARTAMENTO T3 EM ESPINHO,** com lugar de garagem, arrumos na cave, lareira e energia solar. Telef: 72 17 46 / 0931511292.

**VENDE O PRÓPRIO MORADIA** no centro de Espinho com 3 frentes, anexos e jardim na Rua 15 com a 30. Telef: 72 08 84.

**VENDE-SE T3 C/ garagem.** C/ 4 anos. Espinho. Telef: 72 78 82.

**VENDE-SE APARTAMENTOS JUNTO A ESPINHO-** Facilidades de pagamento. T1 e T2 desde 8.800c. Ótimos acabamentos; c/ fogão de sala; parabólica, etc. Excelente oportunidade! Nortalgave de Isidro Fontes Mota. Tel. (02) 7310256.

**VENDE-SE APARTAMENTOS DE LUXO** CENTRO DE ESPINHO T2-T3-T4. Porquê palavras? Tudo do melhor! Não perca esta oportunidade. Nortalgave de Isidro Fontes Mota. Tel (02) 7310257.

**VENDE-SE BICICLETA** tipo corrida e atrelado de carga. Tudo em bom estado. Bom preço, para desimpedir garagem. Telef: 720300.

**Altos Céus -Anta - Espinho**

**† Fernando da Silva Ferreira**

**MISSA DO 1º ANIVERSÁRIO**

Sua esposa, filhos, noras, netos e restante família, vem por este único meio, comunicar que mandam celebrar missa por alma do saudoso extinto, dia 12, quarta feira, pelas 8 horas, na Igreja Paroquial de Anta. Desde já agradecem a quem possa comparecer a este religioso acto.



**† Joaquim da Graça**

**MISSA DO 1º ANIVERSÁRIO**

Sua esposa, filhos, noras, genro, netos e demais família, vêm por este meio comunicar que será celebrada missa, por alma do saudoso extinto, dia 13, quinta feira, às 19 horas, na Igreja Matriz de Espinho. Desde já agradecem a todos quantos possam comparecer.

**†** *Nove anos que passaram Com a mesma recordação Ainda assim te lembramos Com mágoa no coração.*

**MISSA DO 9º ANIVERSÁRIO**

**Manuel de Sá Couto Alves**

A família vem por este meio comunicar, que será celebrada missa por alma do saudoso extinto, dia 14, sexta feira, pelas 8 horas, na Igreja Paroquial de Anta. Desde já agradecem a quem comparecer.



**ORACÃO AO DIVINO ESPÍRITO SANTO**

Divino Espírito Santo, Vós que me esclareceis tudo, iluminais os meus caminhos para que eu atinja a felicidade, Vós que me concedeis o sublime dom de perdoar e esquecer as ofensas. Vós que estais comigo em todos os instantes, eu quero, humildemente agradecer por tudo o que sou, por tudo o que tenho, e confirmar uma vez mais a minha esperança de um dia merecer e poder juntar-me a Vós e todos os meus irmãos na perpétua glória de paz.

Obrigado mais uma vez (a pessoa deverá fazer esta oração por três dias seguidos, sem dizer o pedido e dentro de três dias terá alcançado a graça por mais difícil que seja). Publicar assim que receber a graça. (Publicada por ter recebido a graça).

MISMA

**VENDE-SE**

**LOJA C/ 100M2 DE ÁREA E 6 MONTRAS + 100M2 DE CAVE**

**ÂNGULOS DAS RUAS 18 E 35**

Telef. 724919 - Fax 725858 — Esc. Rua 18 Nº 991

**† D. Rosa Henriques da Silva**

**Agradecimento e Missa de 7º dia**

A família, vem por este meio, reconhecidamente, agradecer a todas as pessoas que tomaram parte no funeral da saudosa extinta, ou que de outro modo manifestaram o seu pesar e participa que sábado, dia 8, pelas 19 horas, será celebrada missa de 7º dia na Igreja Matriz de Espinho, pelo que desde já agradece a quantos participarem em tão piedoso acto.

Espinho, 6 de Outubro de 1994.

Filhos: Lino Henriques Fernandes Padrão

D. Maria de Lurdes da Silva Fernandes Maia

Nora: D. Idalina da Costa Soares

Genro: Carlos Alberto Ferreira Maia

Netos: Maria da Graça Fernandes Ribeiro Alberto Alves Ferreira Rosa Paula da Silva Maia Carlos Alberto da Silva Maia

Funerária N.º Sr.ª D'Ajuda - Sancebas & Luis Alves Rua 20 Nº 887 - Espinho - Telef. 72 51 29



**†** **ANTA**

**Manuel da Rocha Pinto**

**E**

**João Alberto da Rocha Pinto**

**MISSA DO 9º ANIVERSÁRIO**

Suas esposas, filhos, noras, genro, netos e demais família participam às pessoas das suas relações e amizade que a missa do 9º aniversário por alma dos saudosos extintos, se realiza na Igreja Paroquial de Anta, no dia 10, segunda feira, pelas 8 horas. Antecipadamente agradecem a todos os que se dignem assistir a este piedoso acto.



**Castro, Oliveira & Cruz, Limitada**

Conservatória do Registo Comercial de Espinho, N.º de Matrícula 00529/870507, N.º de identificação de Pessoa Colectiva 501.820.418, N.º de Inscrição Av. 1 à insc. 1, insc. 4 e 5, N.º e Data da Apresentação Ap. 13/94.07.18.

Rosa Paula da Silva Maia, 2.ª Ajudante da Conservatória do Registo Comercial de Espinho, **CERTIFICO** que em relação à sociedade em epígrafe, foi depositada na pasta respectiva a fotocópia de escritura onde consta a cessação de funções dos gerentes Maria Sofia de Paiva e Castro da Cruz e Alfredo Dias da Cruz, assim como a autorização concedida em 94.02.22 por estes, para que os seus apelidos "Castro" e "Cruz" continuem a fazer parte da firma social.

Mais Certifico que foi aumentado o seu capital social de 450.000\$00 para 4.000.000\$00, tendo em consequência o artº 3º e 4º do respectivo contrato, ficado com a seguinte redacção: **TERCEIRO** - O capital social, integralmente realizado em dinheiro, é de QUATRO MILHÕES DE ESCUDOS, dividido em duas quotas iguais de DOIS MILHÕES DE ESCUDOS, pertencendo uma a cada um dos sócios MANUEL AUGUSTO BRITO DA CUNHA e ALBERTO VASCO BRITO DA CUNHA;

**QUARTO** - A gerência social, remunerada ou não conforme for deliberado em Assembleia Geral, fica afecta a todos os sócios, desde já nomeados gerentes, sendo necessária a assinatura de dois gerentes para obrigar a sociedade em todos os seus actos e contratos.

O texto do contrato na sua redacção actualizada, ficou depositado na pasta respectiva. Está conforme o original. Contém 3 folhas.

Conservatória do Registo Comercial. Espinho, 18 de Agosto de 1994.

A Ajudante,  
**Rosa Paula da Silva Maia**



# Evocação breve de António Nobre

Entre os escritores consagrados da escola romântica, António Nobre foi sempre dos mais comentados, dos que mais originou acerbas dissensões, pela sua obra sentimental, contraditória e plangente, onde há imagens novas e arrojadas e conceitos fúteis e infantis. Se a afectação obstinada e jactanciosa em alardear torturas íntimas, inçando tenebrosamente os seus livros, por vezes consegue empanar-lhe o génio, a sua musa cheia de emotividade e singeleza, exalta a pujança do talento desse ingénio Poeta do tédio, do sonho e da melancolia.

Os sectários do *sòzismo*, elevam-no às culminâncias literárias e, deslumbrados com as cintilações do seu estro, incensam-no e justapõem-lhe similes benévolas. "Dante-me-nino", "Mixto de Lord Byron e Bernardim", "Criança Génio", "Patriarca da Dor metrificada"; outros há ao invés, que imerecidamente o deprimem apodando-o legendário - Anto de

"Snob", "Megalómano", "Estranho Egoista" e até de exibitivo e artificioso. Certo é que o grande trágico Shakspeare não se livrou também dos apupos das plateias, nem Demóstenes foi poupado pelas vaias dos auditórios.

Não contemporizando com os que insistentemente o louvaminhavam, nem com os detractores que lhe malsinavam a carcaça, ajusta-se-lhe o seguinte consciencioso juízo crítico, que correu impresso e que bem define o Poeta e a sua obra: **Anto é um profissional da Dor, autor de uma obra perniciosamente sublime.**

Nas épocas balneares de 1884 a 1889, António Nobre costumava habitar em Leça uma graciosa casinha da Rua José Falcão, número 55, que tinha (ou tem, ainda) uma fachada voltada para a Rua do Vaireiro; a ela alude o Poeta nestes versos evocativos e cheios de inspiração:

**Nessa casita, em que eu morava d'antes  
Que santa paz, que límpida alegria!**

**De noite, a voz dos rudes navegantes  
Embalava-me quando adormecia!**

Na musa do Poeta transparece toda a suprema nostalgia da beira mar, tendo sido grande o seu prestígio perante os tisonados pescadores que Ele tanto amou e enalteceu. É ler, por exemplo, este soneto:

**Poveirinhos! meus velhos pescadores!  
Na Agoa quisera com vocês morar;  
Trazer o grande gorro de três cores  
Mestre da lancha Deixem-nos passar**

**Far-me-ia outro, que os vossos interiores,  
De há tantos tempos devem já estar  
Calafetados pelo breu das Dores  
Com esses pongos em que andais no Mar!**

**Ó meu Pai, não ser eu dos poveirinhos!  
Não seres tu, para eu o ser, poveiro,  
Mail-Irmão do "Senhor de Matosinhos!\$**

**No alto mar, às trovoadas, entre gritos,  
Prometeremos, si o barco fôri inteiro  
Nossa bela à Senhora dos Afritos!**

A grave e recolhida vilazinha que Anto cantou eternicidamente, desde a ermida da Boa Hora, a cujos pés o mar brame e sussurra, até ao "Senhor da Areia" e à "Praia da Memória", desde o poético "Rio Doce" até às povoações circunvizinhas de Gonçalves, Moreira da Maia e Perafita, não lhe pagou ainda o merecido tributo.

G. F.

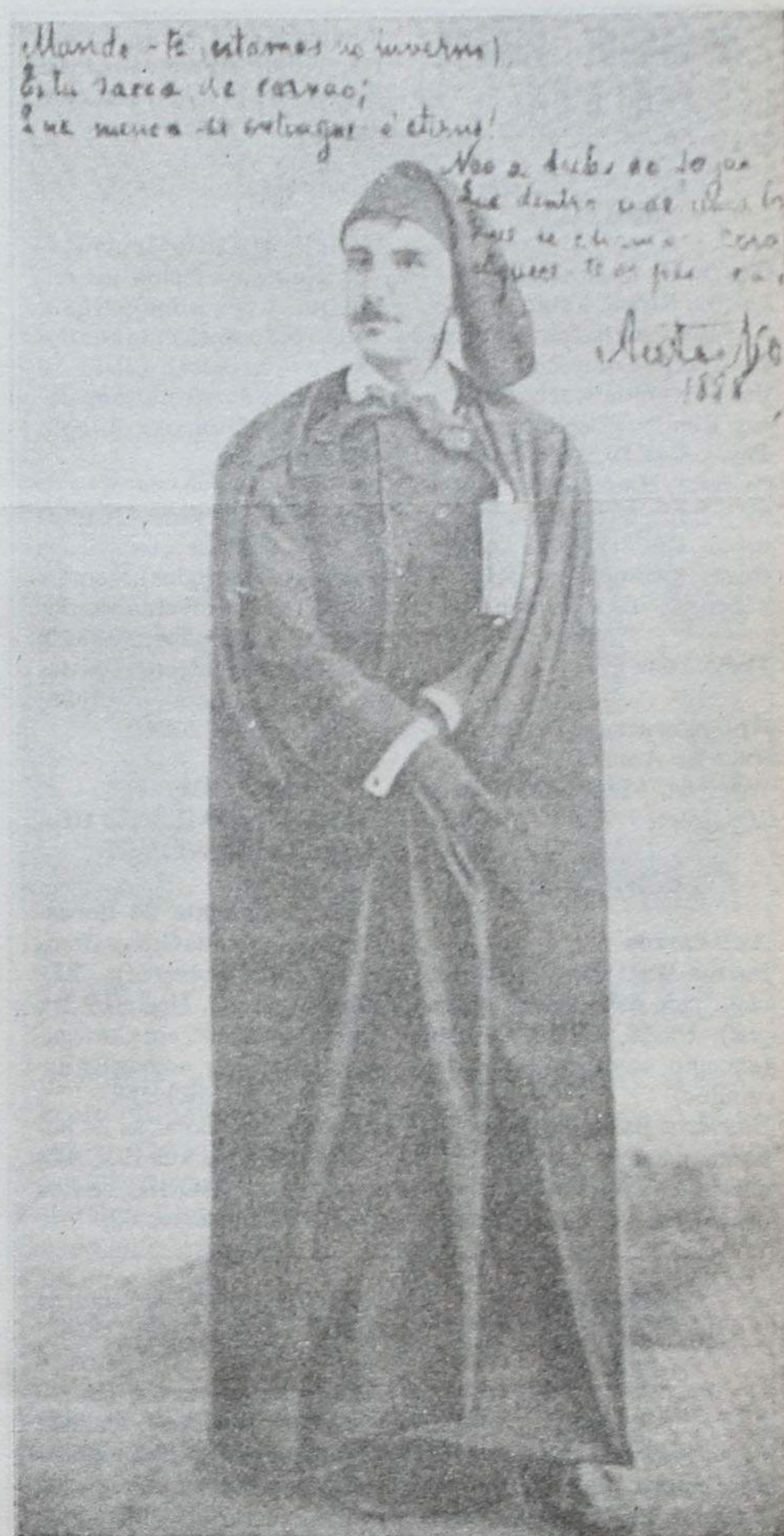

## Poeta angolano canta beleza de Espinho

Uma vez mais o nosso amigo "Goia" esteve em Espinho, vindo da sua amada Benguela das acácias rubras.

Poeta ilustre, permanentemente inebriado pelo perfume da vida, que teima em desfrutar sempre a correr, numa azáfama trepidante e de sensibilidade à flor da pele, o "Goia", deslumbrado pela beleza do nosso mar e pela simpatia da nossa gentes, que compara às da sua Benguela morena e geométrica, tal qual Espinho, quis deixar-nos um poema, que em segundos, ali mesmo ao correr da pena, frente ao mesmo oceano que banha a sua Angola querida, escreveu com o coração a trans-

bordar de amor, aspirando a maresia tonificante do corpo e da alma, com a sofreguidão de quem quer sorver a vida toda, todinha, até à última gota, na beleza das mulheres e da natureza, enfim, naquela beleza tão simples e tão deslumbrante que se resume

**ESPINHO - Uma Terra de Amor!**

**Bateis ao vento na crista das ondas  
sulcam as águas da esperança.  
Tripulações de homens gastos e cansados  
do dia a dia febril,  
acenam felizes o lucro do dia.  
Ondas enormes  
rebetam nos corações  
sequiosos de amor.  
Porões carregados de pão  
transbordam  
bocas ávidas de carinho.  
Na praia longa e terna,  
um sol aberto de ESPINHO!**

Carlos Gouveia "Goia", aos 23/07/94

apenas em saber viver em paz com Deus e com os homens e consequentemente consigo próprio.

Com a devida vénia aqui fica pois o poema de "Gois", preito de homenagem a Espinho e aos pescadores que lhe deram o ser.

### Exposição de pintura de Carlos Salvador

Está patente ao público desde sábado, 1 de Outubro, uma exposição de pintura de Carlos Salvador a decorrer no Café Palácio.

A mostra, que se irá prolongar por quinze dias, revela uma faceta, para muitos desconhecida, daquele fotógrafo espinhense que se tem notabilizado sobretudo pela laboriosa recolha de películas relativas à nossa cidade.

Ao todo são mais de cinquenta quadros que pretendem demonstrar, segundo palavras do autor, a sua visão das coisas e do mundo que o rodeia.

Após o êxito alcançado pela anterior exposição de Carlos Salvador - que contou inclusivamente com a visita de largas dezenas de alunos oriundos de diversas escolas do concelho - aguarda-se com natural expectativa o impacto que terá junto da população a presente exposição.

N.G.

## Quando chegar a hora!...

Quase inédita se pode considerar esta poesia. Nunca foi publicada em volume. Apenas uma vez veio a público há mais de 150 anos num modesto jornal da província.

Por esse facto e pelo seu valor, não resistimos ao desejo de a publicar.

**Quando eu, feliz! morrer, oiça Sr. Abade,  
Oiça isto que lhe peço:  
Mande-me abrir, ali, uma cova á vontade,  
Olhe: eu mesmo lh'a meço.  
O coveiro é podão, fal'as sempre tão baixas...  
O cão pode la ir,  
Diga ao moço que tem a pratica das sachas  
Que m'a venha abrir.  
E o sineiro que, em vez de dobrar a finados,  
Que toque a Alleluia!  
Não me diga orações, que eu não tenho pecados,  
A minha alma é dia!  
Será meu confessôr o vento, e a luz do raio  
A minha Extrêma-Unção!  
E as carvalhas (chorae o poeta, encomendae-o!)  
De padres farão.  
Mas as aguias um dia, em bando como astros  
Virão devagarinho,  
E hão-de exumar-me o côrpo, leval'o-hão de rastos  
Em tiras, para o ninho!  
E ha-de ser um deboche, um pagode, o demonio,  
N'aquele dia, ai!  
Aguias, sugae o sangue a nosso filho Antonio,  
Sugae! Sugae! Sugae!  
Raro teem de comer. A pobrêza consome  
As aguias, coitadinhas!  
Ao menos, n'esse dia, eu matarei a fome  
A essas desgraçadinhas...  
De que serve. Sr. Abade! o nosso pacto?  
Não me lembrei, não vi,  
Que tinha feito com as aguias um contracto  
No dia em que nasci.**

Seixo, 1886

Antonio Nobre

6/Outubro/94



**PODE SER UTIL**

**FARMÁCIAS DE SERVIÇO**

**Turno F** - Quinta-feira, Conceição, Rua S. Tiago, nº 709, Silvalde; sexta-feira, Teixeira, Centro Comercial Solverde/1, Avenida 8; sábado, Santos, Rua 19, nº 263; domingo, Paiva, Rua 19, nº 319; segunda-feira, Higiene, Rua 19, nº 293; terça-feira, Grande Farmácia, Rua 8, nº 1025; quarta-feira, Conceição, Rua S. Tiago, nº 709, Silvalde.

**Freguesias**

**Anta, Farmácia de Anta**, Estrada de Anta, telef. 721109, Paramos, Machado, Estrada 109, telef. 726388.

**TRANSPORTES**

**Autocarros**

**Para a Boavista** - 7h10 (excepto aos sábados e domingos), 10h10, 14h10 e 14h40 (excepto aos sábados e domingos).

**Boavista para Espinho** - 8 horas (excepto aos sábados e domingos), 11 horas, 15 horas, 17h30 (só aos sábados e

domingos), 11 horas, 15 horas, 17h30 (só aos sábados e domingos) e 18h30 (excepto aos sábados e domingos).

**Urbanos**

**Graciosa-Anta-Graciosa**-7h35 (não se efectua aos domingos e feriados); 9h30; 12h35 (não se efectua aos domingos e feriados); 14h40; 16 horas (não se efectua aos domingos e feriados); 17h35; 18h35; 19h40.

**Graciosa-Silvalde-Graciosa**-7h05 (não se efectua aos domingos e feriados); 9 horas; 12h35 (não se efectua aos domingos e feriados); 13h40; 15h30 (não se efectua aos domingos e feriados); 17h05; 18h05; 19h10; 20h10.

**ESTAÇÕES DE ABASTECIMENTO DE COMBUSTÍVEL**

**Abertas durante 24 horas**-BP, na variante da Granja (frente ao Hotel Solverde); **REPSOL**, Estrada Nac. 109 em Silvalde; **GALP**, em Cortegaça em Miramar, ambas na Estrada Nacional N.º 109.

**Abertas das 7 horas às 24 horas**-**MOBIL**, na Rua 19; **GALP**, na Av. 24; **MOBIL**, na Rua 19; **SHELL**, na Rua 62;

721167; Extensão de Saúde da Rua 31, 720664; **EDP**, 728362; **Serviços Municipalizados de Água e Saneamento**, 720020 e 720367 (avarias); Câmara Municipal de Espinho, 720020 e 721800; Junta de Freguesia de Espinho, 724418; Registo Civil, 720599; Tribunal Judicial, 722351; Correios, 720355.

**Freguesias**

**Anta** - Junta de Freguesia, 726453; Extensão de Saúde, 725810; Paróquia, 720315.

**Paramos** - Junta de Freguesia, 722710; Paróquia, 72 2059; Centro Social, 722005.

**Guetim** - Junta de Freguesia, 724226; Paróquia, 723478.

**Silvalde** - Junta de Freguesia, 724017; Paróquia, 722026; Unidade de Saúde de Silvaldinho, 723642; Unidade de Saúde da Marinha, 723101.

**Câmbios**

**Cheques**

**Notas**

Dólar EUA	158\$38,8	159\$02,2	Rand	31\$9	44\$9
Marco	101\$64,1	102\$04,9	Marco	100\$9	102\$1
Franco Francês	29\$79,4	29\$91,4	Xelim Austríaco	14\$35	14\$85
Libra Inglesa	249\$47,8	250\$47,8	Franco Belga	4\$81	5\$01
Peseta	1\$22,86	1\$23,36	Dólar Canadá	116\$8	118\$8
ECU	194\$51,1	195\$29,1	Coroa Dinamarca	25\$75	26\$25
Lira	\$10,106	\$10,146	Peseta	1\$21,9	1\$25,3
Florim	90\$75,4	91\$11,8	ECU	\$-	\$-
Franco Bélgica	4\$94,29	4\$96,27	Dólar EUA	157\$2	160\$2
Franco Suíço	122\$34,1	122\$83,1	Markka Finlandesa	32\$15	32\$75
Iene	1\$58,742	1\$59,378	Franco Francês	29\$5	30\$1
Coroa Sueca	21\$12,9	21\$21,3	Florim	90\$1	91\$1
Coroa Norueguesa	23\$24,1	23\$33,5	Libra Irlandesa	243\$75	248\$75
Coroa Dinamarca	25\$92,2	26\$02,6	Lira	\$09,2	\$10,8
Libra Irlandesa	246\$73,5	247\$72,3	Iene	1\$54,7	1\$60,2
Dracma	\$66,669	\$66,937	Coroa Norueguesa	23\$05	23\$55
Dólar Canadá	117\$65,5	118\$12,7	Libra Inglesa	247\$65	251\$15
Xelim Austríaco	14\$44,1	14\$49,9	Coroa Sueca	20\$95	21\$45
Markka Finlandesa	32\$63,5	32\$76,5	Franco Suíço	121\$45	122\$95
Rand	44\$25,7	44\$43,5	Dracma	\$59	\$74

No respeitante a moedas, estas cotações devem ser consideradas a título meramente informativo. Todas as operações de venda estão sujeitas ao imposto de 9 por 1000 (mil).

De 7 a 13 de Outubro

**“O Cliente”  
no Cine-Teatro S. Pedro**

“O CLIENTE” é um filme de **Joel Schumacher** com **Susan Sarandon** e **Tommy Lee Jones** nos principais papéis.

M/16 anos.  
As sessões são de 2ª a 6ª feira às 15h30 e 21h45.  
Sessões da meia noite às sextas feiras e sábados às 24 horas.



SUSAN SARANDON TOMMY LEE JONES **CLIENTE** de JOEL SCHUMACHER



**Canal 1**

**Sexta**

- 08.00 - Abertura
- 08.05 - Bom Dia
- 09.00 - Conversas do Manel
- 10.00 - Viva a Manhã
- 11.30 - Culinária
- 12.00 - Perigosas Peruas
- 13.00 - Jornal da Tarde
- 13.30 - Prisioneira do Amor
- 14.25 - Malha de Intrigas
- 15.25 - Boa Tarde
- 15.55 - Caderno Diário
- 16.00 - Divulgação
- 16.05 - Acção em Miami
- 17.00 - Culinária
- 17.20 - Ana Raio e Zé Trovão
- 18.30 - Na Paz dos Anjos
- 19.05 - Com a Verdade M'Enganas
- 20.00 - Telejornal
- 20.35 - Fera Ferida
- 21.30 - Desculpem Qualquer Coisinha
- 22.00 - Noite Mágica
- 22.55 - Concurso RTP: "Danças de Salão"
- 23.25 - 24 Horas
- 23.50 - RTP / Financial Times
- 23.55 - O Tempo
- 24.00 - Pela Noite Dentro: "Na Cama Com Madona"
- 01.55 - Última Sessão: "Soldados em Digressão"
- 03.45 - Encerramento

**Sábado**

- 08.00 - Abertura
- 08.02 - Infantil/Juvenil
- 12.00 - Parlamento
- 13.00 - Notícias
- 13.10 - Prisioneira do Amor
- 14.10 - Made in Portugal
- 14.40 - Clube Disney
- 16.10 - Lucky Luke
- 17.00 - Arca de Noé
- 18.00 - Sessão Especial: "A Culpa é do Fred"
- 19.45 - Totoloto
- 19.55 - O Tempo
- 20.00 - Telejornal
- 20.40 - Noite Mágica
- 21.40 - Parabéns
- 23.10 - Sorteio da Lotaria Europeia
- 23.20 - Sessão Dupla I: "Academia de Polícia 4: A Patrulha do Cidadão"
- 00.50 - 24 Horas
- 01.05 - O Tempo
- 01.10 - Sessão Dupla II: "Realidade Virtual - A Cobaia"
- 02.55 - Encerramento

**Domingo**

- 08.00 - Abertura
- 08.02 - Infantil/Juvenil
- 12.00 - Luta Livre Americana
- 12.30 - Sem Limites
- 13.00 - Notícias
- 13.10 - Top +
- 14.00 - 86 - 60 - 86
- 14.30 - Indiana Jones, Crónicas de Juventude
- 15.20 - Simpsons
- 15.50 - Musical Juvenil
- 16.50 - A Grande Pirâmide
- 17.45 - Futebol: "Letónia - Portugal"
- 19.45 - Joker
- 19.55 - O Tempo
- 20.00 - Telejornal
- 20.40 - Casa Cheia
- 21.20 - Eu Tenho Dois Amores

- 22.15 - Com Peso e Medida
- 23.10 - No Calor da Noite
- 24.00 - 24 Horas
- 00.15 - O Tempo
- 00.20 - Última Sessão: "Falsa Acusação"
- 01.55 - Encerramento

**Sexta**

- 12.30 - Abertura
- 12.32 - Televidas
- 12.55 - TV2 Desporto
- 14.30 - Euronews
- 15.00 - O Tempo
- 15.05 - Primeira Matinée: "Vem Comigo"
- 16.45 - Divulgação
- 16.50 - Escola Paraíso: "Vamos ao Teatro"
- 17.50 - Superjuvenil: "Zero de Audiência"
- 18.20 - Rua Sésamo
- 18.50 - Um, Dó, Li, Tá
- 19.50 - Grandes Comandantes
- 20.40 - Boletim Agrário
- 20.45 - Histórias Que o Tempo Apagou
- 21.10 - Desenhos Animados/Boa Noite
- 21.20 - RTP / Financial Times
- 21.30 - TV2 Jornal
- 22.00 - Acontece
- 22.10 - Remate
- 22.20 - Batôn no Colarinho
- 23.10 - The Nature of Music
- 24.00 - Cine Dois: "Hanussen, O Profeta"
- 01.55 - Partita
- 02.05 - O Tempo
- 02.10 - Encerramento

**Sábado**

- 09.00 - Abertura
- 09.02 - Universidade Aberta
- 12.00 - Tauromaquia
- 12.25 - Madiken
- 13.00 - O Rosto da Europa
- 13.30 - TV2 Desporto
- 14.30 - Euronews
- 14.50 - O Tempo
- 14.55 - TV2 Desporto
- 16.00 - Acerto
- 16.20 - TV2 Desporto
- 17.50 - Para Além do Ano 2000
- 18.15 - As Aventuras de Sherlock Holmes
- 19.10 - "Ribatejo"
- 20.10 - Forum Musical
- 21.10 - 12 Minutos
- 21.25 - O Tempo
- 21.30 - TV2 Jornal
- 21.45 - Desenhos Animados/Boa Noite
- 21.55 - Quem Conta Um Conto
- 22.45 - Praia da China
- 23.30 - TV2 Desporto
- 24.00 - De Lisboa Com Amor...
- 00.10 - O Tempo
- 00.15 - Martin Luther
- 01.45 - Encerramento

**Domingo**

- 09.00 - Abertura
- 09.02 - À Mão de Semear
- 09.30 - Caminhos
- 09.55 - Missa
- 12.20 - Regiões
- 13.00 - O Homem e a Cidade
- 13.30 - TV2 Desporto
- 14.30 - Euronews
- 14.55 - O Tempo
- 15.00 - TV2 Desporto
- 15.50 - Novos Horizontes
- 16.30 - TV2 Desporto
- 17.30 - Maigret
- 18.25 - Europa das Ilhas
- 19.25 - Quadros em Exposição: "Bolero"
- 20.30 - Domingo Desportivo

- 22.00 - TV2 Jornal
- 22.15 - Desenhos Animados/Boa Noite
- 22.25 - O Tempo
- 22.30 - Artes e Letras: "A Máquina de Scorsese"
- 23.45 - O Tempo
- 23.50 - Cine Estúdio: "A Última Tentação de Cristo"
- 02.30 - Encerramento

**Sexta**

- 12.00 - Tropicaliente
- 13.00 - Notícias
- 13.20 - Os Donos da Bola
- 13.50 - Praça Pública
- 14.20 - Tarde de Cinema: "Três Histórias de Amor"
- 16.00 - Buéréré
- 17.00 - Notícias
- 17.20 - Mulher Proibida
- 18.20 - Sonho Meu
- 19.30 - O Juiz Decide
- 20.00 - Jornal da Noite + 7 à Sexta
- 21.20 - A Viagem
- 22.30 - Chuva de Estrelas
- 23.30 - Meteorologia
- 23.35 - Último Jornal
- 23.50 - Playboy
- 00.50 - Os dias do Cinema: "O Rosário Negro"
- 02.40 - Fecho

**Sábado**

- 11.30 - Buéréré
- 13.15 - Portugal Radical
- 13.30 - Gladiadores Americanos
- 14.20 - Nunca Digas Banzai
- 15.00 - Sessão Aventura: "O Segredo dos Incas"
- 17.00 - Curvas Perigosas
- 18.00 - Os Imortais II
- 19.00 - Muita Louco
- 19.55 - Meteorologia
- 20.00 - Jornal da Noite
- 20.40 - A Viagem
- 21.40 - Partir o Cêco
- 22.45 - Walker: O Ranger do Texas
- 23.45 - Meteorologia
- 23.50 - Último Jornal
- 00.05 - Sessão Especial: "O Grito da Liberdade"
- 01.55 - Fecho

**Domingo**

- 11.30 - Buéréré
- 11.45 - Nickelodeon
- 13.15 - Portugal Radical
- 13.30 - BBC: Vida Selvagem
- 14.30 - Chiado Terrasse: "Um Ídolo no Campo + Tarados à Solta"
- 17.00 - Tudo Pelas Notícias
- 18.00 - Obras em Casa
- 18.30 - Caça ao Tesouro
- 19.55 - Meteorologia
- 20.00 - Jornal da Noite
- 20.40 - O Memorial de Maria Moura
- 21.40 - Maiores de 17: "Nunca Digas Nunca"
- 00.15 - Meteorologia
- 00.20 - Último Jornal
- 00.30 - Insónias: O Senhor Que se Segue
- 01.30 - A Casa Elliot

02.30 - Fecho



**Sexta**

- 11.30 - Abertura
- 11.32 - Lumen 2000
- 12.00 - Kassandra
- 12.55 - Meteorologia
- 13.00 - Jornal da Uma
- 13.30 - Maria Helena
- 14.30 - Um Anjo na Terra
- 15.25 - Encontro
- 15.30 - O Justiceiro
- 16.30 - Flinstones
- 17.00 - Alf
- 17.30 - Caprichos
- 18.30 - Morena Clara
- 19.25 - Meteorologia
- 19.30 - Telejornal
- 20.05 - Feita à Medida
- 20.30 - MacGyver
- 21.30 - Cinema Quatro: "A Missão"
- 23.45 - Novo Jornal
- 01.15 - Meteorologia
- 01.20 - Top 25RFM/TVI
- 01.25 - Fora de Jogo
- 01.40 - Encontro

**Sábado**

- 10.00 - Abertura
- 10.02 - Animações
- 11.00 - Lassie
- 11.30 - As Histórias Mais Bonitas
- 12.00 - Top 25 RFM/TVI
- 12.30 - Quatro Ventos
- 13.00 - Jornal da Uma
- 13.20 - Contra-Ataque
- 15.00 - Telemotor
- 15.30 - Queridos Inimigos
- 17.30 - Caprichos
- 18.30 - Morena Clara
- 19.25 - Meteorologia
- 19.30 - Telejornal
- 20.05 - Éramos Seis
- 21.50 - Trocado em Miúdos
- 22.30 - A Grande Aposta
- 23.45 - Últimas Notícias
- 00.00 - Jornal do Mundo
- 00.30 - Lauro António Apresenta: "Paragem de Autocarro"
- 02.20 - Quatro Estações
- 02.25 - Encontro

**Domingo**

- 09.00 - Abertura
- 09.02 - Animação
- 10.00 - Missa de Roma
- 12.30 - O Oitavo Dia
- 13.30 - Jornal do País
- 14.00 - Portugal Português
- 14.55 - Meteorologia
- 15.00 - As Mil e Uma Tardes do Julio Isidro
- 19.25 - Meteorologia
- 19.30 - Telejornal
- 20.05 - Éramos Seis
- 21.50 - Doutores e Engenheiros
- 22.50 - Cinema Quatro: "Melrose Place"
- 23.50 - Últimas Notícias
- 00.05 - Jornal Negócios
- 00.35 - Quatro Estações
- 00.40 - Encontro

**CORREIOS DE PORTUGAL**

Só é possível distribuir correctamente as suas cartas com a indicação do nome de rua e nº de porta das mesmas.  
Informe os seus colaboradores.

Colabore com os Correios



# Associação de Futebol Popular entregou troféus da época 93/94

A culminar todo o trabalho de uma época, na prática e promoção do futebol popular no concelho de Espinho, em cerimónia que teve lugar

no passado sábado no Salão Nobre da sede da Junta de Freguesia de Silvalde, a Associação de Futebol Popular do nosso concelho entregou

os prémios - muitas dezenas de taças e outros troféus - a clubes e outros intervenientes nos diversos campeonatos. "Defesa" também contri-

buiu para a festa, oferecendo uma taça que foi entregue, naturalmente, à melhor "defesa", a que menos golos sofreu.



## Voleibol Equipas espinhenses não deram hipóteses

Iniciou-se da melhor forma para as equipas de Espinho o campeonato nacional de voleibol com duas vitórias noutros tantos jogos.

A tarefa mais difícil, a priori, parecia estar reservada ao Sporting de Espinho com uma deslocação aos Açores, mais concretamente ao pavilhão dos Antigos Alunos. Porém, o "dream team" do voleibol luso, como já foi apelidado, não sentiu problemas de maior em levar de vencida a formação açoriana por claros 3-0, com os parciais de 15-9, 15-8 e 15-11.

Por seu turno, a Académica de Espinho demonstrou igualmente que possui um conjunto forte, sendo provável que consiga repetir o bom desempenho da temporada transacta.

Três sets a zero foi o resultado alcançado pelos académistas, com os parciais de 15/8, 15/6 e 15/5.

Na próxima jornada, a realizar no sábado, o Sporting de Espinho recebe o Esmoriz, num encontro que se inicia às 18 horas, ao passo que a Académica desloca-se à Lisboa a fim de defrontar a Universidade Lusitana, a partir das 17 horas.

## Futebol jovem Jornada negativa para o Espinho

Um empate e duas derrotas foi o balanço da jornada de futebol juvenil do Sporting Espinho disputada no último fim-de-semana.

Os juniores foram os únicos que conseguiram fugir à derrota, ao empatarem em casa, diante do Salgueiros, a duas bolas. Os "tigres" são os penúltimos da classificação e defrontam na próxima jornada o Águeda.

Os juvenis tiveram menos sorte, já que saíram derrotados da sua deslocação ao terreno do "velho Salgueiral" por 2-0. Mesmo assim, os juvenis ocupam um excelente quarto lugar. A formação

do Meda, um dos últimos classificados, é o próximo adversário.

Nos iniciados, o Espinho foi verdadeiramente "esmagado", no seu próprio reduto, pelo Leixões. O resultado final de 7-0 traduz bem o desacerto completo dos iniciados do Espinho, atordoados pelo manancial ofensivo dos leixonenses.

Os "tigres" terão oportunidade de se redimir da derrota averbada no passado fim-de-semana, e simultaneamente largar a "lanterna vermelha" que ostentam, já na próxima jornada, altura em que irão defrontar o Ataense.

## Em poucas linhas

### Campeonato Nacional de Ralis disputa-se no fim-de-semana

Mais de meia centena de condutores inscreveram-se para a disputa do Campeonato Nacional de Ralis a realizar neste fim-de-semana, mais propriamente na sexta e sábado, com o patrocínio da Solverde.

O dia 7 é reservado à entrega do material às equipas concorrentes e assistência do secretariado do Rali, no Hotel Solverde, entre as 16h30 e as 21 horas.

A marcação dos pneus e a verificação dos veículos participantes e seus órgãos de segurança, decorrerá na garagem daquele hotel entre as 17 e as 21 horas.

No sábado, pelas 8h30, junto ao casino, será dada a parti-

da para a etapa que ligará Espinho a Arouca. Para a etapa de regresso, os concorrentes começarão a sair do Largo do Convento, em Arouca, pelas 15h30.

A prova complementar (arranque e travagem) realizar-se-á em Espinho, na avenida lateral à Escola Dr. Gomes de Almeida.

A distribuição de prémios decorrerá no Casino Solverde, pelas 22 horas de sábado.

### Hóquei em patins: Torneio Solverde no fim-de-semana

A Associação Académica de Espinho vai realizar no seu pavilhão, nos próximos dias 8 e 9 de Outubro, o "V Torneio Internacional Solverde" que contará com a presença, para além da equipa anfitriã, do Traviessas de Vigo, Juventude de Viana e Hóquei Clube dos Carvalhos.

O calendário de jogos será o seguinte:

Sábado, dia 8 - Academi-

ca de Espinho - Traviessas, às 17 horas; Juventude de Viana - HC Carvalhos, às 18 horas.

Domingo, dia 9 - Às 17 horas, apuramento dos 3º e 4º lugares; às 18 horas, final.

### Andebol: "Manuel Laranjeira" em grande forma

As juvenis da Manuel Laranjeira deram, no passado fim de semana, uma prova cabal do excelente momento que atravessam ao vencerem a equipa do "Almeida Garrett" por concludentes 25-9.

Recorde-se que, na semana passada, as juniores espinhenses haviam sofrido pesada derrota perante este mesmo adversário por 24-13.

### Concurso de pesca do Rio Largo

Sob a égide do Rio Largo, e com o patrocínio da Solverde, da Câmara e da Junta de Freguesia de Espinho, irá ter lugar no domingo, dia 9 de

Outubro, o segundo concurso de pesca desportiva de mar.

Durante a entrega de prémios serão atribuídas setenta e duas taças de prata e um anzol de ouro.

### Ténis: Leões à solta

Os irmãos Filipa e Pedro Leão, atletas do Clube de Ténis de Espinho, estiveram em grande evidência ao vencerem, respectivamente, o torneio de "Cadetes", realizado em Espinho, e o "Cidade de Coimbra".

No primeiro deles, Filipa Leão derrotou na final Ana Valente, de Oliveira de Azeitões, por 6/4 e 6/1, enquanto que, em Coimbra, Pedro Leão desembaraçou-se facilmente de P. Pereira por 6/1 e 6/0.

Entretanto, a equipa feminina do CTE terminou da melhor forma o campeonato nacional, em Miramar, ao derrotar no último jogo a equipa de Azeméis por 2/1.



## José Pinto (Kappa)

Nome: José Carlos de Melo e Pinto - KAPPA

Data de nascimento: 8 de Novembro de 1963

Natural de Lisboa

Estado civil: casado

Tem duas filhas

Peso: 75 Kg. Altura: 1,85 m

No Sporting de Espinho desde o início da presente época

Lugar que ocupa na equipa: lateral esquerdo

Antecedentes familiares na família: nenhuns

A melhor recordação da sua vida de jogador?

Subida à primeira divisão com o Académico de Viseu em 1987/1988

E a pior?

Despromoção do mesmo clube na temporada de 1988/1989

Qual o ídolo da sua meninice?

Yazalde, do Sporting Clube de Portugal

O que pensa do sexo?

É simplesmente maravilhoso

Sabe cozinhar?

Mais ou menos, faço uns "petiscos"

Gosta de andar de avião?

Adoro

A propósito: qual o meio de transporte que prefere?

O avião

Que países conhece?

Alguns africanos e Estados Unidos (Boston e Washington D.C.)

Onde gostaria de viver?

Cabo Verde

Qual o tipo de leitura preferido?

Romances

Qual a cor de que mais gosta?

Bordeaux

E a que mais detesta?

Nenhuma

A sua maior virtude?

Honestidade

E o maior defeito?

Teimosia

O que prefere numa mulher:

inteligência, beleza ou sentido de humor?

Inteligência

Loiras ou morenas?

Tanto faz

Altas ou baixas?

É-me indiferente

Magras ou gordas?

Magras

É ciumento?

Já fui

Qual a cidade dos seus sonhos?

Roterdão

Já visitou algum museu?

Ainda não foi possível

O que pensa dos padres?

São muito devotos a Deus

Programa de televisão preferido?

"Zona Mais" de Carlos Cruz

Político que aprecia

Nenhum em particular

Quais os passatempos dos seus gostos?

Cinema, leitura e ouvir música

O que mais o aborrece?

Pessoas hipócritas

Amor, saúde ou dinheiro?

Só falta dinheiro

O que pensa dos jornalistas?

Quando competentes admiram-os bastante

Costuma ir às compras?

Várias vezes

Costuma dar boleia?

Nunca me pedem (não tenho carro)

É supersticioso?

Às vezes

O que levava para uma ilha deserta?

Uma tenda, um leitor de cassetes e "n" pilhas

O que faria se ganhasse o totoloto?

Investia parte em imóveis, dava algum e vivia dos rendimentos

Quanto custou o seu automóvel?

Noventa mil escudos

O que faz depois dos jogos em que participa?

É muito subjectivo



«Defesa de Espinho» - 3262 - 94/10/06

## Pedrotur - Investimentos Imobiliários e Turísticos, Limitada

Conservatória do registo Comercial de Espinho, N.º de Matrícula 00890/921027, N.º de Identificação de Pessoa Colectiva 502.863.234, N.º de Inscrição 02, N.º e Data da Apresentação Ap. 03/940720.

Rosa Paula da Silva Maia, 2ª Ajudante da Conservatória do registo Comercial de Espinho, **CERTIFICO** que em relação à sociedade em epígrafe, foi aumentado o seu capital social de 3.000.000\$00 para 50.000.000\$00 e alterados os art.ºs 2º e 3º do respectivo contrato, ficando este em consequência, com a seguinte redacção:

### Artº 2º

O objecto social consiste na gestão e promoção imobiliária, construção, compra, venda e revenda, aluguer e sublocação de propriedades bem como a sua administração, aquisição de quotas ou acções de outras sociedade, financiamento destas através de suprimentos e ou prestações acessórias participações em agrupamentos complementares de empresas, consórcios ou outras formas de associação, urbanização e loteamento de terrenos, cons-

trução e exploração de aldeamentos turísticos, hotéis, moteis e estalagens; comércio, importação e exportação de tapeçarias, mobiliário, artigos têxteis de decoração e afins.

### Artº 3º

O capital social, integralmente realizado em dinheiro e outros valores, é de cinquenta milhões de escudos, divide-se em duas quotas, sendo uma de trinta e cinco milhões de escudos do sócio Manuel da Silva Salgueiro, e uma de quinze milhões de escudos, da sócia D. Maria de Fátima Gardine da Silva Pereira Salgueiro.

O texto do contrato na sua redacção actualizada, ficou depositado na pasta respectiva. Está conforme o original. Contém 3 folhas.

Conservatória do Registo Comercial.  
Espinho, 05 de Setembro de 1994.

A Ajudante,  
Rosa Paula da Silva Maia

«Defesa de Espinho» - 3262 - 94/10/06

## TRIBUNAL JUDICIAL DA COMARCA DE ESPINHO ANÚNCIO

A DOUTORA PAULA FERNANDA CADILHE RIBEIRO, Juíz de Direito deste Tribunal:

FAZ SABER que na Execução Sumária N.º 99/94, pendente no 1º Juízo deste Tribunal movida por BCI-BANCO DE COMÉRCIO E INDÚSTRIA, SA, contra HENRIQUE MANUEL NUNES GONÇALVES, ausente em parte incerta e com última residência conhecida na Rua 35, n.º 214, 2.º, "O" em Espinho, fica por este meio citado aquele executado para no prazo de CINCO DIAS, finda que seja a dilação de TRINTA DIAS, contados da data da segunda e última publicação do anúncio, deduzir à execução, pagar ao exequente ou nomear bens à penhora, sob pena de o processo prosseguir os seus termos.

O duplicado da petição inicial fica à disposição do executado na secretaria deste Tribunal.

Porto, 20.09.94.

A Juiz de Direito,  
(assinatura ilegível)  
O OFICIAL DE JUSTIÇA  
(assinatura ilegível)

«Defesa de Espinho» - 3262 - 94/10/06

## TRIBUNAL JUDICIAL DA COMARCA DE ESPINHO ANÚNCIO

São citados os credores desconhecidos, que gozem de garantia real sobre o(s) bem(ns) penhorado(s) (móveis) ao(s) executado(s) para reclamarem, querendo, o pagamento dos respectivos créditos, pelo produto de tais bens, no prazo de DEZ DIAS, depois de decorrida a dilação de VINTE DIAS, que se começará a contar da publicação do 2.º e último anúncio.

EXECUÇÃO SUMÁRIA Nº 87/92 - 1º JUÍZO  
EXEQUENTE - DOMINGOS PEREIRA DA SILVA, LDA,  
com sede no Lugar da Vergada, Moselos, Santa Maria da Feira.

EXECUTADA - FIVOL - FIAÇÃO DO VOUGA, S.A., com sede na R. do Ribeirinho, S. Paio de Oleiros, Ap. 14, Lourosa, St.ª Maria da Feira,  
Espinho, 23.09.94

O Juíz de Direito,  
(assinatura ilegível)  
O Oficial de Justiça,  
(assinatura ilegível)

«Defesa de Espinho» - 3262 - 94/10/06

## TRIBUNAL JUDICIAL DA COMARCA DE ESPINHO ANÚNCIO

A Drª ISABEL PEREIRA RAMOS, Mmª Juiz do 2º Juízo da Comarca de Espinho.

TORNA PÚBLICO QUE por este 2º Juízo da Comarca de Espinho correm éditos de TRINTA DIAS, citando o réu ALBERTINO GRANJA GUEDES MAIA, com última residência conhecida na Rua 3, n.º 372, Espinho e actualmente em parte incerta, para no prazo de DEZ DIAS, findo o dos éditos e contados da segunda e última publicação do anúncio, contestar, querendo, a Acção Sumária nº 1510/94 que lhe move Margarida Resende Vitó, pelos fundamentos constantes da petição inicial cujos duplicados se encontram na Secretaria Judicial à sua disposição.

Espinho, 17 de Setembro 1994.

A JUÍZ DE DIREITO  
(assinatura ilegível)  
A ESCRITURÁRIA  
(assinatura ilegível)

«Defesa de Espinho» - 3262 - 94/10/06

## Oliveira & Costa, Alumínios e Ferro, Limitada

Conservatória do Registo Comercial de Espinho, N.º de Matrícula 01006/940707, N.º de Identificação de Pessoa Colectiva, N.º de Inscrição nº 01, N.º e Data da Apresentação Ap. 05/940707.

Rosa Paula da Silva Maia, 2ª Ajudante da Conservatória do Registo Comercial de Espinho, **CERTIFICO** que por Joaquim Gomes Correia de Oliveira, c. na comunhão de adquiridos com Maria de Lurdes Gonçalves de Vasconcelos e José Oliveira Costa, c. na comunhão de adquiridos com Maria Elvira Santos Cavadas, foi constituída a sociedade em epígrafe que se rege pelo seguinte contrato:

### 1º

A sociedade adopta a firma "OLIVEIRA & COSTA, ALUMÍNIOS E FERRO, LIMITADA", e tem a sua sede na Travessa do Rameiro, nº 209, freguesia de Guetim, concelho de Espinho.

§ único - A gerência poderá deslocar a sede dentro do mesmo concelho ou para concelho limítrofe.

### 2º

O objecto da sociedade consiste em serralharia da construção civil.

### 3º

O capital social, integralmente realizado em dinheiro, é de QUATROCENTOS CONTOS, dele pertencendo uma quota de DUZENTOS CONTOS a cada um dos sócios JOAQUIM GOMES CORREIA DE OLIVEIRA e JOSÉ OLIVEIRA COSTA.

### 4º

A gerência da sociedade, dispensada de caução e remuneração ou não, conforme for deliberado em assembleia geral, fica afectada a ambos os sócios, desde já nomeados gerentes, sendo necessária a assinatura dos dois para obrigar a sociedade em todos os seus actos e contratos, com excepção dos actos de mero expediente que podem ser assinados apenas por um.

§ único - É expressamente vedado aos gerentes obrigar a sociedade em actos ou contratos alheios aos interesses sociais nomeadamente, abonações, letras de favor, avales, cações e responsabilidades semelhantes.

### 5º

É livre a cessão de quotas entre os sócios, ficando, desde já autorizada a sua divisão para o efeito; a estranhos, porém, depende do consentimento da sociedade, tendo os sócios não cedentes o direito de preferência.

### 6º

As assembleias gerais, sempre que a Lei não exija outras formalidades ou prazos, serão convocadas por meio de cartas registadas, dirigidas aos sócios, com a antecedência mínima de quinze dias.

### 7º

No caso de morte de qualquer dos sócios os seus herdeiros deverão nomear um de entre si que a todos represente na sociedade, enquanto a quota se mantiver indivisa.

Está conforme o original. Contém 4 folhas.  
Conservatória do Registo Comercial.  
Espinho, 07 de Julho de 1994.

A Ajudante,  
Rosa Paula da Silva Maia



## MUNICÍPIO DE ESPINHO CÂMARA MUNICIPAL

# AVISO

Nos termos do disposto no n.º 1 do artigo 19.º do Decreto-Lei n.º 427/89, de 07 de Dezembro, aplicado à Administração Local pelo Decreto-Lei n.º 409/91, de 17 de Outubro, a Câmara Municipal de Espinho, faz público que pretende admitir de acordo com a alínea d) do n.º 2 do artigo 18.º do mesmo diploma, por contrato de trabalho a termo certo, pessoal nas seguintes condições:

### 1 - Categoria e número de lugares a preencher:

- 1 Técnico Superior de 2.ª Classe (Área de Agronomia).

2 - Local de Trabalho: Área do Município de Espinho.

3 - Prazo e duração dos contratos:

6 meses e em regime de meio tempo, eventualmente renováveis nos termos dos n.ºs 1 e 2 do artigo 20.º, do Decreto-Lei N.º 427/89, de 07 de Dezembro, com a nova redacção dada pelo Decreto-Lei N.º 407/91, de 17 de Outubro.

### 4 - Vencimento:

- Para Técnico Superior - a remuneração correspondente ao Escalão 1, Índice 380, da escola indicária para as carreiras do regime geral da Função Pública,

5 - Funções a desempenhar: - As inerentes às qualificações profissionais com que estão habilitados a serem exercidas no Sector de Parques e Jardins.

### 6 - Habilitações Literárias:

- Para Técnico Superior de 2.ª Classe (Área de Agronomia) - Licenciatura na área de Agronomia.

### 7 - Prazo e forma para a apresentação de candidaturas:

Os interessados deverão, no prazo de 8 dias, a contar da data da publicação deste aviso nos Jornais Locais, formalizar a sua candidatura mediante requerimento dirigido ao Presidente da Câmara Municipal, o qual poderá ser entregue na Secção Administrativa de Pessoal, ou enviado pelo correio, dele devendo constar os seguintes elementos: - a) Identificação completa (nome, filiação, nacionalidade, naturalidade, data de nascimento, número e data do Bilhete de Identidade e Serviço que o emitiu, situação militar, residência, código postal e telefone); - b) Habilitações literárias e profissionais; - c) Qualquer outro elemento que o candidato considere relevante.

O requerimento deve fazer-se acompanhar do documento comprovativo das habilitações literárias, curriculum vitae detalhado, devidamente datado e assinado e fotocópia do bilhete de identidade.

8 - Métodos de Selecção: A selecção dos candidatos será feita através de avaliação curricular e entrevista profissional de selecção.

9 - Os contratos a celebrar, reger-se-ão pelo disposto no n.º 3, do artigo 14.º do Decreto-Lei n.º 427/89 de 07 de Dezembro.

Espinho, 28 de Setembro de 1994.

O vereador com Competências Delegadas  
Rolando Nunes de Sousa



CAMPEONATO DA II DIVISÃO DE HONRA • CAMPEONATO DA II DIVISÃO DE HONRA

# “Leões” de Campo Maior foram domados pelos “tigres”!

Espinho, 1  
Campomaior, 0

Pouco terá adiantado ao Espinho dominar abertamente o encontro e banalizar autenticamente o adversário porque, no final, o nulo acabou por prevalecer, para desespero dos locais.

Desde cedo ficou bem patente que a disposição atacante dos “tigres” era claramente superior à do seu antagonista. De facto, os líderes da divisão de honra demonstraram uma estranha apatia, abdicando

pura e simplesmente, durante grande parte do encontro, do ataque continuado, remetendo-se, por via disso, à defesa.

O Espinho, decerto surpreendido com a postura dos visitantes, não soube aproveitar as facilidades concedidas e ter-se-á ressentido disso mesmo. Duca, Diogo e Bolinhas tiveram um desempenho acima da média, e contribuíram largamente para o domínio territorial exercido pelos visi-

tados.

Há que referir igualmente que nos locais a bola circulava com grande rapidez, mas, uma vez chegada ao último reduto alentejano, tudo se complicava. Os avançados insistiam em enveredar por jogadas individuais em detrimento do jogo de equipa. Boas oportunidades goraram-se devido a essa atitude.

O Campomaiorense optou por uma toada de contenção,

primando pela troca de bola no sector recuado. O objectivo da tática engendrada por Manuel Fernandes consistiu em adormecer, paulatinamente, o adversário. Porém, o Espinho conseguiu, por bastas vezes, ludibriar os planos traçados e o golo esteve eminente em algumas ocasiões.

Contudo, será um exagero afirmar que o Campomaiorense jamais abandonou a sua área de jurisdição. Longe disso. As

três bolas no poste da baliza de Luís Manuel evidenciam bem quanto perigosas foram as iniciativas dos forasteiros. Aliás, se o Campomaiorense tivesse sido um pouco mais incisivo no ataque poderia, a esta hora, estar a cantar vitória.

Diga-se de passagem que o conjunto está servido por belíssimos executantes. Jogadores como Zezé Gomes, Quim, Rudez ou José Albano têm lugar em qualquer equipa da primeira divisão. Não admira, pois, que estejam à frente do campeonato.

Por isso, o grande mérito para a má exibição do líder vai inteirinho para os jogadores do Espinho. Bateram-se galhardamente e só em esporádicas ocasiões permitiram veleidades.

Os mecanismos da equipa caminham para níveis bastante satisfatórios e, com um pouco mais de tempo, a equipa poderá fazer algumas “gracinhas” no campeonato. A ver vamos.

Jorge Coroado ajuizou correctamente na maior parte dos lances, mas quer-nos parecer que na expulsão de Octaviano terá sido excessivamente rigoroso.

Norton de Matos:

## “arrogância ofensiva podia ter-nos sido fatal”

Conseguir “roubar” o primeiro ponto do líder no campeonato não pode ser considerado, de forma alguma, um mau resultado. Mesmo assim, Norton de Matos não se mostrou particularmente expansivo quando, no final da partida, se dispôs a falar aos jornalistas: Fizemos um bom jogo e, verdade seja dita, tentámos tudo para ganhar. Dominámos amplamente o encontro, mas, curiosamente, as melhores ocasiões pertenceram ao nosso adversário.

Uma série de erros cometidos pela equipa terá inviabilizado, em seu entender, a obtenção dos dois pontos: A arrogância ofensiva podia ter-nos sido fatal. Não tive-

mos paciência, jogámos muito pelo meio e pelo ar, em vez de procurarmos os flancos. A equipa mostrou a sua inexperiência em termos competitivos, visto que podia perfeitamente ter alcançado um golo. A equipa precisa de se libertar.

Quando à “performance” da equipa ao longo do campeonato, o balanço é bastante positivo ao cabo de seis jornadas. No entanto, o treinador espinhense deixou um sério aviso à navegação: Não estou descontente, mas não alinhio em euforias. Dêem tempo à equipa porque temos somente três meses de trabalho. Ao passo que o Campomaiorense não sofreu alterações, nós remodelámos por completo a nossa equipa.

O Campomaiorense veio jogar na defesa, à espera de um erro para poder marcar um golo. As dificuldades de jogar em casa são cada vez maiores.

O desempenho de Jorge Coroado mereceu de Norton de Matos o seguinte comentário:

O árbitro cometeu um ou outro erro, mas não teve qualquer influência no resultado.

*Manuel Fernandes:  
“O Espinho dominou, mas estivemos mais perto do golo”*

Nem o facto de o Espinho ter quebrado a série vitoriosos de jogos do Campomaiorense desagradou ao seu técnico que, na conferência de imprensa, evidenciou claros sinais de satisfação com o resultado alcançado extramuros, já que foi importante ganhar um ponto fora, ainda para mais no terreno do Sporting de Espinho. No nosso campeonato, o mais importante é ganhar em casa, o que, felizmente, temos feito. Encontrámos uma equipa muito motivada que nos criou, por via disso, uma série de dificuldades.

Sobre a forma como a partida se desenrolou, Manuel Fernandes acrescentou que na primeira parte, entrámos manifestamente mal no

### TOTOBOLA

Concurso dos Órgãos de Informação nº 42/94, relativo a 16 de Outubro de 1994. Prognóstico “Defesa de Espinho”, redacção desportiva:

Sporting-Tirsense .....	1
Guimarães-Setúbal .....	1
Boavista-Salgueiros .....	1
E. Amadora-Braga .....	1
Belenenses-Beira Mar .....	1
Farense-U. Madeira .....	X
Chaves-U. Leiria .....	1
Campomaior.-Lamas .....	2
Espinho-Rio Ave .....	1
Estoril-Penafiel .....	1
Académica-Famalicao .....	1
Leça-Nacional .....	1
Aves-Feirense .....	X

### Tele-Rocha

Projectos-instalações de gás  
Móveis e Electrodomésticos  
Cozinhas por medida

Rua 24 - 771 - Tel. (02) 721612  
Secção de gás - Rua 31, 469 - ESPINHO  
Telef. (02) 720325 - Fax (02) 7310436

### Clinica Médica Dentária

Dr.<sup>a</sup> Rosa Neves

Dr.<sup>a</sup> Leopoldina I. Santos Tavares

Acordos com: ACASA E CGD  
Rua 23 nº 773 - 1º esq - Espinho  
Telef: 72 01 16

### C.E.F.A.E.

Centro de Explicações Facilitador de Aprendizagem de Espinho

Promova no seu educando uma aprendizagem continua e de base. Auxilio pedagógico a todas as disciplinas, individual ou em grupo, desde o Ciclo Preparatório até ao 12.º ano e Ensino Superior. Aulas de Corte de Modelista; Aulas de Lavores

Telefones,  
72 89 09 - 72 26 78 - 764 03 73 - 0931 52 53 78

Vivenda M.<sup>a</sup> da Encarnação, Rua 21, nº 784 - 1º  
(entre a Rua 26 e a Rua 28)

Jogo realizado no Estádio Comendador Manuel de Oliveira Violas, em Espinho, sob a arbitragem de Jorge Coroado de Lisboa.

**Espinho** - Luís Manuel; Amadeu, Duca, Cerqueira e Beto; Diogo (Batari, 77'), Cândido, Aziz e Artur Jorge; Rui Manuel (Cardoso, 64') e Bolinhas.

Não utilizados: Vitor Couto, Slagalo e Kappa.

Treinador: Norton de Matos.

**Campomaiorense** - Du; Lito, Eurico, Octaviano e Jorge Neves; Aurélio, Quim, Joel e Rudi (Sérgio 69'); Jorge Silvério (Sousa, 46') e José Albano.

Suplentes não utilizados: Paulo Renato, René e Zezé Gomes.

Treinador: Manuel Fernandes.

Acção disciplinar: Cartões amarelos - Lito (16'), José Albano (42'), Cerqueira (47'), Duca (55'), Octaviano (68' e 74'), Diogo (71') e Sérgio (84'). Cartão vermelho - Octaviano (74').

### Resultados

Espinho-Campomaior .....	0-0
Rio Ave-Estoril .....	1-2
Penafiel-Académica .....	0-2
Famalicao-Amora .....	2-0
Portimonense-Leça .....	0-1
N. Madeira-Felgueiras .....	0-0
Ovarense-P. Ferreira .....	1-0
Torreense-Aves .....	1-1
Feirense-U. Lamas .....	1-2

### Classificação

	J	V	E	D	M-S	P
Campomaior.	6	5	1	0	17-2	11
Leça	6	5	0	1	7-3	10
U. Lamas	6	4	2	0	7-3	10
Famalicao	6	4	0	2	10-2	8
Nacional	6	2	4	0	7-5	8
Felgueiras	6	2	3	1	6-5	7
Académica	6	2	2	2	6-6	6
Espinho	6	1	4	1	5-5	6
Estoril	6	2	2	2	6-6	6
P. Ferreira	6	2	1	3	5-5	5
Amora	6	1	3	2	9-10	5
Rio Ave	6	2	1	3	6-7	5
Ovarense	6	2	1	3	7-14	5
Aves	6	1	2	3	8-10	4
Feirense	6	1	2	3	6-8	4
Portimonense	6	1	1	4	5-9	3
Torreense	6	1	1	4	3-14	3
Penafiel	6	0	2	4	2-8	2

### Próxima Jornada

Espinho - Rio Ave
Estoril - Penafiel
Académica - Famalicao
Amora - Portimonense
Leça - N. Madeira
Felgueiras - Ovarense
P. Ferreira - Torreense
Aves - Feirense
Campomaior. - U. Lamas

### Marcadores

Bolinhas .....	3
Cardoso .....	1
Artur Jorge .....	1



# Sem macacos nem serpentes eles vão levando a vida!

Os propagandista dos lugares públicos estão de regresso. Já não os víamos por aí há muito tempo. Era costume vê-

Quem não conheceu, por exemplo, o "Machado", que com as suas pantominas, atraía, normalmente pequenas

mava-lhe, em voz alta, "aldrabão". "Machado" zangava-se e não poucas vezes perseguiu aqueles que o insultavam. Mas



los nas grandes cidades, domando serpentes e brincando com macacos. Alguns deles tornaram-se figuras populares.

multidões?

O rapazio metia-se com ele ao passar nos largos ou praças, onde "Machado" actuava. Cha-

logo desistia e regressava ao seu local de trabalho, onde as pessoas se juntavam, umas para o ouvirem, outras para verem algo que "Machado" vendesse em "condições excepcionais".

Pois os verdadeiros sucessores desse e doutros propagandistas do passado, estão de volta. Não trazem serpentes nem macacos, como "isco", mas são um tudo semelhantes àqueles.

Sem a presença daqueles bichos, têm mais dificuldade em reunir "mirones" à sua volta. Por isso escolhem as grandes concentrações populares, nomeadamente feiras e romarias, para o negócio. O sucesso ou não da sua presença, depende mais dos gestos e palavreado, do que da qualidade e/ou eficácia do que vende.

O propagandista que a foto documenta e que "apanhamos" na feira de Espinho na passada segunda feira, vendia uma pomada "miraculosa".

De gestos largos, em tom convincente, garantia o êxito de um tratamento ósseo com a pomada que vendia. Quando se apercebeu que o fotógrafo ia fazer o "boneco", alargou os gestos, tornou-se mais ce-



rimonioso e exemplificou, até, perante quem o ouvia, como se trata um pé ou uma mão com a "sua" pomada.

**A dor desaparece rapidamente!**

É, afinal, uma forma honesta de levar a vida. Por isso, a

actividade dessa gente, que fala pelos cotovelos e às vezes até convence, merece-nos o maior respeito.

## Pandemónio na Rua 33 por causa do estacionamento

Quem sai da Avenida 24 e entra na Rua 33, logo verifica que não pode estacionar à direita. As placas respectivas estão colocadas numa boa extensão dessa movimentada artéria e à esquina das ruas transversais.

Acontece que nem todos respeitam as regras de trânsito,

ignorando a existência das placas. Se aqui ou além os problemas não surgem, junto da Rua 30 é normalmente o pandemónio, em especial às horas de ponta.

Aos que páram (estacionam) para ir ao café, juntam-se muitos daqueles que vão levar os filhos à escola industrial, ali

perto. Por isso, com carros estacionados nos dois lados da rua, surge o pandemónio, com prejuízo para os automobilistas que pretendem subir ou descer a Rua 30.

Razões mais que suficientes para que a nossa Polícia passe por lá de quando em quando, para ver como é e actuar. (actuar, queríamos dizer...)



## Servente camarário trucidado pelo comboio

Alberto Rodrigues Maceda, de 28 anos de idade, solteiro, filho de António de Pinho Maceda e de Maria Rodrigues da Graça, com residência na Rua 1, em Espinho, foi trucidado por um comboio ao princípio

da tarde de sexta feira próximo do Hotel Solverde, na Granja.

O Alberto era servente de trolha na Câmara Municipal de Espinho e o seu corpo ficou irreconhecível.

Algum tempo depois com-

pareceram os Bombeiros Aguda e o delegado de Saúde Vila Nova de Gaia. De acordo com a lei, foram, no entanto Sapedores Bombeiros do vilhinho concelho a recolher os restos do infeliz.

**HÓQUEI EM PATINS**  
**V TORNEIO INTERNACIONAL SOLVERDE**

**DIAS 8 e 9 de OUTUBRO**  
PAVILHÃO ARQUITECTO JERÓNIMO REIS  
ESPINHO

**PROGRAMA (SENIORES)**

**DIA 8 pelas 17 Horas - JUVENTUDE DE VIANA - H. C. CARVALHOS**  
18 Horas - A. A. ESPINHO - C. TRAVIESSAS (VIGO)

**DIA 9 pelas 17 Horas - APURAMENTO**  
3.º E 4.º LUGARES  
18 Horas - FINAL

**ENTRADAS:**  
SÓCIOS - 100 PATINS  
NÃO SÓCIOS - 300 PATINS

PATROCÍNIO:  
SOLVERDE

ORGANIZA:  
ASSOCIAÇÃO ACADÉMICA DE ESPINHO

SPOIOS:  
CÂMARA MUNICIPAL DE ESPINHO  
JUNTA DE FREGUESIA DE ESPINHO  
SPOIOS  
IND. GRÁFICAS VILHENA SINTOS

SEMANÁRIO REGISTADO  
NA DIRECÇÃO-GERAL DE COMUNICAÇÃO SOCIAL SOB O Nº 41/37  
FUNDADO EM 27 DE MARÇO DE 1932 POR BENJAMIM DA COSTA DIAS

**DEFESA DE ESPINHO**

PROPRIEDADE DA EMPES - EMPRESA DE PUBLICIDADE DE ESPINHO, LDA., MATRICULADA NA CONSERVATÓRIA DO REGISTO COMERCIAL DE ESPINHO SOB O Nº 59, FOLHAS 30 DO LIVRO C-1, COM O CAPITAL SOCIAL REALIZADO DE UM MILHÃO E QUARENTA MIL ESCUDOS ★ REDACÇÃO E ADMINISTRAÇÃO NA RUA 26, Nº 601, 2º ESQUERDO, APARTADO 39, 4501 ESPINHO CODEX - TELEFONE 721525 ★ MAQUETAGEM, PAGINAÇÃO ELECTRÓNICA E FOTOMONTAGEM EM "DEFESA DE ESPINHO" ★ IMPRESSÃO - NAVEPRINTER, INDÚSTRIA GRÁFICA DO NORTE, SA - E.N. 14 (km 7,05) - Apt. 121 - 4471 MAIA Codex - Tels. 9411085-9485631-9485564 - Fax 9411084 ★ TIRAGEM MÉDIA DE 3.500 EXEMPLARES ★ DEPÓSITO LEGAL Nº 1604/83 ★ MEMBRO DO IPIR - INSTITUTO PORTUGUÊS DE IMPRENSA REGIONAL

APARTADO 39  
4501 ESPINHO CODEX  
PORTE PAGO