

# DEFESA DE ESPINHO



APARTADO 39  
4501 ESPINHO CODEX  
PORTE PAGO  
ANO 62 • NÚMERO 3264  
20 DE OUTUBRO 1994  
PREÇO: 90\$00 (IVA incluído)

DIRECTOR: ÁLVARO GRAÇA

SEMANÁRIO

FUNDADOR: BENJAMIM COSTA DIAS

## “Favelas” de Silvalde - um quadro chocante



Continua a ser chocante o quadro que se observa no Bairro Piscatório, em Silvalde, representado pelo elevado número de “favelas” e pela acumulação dos lixos. É, como a praia de Paramos, das zonas concelhias mais abandonadas pelos poderes públicos, incluindo

obviamente o poder autárquico - aliás mais do que qualquer outro.

As pessoas que ali vivem merecem outro tratamento. Não é dando-lhes “facilidades” para o erguer de novas “favelas” que se defendem os seus interesses. É funda-

mental que lhes sejam oferecidas condições dignas para viverem, e isso só pode ser conseguido através da construção das habitações incluídas no plano governamental a que o município espinhense deu a sua adesão. Urge pô-lo em prática.

ASSOCIAÇÃO HUMANITÁRIA  
BOMBEIROS VOLUNTÁRIOS DE ESPINHO

**100**  
ANOS  
1895 - 1995

Falta  
um ano  
para  
os Bombeiros  
Voluntários  
de Espinho  
chegarem  
aos 100



Esporão de Paramos visto de cima, através de um helicóptero da Omni

Esporões enfraquecidos

“Preocupações” da Câmara  
cerca de três semanas  
depois do (nosso) alerta!...

Sobre prédios urbanos

### Assembleia Municipal confirma 1,2 de Taxa de Contribuição Autárquica

“Tigres” do futebol  
com vitória estimulante  
.....  
“Rally Paper” Solverde  
na manhã de sábado

Decisão do executivo camarário

Uma rua em cada freguesia  
vai ser pavimentada



## “Barril de pólvora” na Rua 25?

Do nosso leitor, Edmundo Sousa, residente na Rua 25, em Espinho, recebemos a seguinte carta, com pedido de publicação:

Existe na Rua 25 n.º 404, um armazém de produtos químicos, corrosivos e inflamáveis, o qual se encontra localizado entre duas residências.

O que mais impressiona é o facto de o local, além de inadequado para tal comércio, não está devidamente organizado e protegido para o efeito, encontrando-se praticamente aberto, apenas com uma cobertura parcial de placas de fibra, suponho não existirem quaisquer protecções contra incêndios ou explosões, nem protecção contra qualquer acidente de trabalho, o qual poderia causar graves queimaduras às pessoas que manuseiam tais produtos. Além disso o local serve de garagem, à noite, para o veículo comercial do seu proprietário.

Algumas perguntas me correm neste momento; as respostas serão da competência das respectivas autoridades, e de modo algum posso conceber que tais respostas sejam de concordância com tal abuso ou mesmo contemporizadoras.

1.º - Existe alguma lei sobre o exercício de comércio desta natureza, a qual determine onde podem ser exercidos e quais as condições de segurança e protecção que têm que ser impostas para o efeito?

2.º - Na falta de lei, existe alguma postura camarária que defina as ditas condições e localização?

3.º - Existe alguma lei que proteja o povo e sobretudo os vizinhos contra os perigos que podem ocorrer no caso de haver incêndio ou explosão?

4.º - O veículo usado para o transporte destes produtos não deve obedecer a preceitos

de segurança não só para o seu condutor, mas para outros que venham a encontrar-se na vizinhança em caso de acidente ou explosão?

5.º - Haverá alguma legislação que regule as condições em que deve ser feita a transferência dos produtos contidos nos bidões para outros contentores mais pequenos?

6.º - Numa época em que os problemas ambientais estão cada vez mais a tornar-se preocupantes pelas suas consequências sobre o mundo em que vivemos, como podem ser permitidas tais contravenções? Ou estaremos perante um dos muitos casos em que as autoridades responsáveis viram as costas para não serem incomodadas ou até mesmo subornadas para não agirem contra tais contravenções?

Mais haveria a dizer sobre este e outros casos de contravenção que impunemente florescem não só em Espinho mas por todo o país. Será que o povo terá que ser aquele que poderá forçar as autoridades a assumir as responsabilidades dos cargos para que foram eleitos, ou esse mesmo povo continuará a ser vitimado por falta de suporte por parte daqueles que elegeram para o proteger?

# A ponte 25 de Abril e a comunicação social

Creio que a maioria dos portugueses não consegue entender a linguagem da democracia e alguns dos seus efeitos de corrosão na sociedade.

No passado dia 1, entrou em vigor o novo Código da Estrada. Pensa-se que com esta medida, será drasticamente resolvida a problemática da

maioria á condução nas estradas portuguesas e, conseqüentemente, os números de acidentes mortais, cujas taxas são elevadíssimas e proporcionam ao nosso país um lugar cimeiro do “ranking” europeu. Começou-se por “limpar” o cadastro dos milhares de prevaricadores, abolindo as multas

que estavam a ser processadas, lentamente, como funciona a Justiça portuguesa. Assim, os tribunais livraram-se de dezenas ou centenas de lotes de autos e, os automobilistas respiraram de alívio.

Dessa maneira, tudo voltou à estaca zero e alguns começaram já a coleccionar multas... que são a doer, mas que poderá, eventualmente, surgir uma amnistia que façam o branqueamento do papel. Diz o ministro Dias Loureiro, que até os cortejos oficiais deixam de utilizar as velocidades vertiginosas e limitam-se a cumprir a lei, porque o exemplo tem de vir de cima. Vamos aguardar pelas estatísticas.

Um outro caso que ultimamente atordoou os ouvidos da população, foi relacionado com a Ponte 25 de

Abril, em Lisboa. O assunto virou mesmo “novela” para as estações televisivas. Em cada dia que passava, havia um episódio e seria apresentado um filme, nem que não fosse actualizado. Os “prevaricadores” sabendo que as câmaras estavam lá para transmitir o filme, nem que não tivessem necessidade de passar na ponte, ou até que naquele dia não precisassem sair de carro, sempre conseguiram reunir comparsas e tirar o carro da garagem para andar para trás e para a frente na ponte a proferir “palavras de ordem”. Até se viam lá aqueles rapazinhos que numa atitude democrática mostraram o rabo ao ministro e gritavam: “Não pagamos, não pagamos”. Referimo-nos obviamente ao caso das propinas, Há gente que se tornam quase profis-

sionais das manifestações e estão em todas. Tudo o que seja anarquizar, lá estão eles! Os “businões” e os do rebo ao léu!

E é pena, porque um país com tal gente não sai da cêpartorta. E depois paga o justo pelo pecador. Mas a comunicação social, especialmente as televisões, têm muita culpa do evoluir negativo dos acontecimentos. Como Portugal é um país que importa maciçamente telenovelas de várias procedências, se se conseguir “esticar” um caso em vários episódios, dar uma mini-novela e os produtores sentir-se-ão realizados.

Pagar impostos seria maravilhoso e é tema que interessa a todos. E depois cáde o país que todos ambicionam, com uma boa segurança social e educação de bom nível?

Antero Fonseca

## LUSOTUFO

TAPETES CARPETES ALCATIFAS

Telefones Geral: 751760 Contabil.: 751894  
Exportação: 751860 Encomendas: 751911  
Telex: 22243 ROLAS P\* Fax: 751164 CORTEGAÇA

## ALUGA-SE LOJA

Com 100m e 90 de cave  
Rua 33 com 16.  
Pegado à Policlínica.

Telef. 764 20 66

ALUGA-SE OU VENDE-SE

## ESTABELECIMENTO

C/ 100 m2 de área  
+ 50 m2 de cave e 60 de logradouro  
Rua 30 n.º 600

Telef. 72 03 25 / 977 - Fax 731 04 36

## VENDE-SE

LOJA C/ 100M2 DE ÁREA E 6 MONTRAS  
+ 100M2 DE CAVE

ÂNGULOS DAS RUAS 18 E 35

Telef. 724919 - Fax 725858 — Esc. Rua 18 N.º 991

## MÉDICOS DENTISTAS

JORGE FERREIRA  
BRUNO MORRIS

SAMS, ADSE, CGD

Telefone, 728693

Edifício S. Pedro - Sala W - Rua 23, n.º 174

## VENDE-SE

Em Nog. Regedoura

a 5 min. de Espinho, T3 Duplex,  
com ou sem mobília e electrodomésticos  
Preço: 12.000 contos (com mobília)

Telefone, 721575 (das 9 às 12 e das 14 às 17 de segunda a sexta feira)  
ou 7643075 (a partir das 19 horas).

Salvé 23/10/94

Rosa Amélia  
Fernandes Costa

Pela passagem do seu 32.º aniversário, seu marido, filha e filho, vêm desejar-lhe muitas felicidades e que esta data se repita por muitos e bons anos.



## Vende-se Lenha

de Carvalho, rachada,  
para fogão de lenha  
ou fogão de sala

Telefone, 72 20 31

## VENDE-SE

T2 - Pronto a habitar  
c/ financiamento bancário

Telef. 7312400 ou telemóvel 0936707323



# MINILAB

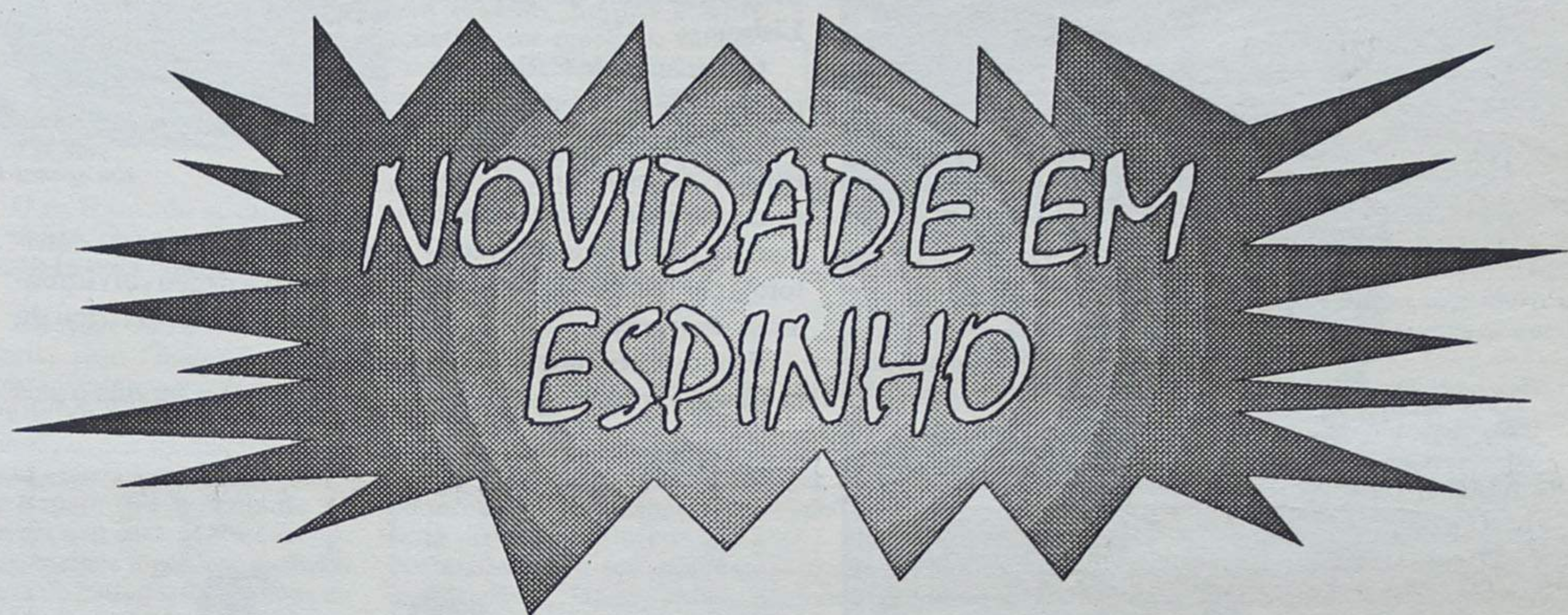

# REVELAÇÃO DE SLIDES EM 1 HORA.



Centro Comercial  
SOLVERDE 2  
Av. 8 n.º 562 - 1.º — 4500 ESPINHO

**MINILAB**  
Rua 23 n.º 93 — 4500 ESPINHO

Edifício Além do Rêgo  
Rua Comendador Sá Couto, 42 Loja 10  
4520 S. M. da Feira



## Luís Nobre deixa o REE

O major Luís Nobre, do Regimento de Engenharia de Espinho passou a chefiar desde a passada segunda-feira a Secção de Infraestruturas da Região Militar Norte (ex-Delegação da Direcção do Serviço de Fortificação e Obras do Exército), no Porto.

O militar de carreira, natural de Lisboa, residente em Espinho desde 1980, casado e com duas filhas, entrou para a Academia Militar em 1972. Fez o tirocinio (TPO) e o Curso de Promoção a Capitão na Escola Prática de Engenharia, em Tancos.

Veio para Espinho, em 1980, onde permaneceu até 15 de Agosto de 1988 como comandante da Companhia de Engenharia e adjunto do oficial de operações. Daí foi para o Porto, para o Batalhão de Bombeiros Sapadores, onde esteve até 15 de Setembro de 1992 como segundo comandante. Nesse mesmo ano regressou ao Regimento de Engenharia de Espinho onde



esteve até à passada segunda-feira a ocupar o lugar de oficial de operações e de informação e segurança, e comandante do Batalhão de Engenharia.

A acção do Regimento de Engenharia de Espinho tem sido relevada e distinguida, quer a nível político, quer a nível desportivo. Particularmente os autarcas têm salientado o papel de Luís Nobre na acção que o Batalhão de Engenharia tem desempenhado no apoio às autarquias locais (construção de vias de comunicação) e no plano desportivo pelos dirigentes na construção de infraestruturas desportivas.

Em Espinho o REE tem tido um papel muito importante no desenvolvimento do concelho e muito concretamente no auxílio às populações, e o nome de Luís Nobre está certamente ligado à história da mui nobre unidade militar.

Os seus sucessores serão o capitão Primo, que chefiará as operações e o major Esteves que assumirá o comando do Batalhão de Engenharia.

# Helicóptero-ambulância já "opera" em Espinho

O Aero Clube da Costa Verde, a cidade de Espinho e o Norte do país, passaram a contar, a partir da semana passada com um serviço de helicópteros.

Trata-se da empresa Omni - Aviação e Tecnologia, que sediou no aeródromo de Paramos a sua delegação do Norte.

Pretende a empresa, com sede em Tires dirigir-se ao mercado do norte que, segundo o seu responsável-mor José Miguel Costa, **tem de ser tão bom ou melhor do que o de Lisboa.**

O comandante Carlos Serra chefiará esta delegação, que terá um bonito "cantinho" no edifício do aeroclube. Trata-se de um escritório equipado com os mais requintados confortos para os dois pilotos que aqui vão operar.

Para o Aeroclube da Costa Verde é **uma honra rece-**



Em apenas 10 minutos o "heli" é transformado em ambulância

ber a Omni que vem contribuir para o desenvolvimento económico e turístico da cidade.

A Omni tem servido o país

no combate aos incêndios, durante o Verão, com contratos firmados com empresas ligadas ao ramo da celulose, em 1993 com o Instituto Naci-

onal de Emergência Médica para transporte de feridos nos seus helicópteros excelentemente equipados com os mais modernos meios para primeiros socorros, na cobertura televisiva dos mais importantes acontecimentos, transporte de passageiros, fotografias aéreas, etc..

Recentemente o país viu a Omni desempenhar dos mais arriscados trabalhos para a E.D. ao limpar os isoladores dos bos de alta-tensão. Tem realizado outros tantos, como o transporte de grandes volumes.

Espinho vai poder beneficiar de um destes aparelhos que, para além do conforto, terá a possibilidade de em cerca de 10 minutos se transformar num helicóptero-ambulância. Esta será a grande aposta da empresa.

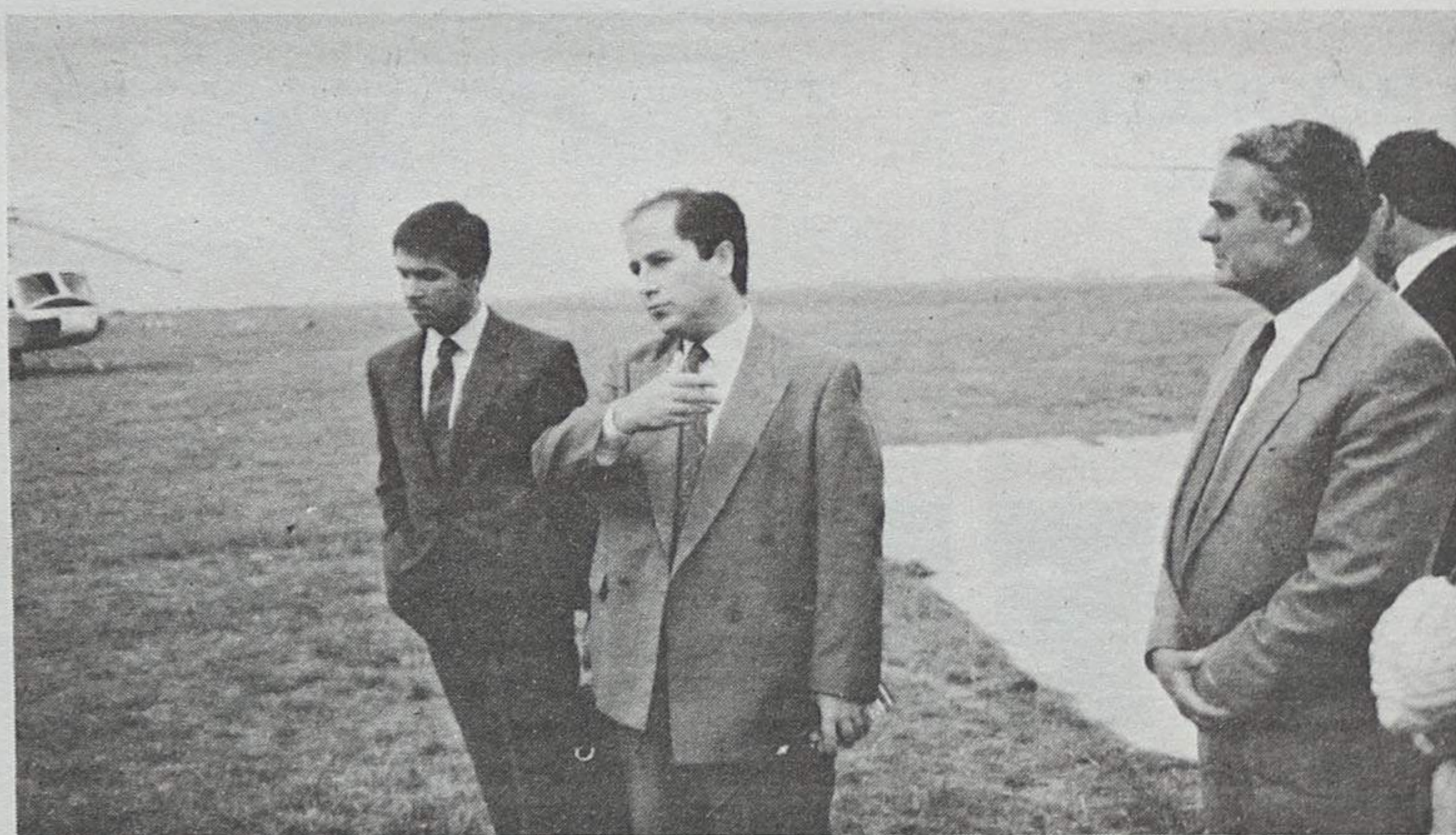

José Miguel Costa, da delegação do norte da OMNI, na apresentação da empresa aos jornalistas

### Gabinete de Radiologia de Espinho

**DR. JORGE NUNES DE MATOS**  
**DR.ª MARIA DO CARMO VASCONCELOS**  
Médicos especialistas — Ralos X — Ecografia - Mamografia  
Consultório: Rua 20 n.º 1436 r/c Dt.º • Telef. 721975  
Horário: das 9 às 18h30

### António Feliciano Fernandes Perelra

Encarrega-se de todos os Trabalhos de Pintura e Decoração em Construção Civil  
Rua de Cassufas, 534 - Anta - 4500 ESPINHO - Tel. 726446 - Telemóvel 093154097

### MATOS VIEGAS

MÉDICO ESTOMATOLOGISTA  
DOENÇAS DA BOCA E DENTES

Acordo com: A.D.S.E. - A.C.A.S.A. - E.D.P. - C.T.T.  
CAIXA GERAL DE DEPÓSITOS E S.A.M.S., PHILIPS, ARS AVEIRO  
RUA 19 N.º 364-1.º DT.º - TELEF. 721024 - ESPINHO

### FÁBRICA DE MÁRMORES E GRANITOS DA TABUAÇA

VITORINO LOPES DA CRUZ,  
SUCRS., LDA.

LUGAR DE ESPINHO - S. FÉLIX DA MARINHA  
VILA NOVA DE GAIA  
APARTADO 205 - 4503 ESPINHO CODEX  
TELEFONE 720565



FUNDADA EM 1897



### CLÍNICA ORTODONTIA

— APARELHOS FIXOS —  
Dr. Carlos Ramos

Rua 19 N.º 342 Sala 1.3 — Tel. 02.723472 — 4500 ESPINHO



No terceiro ano da morte de Marmelo e Silva

# Sedução: uma novela como um argumento de ballet

Ocorreu há bem poucos dias o terceiro aniversário da morte de José Marmelo e Silva, o irmão que se enamorou de Esmeralda desde que para aqui veio a trabalhar numa escola secundária.

Quando há mais de trinta anos saiu a novela "Sedução", extinto "Diário de Lisboa" fez uma entrevista ao autor, como homenagem a Marmelo e Silva vale a pena recordar de seguida:

Falou-se de um tema para "ballet" a propósito desta novela. Há algum fundamento?

Por mais estranho que lhe pareça, o tema de "Sedução" foi primitivamente "acometido" como um argumento de "ballet".

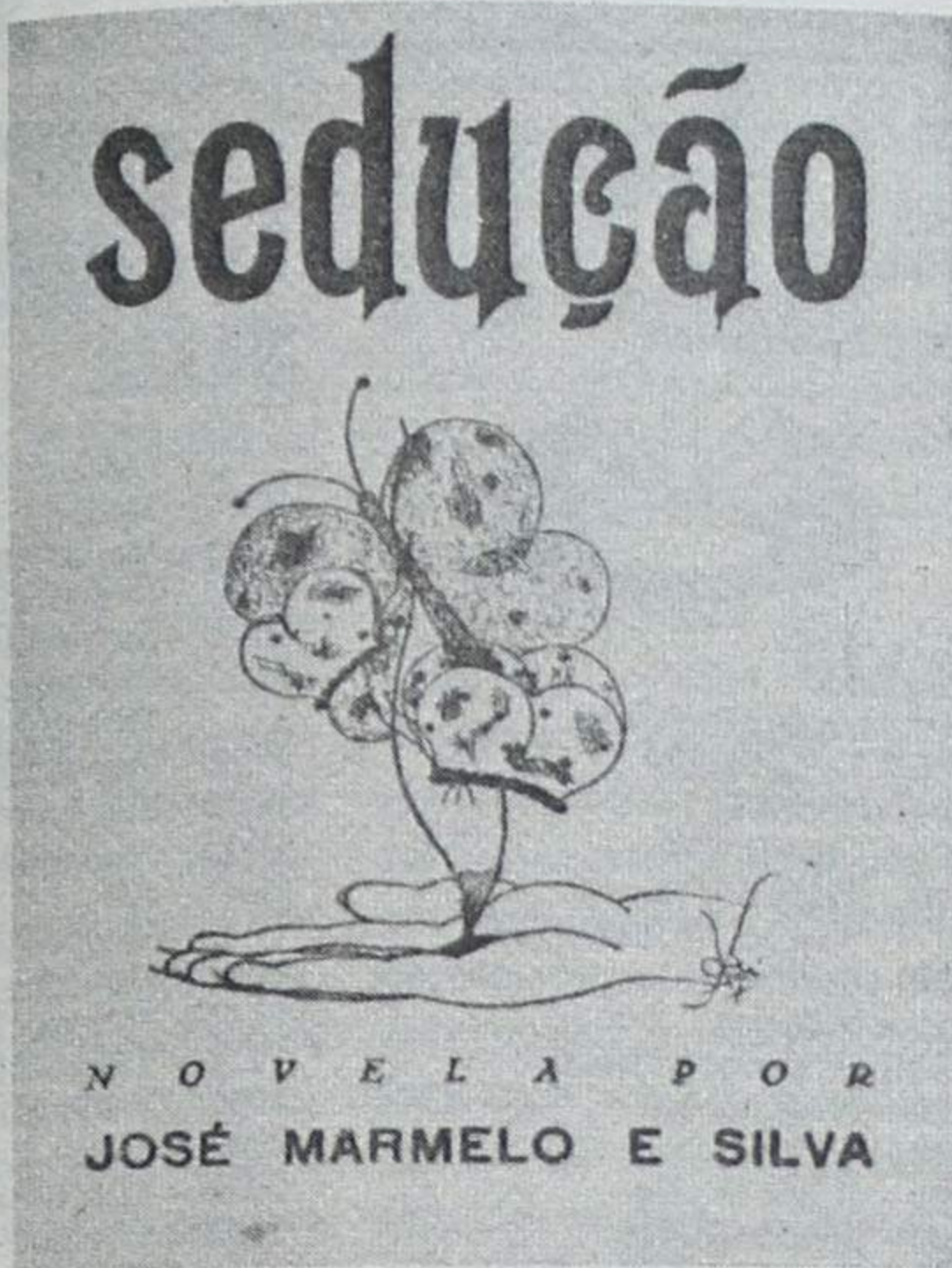

dir-se-ia mais que singular, dir-se-ia cómico e inevitável - em que a vida acabaria, enfim, por triunfar e o pensamento do homem por reconhecer em D. Juan a autêntica vitória. No turbilhão, jovens raparigas interro-

Enviei-lhe para S. Paulo a "Sedução". Resposta dele nesta carta: "Hoje a minha história seria toda a pensar na morte, a espiar a morte... O ambiente social foi quem perverteu Noémia! História triste, muito romântica, muito elegiaca, para mais com a Marta num convento (era Noémia que ali devia ter ingressado!)"

**E a Marta está, realmente, num convento?**

Essa rapariga tão frágil, na vida real órfã de pai e mãe (e daqui ter-se confiado cegamente a Noémia) quando teve consciência do seu ludíbrio, refugiou-se, de facto, num convento. Lá está ainda, suponho, e a visita que lhe fiz há vinte anos, é das recordações mais profundas da minha vida. Mas a que propósito lhe revelei tudo isto, nem já sei!

**Que, tratando-se dum facto vivido, como se lembrou de contá-lo pelo "ballet"?**

E porque não contá-lo, realmente, pelo "ballet"? Talvez exactamente por ser vivido. Mas tive de pôr de parte a ideia (onde tínhamos nós as condições de realização?) e optar pela novela. Repare que a estrutura da novela não contradiz a concepção, melhor a posição embrionária do bailado. Recordar-se de que todo o enredo assenta numa contínua luta entre os dois protagonistas principais: irmã e irmão, e sempre rodeados doutros figurantes... femininos. Eduardo, donjuanesco, insaciá-

vel por reacção contra as proibições vexatórias da irmã, homem deste mundo, materialista; Maria Noémia, "espiritualista" conversã, mistificadora da moral, pedagoga do seu vício, sáfica. Amargurada de experiências, forçada a concluir que, para sobreviver tinha que amoldar-se a umas tantas hipocrisias sociais, limpa-se de escrúpulos e entrega-se ao culto, no grupo que a rodeia, dum espécie de técnica de aviltamento, sob o disfarce dum boémia exótica, excitante, manhosa, irremediável. O irmão desespera-se corrói-se de náusea e de angústia e, ora blândifluo, ora enfurecido, aproxima-se, hostiliza a irmã, desafia-a, mas tudo inutilmente, tudo sem reacção, porque sempre acontece ser repellido, vaiado. Prepara docilmente um leito de sedas, arquitecta fantasias pelos montes, clama pela Natureza em seu auxílio, ensaia movimentos rítmicos de atracção, ruge contra o isolamento que o cerca - mas debalde: não há mais nada senão fracasso e abandono na sua vida, e desse imenso mar em que naufraga é que ele tem de surgir vitorioso. E como? Maria Noémia vai de triunfo em triunfo, ela ganha todas as pequenas batalhas, o seu poder de aliciação é perturbante - até à esmagadora festa do aniversário em que a boémia atinge o seu momento insustentável. Dá-se, então, o inevitável choque físico entre Maria Noémia e Eduardo (entre Safo-D. Juan). E em flagrante orgia, Noémia cai, reergue-se, entra em demorada agonia, morre.

gam-se sobre o valor da sua virgindade tradicional, oscilantes entre as razões de D. Juan, entre as seduções de Safo, e cantam, deliram, e sofrem, inteiramente rendidas e dominadas.

**Quer dizer, no "ballet" Sedução como elemento de narrativa usaria do "maravilhoso", do irreal mítico, enquanto que na novela se serve do real histórico...**

É assim, exactamente. Por isso o Mário Sacramento descobriu a antinomia Safo-D. Juan nas personagens Eduardo-Maria Noémia, e o Tomás Ribas encontra ali um "excelente material" para "ballet".

**Mas... não se tratava, afinal, dum acontecimento autêntico, um facto observado, vivido?**

Vivido? Como o soube? O "acontecimento" é desses que quase misteriosamente se enleiam na nossa vida. O caso tão real, na verdade, e tão carregado de, como direi?!, de matéria romanesca, que basta dizer-lhe, a história prolonga-se para além da novela. Maria Noémia não morreu em consequência do choque com o irmão; ambos sobrevivem, mas é Eduardo quem espia o seu castigo, ou ainda vítima das repressões da adolescência. Caso curioso: Eduardo casou, muito cedo se separou da mulher e mudou de continente; considera o casamento como "uma anquilose social", segundo as suas próprias palavras.



## Guedes Amorim lamentavelmente esquecido

Quisemos conhecer algo mais da vida e da obra de Guedes de Amorim, mas os registos biográficos são muito parcos. Há enciclopédias que nem chegam, sequer, a citar o seu nome. E, entretanto, ele foi há quarenta e cinquenta anos um escritor e jornalista operoso, autor de vários romances e contos, além de responsável pela página literária da extinta revista "O Século Ilustrado".

Dentre os seus vários livros, conta-se o que dedicou a S. Francisco de Assis nos anos sessenta, no qual escreve, a abrir, estas palavras: **Amigo: Venhas de baixo ou de cima, estijas onde estiveres, seja qual for a cor da tua pele, também é para ti este livro.**

Trata-se da mais completa biografia do Mendigo do Mundo, desse Santo que, segundo foi escrito, vestia farrapos e procurava as pedras para dormir. Tinha o culto da pobreza, mas não da miséria. Fugia de luxos e de aparências.

António Guedes Amorim, que esteve algumas vezes em Itália para se documentar sobre o passado de S. Francisco de Assis, chegou a receber o galardão máximo, da época, em Portugal, que era o "Prémio Ricardo Malheiro", pela publicação do seu romance "Aldeia das Águias".

Apesar do gigantismo literário de Guedes Amorim, as enciclopédias não lhe fazem qualquer referência.

Lamentável, sem dúvida.

## Retrato de Bocage

Um poema de Mário Mota

Seara Verde  
Nas hastes do vento

Homem - ideia  
Nos candelabros do vento...

Um só lamento  
Pela vida inteira,  
Um só lamento  
Na vela acesa,  
De silhuetas difusas...

Uma encruzilhada em cada instante,  
O mesmo vento  
Num igual desatino acontecido,  
O mesmo desafio transformado em vida!

Olhar azul no seu olhar de quimeras, viajero dessa quimeras...

Talvez olhos de estrelas cintilando no vento...

Improvisador e repentista, lírico de ideias  
De todos esses momentos vividos! Não teve primaveras este Poeta

Uma fala aberta a cada fala dada  
Desde que essa fala fosse vento!

Vendaval de êxtases prolongados em orgias, pelas vielas,  
Nos perfumes do amor e do vinho...

Endoidado de incertezas pelas suas mágoas...

Amante da dor no indefinido da vida!

Búzio do mar enamorado pelo seu búzio!

Caminheiro dos sons desse búzio do fundo do mar...



EM "RETRATO DE BOCAGE, DE MÁRIO MOTA"

CULTURA



## FARMÁCIAS DE SERVIÇO

**Turno B** - Quinta-feira, Santos, Rua 19, nº 263; sexta-feira, Paiva, Rua 19, nº 319; sábado, Higiene, Rua 19, nº 293; domingo, Grande Farmácia, Rua 8, nº 1025; segunda-feira, Conceição, Rua S. Tiago, nº 709, Silvalde; terça-feira, Teixeira, Centro Comercial Solverde/1, Avenida 8; quarta-feira, Santos, Rua 19, nº 263.

### Associação Desportiva Cruzeiro do Sisto de Silvalde

#### CONVOCATÓRIA

##### Assembleia Geral

Nos termos do Art.º 10.º dos Estatutos, convocam-se todos os associados para uma Assembleia Geral a realizar na sede do clube no dia 21/10/94, pelas 21h30, com a seguinte Ordem de Trabalhos:

- 1 - Relatório de Contas 93/94.
- 2 - Eleições de corpos gerentes 94/95
- 3 - Assuntos de interesse para a Associação.

### I.I.I. - Investimentos Industriais e Imobiliários, S.A.

Rua de Santa Cruz, nº7 - Silvalde - 4500 ESPINHO

## ALUGAMOS

**Apartamentos com 3 quartos, 1 com roupeiro, sala, cozinha e 2 casas de banho; área de 100 m², sem mobília.**

Contratos de 5 anos não havendo qualquer aumento de renda nos primeiros 2 anos.

**Junto à Praça de Touros - Ruas 41 e 43.**  
**Preço: 75.000\$00 Mensais.**

Telefone: 721575 das 09 às 12 horas e das 14 às 17 horas, de segunda a sexta-feira

### Escola Secundária do Dr. Manuel Laranjeira

Apartado 197 - 4502 ESPINHO Codex - Telef. 720727 - 724289 - Fax 724191

## ANÚNCIO

Pretende a Escola Secundária do Dr. Manuel Laranjeira, Espinho, admitir em regime de CONTRATO DE TRABALHO A TERMO CERTO, trabalhadores para o desempenho de funções correspondentes à categoria abaixo indicada: Número de pessoa a contratar: um; Categoria: Aux. de Acção Educativa; Horário Semanal de 40 horas; Retribuições: 56.400\$ + 483\$ (Sub. de Refeição).

Os contratos são celebrados nos termos do disposto nos art.º 18º e seguintes do Dec-Lei nº 427/84, de 7/12, regem-se pela lei geral sobre contratos de trabalho a termo certo, com as especialidades constantes do citado diploma, não conferem ao particular outorgante a qualidade de agente administrativo.

As funções a desempenhar, o horário semanal e a retribuição são os correspondentes aos da respectiva categoria da função pública.

As candidaturas deverão ser formalizadas, através de impresso próprio será fornecido aos interessados, nos serviços de administração escolar deste estabelecimento de ensino até ao dia 25 de Outubro de 1994, durante as horas normais de expediente.

Espinho, 13 de Outubro de 1994

A Presidente do Conselho Directivo,  
**Lic.ª Maria Ferreira Oliv. Garcia Ricardo**



## CASINO SOLVERDE

ESPINHO

## ADMITE

**Empregadas para a sala de Bingo**

Contactar: CASINO SOLVERDE  
Telefs. 7313154 / 7313155

De 21 a 22 de Outubro

## "Quando um Homem Ama uma Mulher"

no Cine-Teatro S. Pedro

"QUANDO UM HOMEM AMA UMA MULHER" é um filme de Luis Mandoki com Andy Garcia e Meg Ryan nos principais papéis.

M/16 anos.

As sessões são de 2ª a 6ª feira às 15h30 e 21h45.

Sessões da meia noite às sextas feiras e sábados às 24 horas.



### Canal 1

#### Sexta

- 08.00 - Abertura
- 08.05 - Bom Dia
- 09.00 - Conversas do Manel
- 10.00 - Viva a Manhã
- 11.30 - Culinária
- 12.00 - A Traidora
- 13.00 - Jornal da Tarde
- 13.30 - Prisioneira do Amor
- 14.25 - Malha de Intrigas
- 15.25 - Boa Tarde
- 15.55 - Caderno Diário
- 16.00 - Divulgação
- 16.05 - Acção em Miami
- 17.00 - Culinária
- 17.20 - Ana Raio e Zé Trovão
- 18.30 - Na Paz dos Anjos
- 19.05 - Com a Verdade M'Enganas
- 20.00 - Telejornal
- 20.35 - Fera Ferida
- 21.30 - Desculpem Qualquer Coisinha
- 22.00 - Pátio da Fama
- 22.55 - Concurso RTP: "Danças de Salão"
- 23.25 - RTP / Financial Times
- 23.30 - 24 Horas
- 23.55 - O Tempo
- 24.00 - Pela Noite Dentro: "Twin Peaks: Os Últimos Sete Dias de Laura Palmer"
- 02.10 - Última Sessão: "A Honra de um Herói"
- 04.15 - Encerramento

#### Sábado

- 08.00 - Abertura
- 08.02 - Infantil/Juvenil
- 12.25 - Parlamento
- 13.00 - Notícias
- 13.10 - Prisioneira do Amor
- 14.10 - Made in Portugal
- 14.40 - Clube Disney
- 16.05 - Lucky Luke
- 17.00 - Arca de Noé
- 17.50 - Futebol: "Jornada 8"
- 19.45 - Totoloto
- 19.55 - O Tempo
- 20.00 - Telejornal
- 20.40 - Noite Mágica
- 21.40 - Parabéns
- 23.20 - Sessão Dupla I: "Presumível Inocente"
- 01.25 - 24 Horas
- 01.40 - O Tempo
- 01.45 - Sessão Dupla II: "Vítimas"
- 03.20 - Encerramento

#### Domingo

- 08.00 - Abertura
- 08.02 - Infantil/Juvenil
- 12.00 - Luta Livre Americana
- 12.30 - Sem Limites
- 13.00 - Notícias
- 13.10 - Top +
- 14.05 - 86 - 60 - 86
- 14.35 - Indiana Jones, Crónicas de Juventude
- 15.25 - Simpsons
- 15.55 - Salão de Festas
- 17.25 - A Grande Pirâmide
- 17.50 - Futebol: "Jornada 8"
- 19.45 - Joker
- 19.55 - O Tempo
- 20.00 - Telejornal
- 20.40 - Casa Cheia
- 21.20 - Eu Tenho Dois Amores
- 22.15 - Com Peso e Medida
- 23.15 - No Calor da Noite

- 00.05 - 24 Horas
- 00.20 - O Tempo
- 00.25 - Última Sessão: "Rio Diabolo"
- 01.55 - Encerramento

#### Sexta

- 12.30 - Abertura
- 12.32 - Televendas
- 13.30 - TV2 Desporto
- 14.30 - Euronews
- 14.55 - O Tempo
- 15.00 - Matinée: "carta de Uma Desconhecida"
- 16.50 - Divulgação
- 16.55 - Escola Paraíso: "Vamos ao Teatro"
- 17.55 - Superjuvenil: "Zero de Audiência"
- 18.20 - Rua Sésamo
- 18.50 - Um, Dó, Li, Tá
- 19.50 - Grandes Comandantes
- 20.40 - Boletim Agrário
- 20.45 - Histórias Que o Tempo Apagou
- 21.10 - Desenhos Animados/Boa Noite
- 21.20 - RTP / Financial Times
- 21.30 - TV2 Jornal
- 22.00 - Acontece
- 22.10 - Remate
- 22.20 - Batón no Colarinho
- 23.10 - Programa Recreativo
- 00.10 - Cine Dois: "O Sacrifício"
- 02.30 - Partita
- 02.40 - O Tempo
- 02.45 - Encerramento

#### Sábado

- 09.00 - Abertura
- 09.02 - Universidade Aberta
- 12.00 - Tauromaquia
- 12.25 - O Treinador
- 13.00 - O Rosto da Europa
- 13.30 - TV2 Desporto
- 14.30 - Euronews
- 14.50 - O Tempo
- 14.55 - TV2 Desporto
- 16.55 - Para Além do Ano 2000
- 17.05 - As Aventuras de Sherlock Holmes
- 17.55 - Sessão Especial: "Os Libertadores"
- 19.30 - Os Lugares de Colombo
- 20.20 - Forum Musical
- 21.10 - 12 Minutos
- 21.25 - O Tempo
- 21.30 - TV2 Jornal
- 21.45 - Desenhos Animados/Boa Noite
- 21.55 - Quem Conta Um Conto
- 22.45 - Praia da China
- 23.30 - TV2 Desporto
- 24.00 - De Lisboa Com Amor...
- 00.10 - O Tempo
- 00.15 - Martin Luther
- 01.45 - Encerramento

#### Domingo

- 09.00 - Abertura
- 09.02 - À Mão de Semear
- 09.30 - Caminhos
- 09.55 - Novos Horizontes
- 10.30 - 70 x 7
- 11.00 - Missa
- 11.55 - Regiões
- 13.00 - O Homem e a Cidade
- 13.30 - TV2 Desporto
- 14.30 - Euronews
- 15.25 - TV2 Desporto
- 17.00 - Para Além do Ano 2000
- 17.50 - Maigret
- 18.40 - Europa das Ilhas
- 19.30 - Glyndebourne Gala Concert
- 20.30 - Domingo Desportivo
- 22.00 - TV2 Jornal
- 22.15 - Desenhos Animados/Boa Noite
- 22.25 - O Tempo

ANDY GARCIA MEG RYAN

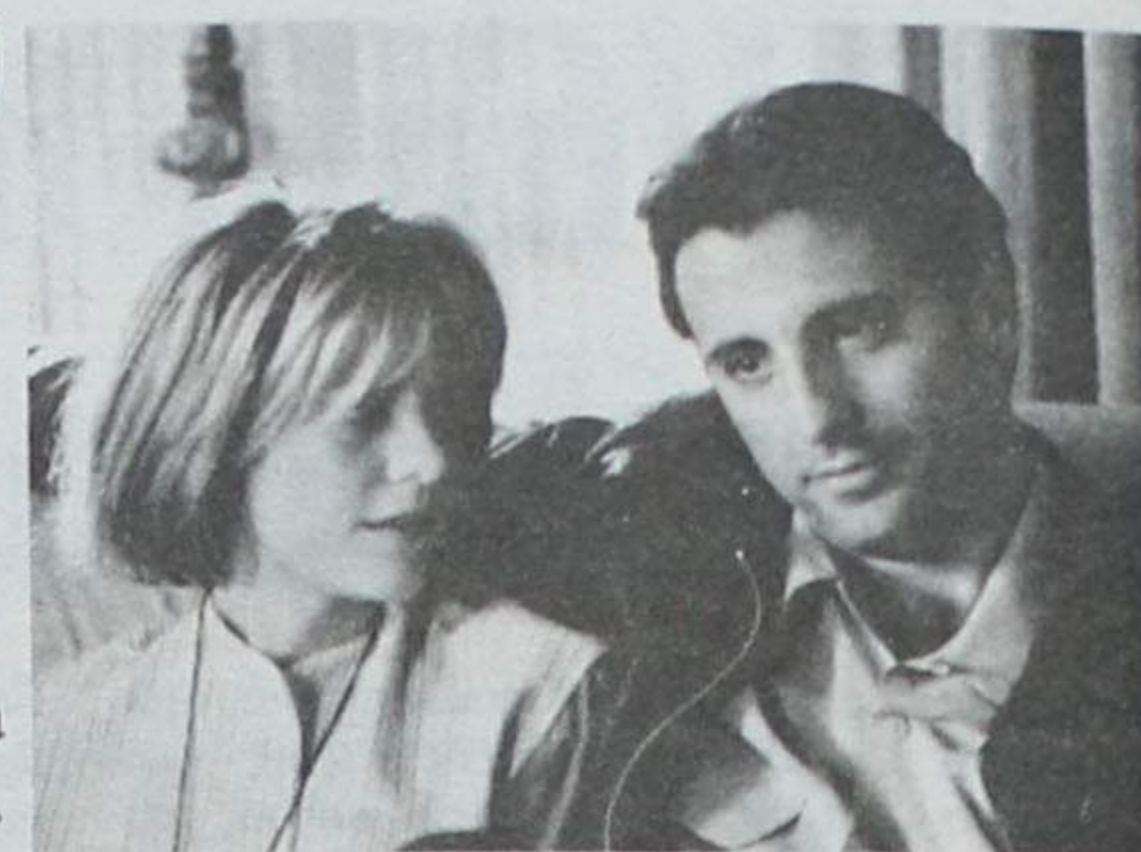

Quando um Homem Ama uma Mulher

DECEMBER PICTURES PRESENTS... DIMITRIOS KAMBOURIS... LUIS MANDOKI... ANDY GARCIA... MEG RYAN... "QUANDO UM HOMEM AMA UMA MULHER"...

- 22.30 - Artes e Letras: "A Máquina de Scorsese"
- 23.45 - O Tempo
- 23.50 - Cine Estúdio: "A Última Tantação de Cristo"
- 02.30 - Encerramento



#### Sexta

- 11.00 - Abertura
- 11.02 - Lumen 2000
- 11.30 - Moda
- 11.45 - Maria Helena
- 13.00 - Jornal da Uma
- 13.30 - Cassandra
- 14.15 - A Escolha é Sua: "Um Anjo na Terra"
- 15.00 - (Programa escolhido pelos telespectadores)
- 16.10 - Encontro
- 16.15 - Flistones
- 16.45 - Alf
- 17.10 - Tempo Informação
- 17.15 - Caprichos
- 18.15 - Morena Clara
- 19.20 - Tempo Informação
- 19.30 - Telejornal
- 20.00 - Feita à Medida
- 20.30 - MacGyver
- 21.30 - Cinema à Sexta: "Heróis Por Conta Própria"
- 00.00 - Novo Jornal
- 01.30 - Tempo Informação
- 01.35 - Top 25RFM/TVI
- 01.40 - Fora de Jogo
- 01.55 - Encontro

#### Sábado

- 10.00 - Abertura
- 10.02 - Animações
- 11.30 - As Histórias Mais Bonitas
- 12.00 - Top 25 RFM/TVI
- 12.30 - Novos Ventos
- 13.00 - Jornal da Uma
- 13.20 - Contra-Ataque
- 15.00 - Telemotor
- 15.30 - Queridos Inimigos
- 17.15 - Caprichos
- 18.15 - Morena Clara
- 19.20 - Tempo Informação
- 19.30 - Telejornal
- 20.00 - Éramos Seis
- 21.30 - Trocado em Miúdos
- 22.00 - A Grande Aposta
- 23.10 - Últimas Notícias
- 23.35 - Jornal do Mundo
- 00.05 - Lauro António Apresenta: "Alice nas Cidades"
- 02.10 - Tempo Informação
- 02.15 - Encontro

#### Sábado

- 11.30 - Buéréré
- 13.15 - Portugal Radical
- 13.30 - Gladiadores Americanos
- 14.20 - Nunca Digas Banzai
- 15.00 - Sessão Aventura: "O Meu Nome em Chicago"
- 17.00 - Lei e Ordem
- 18.00 - Os Imortais II
- 19.00 - Muita Louco
- 19.55 - Meteorologia
- 20.00 - Jornal da Noite
- 20.40 - A Viagem
- 21.40 - Partir o Côco
- 22.45 - Walker: O Ranger do Texas
- 23.45 - Meteorologia
- 23.50 - Último Jornal
- 00.05 - Sessão Especial: "Histórias de Gangsters"
- 02.15 - Fecho

#### Domingo

- 11.30 - Buéréré
- 11.45 - Nickelodeon
- 13.15 - Portugal Radical
- 13.30 - BBC: Vida Selvagem
- 14.30 - No Fim do Mundo
- 15.30 - Chiado Terrace: "Shirley Valentine"
- 18.00 - Obras em Casa
- 18.30 - Caça ao Tesouro
- 19.55 - Meteorologia
- 20.00 - Jornal da Noite
- 20.40 - O Memorial de Maria Moura
- 21.40 - Maiores de 17: "Porky's II - O Dia Seguinte"
- 23.45 - Meteorologia
- 23.50 - Último Jornal
- 00.05 - Insónias: O Senhor Que se Segue
- 01.30 - A Casa Elliot
- 02.05 - Fecho

#### Domingo

- 10.00 - Abertura
- 10.02 - Animação
- 11.30 - Oitavo Dia
- Angelus
- Missa Dominical
- 13.30 - Jornal do País
- 14.00 - Portugal Português
- 14.55 - Tempo Informação
- 15.00 - As 1001 Tardes do Julho
- 19.20 - Tempo Informação
- 19.30 - Telejornal
- 20.00 - Éramos Seis
- 20.50 - Futebol: "U. Leiria - V. Guimarães"
- 22.50 - Doutores e Engenheiros
- 23.50 - Últimas Notícias
- 00.05 - Jornal Negócios
- 00.35 - Tempo Informação
- 00.40 - Encontro

## CORREIOS DE PORTUGAL

Só é possível distribuir correctamente as suas cartas com a indicação do nome de rua e nº de porta das mesmas.

Informe os seus colaboradores.

Colabore com os Correios



Varanda da Costa Verde

# Uma cidade dividida em duas fatias atravessada por barulhentos comboios

O problema já não é novo, mas em cada dia que passa se torna mais pertinente um estudo aprofundado que encaminhe à tomada de sérias medidas tendentes a resolver um gravíssimo problema que se apresenta não apenas para a CP, mas ainda mais para a cidade de Espinho, que se vê cerceada em duas metades, de difícil acesso, devido às constantes circulações de comboios e às manobras que alguns deles têm necessidade de efectuar nesta cidade. Quando referimos que os obstáculos são também para a CP, queremos referir-nos à necessidade exposta da Companhia dos Caminhos de Ferro pretender aumentar de duas para quatro vias, para maior fluidez das circulações. Ora, se o espaço é exíguo, como se verifica, logo se teria de pensar que a médio prazo a CP pretenderia expropriar terrenos (e não só) para alargar a área pretendida, o que para Espinho se afigura como enorme machadada, no seu futuro, que a população não consentiria.

Existem planos para dotar a cidade de passagens desniveladas, mormente no centro. Mas será que essa medida resolveria as graves carências de acessos, tanto para peões como para veículos, inclusivé na zona sul, próximo da antiga fábrica de conservas, onde normalmente estacionam comboios de mercadorias que impedem que os peões circulem entre as duas metades da cidade?

A conclusão lógica em-caminha-se, segundo opinam individualidades espinhenses, para um estudo que contemple gastos definitivos, resolvendo-

se de uma vez por todas as carências que poderiam culminar num verdadeiro estado caótico e de desperdício de dinheiros. E nessa altura toda a obra passaria pela circulação ferroviária em vala, eventualmente nos antigos terrenos da feira, já que se centralizaria os locais de embarque, com uma ou duas estações, a norte e a sul, podendo posteriormente ser utilizado o solo como mercado novamente.

A CP poderia então construir quatro vias, encurtar a desgastante curva do Rio Largo, abandonar essa faixa do litoral cuja corrosão marítima tanto prejuízo tem dado às centenárias, etc., etc., enquanto a cidade seria unificada e os terrenos valorizados com loteamentos consideráveis numa estância turística de renome internacional, que nessa altura poderia ganhar uma dimensão diferente e histórica.

Pensar-se de outra forma, com projectos e mais projectos para as circulações continuarem à superfície, seria desperdiçar-se dinheiro e a cidade ficaria sempre entupida, dado que a tendência será para um crescimento demográfico, gradual mas significativo, que porá em causa a todo o tempo a falta de

meios que iriam ficar escassos, para acessos entre as duas metades cidadinas, enquanto para levar a efeito várias obras de passagens desiveladas, se gastariam importâncias volumosas que deixariam a obra sempre incompleta, como reivindicações e problemas constantes.

Esta será a altura ideal para a actual Câmara desenvolver um projecto que vise a mudança das instalações ferroviárias, para montante, que interessará de igual modo à CP, desenvolvendo os trabalhos em várias fases, de molde a prejudicar o menos possível a vida cidadina. Será uma medida ímpar, de interesses mútuos, que proporcionará o desenvolvimento integral de uma cidade que se tem visto a braços com a passagem de comboios pelo centro, com todos os inconvenientes de barulhos e de cerceamento dos espaços públicos.

O trajecto a montante permitiria a circulação ferroviária mais centralizada, longe do mar e seus efeitos negativos nos circuitos eléctricos, enquanto permitiria um trajecto mais directo, sem a perniciosa e acentuada curva do Rio Largo, que obriga as circulações a reduções cautelares de velocidade, a fim de evitar acidentes o que não acon-

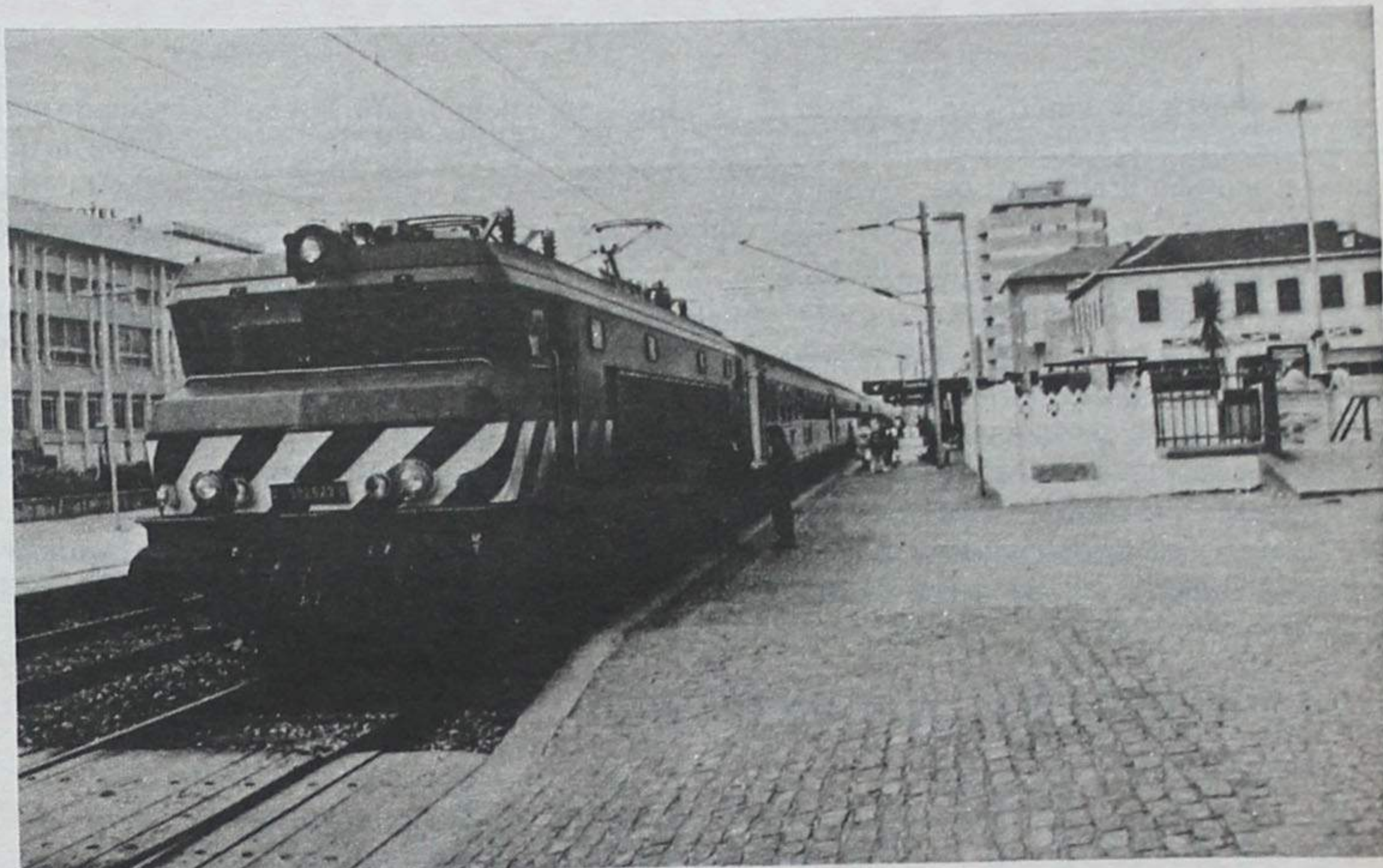

teceria num traçado mais recto, onde futuramente poderiam ser utilizados os TGV.

De toda a maneira, o proble-

ma que agora se vive é da maior gravidade e urge que a câmara se debruce urgentemente sobre esta problemática. De contrá-

rio, continuará o atentado a uma população e à sua economia.

Agostinho Almeida

## PRECISA-SE

**Animadoras p/ Bar/Discoteca**  
(Bengaleiro - balcão - Apanh. Copos)

Marcar entrevista (quartas, sábados e domingos à tarde)  
pelo telef. 724514

## Clinica Médica Dentária

Dr.<sup>a</sup> Rosa Neves

Dr.<sup>a</sup> Leopoldina T. Santos Tavares

Acordos com: ACASA E CGD  
Rua 23 n.º 773 - 1.º esq - Espinho  
Telef: 72 01 16

## Tele-Rocha

Projectos-instalações de gás  
Móveis e Electrodomésticos  
Cozinhas por medida

Rua 24 - 771 - Tel. (02) 721612  
Secção de gás - Rua 31, 469 - ESPINHO  
Telef. (02) 720325 - Fax (02) 7310436

## INSTITUTO SUPERIOR DE ESPINHO

(ISESP)

### CURSOS SUPERIORES

● CONTABILIDADE E INFORMÁTICA

● CIÊNCIAS DA COMUNICAÇÃO

● GESTÃO HOTELEIRA

● TURISMO

Director: *Dr. Valdemar Martins*

INFORMAÇÕES  
INSCRIÇÕES  
MATRÍCULAS

RUA 30, N.º 611 - AP.º 443 - ESPINHO  
TEL. (02) 731 17 84

\* Na última fase de reconhecimento

**NA 14**  
**Salão de Chá**  
**Pronto a Comer**  
**Pratos económicos**  
Pequenos almoços,  
almoços e lanches  
Todas as sextas feiras,  
há feijoada à Brasileira  
e tripas  
Rua 14 n.º880  
4500 ESPINHO  
Telef: 02 - 731 29 08



Assembleia Municipal confirma

# 1,2 é a Taxa da Contribuição Autárquica sobre prédios urbanos

Em menos de cinco curtíssimos minutos e sem qualquer discussão preliminar ou circunstancial, a Assembleia Municipal de Espinho, na sua reunião ordinária de 14 do corrente, aprovou por 22 votos a favor (PS+PSD+ CDS+ PSN) contra 2 da CDU que propôs, aliás, sem grande convicção e pró-forma a taxa de 1,1, a taxa de 1,2 para a contribuição autárquica relativa a 1994 e a

cobrar no próximo ano, e nem tal deliberação surpreendeu a reduzidíssima assistência ou a habitual comunicação social presentes.

Mas não foi morno o ambiente dos trabalhos; bem, pelo contrário, terçaram-se "armas" em forma de argumentos, suportados por princípios mais ou menos políticos, estruturais ou não que muitos de conveniência e circunstância fo-

ram. Foi no denominado período da *antes da ordem do dia*, que, curiosamente ocupou quase todo o espaço temporal da reunião.

Falou-se muitíssimo sobre medalhas - as de ouro, de mérito desportivo - muito sobre as enormes estruturas metálicas que o PSD utilizou para propaganda política nas últimas autárquicas e menos sobre medidas de

apoio a deficientes.

É disso que vamos falar.

**Congratulação pela atribuição de medalhas de valor desportivo**

*"A Assembleia Municipal de Espinho congratula-se com a iniciativa que a Câmara Municipal logrou promover e associa-se à mesma pelo*

*elevado significado que esta encerra"*

Foi a *moção* do CDS-PP subscrita pelo seu único deputado municipal a propósito da recente decisão do *executivo camarário*, de atribuir a medalha de valor desportivo, em ouro, a Rolando de Sousa, Luis Maia e João Brenha, num manifesto reconhecimento, tributo e louvor ao mérito desportivo que levantou, na discussão, mais ondas que o "nosso mar" em dias de borrasca.

Correia de Araújo apresentou-a e defendeu-a, acrescentando à sua propositura de escrita que se deu, deste modo, *louvável consagração à "causa do desporto" representada nas vertentes do dirigismo e da prática desportiva propriamente dita*, o argumento de que era preciso *meter, também a Assembleia Municipal* no processo, num acto que teve *algum significado para os espinhenses*.

A *moção* foi aprovada por quase toda a Assembleia, excepto Jorge Carvalho que, "muito diplomaticamente", se ficou pela abstenção, ele que foi extremamente crítico e cáustico; crítico para a Câmara e cáustico para o deputado centrista, numa intervenção longa com vertentes que alguns colegas consideraram demagógicas.

Passamos em separado e no essencial, as intervenções daquele vogal comunista e de outros por as considerarmos "edificantes" umas, e outras, porque não, mais realistas.

**Estruturas metálicas das últimas eleições**

*- Como é que se pode admitir que 10 meses depois das eleições se verifique a existência daqueles painéis metálicos que serviram à campanha eleitoral do PSD, plantados em pontos nevralgicos, estruturas pesadas que dão mau aspecto, desfeiam Espinho e constituem um factor de agressividade ao ambiente urbano?* - começou por perguntar à Assembleia, o deputado comunista, Jorge Carvalho, na apresentação da recomendação da CDU à Câmara a "recomendar" ao executivo *que sejam retiradas, rapidamente*

*te as estruturas existentes que têm um aspecto tão mau quanto a paisagem.*

E avançou com outros argumentos:

- Que o aspecto dos referidos painéis é degradante e que, em qualquer momento e circunstância, em um risco à segurança dos transeuntes além de que a manutenção com fins publicitários constitui um precedente para qualquer partido que no futuro pode montar igualmente um painel de publicidade no nosso município formando o concelho numa suburbana plantação de painéis publicitários.

Não passou a recomendação, que contra ela votaram os PSD; Maria Goreti não participou na votação - como também não participaram, pela rapidez e a confusão da votação nos permittem afirmar Marisa Fonseca (PSN) e Correia de Araújo (CDS) - e outro vogal (julgamos ter sido João Félix) absteve-se. A favor, levantaram o braço, oponente Jorge Carvalho, a camarada Saudade Teixeira Lopes e Luís Torres, do que tinha sugerido que outros painéis colocados em pontos noutros locais levassem o mesmo destino do pretendido os do PSD.

Para os que votaram contra a recomendação parece ter sido o processo que transitou pela Câmara, que Guy Viseu remiu à Assembleia e que demos, na altura própria de conhecimento público.

No mesmo período da tes da ordem do dia foi aprovada, por unanimidade, uma recomendação do PSD o título genérico de "Medida de apoio a deficientes" e era do seguinte teor:

*- (...) Que a Câmara exerça um papel de sensibilização junto dos vários serviços públicos do concelho e de um conjunto de medidas no âmbito das suas competências, facilite a utilização dos edifícios e serviços públicos pelos cidadãos que carecem de apoio.*

Os trabalhos continuam amanhã, 6ª feira, 21 do corrente a partir das 22 horas.

José Sam...

O futebol "foi" à Assembleia

## CDS-PP acusado de ser defesa-central e guarda-redes do PS !

Como já dissemos noutra local, *amoção* do CDS sobre as medalhas de ouro de valor desportivo foi discutida e glosada em vários tons: discursos políticos - que a política não é só o que a gente pensa - de que damos alguns excertos.

**Jorge Carvalho (CDU)** - Este documento apresentado pelo CDS demonstra que não é só defesa-central do PS, mas também seu guarda-redes; é uma preocupação excessiva em defender a Câmara e não sei se o meu amigo Correia de Araújo terá algum cargo prometido ou se o S de social vai passar para o meio do PP e ficará CD-PSP (Centro Democrático-Partido Socialista Português) numa aproximação à integração naquele partido, embora tenha, recentemente apresentado uma moção de ternura para com o PSD...

Quanto às condecorações da Câmara atribuídas aos dois desportistas e um dirigente, afirmou:

*- Esgotou-se, com aquela facilidade, a condecoração mais elevada que a cidade tem. A partir de agora, a quem pode ser ela dada mesmo que por feitos "mais valorosos" se de toda a panóplia de condecorações que a Câmara tem para distinguir pessoas foi logo es-*

*colher a "bomba atómica", a medalha de ouro?*

*Normalmente estas condecorações - e não é que Rolando de Sousa a não merecesse - são dadas em fins de carreira ou em circunstâncias excepcionais, o que não foi o caso; Rolando de Sousa faz parte do executivo, é na prática, o vice-presidente da Câmara e não é saudável que se dê a impressão de que se andam a medalhar uns aos outros. Além disso temos atletas da Cerci que têm tido comportamentos altamente meritórios, têm ganhado, sem ser por dinheiro, competições internacionais, não andam metidos em circuitos de conta-bancária e esses não têm reconhecimento...*

*À Câmara crítico o ter utilizado a medalha mais elevada num desporto sem grande reconhecimento internacional. Além disso há todo um tipo de cidadãos de Espinho que têm tido funções especiais muito importantes sem terem qualquer espécie de reconhecimento (...) e há todo um conjunto de cidadãos óptimos nas suas profissões que trouxeram, ao longo dos anos uma série de benefícios para a população de Espinho e esses nem uma medalha de cortiça viram...*

**José Mota, presidente da Câmara:** - Gostava que não pensassem que foi só pela realização do voleibol de praia em Espinho que as medalhas

foram atribuídas. Foram-no por muitas outras razões que são do conhecimento público e não deixo de acrescentar que a etapa europeia de voleibol de praia foi extremamente importante e nós devemos relevar o que é bom e importante para a nossa terra.

**Marisa Fonseca (PSN)** - Visto que apoiei Rolando de Sousa na sua candidatura à Câmara, a minha intervenção pode parecer suspeita mas penso que se não podem confundir as coisas.

*Se por um lado podemos culpar a Câmara por discriminar ao atribuir a medalha de mérito a um vereador, então, se a não atribuisse por esse motivo, estava a praticar um acto discriminatório mas no sentido oposto, não atribuindo uma medalha a quem a merecia.*

*Por outro lado, o voleibol de praia não é um desporto tão apagado como parece; as nossas "duplas" têm feito grande sucesso lá fora e é também, através do seu desempenho que somos conhecidos.*

*É claro que os desportistas da Cerci têm, da minha parte, o maior respeito e deverão ter igual distinção; mas por causa de uns não devemos desmerecer os outros.*

**Guy Viseu (PSD)** - Penso que as condecorações que a Câmara - e não o presidente - entregou aos três homenageados

dos seguiram, certamente, um critério; no entanto, esse acto sugere-me duas reflexões:

**1ª - Lamentar profundamente que um acto que a Câmara, ponderadamente, praticou, tenha dado para quase três quartos de hora de discussão nesta Assembleia. 2ª - Mesmo que alguns motivos de ponderação se extraiam do discurso de Jorge Carvalho não aceito que se explore demagogicamente e para fins políticos os deficientes da Cerci e nem se diga que se foram homenagear indivíduos que praticam desporto através do cheque. Os profissionais do desporto também merecem distinção se forem capazes de atingir determinada dimensão no campo desportivo.**

**Rolando de Sousa, um dos medalhados** - Recusei a homenagem que a Câmara de Gomes de Almeida resolveu, por unanimidade, prestar-me e o mesmo na Câmara anterior quando por mais de uma vez se quis exarar em acta um voto de louvor às minhas actividades autárquicas. Nesse domínio nunca desejei medalha alguma; gosto de fazer o que faço e faço-o por prazer.

*Fui homenageado como desportista e não como político e, por isso, seria hipocrisia não aceitar a medalha.*



## Reunião do executivo

# Das bolsas de estudo para estudantes aos transportes colectivos urbanos

O executivo municipal reuniu, mais uma vez (a 37ª do ano) e ordinariamente, com a presença de todos os seus elementos, na semana passada e, do que foi assunto, retirámos alguns temas que consideramos mais relevantes:

**Bolsas de estudo para estudantes do ensino superior, escola da rua 23, programas programacionais turísticos, transportes colectivos urbanos de Espinho e pavimentação de ruas nas freguesias (ditas) rurais.**

Além disso, ficámos a saber que o vereador António Canastro deu conta da forma como decorreu a sua visita a Brunoy por alturas da comemoração da geminação daquela cidade francesa com a cidade de Espinho. Como esse dar conta não vem explicitado - ficámos só a saber que o presidente da Assembleia Municipal, José Azevedo, também foi a Brunoy e a convite do "maire" daquela cidade e porque testemunhámos a assinatura solene, em 14 de Novembro de 1992, do documento da geminação, quisemos saber alguma coisa mais. Perguntámos àqueles dois autarcas as suas impressões sobre o "estado" da geminação que, em quase dois anos volvidos, não tem servido para grande coisa. Falaram-nos de outras coisas como o leitor pode ler noutro local.

Vai adiantado - nesta reunião procedeu-se à abertura de propostas - o processo tendente à pavimentação de quatro ruas noutras tantas freguesias do concelho e que são: rua do Monte-Belo, na freguesia de Anta, para a qual foram apresentadas propostas que variam entre 3 960 contos e 9 430 500\$00; rua Nova, na freguesia de Guetim, que custará entre 1 786 700 escudos e 4 206 380\$00, valores da proposta mais baixa e mais alta; Estrada Real, rua dos Limites, em Paramos, em que a proposta mais baixa é de 2 979 contos; rua do Quartel, Formal em Silvalde que mesmo por baixo deverá custar 11 866 750\$00.

Fazendo as contas às propostas mais baixas - e nós não temos elementos para concluir da política da Câmara que certamente vai aguardar pelo parecer do Departamento de Equipamentos Básicos, na pavimentação dos quatro referidos arruamentos serão gastos, no mínimo, 20 mil contos.

(em caixa anexa passamos algumas declarações de José Mota sobre este assunto)

## Transportes colectivos urbanos

É um processo que vem de longe, dos finais do executivo de Romeu Vitó, o da concessão do serviço de transportes colectivos urbanos de Espinho. No primeiro concurso realizado foi "escolhido" um candidato, posteriormente desqualificado. Para garantir a continuidade da prestação daqueles serviços de utilidade pública a Câmara chegou a um acordo com a anterior empresa exploradora que tem vindo a garan-

tir as carreiras.

Perante novo concurso apresentou-se um único candidato, e a Câmara irá, posteriormente, decidir se lhe entrega ou não a exploração e em que termos.

## Bolsas de estudo para universitários

Na continuidade de uma prática que, de ano para ano, vai tendo mais interessados, a Câmara deliberou, por unanimidade, atribuir para o ano lectivo de 1994/95 12 bolsas de estudo, sendo 7 de 15 contos mensais e 5 de 12 500\$00, também por mês.

A proposta partiu, natural-

mente, do vereador da Cultura, António Canastro, que se fundamentou, entre outros no seguinte argumento: - "A situação económica de numerosas famílias do concelho de Espinho tem sido duramente afectada por condições adversas, nomeadamente, por situações de desemprego e de baixa de salários reais".

A duração da bolsa de estudo é de 10 meses e podem concorrer à sua atribuição jovens a frequentar cursos do ensino superior que residam no concelho de Espinho, que tenham tido aproveitamento no ano lectivo anterior e demonstrem não possuir recursos económicos necessários à continuação dos estudos.

O processo de candidatura far-se-á dentro dos prazos a indicar em anúncio público.

## Ex-Escola da "23"

Avança o processo de reconversão(?) do edifício da escola da rua 23.

Na reunião de Câmara da semana passada, o executivo tomou conhecimento da definição - acrescentada da opinião unânime de que o imóvel se deve única e exclusivamente dedicar a serviços públicos ou de colectividades de interesse público, evitando-se, por isso, qualquer instalação de loja tipo comercial - que a Junta de Freguesia de Espinho e Assembleia da mesma freguesia aprovaram, definição que a freguesia pretende que seja a seguinte:

**Cave - Um espaço amplo para utilização polivalente; Rés-do-chão - Instalações para a Junta constituídas por uma sala de sessões, uma sala de reuniões para o executivo, gabinete para o presidente, gabinete para o secretário e tesoureiro, sala de atendimento ao público, sala para arquivo e instalações sanitárias, salão amplo para convívio de idosos e sala de exposições; Primeiro piso - Diversas divisões de 4X4 metros para atribuir, a título precário, às colectividades, ampla sala para diversas utilizações e sanitários de apoio.**

Naturalmente que a proposta da Junta vai ser objecto de estudo e não só.

## Programas turísticos

Na acta da reunião de Câmara que vimos tratando e so-

bre o assunto em epígrafe pode ler-se o seguinte:

"Tendo presente a carta do pelouro de Animação da cidade do Porto, solicitando aprovação do protocolo a celebrar com "Investimentos, Comércio e Turismo de Portugal" com vista a rentabilizar as potencialidades turísticas da Área Metropolitana do Porto, através de Programas Promocionais Conjuntos e do Gabinete de Incentivos do Nor-

te, tivemos as explicações daquele vereador:

- "As terras que têm vocação turística têm de fazer promoção; gasta-se dinheiro nessa promoção. Mas hoje não se promove só a própria terra; os arredores também podem ser uma razão para vir gente a Espinho de tal forma que como a promoção tem de ser feita em conjunto, os municípios da área do Porto resolveram unir-se de forma a tornar a oferta

## A propósito da pavimentação de ruas

# Não é protagonismo da Câmara Municipal...

Noutro local demos conta de que a Câmara iniciou um processo tendente à pavimentação de quatro ruas, uma em cada uma das freguesias ditas rurais, processo que vai na fase de abertura de propostas.

Conversámos com o presidente da Câmara, que começou por nos afirmar:

- A nossa decisão veio em consequência daquelas visitas que fizemos no princípio do ano às freguesias em que tivemos oportunidade de constatar determinadas situações que nos mereceram, naturalmente, especial atenção. Vai daí, alterámos o Plano de Actividades e o Orçamento para incluirmos estas obras, algumas das mais necessárias.

- Não seria mais útil delegar competências nas Juntas? É que começa por aí a correr a ideia de que o presidente, em vez de descentralizar competências está a promover, cada vez mais o protagonismo da Câmara Municipal...

- Não; não é nada disso. Em primeiro lugar não retirei qualquer competência às Juntas, que até nem tenho competência para o fazer. Em segundo lugar tratava-se de obras indispensáveis e urgentes, e nós pensámos que desta maneira andaríamos mais depressa. Foi uma questão de opção e não de política administrativa.

- Mas não está nos planos da Câmara a transferência de competências para as Juntas que, cada vez mais se vêem limitadas nas suas funções?

- Não se trata de uma questão de estar ou deixar de estar. Fazer aquelas obras é uma das competências da Câmara e que ela exerce. É protagonista daquilo que lhe compete...além disso não conheço nenhuma reclamação da população - nem das Juntas - pelo facto de a Câmara ter decidido fazer estas obras. E vai fazer outras.

te; tendo em conta que Espinho está inserido naquela Área Metropolitana e o grande interesse que este tipo de programa tem para um melhor desenvolvimento do Turismo, proponho que a Câmara de Espinho delibere aderir ao programa referido e aprove o referido protocolo".

Esta proposta, apresentada por António Canastro foi aprovada por unanimidade.

Como, no seu laconismo, nos diz muito pouco ou nada,

mais ampla a convidativa e ao mesmo tempo diminuir os custos: é mais promoção com menos dinheiro.

Quanto ao Gabinete de Incentivos também nos favorece a integração turística na Área Metropolitana que os seus objectivos são o de "chamar" para cá mais congressos e o turismo de prémios de fins de semana atribuídos por empresas, que cada vez mais se pratica por essa Europa.

JS

## A geminação com Brunoy

# Não basta lá ir dar apoio aos portugueses...

Como dissemos noutro local José Azevedo e António Canastro deslocaram-se, recentemente a Brunoy, integrados oficialmente na comitiva do rancho paramense "Recordar é Viver".

Colhemos as suas impressões, mais no aspecto da geminação que noutro.

Disse-nos José Azevedo:

- As impressões que recolhi são óptimas. Somos benéficos para os portugueses que lá estão, porque esses é que têm necessidade absoluta da nossa presença.

- E a geminação? - perguntámos.

- Fomos muito bem recebidos e a relação que se estabeleceu, repito, interessa muito aos portugueses que lá vivem. Em termos de geminação, propriamente dita, bem, acho que é preciso dar-lhe uma volta. Há interesse mas é necessário praticá-la. Tem de haver um intercâmbio a todos os níveis... Ir lá só para dar apoio aos portugueses - e a colónia espinhense não é tão pequena como isso - não é bastante.

Queríamos acrescentar que também estiveram presentes representantes de uma cidade inglesa e de outra alemã, ambas geminadas com Brunoy. Uma e outra, de alguma maneira, manifestaram interesse numa futura geminação com Espinho; mas isso não passou de palavras de circunstância. No entanto serviu para revelar que Espinho interessa a muita gente. Não ficamos diminuídos no confronto com outras urbes: Espinho é Espinho.

Por sua vez, António Canastro referiu-nos:

- Naturalmente que fomos bem recebidos...

- E falou-se da geminação?

- Não, não falou. A geminação já existe, portanto não se tem de falar nela mas, salámos sim, no seu incremento possível e nos intercâmbios de natureza desportiva e cultural que não-de ser promovidos. Repito, a geminação está feita e o que se podem seguir são convívios de natureza cultural. Não fui solicitado para qualquer reunião de trabalho mas, tão somente, apresentado ao vereador da Cultura de Brunoy. Tivemos uma conversa de circunstância mas não chegámos a acertar acções futuras.



## O "caso" do PS de Nogueira da Regedoura Uma carta do presidente da Assembleia Geral

Do sr. Rui Ribeiro, presidente da Assembleia Geral da Secção do Partido Socialista de Nogueira da Regedoura recebemos com pedido de publicação a seguinte carta:

Relativamente à carta publicada no vosso jornal no passado dia 13 de Outubro com o título "Carta do coordenador do PS de Nogueira da Regedoura", tenho a dizer o seguinte: Como é possível tanta mentira junta!

1º - O senhor coordenador da secção de Nogueira da Regedoura, não tem legitimidade para falar, porque, até hoje, ainda não tomou posse do lugar para que foi eleito e, a comprová-lo, está o facto de não ter comparecido a uma única reunião da assembleia geral realizada na secção, nem nunca convocou uma reunião do órgão executivo, que é o secretariado da secção.

2º - Esse mesmo senhor coordenador é um habilidoso e mente no que escreve. A dado trecho da sua carta diz que eu, "desde que fui viver para Espinho, a secção passou para casa dele". Mas como, se eu resido em Espinho há seis anos (desde 1988) e a secção de Nogueira da Regedoura foi constituída em Janeiro de 1993? O que equivale a dizer que a secção antes de nascer já existia, sem ninguém saber. Ele deve andar a sonhar com altos vãos e, como tal anda nas núbens...

3º O prédio onde está instalada a secção é um prédio enorme, com dois pisos, sendo o piso superior ocupado, em habitação, por familiares meus, e o piso inferior com um escritório meu particular e um espaço amplo onde se realizam reuniões e debates, (estes noutros tempos promovidos pelo PS), assim como todos os actos eleitorais até hoje realizados: eleições dos órgãos da secção, do secretário-geral do PS, da comissão política nacional e dos delegados à convenção nacional, esta última realizada este ano, em 19 e 20 de Março, no pavilhão Rosa Mota, no Porto. Todos estes actos eleitorais se realizaram nas instalações da sede desta secção ou seja, em casa de meu sogro, conforme o sr. José Mota o confirma nas declarações que prestou ao vosso jornal de 6 do corrente, à excepção das recentemente realizadas para os órgãos federativos, que foram marcadas para uma casa que os militantes fundadores desta secção não reconhecem como sede, visto que lhes foi imposta outra sede sem eles serem ouvidos nem achados, e como o partido não é do sr. Henrique, os militantes reclamaram, mas em vão! Os órgãos do partido não ligaram às reclamações, mas uma coisa podem ter a certeza: normalmente votavam 80% dos militantes da secção mas, desta vez, votaram apenas duas pessoas - o sr. Henrique e outro militante, seu primo, que por casualidade nunca tinha votado antes.

4º - Relativamente às pessoas que residem no edifício da sede (diz que são próximas de outras forças políticas), vê-se que ele é capaz de imaginar macacos na sua cabeça, já que o voto das pessoas é secreto; e mais, os meus familiares até nem votam, visto que são cidadãos estrangeiros. Como tal, o senhor antes de escrever, deveria primeiro informar-se daquilo que diz, para não andar a lançar bafuradas pela boca fora como é seu timbre.

5º - Se acha que mudar a sede do partido, para sua casa sem consultar ninguém é um mal menor, então deixe que eu mude a sua fábrica para minha casa sem ninguém lhe dizer nada!

6º - Quanto à frustração de um mau perdedor, o senhor está enganado. Sabe porquê? É que a maior derrota que eu tive na minha vida foi perder o meu pai ainda novo, o qual era um homem nobre, e tudo o que eu tenho de bom, herdei dele. Mas mesmo assim consegui ultrapassar essa grande derrota.

Para terminar, acho que já gastei demasiado tempo, com as cartas e conversas, com uma pessoa que pouca simpatia ou credibilidade tem em Nogueira da Regedoura, e a prová-la estão as declarações que o senhor presta ao jornal e que quem as lê lhe dá razão. Só que não é como o senhor diz. Como tal, deixe-se, por favor, de falsas declarações e deixe as pessoas em paz e sossego.

Claro que o senhor não tem culpa. A culpa tem quem está por traz de si e lhe dá cobertura...

Rui Rafael Rocha Ribeiro

## Luís Miguel Albernaz lidera a JS de Espinho

Luís Miguel Albernaz lidera a lista vencedora às recentes eleições para o secretariado da Juventude Socialista de Espinho.

Os eleitos pela lista A, venceram a "B" com 81 por cento dos votos e propõem-se realizar um vasto conjunto de acções, quer a nível desportivo e recreativo, quer a nível cultural e político, com o intuito de

resolver problemas que afectem a juventude espinhense.

O novo secretariado da JS de Espinho é constituído pelos seguintes elementos:

Luís Miguel Albernaz, Rui Pedro Jesus, Joaquim Belo Moreira, Vítor Manuel Monteiro, Ângelo Cardoso, Paulo Jorge Mendes e Jorge Paulo Castro.

### No dia 23 em Anta

## Romagem à campa de "Russo" promovida pelos comunistas

A comissão de freguesia de Anta do Partido Comunista Português, vai promover, no próximo domingo, dia 23, pe-

las 11h30, uma romagem à campa de António Gomes da Silva "Russo", no cemitério de Anta.

## Cinema e fotografia nos 20 anos da APAM

Integrado nas comemorações do seu 20º aniversário, a Associação Portuguesa de Artes Marciais (APAM) iniciou, a partir de ontem, quarta-feira, até aos próximos dias 6 de Novembro, exposições da Câmara Municipal e no Cine-Teatro S. Pedro, nos ângulos das ruas 19 e 20, um ciclo de cinema dedicado às artes marciais.

Serão seis os filmes escolhidos. A suas proveniências são de Hong Kong, Japão e Estados Unidos da América, e retratam os diversos estilos e conceitos das artes marciais.

Paralelamente terá lugar na sala de exposições da edilidade, uma mostra fotográfica sobre os 20 anos da APAM, que terminará no dia 30 do corrente.

## Festas a S. Martinho de Anta animam concelho durante três dias

As tradicionais Festas a S. Martinho de Anta decorrerão, este ano, nos próximos dias 11, 12 e 13 de Novembro e serão preenchidas com um vasto rol de espectáculos, de entre os quais se destacam a actuação dos agrupamentos musicais Bandalusa e SOS e um concerto das Tunas Musicais de S. Martinho de Anta e de Oleiros.

O programa completo para os três dias é o seguinte: **Sexta-feira, 11**, pelas 8 horas, uma salva de fogo anunciará o início dos festejos; 15 horas, música gravada; às 20, celebração de uma missa em honra do padroeiro S. Martinho; e às 21 horas, grandioso magusto com castanhas e vinhos que contará com a participação do grupo SOS.

**Sábado, 12**, às 8 horas, Zés Pereiras percorrerão as ruas da Vila de Anta; às 18 horas, celebração de uma missa solene em honra de S. Martinho.

**Domingo, 13**, pelas 8 horas, missa; às 8h30, entrarão no arraial as Tunas Musicais de S. Martinho de Anta e de Oleiros; às 11 horas, missa solene seguida de majestosa procissão que percorrerá o itinerário habitual; às 15 horas, concerto das duas tunas até cerca das 19 horas; 21 horas, actuação do conjunto musical "Perús".

As festas encerrarão pelas 24 horas com uma grandiosa sessão de fogo de artifício.

## PRECISA-SE

### Cortador de carnes para talho em Espinho

Telef. 7312483

## CLÍNICA DE MEDICINA DENTÁRIA

Acordos com : PSP, ACASA, CGD, EDP, SAMS, PHILIPS

Dr. Jorge Pacheco - Dr.ª Eva Pacheco - Dr.ª Palmira Castro

Dr.ª Cristalina Aguiar - Dr.ª Paula Amorim

Dr. Horácio Monteiro da Costa - Cirurgia Estética - Maxilo Facial

ORTOPANTOMOGRÁFIA, TELERRADIOGRÁFIA, IMPLANTOLOGIA, ORTODONTIA (fixa e removível), PRÓTESE (fixa e removível)

Rua 8 n.º 381-1.º • 4500 ESPINHO • Telef. 722718

## ELVIRA SILVA

Especialista de dermatologia  
e venereologia  
(doenças da pele)

CONSULTÓRIO: Rua 11, n.º 746  
Telef. 72 34 67

## DR. ILÍDIO D'OLIVEIRA SANTOS

MÉDICO DENTISTA

ODONTOPEDIATRIA = Ortodontia Fixa / Prótese Fixa

Consultórios:

— Rua 16 (Esquina Rua 16), n.º 545-1.º Dt.º - Espinho - Telef. 722931

— Rotunda da Boavista, 182-2.º H 3 - Porto - Telef. 6007175

Acordo com as entidades: ACASA; CGD; ADSE

## Médico Veterinário

### José Carlos Barreto

Consultório: Rua 25 n.º 765 - Telef. 728782  
Horário: após as 18h30

ESPECIALIDADE EM CAFÉS  
FÁBRICA DE TORREFAÇÃO PRÓPRIA  
GRANDE SORTIDO DE BEBIDAS  
NACIONAIS E ESTRANGEIRAS

## CASA ALVES RIBEIRO

VALDEMAR NEVES ALVES RIBEIRO

RUA 19 N.º 294 - TEL. 720075 - APARTADO 128 - 4502 ESPINHO

Rádio  **Globo Azul**  
FM 92.0  
ESPINHO

...um céu AZUL todos os dias

Leia,  
Assine  
e Divulgue

«DE»



# Bombeiros Voluntários de Espinho: - quase um século de dedicação ao próximo!

E são eles, sempre os nossos valorosos "soldados da paz", num exemplo enriquecido no mais eficaz que existe e o mais persuasivo, ao cumprirem aquele dever sagrado de "amarem" a luta frente a todos os perigos, que assinalam exemplos de heroicidade ao implorarmos-lhe em horas trágicas, e por vezes bem difíceis, para desses heróicos homens recebermos a tão enobrecida égide na libertação de aflitivas desgraças!

Gerações são passadas nesses quartéis, onde o receio de perder a vida não existe dentro de peitos, onde em obstinada coragem latejam corações, para o mal acudir com o seu mais extraordinário esforço, coragem e energeticamente destemidos!

Com este preâmbulo, onde não podia, uma vez mais, deixar de exaltar o valor destes nossos homens, lembrando-os sempre com gratidão e amor, eu hoje, venho numa forma especialíssima louvá-los e abraçá-los no mais

íntimo afecto, porque no dia 23 do corrente mês, estará de parabéns a corporação dos Bombeiros Voluntários de Espinho que fará quase um século - 99 anos de existência!!!

Tinha a corporação 19 anos... quando eu nasci!

Meus Deus, como é tão bre-

ASSOCIAÇÃO HUMANITÁRIA  
BOMBEIROS VOLUNTÁRIOS DE ESPINHO

**100**  
**ANOS**  
1895 - 1995

ve a nossa existência! Como ficam para trás de nós tantas recordações, algumas tão saudosas!...

Tantas récitas de euforias e aplausos, por uma juventude, fresca e sadia, foram levadas ao palco para auxílio desta já "velhinha" corporação!

Quanto eu as recordo em saudade, recitais tão repletos

de entusiasmo e encanto! Hoje, os que ainda vivem, alguns já na velhice, como eu, e também como actores as recordarão?!

O nosso estimado e dinâmico comandante Gomes da Costa, quanta emoção não deve sentir ao ver-se responsável por esta geração, nascida de tantas outras gerações, que se ramificaram ao longo de quase um século!

Não só cresceu em anos esta admirável corporação, como no elevado progresso em todos os sentidos, inclusivé num admirável quartel bem à vista de todos nós, numa ampliação correcta com esmerado gosto e imponência!

Admiramos o gesto incomparável de altruísmo dum grupo de gentis senhoras, que se interessam com a sua subtilidade por este incomparável conjunto de valentes homens, e não só, que honram uma linda cidade, pelo valor de verdadeiros "soldados da paz" que sacrifi-

cam as suas vidas até ao máximo auge da valentia, com admirada modéstia!

Os aniversariantes brindarão com entusiasmo, alegria, prazer e honras bem merecidas, o dia dos seus 99 anos que ficarão na espera auspiciosa da época natural dos seus ditos 100 anos! Sumamente comovida, venho alinhar no vosso entusiasmo com os mais afectuosos parabéns e amor, desejando-lhes, também, muitos mais anos de vida!



Maria Helena Vasconcelos

## "Voluntários de Espinho" comemoram 99º aniversário

Os Bombeiros Voluntários de Espinho irão comemorar neste fim de semana, nos dias 22 e 23, o seu 99º aniversário, tendo sido há muito delineado um programa de comemorações para assinalar esta importante data na vida da corporação.

Assim, no sábado, serão homenageados os bombeiros e sócios já falecidos, sepultados nos cemitérios do concelho. Às 15 horas, efectuar-se-á a concentração no quartel dos BVE, segui-



da de uma romagem aos cemitérios de Paramos, Silvalde, Anta e Guetim.

No domingo, logo pelas 9h30, serão hasteadas no quartel dos bombeiros as bandeiras nacional e da associação, com guarda de honra, à qual se seguirá uma recepção às entidades convidadas.

Às 10 horas, será inaugurada uma viatura ligeira para transporte de pessoal. Uma hora depois, será realizada uma missa na Igreja Matriz de Espinho por alma dos bombeiros e sócios falecidos.

Finda a liturgia, haverá uma romagem ao cemitério de Espinho, a ter início às 12 horas.

Para encerrar o programa de comemorações do 99º aniversário, serão apresentados cumprimentos à associação congénere, Bombeiros Voluntários Espinhenses, seguindo-se o desfile de pessoal e material por algumas artérias da cidade.

Salvo 19/10/94

Silvia Daniela Alves Pardilhó

Seus pais, avós e restante família vêm por este meio desejar muitas felicidades pela 1ª primavera que esta data se repita por muitos e bons anos.



### ESMORIZ

Dr.ª Carla Santiago e Dr. Luís Matos  
CLINICA DE MEDICINA DENTÁRIA  
Cirurgia - Odontopediatria - Dentisteria - Prótese  
Prótese fixa - Endodontia - Paradontologia  
Av.ª da Praia - Edifício Panorama, 205 - Sala P  
(em frente ao cinema) - 3885 Esmoriz  
2.ª a 6.ª e Sáb. manhã - Convenções: ADSE; C.G.D.;  
Telefone, 056-755400

### SALÃO NADIR CABELEIREIRO UNISEXO

Rua 26 N.º 254 - ESPINHO  
(Em frente ao Rent a Car, Fénix e Confeitaria Pirnesa)  
Todo o serviço de Cabeleireiro e Depilações  
Descontos Especiais de 10% aos jovens até aos 20 anos  
Agradecemos a sua visita Aberto na hora do almoço

### CASIMIRO DE ANDRADE NELSO ALVES REIS

MÉDICOS DENTISTAS

Consultório: RUA 22 (Junto à Câmara)  
Telef. 724909

### ALUGA-SE

Rés-do-Chão, para escritório,  
armazém ou comércio

Av. Central Norte, N.º 273 - Paramos  
Telef. 725622

### JOVEM PARA ARMAZÉM

1º Emprego

Empresa de Espinho necessita  
empregado/a para armazém para  
entrada imediata:

Dá-se preferência:

- 1º emprego
- Carta de Condução
- Livre de Serviço Militar
- Idade não superior a 25 anos

Resposta a este jornal ao nº 3332, enviando  
o seu Curriculum Vitae detalhado e telefone.

### ALHEIRAS CERIZ

as melhores de Mirandela

já  
chegaram

Distribuidor exclusivo:  
**MERCERIA SANTOS**  
Albino Oliveira Santos  
Rua 22 nº 513 - Tel. 720349 - Espinho

### VENDE-SE

APARTAMENTO T2

(EDIFÍCIO DO LICEU)

Rua 36 - ESPINHO  
Telef. 720067



# ANÚNCIOS

## ALUGUÉIS

ALUGAM-SE QUARTOS C/ casa de banho privativa, c/ cozinha, pequeno almoço, tratamento de roupa e garagem. Telef: 72 00 02 ou 72 89 72.

ESPINHO-FÉRIAS OU ALUGUER TEMPORÁRIO. Ótimo apartamento, totalmente equipado. Telef: 744 32 51 durante a semana. Nos fins de semana telef: 72 38 08.

ALUGA-SE APARTAMENTO T3 e moradia em Espinho. Telef: 731 30 92.

ALUGA-SE EM ESPINHO, na Av.ª 8 quartos, c/ direito a cozinha e parte da casa. Contactar telef: 72 14 88 ou Rua 62 n.º 500.

ALUGA-SE T3 C/ DÚPLEX, mobiliado, equipado, c/ lugar de garagem. Telef: 72 05 90.

ALUGA-SE T3 NOVO. Angulo das Ruas 28 e 21. Telef: 72 25 37.

ALUGA-SE CASA INDEPENDENTE mobilado e equipada c/ todos os electrodomésticos. Telf: 731 12 81.

ALUGA-SE T2-3.ª Esq. na Praceta S.P. Gomes n.º 42. Falar c/ Sr.ª António Cunha. Telef: 731 13 95.

ALUGA-SE APARTAMENTO T3, na Av.ª 24. Contactar Telef: 72 06 58.

ALUGA-SE CASA C/ 2 quartos e cozinha grande, casa de banho. Telef: 72 28 08 e 731 23 89.

ALUGA-SE APARTAMENTO tipo residência, em Anta, perto de Espinho. Novo c/ parking. Telef: 72 47 88.

## BOA MESA

A VARINA-Restaurante, peixe e marisco, sempre frescos. Aberto todos os dias. Rua 2 n.º 1269 - Telef: 72 46 30 - Espinho.

RESTAURANTE BARRACUDA-Especialidades em feijoadas de marisco, arroz de marisco, caldeirada de peixe e espetadas variadas. Fazemos serviços de casamentos, baptizados e para grupos de trabalho festas anuais. Rua 2 n.º 1255. Telef: 731 00 02 - 4500 Espinho.

RESTAURANTE TIPICO LAREIRA-Especializado em: Vitela e Bacalhau na Brasa. Pratos do dia desde 650\$00. Lareira sempre acesa. Rua 62 n.º 592. Telef: 72 79 80 - Espinho.

## ENSINO

EXPLICAÇÕES-Professor licenciado-Português/Francês-Telef: 72 05 18.

## MÉDICOS

Dr. JOAQUIM FERREIRA MENDES-Médico especialista em ouvidos, garganta e nariz. Clínica geral. Rua 9 n.º 295-2.ª Esq. - Telef: 72 17 10.

## OFERECE-SE

SENHORA TOMA CONTA DE CRIANÇAS. Durante a tarde. Segunda a Sexta-feira. Contactar Telef: 72 72 54.

SENHORA C/ CONHECIMENTOS hospitalares, c/ bastante practica de tratar pessoas acamadas. Oferece-se para cuidar de pessoas idosas e fazer alguns trabalhos domésticos. Telef: 72 37 74 (a partir das 18 horas).

MOTORISTA DE PESADOS, profis-

sional. Telef: 731 00 69 - Alexandre Ferreira Pedrosa-Idanha-Anta-Espinho.

OFERECE-SE SENHORA, para trabalhar como ajudante de cozinha, lavandaria ou quartos em Hotel. Telef: 72 28 88 (falar c/ Sr.ª Fátima).

JOVEM PROCURA EMPREGO a tempo inteiro, c/ curso de comunicação, equivalente ao 12.º ano, de preferência nos arredores de Espinho. Telef: 72 20 87.

OFERECE-SE SENHORA para trabalhar a dias, interna ou externa. Pessoa competente. Telef: 745 12 52.

EMPREGADA DOMÉSTICA, com experiência, oferece-se para trabalhar a meio tempo. Contactar Telef: 72 65 34.

## PASSA-SE

CAFÉ EM ESPINHO, com sala de jogos e churrascaria. Bem localizado. Com bom ambiente. Telef: 72 05 68.

OFICINA COM 150m2 de área na Rua 33 n.º 150 (abaixo da linha). Trata o próprio. Telef: 72 52 44 / 72 08 84.

## PRECISA-SE

CASA, para tomar de aluguer em Espinho ou arredores. Renda até 55 contos. Telef: 3710857 (horas de expediente).

PRETENDE-SE LOJA EM ESPINHO-C/ área superior a 40m2. Resposta a este jornal ao n.º 3345.

## VENDAS

APARTAMENTOS RUA 14. Telef: 732 20 36.

VENDE-SE MORADIA OU VIVENDA C/ terreno, tudo 1.400m2. Em Estrada Real n.º 316 - Paramos. Contacto no local ou Telef: 72 01 87.

VENDE-SE LINDO TERRENO DE PINHAL PARA MORADIA. Zona da Rua 19/Nascente. Telef: 72 28 31. Rua asfaltada-rede de energia e telefones-água canalizada.

VENDE-SE DUAS JOIAS do Centro Social Luso Venezuelano. Preço 200c. (cada). Contactar Telef: 764 64 68.

VENDE-SE T3 RUA 38, c/ lugar de garagem e arrumos. Telef: 72 58 36.

VENDE-SE CARRO PEUGEOT 205 GR-1985. Por 380c. Contactar Telef: 764 41 93 (após 20h.)

VENDE-SE T3 C/ 186M2 de área total. Rua 38 n.º 984. Espinho. Telef: 72 81 28.

T1 ESPINHO-Usado, lugar de garagem, muito espaçoso. Preço: 10.000c. Telef: 7830042.

T2 ESPINHO-Novo, garagem individual para dois carros + arrumos. Preço: 16.000c. Telef: 7830042.

T3 ESPINHO-Novo, lugar de garagem, muito bonito. Preço: 17.000c. Telef: 7830042.

T3 ESPINHO-Novo, garagem individual para dois carros. Fino gosto. Preço: 19.000c. Telef: 7830042.

T3 ESPINHO-Usado, lugar de garagem, muito bom estado de conservação. Preço: 18.000c. Telef: 7830042.

T3 ESPINHO-Novo, garagem, arrumos, boas áreas. Preço: 16.500c. Telef: 7830042.

T4 DÚPLEX ESPINHO-Espectacular, novo, lugar de garagem. Fino gosto. Preço: 21.000c. Telef: 7830042.

## CONVOCATÓRIA

De harmonia com o disposto no nº 5 do artº 10º e do parágrafo único do artº 12º dos estatutos convoco os senhores associados do "C.A.E." a reunir em Assembleia Geral Extraordinária, no dia 28 de Outubro de 1994, pelas 21h00, no Restaurante do Parque de Campismo Municipal de Espinho, com a seguinte ordem de trabalhos:

- Discussão e votação do recurso interposto por um sócio demitido pela Direcção;

- Tomar conhecimento de uma comunicação do P.A.G.

Se à hora marcada não se verificar a presença do número legal de sócios, a mesma será realizada em segunda convocação uma hora mais tarde, desde que se verifique a presença de 20% dos Associados, conforme estabelecido no nº 5 do artº 10º dos estatutos.

Espinho, 17 de Outubro de 1994.

O Presidente da Mesa da Assembleia Geral,  
*José Agostinho Fortuna de Moraes Tavares*

## CONVOCATÓRIA

De harmonia com o disposto no nº 1 do artº 16º convoco os senhores associados do "C.A.E." a reunir em Assembleia Geral Extraordinária, no dia 4 de Novembro de 1994, pelas 21h00, no Restaurante do Parque de Campismo Municipal de Espinho, com a seguinte ordem de trabalhos:

- Discussão e votação do projecto de alteração dos Estatutos do C.A.E.;

- Discussão e votação dos regulamentos de funcionamento das secções, propostos pela Direcção.

Se à hora marcada não se verificar a presença do número legal de sócios, a mesma será realizada em segunda convocação uma hora mais tarde, com qualquer número de sócios, tornando-se as suas conclusões definitivas.

Mais se informa os senhores associados que o projecto de alteração dos estatutos se encontra afixado na sede do clube para consultas prévias.

Espinho, 17 de Outubro de 1994.

O Presidente da Mesa da Assembleia Geral,  
*José Agostinho Fortuna de Moraes Tavares*

## Alzira Sousa Nogueira

### MISSA DO 7º ANIVERSÁRIO

Sua filha vem, por este único meio, comunicar que manda celebrar missa por alma da saudosa extinta, dia 22, sábado, pelas 19 horas, na Igreja Matriz de Espinho.

Agradece desde já a quem possa comparecer.



## Fernando Pinto de Castro Padrão (Gino Padrão)

### MISSA DO 30º DIA

A família, vem por este meio, participar que será celebrada missa do 30º dia, por alma do saudoso extinto, dia 27, quinta feira, pelas 19 horas, na Igreja Matriz de Espinho.

Desde já agradecem a quantos participarem em tão piedoso acto.



## Maria Pereira da Rocha

### AGRADECIMENTO E MISSA DO 7º DIA

Seus filhos, filhas, genros, noras, netos e demais família, vem por este meio agradecer a todas as pessoas, que participaram no funeral da saudosa extinta. Comunicam que a missa do 7º dia será celebrada, dia 21, sexta-feira, pelas 8 horas da manhã, na Igreja Paroquial de Silvalde.

O ofertório será no domingo, dia 23, após a missa da manhã.

Desde já agradecem a quem comparecer.



Funerária Eudósia Isabel Guerreiro Nieves  
Rua da Boa Nova nº 2 - Silvalde - Telef. 72 33 92

## Aluga-se em S. Félix da Marinha

Moradia 3 fr., c/ 3 quartos, 2 banhos, sala, cozinha, despensa, garagem e sótão. Nova a estrear. 80 c.

Casa pequena, 2 quartos, sala, cozinha, 1 banho. 50 c. Fiador.

Telef. 722875

## Victor Hugo Gomes Martins

### AGRADECIMENTO E MISSA DE 7º DIA

A família, vem por este meio, reconhecer e agradecer às pessoas que tomaram parte no funeral do seu ente querido, ou que de outro modo manifestaram o seu pesar e participar que a missa de 7º dia será celebrada sábado, dia 22, pelas 19 horas, na Igreja Matriz de Espinho, pelo que desde já agradece a quantos participarem nesta eucaristia. Espinho, 20 de Outubro de 1994.

Mãe: D. Carmen Soares Gomes

Irmãs: D. Maria Margarida Gomes Martins

D. Ana Maria Gomes Martins

D. Carmen Maria Gomes Martins

Funerária N.ª Sr.ª D'Ajuda - Sancebas & Luis Alves  
Rua 20 Nº 887 - Espinho - Telef. 72 51 29



## José Ferreira da Silva

### MISSA DO 3º ANIVERSÁRIO



Recordando-o com infinita saudade, a sua família manda celebrar missa, pelo descanso eterno de sua alma, dia 27/10/94, quinta feira, pelas 19 horas, na Igreja Matriz de Espinho. Desde já agradecem a todos aqueles que se dignarem participar neste acto religioso.

## VENDE-SE

Lindo Terreno de Pinhal para moradia zona da Rua 19/Nascente

Telef. 722831

RUA ASFALTADA - REDE DE ENERGIA E TELEFONES - ÁGUA CANALIZADA

## Alexandrina Correia da Silva

### MISSA DO 1º ANIVERSÁRIO

Sua filha, genro e neto, vêm por este meio comunicar que será celebrada missa, por alma da saudosa extinta, dia 27, quinta feira, pelas 8 horas da manhã, na Igreja Paroquial de Anta. Desde já agradecem a quem comparecer a este piedoso acto.

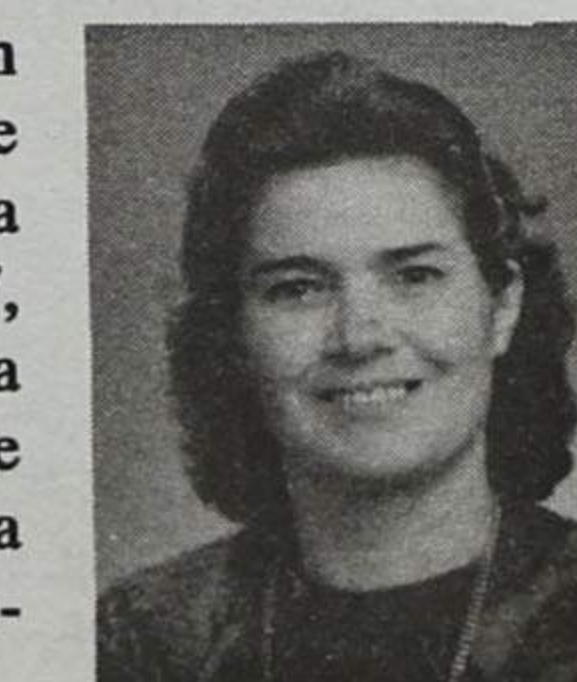



# “Está a jogar no Sporting de Espinho quem gosta de andebol e do clube”

- revela o director da secção, José Carvalhinho

No final da época passada, corria na “boca” de Espinho, que o andebol dos “tigres” teria “cavado a sua sepultura” e que, na presente temporada, o clube só teria nas suas fileiras duas modalidades amadoras em competição: o voleibol e a recém criada secção de futsal.

Inesperadamente, para alguns, o andebol do Sporting Clube de Espinho manteve os seus dinâmicos dirigentes que conseguiram chamar um conjunto de atletas e técnicos capazes de levar para a frente este difícil “fardo”.

A grande aposta dos espinhenses, segundo nos revelaram os seus responsáveis, vai ser a manutenção dos seniores no terceiro escalão nacional e na formação de jogadores.

Saliente-se o facto de que o andebol só utilizará o pavilhão Joaquim Moreira da Costa Júnior para treinos, 4,5 horas por semana, ou seja três horas para os seniores e uma hora e meia para as escolas de formação, aos sábados, a partir das 8h30 da manhã.

Para além de uma vitória desportiva (resultado) frente ao Salreu, após um ano, os dirigentes da secção de andebol, nomeadamente Joaquim Pinto, considera que a primeira e grande vitória conseguida este ano foi o facto de a própria secção existir e formar-se uma equipa que neste momento já tem 18 jogadores seniores.

Uma das grandes dificuldades, para além das económicas, é a falta de recursos humanos, de gente que acompanhe os diversos escalões etários e que auxilie nas diversas tarefas que envolvem a secção. E aqui, segundo Joaquim Pinto, o trabalho do Jerry tem de ser, obrigatoriamente, enaltecido.

São apenas cinco os que estão a trabalhar na secção: José Carvalhinho (director da secção), Joaquim Pinto (director), José Oliveira (seccionista), Álvaro Coelho “Jerry” (seccionista) e António Freire (seccionista), para além dos técnicos Alfredo Oliveira (treinador dos seniores), Fernando Madureira (treinador dos juniores), António Ferreira (treinador dos juvenis) e Ludovino (treinador das escolas). Só esta secção do Sporting Clube de Espinho movimentou quase uma centena de atletas.

Segundo o responsável-mor

da secção de andebol, José Carvalhinho, o arranque da secção foi complicado. Apos-támos, acima de tudo, na continuidade do escalão sénior, porque se não o fizéssemos, correríamos o risco de recomeçar pelos distritais, e na formação masculina. Acabamos por não inscrever a equi-

são bastante elevados para uma equipa da terceira divisão nacional. Os custos, só para os seniores, já ascendem a umas centenas de contos, só com as inscrições de atletas e técnicos, e pagamentos das arbitragens. A secção, sai quase toda grátis ao Sporting de Espinho, a não ser os cus-

des, atendendo aos problemas que a secção viveu. Quando subimos atletas do primeiro ano de esperanças para a segunda divisão sénior, sabíamos que iríamos correr um risco terrível. Os técnicos, dirigentes e atletas estavam perfeitamente conscientes disto. Todos eles, quer

com outros elementos. Se as coisas se perspectivarem da forma que todos desejamos, continuamos a contar com eles.

Subir à 2ª divisão?  
“Se calhar é uma coisa que pode vir a acontecer!”

As “coisas” que fala são as perspectivas de subirem à segunda divisão?

No início não tinha muitas esperanças. No entanto, face a alguns reforços que vieram para a equipa e à homogeneidade que o conjunto tem demonstrado até agora, se calhar é uma coisa que pode vir a acontecer! Não vamos dizer que é esse o objectivo porque de facto não o é.

Porque fizeram regressar ao clube o Alfredo Oliveira?

O Alfredo já é um namorado antigo. É uma pessoa que jogou andebol no Sporting de Espinho durante muitos anos, foi treinador, roupeiro, seccionista... já fez de tudo no andebol, à semelhança de outros. É dessa forma que o andebol vive no clube. Por tudo isso, e pela amizade que temos por ele, pelas suas reconhecidas capacidades quer como técnico, quer como pessoa, achamos que era a pessoa com o perfil indicado para o cargo de treinador.

Quais são os vossos projectos para os restantes escalões?

Predendemos apenas abranger o campo da formação. Não temos grandes ambições desportivas. Naturalmente que nunca vamos vi-

rar a cara à luta, mas acima de tudo interessa-nos formar bons atletas, boas pessoas e bons homens, como o temos feito ao longo de algumas décadas.

Com a grande aposta do voleibol no campeonato nacional da 1ª divisão e competições europeias, o andebol, em termos de horário de ocupação do pavilhão, vai-se sujeitar àquilo que há?

Estas são as infraestruturas dos Sporting de Espinho. O andebol tem quatro equipas e o voleibol tem praticamente todos os escalões, quer masculinos, quer femininos e os seniores que são uma equipa vocacionada para a alta competição. Ainda há no clube o futsal. As instalações são muito limitadas para tudo isto. O voleibol faz alguns treinos em instalações escolares de Espinho e nós, fundamentalmente com os escalões de formação também nos estamos a socorrer de outras infraestruturas desportivas que existem na cidade, nomeadamente as escolas e estamos a contar com a colaboração preciosa do Regimento de Engenharia de Espinho, na cedência do seu pavilhão, para trabalharmos lá os escalões de formação. É evidente que nós teremos de nos sujeitar porque a equipa de voleibol sénior anda a lutar por um título nacional e tem gran-



Joaquim Pinto, à esquerda e José Carvalhinho à direita

pa de esperanças feminina, porque as atletas já eram, quase todas seniores e não tínhas escalões de formação, o que não garantia a continuidade desse sector. Além disso, a Escola Secundária Dr. Manuel Laranjeira tem feito um excelente trabalho na formação de jogadoras de andebol e por isso deixamos esse trabalho para eles. Nos escalões jovens masculinos, acima de obter quaisquer resultados, pretendemos formar homens e jogadores para os seniores. Para os seniores, na terceira divisão, é a manutenção porque o nosso esquema continua a ser a aposta no puro amadorismo. Em outros clubes da terceira divisão, sabemos que há atletas a receber alguns subsídios. Está a jogar no Espinho quem gosta de andebol e do clube. No entanto, não deixamos de procurar uma equipa com o mínimo de qualidade, de modo a que consiga trazer as pessoas de Espinho ao pavilhão para ver os nossos jogos.

Não vão entrar em loucuras?

Sem loucuras de espécie alguma! O nosso orçamento é reduzido aos custos administrativos e que, ainda assim,

tos inerentes à utilização do pavilhão. Tudo o resto vamos tentar pagar com patrocínios que a secção venha a arranjar. O orçamento é reduzidíssimo e não tem qualquer comparação a outras épocas.

A secção não esteve em risco de acabar!

Confirma que no princípio da época o andebol do Sporting de Espinho esteve em vias de terminar?!

Isso foi sempre ventilado por pessoas externas à secção. Esses eram as bocas e boatos normais que circulavam em Espinho. A opinião da secção e da direcção, apesar de haver algumas discordâncias quanto à forma da continuidade, foi sempre pela permanência da modalidade no clube. É evidente que havia muitas dificuldades, mas havia um grupo de pessoas que esteve sempre a tentar torneá-las.

Onde estão os jovens valores que o Espinho formou?

Houve uma divisão entre eles. No ano passado a época foi muito difícil. Quando apostámos na continuidade da secção, já sabíamos que iríamos ter muitas dificulda-

des, quer como pessoas, deram o seu melhor. Alguns deles continuam a jogar cá, outros, como lhes ofereceram vantagens financeiras, foram para outros clubes e nós, para não prejudicarmos a sua carreira desportiva, optamos pelo empréstimo condicionado. Num dos casos, o Leonel Santos, até tem dado nas vistas e tem sido considerado o melhor jogador da equipa.

O facto de emprestarem os jogadores por uma época, significa que pretendem voar mais alto?

O nosso objectivo é fazer sempre melhor. O Espinho investiu muito na formação desses atletas. Foi o nosso clube que lhes proporcionou uma carreira desportiva que se augura notável. Atendendo ao espírito de sacrifício deles no ano passado, ao lutar e remar contra a maré, e nos apoiar em tudo e em todas as dificuldades que eles também acabaram por viver na pele, o clube optou pelo empréstimo. Quisemos com isto, não prejudicar os interesses e o investimento que o Espinho fez neles. Por outro lado, a instituição vai continuar a existir, connosco ou

**O GOLO**  
Restaurante - Marisqueira  
Churrasqueira

**Reabre dia 21 de Outubro**  
Agora com a Gerência de José Herminio

Onde predomina o  
Requinte  
- Bom Gosto  
- Bem Servir

Rua 23, nº 94 - 4500 Espinho  
Tel. 720254



## Aldeia Nova "limpou" concurso de pesca do Rio Largo

Manuel António, do Aldeia Nova foi o vencedor do II Concurso de Pesca Desportiva do Rio Largo Clube de Espinho, ao totalizar 3420 pontos. Joaquim Pinto, também do Aldeia Nova, ficou com o segundo lugar, totalizando 3320 pontos, mais 320 pontos que o terceiro, Manuel Madureira, do Juventude Telheiro.

Os concorrentes do Rio Largo, Joaquim Ribeiro e Vital Fernandes, obtiveram, respectivamente, a 10ª e 17ª posições.

Por clubes e equipas, o

Aldeia Nova foi o primeiro classificado.

Na prova individual de juniores, o vencedor foi Ricardo Monteiro, do Guerra Junqueiro, seguindo-se-lhe Joaquim Oliveira, do Santana.

O maior exemplar foi conseguido por Eduardo Piloto, do Invicta, com um peixe de 1540 gramas; Joaquim Pinto, do Aldeia Nova conseguiu o maior número de exemplares (4); o clube com mais inscrições foi o Juventude do Telheiro (15); o clube mais distante foi o Naval Povoense (Póvoa do Varzim).

## "Faltam pessoas para trabalhar no andebol"

des aspirações europeias.

A "guerra" que antigamente existia entre o vólei e o andebol já acabou?

Há umas escaramuças naturais, porque cada qual quer o melhor para a sua secção. Toda a gente quer utilizar o pavilhão o mais tempo possível. Sem diálogo e entendimento, com algumas cedências de parte a parte, não seria possível fazer nada daquilo que agora se está a fazer. Quando as secções conversam, não há nenhum problema que fique por resolver.

"Falta de recursos humanos é o problema mais grave!"

O que vos faz mais falta?

É evidente a a secção de andebol quer sempre mais. Necessitávamos de outro tipo de apoio, nomeadamente o logístico. De certa forma somos exigentes e gostávamos que a direcção nos desse ainda mais, no entanto, temos perfeita consciência das limitações do clube, quer em termos financeiros, quer de infraestruturas e, até, de meios humanos. A falta de recursos humanos, neste momento é o problema mais grave. Os históricos do andebol estão afastados da secção. Já os tentamos chamar várias vezes e não o conseguimos. Neste momento a secção está a funcionar com o apoio de muito pouca gente. Todos nós temos as nossas famílias e temos os nossos prejuí-

zos pessoais para conseguirmos acudir a todos os fogos. Aproveitava a oportunidade para apelar a todos os que andam fugidos do andebol, para que apareçam por aqui. Toda a ajuda que conseguirmos obter nunca é demais.

Esses "históricos" só aparecem nos momentos de glória?

Quando uma secção está na mó-de-cima, é fácil trabalhar. Quando há meios financeiros e logísticos à disposição, não custa nada trabalhar.

E os patrocinadores têm aparecido?

Não tantos quanto desejariamos. Felizmente continuamos a contar com a boa vontade de alguns, mas infelizmente são sempre os mesmos!

Quais são as actividades que irão desenvolver para angariar fundos?

A falta de meios humanos condiciona-nos imenso. Todo o nosso tempo é tomado pela gestão corrente da secção e sobra-nos muito pouco tempo para poderemos pensar em outras actividades paralelas. No ano passado tentamos reeditar uma tradição antiga, o baile de Carnaval, que, foi um autêntico fracasso. Fazemos vários jantares/convívio com antigos atletas, dirigentes e amigos da modalidade... Normalmente ficamos por aqui. Para o próximo dia 4 de Novembro já temos agendado um desses jantares.

Manuel Proença

## Voleibol

# Sp. Espinho levou a melhor no "derby" da cidade

O Sporting Clube de Espinho, em jogo a contar para a terceira jornada do campeonato nacional da 1ª divisão de voleibol masculino, venceu a turma da Associação Académica de Espinho por um conclusante 3-0 (9-15, 4-15 e 8-15), passando assim a liderar a classificação, juntamente com o Sporting Clube de Portugal.

O tão ansiado "derby" não teve grandes atractivos, dada a superioridade dos "tigres", pelo que a vitória assentou perfeitamente ao vólei praticado pelos pupilos de Luís Resende.

O primeiro grande embate

deste "nacional" da primeira divisão, está agendado para logo à noite, pelas 21h30, no pavilhão Joaquim Moreira da Costa Júnior, entre o Sporting Clube de Espinho e o Castelo da Maia.

Trata-se de uma partida aguardada com enorme expectativa, onde os "tigres" terão, obrigatoriamente, de vencer. O "Castelo" é um dos seus mais directos adversários, juntamente com o Sporting, e por isso, será necessária a presença em "peso" da cidade no pavilhão Joaquim Moreira da Costa Júnior.

Mau grado a derrota na última jornada, a Académica

ocupa a quarta posição da tabela, resultado de duas vitórias e um empate. No sábado, às 17 horas, a turma do Mocho irá defrontar o Leixões.

No sector feminino, a equipa do Sporting Clube de Espinho não teve arte nem en-

genho para levar de vencida a poderosíssima equipa do Boavista por 3-0 (15-0, 15-9 e 15-7).

No presente campeonato as voleibolistas do Espinho ainda não saborearam a vitória e, por via disso, ocupam o penúltimo lugar.

## Futebol jovem

### "Tigres" vencem e convencem

Os escalões jovens do Sporting de Espinho tiveram, no último fim de semana, uma jornada verdadeiramente auspiciosa nos respectivos campeonatos em que estão envolvidos, já que registaram vitórias em todos os confrontos.

Os juniores espinhenses alcançaram uma retumbante vitória no terreno do Celoricense por 4-0 e, ao cabo de seis jornadas, encontram-se num surpreendente segundo lugar, a um escasso ponto dos "dragões".

Na próxima jornada, haverá, nem mais nem menos, um F.C. Porto-Espinho. O encontro terá início às 16 horas de sábado, no relvado secundário do Estádio das Antas, e espera-se que os "tigres" tenham o respectivo apoio da massa associativa. Em jogo, encontra-se "apenas" o primeiro lugar do grupo.

Os juvenis, por seu turno, venceram o Feirense por 1-0 e aproveitaram o deslize do seu mais directo opositor, o Sanjoanense, para ascenderem ao terceiro posto.

Na próxima ronda, o Espinho terá uma deslocação ao terreno do Mirandense, precisamente o último classificado da série B. O encontro tem o início marcado para as 11 horas de sábado.

Os iniciados venceram facilmente o Canelas, no terreno deste, por 4-1. Cumpridas que estão cinco jornadas, o Espinho ocupam o quarto posto da tabela, fruto de três vitórias, um empate e uma derrota. No domingo, às 11 horas, os iniciados irão defrontar a equipa do Senhora da Hora.

## De 18 a 20 Novembro

# Encontros de aeróbica irão decorrer em Espinho

Nos próximos dias 18, 19 e 20 de Novembro, irá decorrer no Hotel Solverde o 1º Encontro Internacional do Corpo em Movimento e o 1º Open Internacional de Ginástica Aeróbica, numa organização da Câmara.

Esta será uma das maiores reuniões de profissionais desta área jamais realizadas em Portugal, e que contará com a participação de quatro centenas de pessoas - nacionais e estrangeiros.

O Encontro Internacional do Corpo em Movimento será composto por conferências, debates e aulas práticas e teóricas sobre as actuais tendências no âmbito das várias correntes gímnicas de academia, para além de palestras relativas a nutrição, desen-

volvimento motor e psicológico entre outros temas.

Para além de prelectores nacionais do mais elevado gabito, contam-se também renomados oradores internacionais oriundos do Brasil, Estados Unidos e Noruega. O encontro destina-se, nomeadamente, a professores e estudantes de Educação Física, instrutores de ginástica, alunos e público em geral.

O Open Internacional de Ginástica Aeróbica, por seu turno, constará de um torneio com participação de ginastas de vários países, em todas as categorias, tendo como principal objectivo dar resposta ao crescente interesse que a modalidade despertado.

## "Rally Papper" Solverde arranca no sábado de manhã

A Solverde vai realizar no próximo sábado, a partir das 9h15 da manhã, o seu VI Rally Papper, destinado a todos os funcionários do Grupo Violas.

A prova, promovida pelo departamento de acção social da Solverde, pretende, à semelhança de anos anteriores, aproximar as diversas empresas do grupo, nomeadamente os seus funcionários, promovendo o espírito de camaradagem e de colaboração.

Para já, estão asseguradas as participações de elementos da administração, entre os quais o presidente, dr. Manuel Violas que, há alguns anos a esta parte, tem

arrecadado os primeiros lugares. No entanto, este ano, terá de se bater com fortíssimas equipas.

As inscrições terminam amanhã, sexta feira, e cada equipa terá no mínimo dois concorrentes e no máximo, quatro, tendo de ser um deles, obrigatoriamente, funcionário de uma das empresas do Grupo Violas.

O sorteio realizar-se-á no Casino, na sexta feira, às 18h30.

Todos os participantes receberão um troféu e a cerimónia de distribuição dos prémios terá lugar no Casino Solverde, às 18 horas de sábado.

## No dia 22 em Espinho

# Sousa Cintra inaugura Núcleo Sportinguista

O presidente do Sporting Clube de Portugal, Sousa Cintra, irá inaugurar no próximo sábado, dia 22, a sede do Núcleo Sportinguista de Espinho, sita na Rua 39 nº 543.

A direcção do Núcleo preparou um extenso programa comemorativo do qual consta um encontro de futebol, a ter início às 15 horas, no Estádio Comendador Manuel de Oliveira Violas, entre as "Velhas Glórias" do Sporting Clube de Portugal e do Sporting de Espinho.

Às 21 horas terá lugar a inauguração e benção das instalações da sede do recém criado núcleo e, por fim, às 21 e 30, haverá um jantar de confraternização no Salão Nobre do Casino Solverde com entidades civis e militares.



# Mariano



Nome completo: Carlos Alberto Teixeira Mariano  
 Data de nascimento: 21 de Novembro de 1975  
 Naturalidade: Massarelos - Porto  
 Estado civil: Solteiro  
 Peso: 68 Kg. Altura: 1,70 m

No Sporting do Espinho desde o início da época 1994/95.

Outros clubes que representou: Futebol Clube do Porto.

Lugar que ocupa na equipa: defesa, médio esquerdo.

E que lugar gostaria de ocupar? Todos os que mencionei, mais o de extremo esquerdo.

Antecedentes familiares no desporto: Nenhum.

Qual a melhor recordação na sua vida de jogador? Foram muitas, desde campeão nacional de infantis a iniciados e bi-campeão de juniores. A melhor, sem dúvida, foi a de campeão europeu de sub 18.

E a pior? As piores?!... A expulsão contra o Estoril, pela forma como foi feita, e quando perdi o campeonato de juvenis.

Qual o ídolo da sua meninice? Fernando Gomes.

Porto, Benfica ou Sporting? Futebol Clube do Porto.

Quando terminar a carreira, gostaria de ser árbitro, treinador ou dirigente?

Nenhuma dessas hipóteses, porque seria muito tempo ligado ao futebol.

Sabe cozinhar? Não, e nunca me interessei pela cozinha.

Gosta de andar de avião? Gosto, porque é uma sensação diferente.

Apêndice: qual o meio de transporte que prefere? O automóvel.

Que países conhece? Muitos, desde o Brasil aos Estados Unidos da América, Venezuela, França, Itália, Espanha, Japão, Islândia, República Checa, Polónia, Suíça, Holanda...

Onde gostaria de viver? Onde moro.

Qual o tipo de leitura preferido? Não sou muito dado à leitura.

Qual a cor que mais gosta? Castanho.

A sua maior virtude? Não sei. Só as outras pessoas o poderão dizer!

E o maior defeito? Também não sei.

O que prefere numa mulher: inteligência, beleza ou sentido de humor?

A inteligência, porque poucas a têm.

Loiras ou morenas? Morenas.

Altas ou baixas? Nem altas, nem baixas.

Magras ou gordas? Bem feitas.

É ciumento? Sim... E bastante!

Qual a cidade dos seus sonhos? Conheço muitas e por isso é difícil a escolha.

Já visitou algum museu? Sim e o que mais gostei foi no Japão, sobre as bombas que caíram em duas das suas cidades.

Programa de televisão preferido? Não tenho preferência. Vejo qualquer coisa, logo que seja bom.

Político que aprecia? Não percebo nada de política, por isso não aprecio nenhum dos seus agentes em particular.

O que mais o aborrece? Tudo o que há de mau à nossa volta.

Amor, saúde ou dinheiro? Saúde. Sem saúde, que adianta o resto?!

Costuma ir às compras? Poucas vezes.

É supersticioso? Sim, um pouco.

O que levava para uma ilha deserta? Não sei. Nunca pensei nisso.

Sinto-me bem onde estou. O que fariase ganhasse o totoloto? Dava o dinheiro à minha família, que bem o merece.

Qual o automóvel que gostaria de ter? Muitos, não sei qual!... Desde o Ferrari ao Lamborguini, BMW, etc...

O que faz depois dos jogos em que participa? Vou para casa descansar e reflectir sobre o jogo - se poderíamos ou não ter feito melhor.

# “Tigres” autoritários não deram chances

Mercê da vitória alcançada frente ao Rio Ave, um adversário de respeito apesar da campanha mediana efectuada até ao momento, os “tigres” deram um pulo na tabela classificativa e ocupam, preenchidas que estão sete jornadas, o grupo dos quartos classificados, com oito pontos.

O jogo, realizado no domingo, assinalou a estreia de Jaime Pacheco como treinador dos vilacondenses, substituindo o brasileiro Abel Braga. Quanto ao Espinho, houve a registar a entrada de Kappa para o flanco esquerdo da defesa e a saída de Diogo.

O Rio Ave cedo mostrou, através de excelentes movimentações ofensivas, que o seu objectivo passava, antes de mais, pela obtenção de pontos. Um tanto ou quanto atónitos com o começo fulgurante do adversário, os jogadores do Espinho tiveram grandes dificuldades em sair do autêntico “colete de forças” em que se encontravam.

Mesmo antes dos cinco minutos, o Rio Ave criou o primeiro sinal de perigo. Cerequeira cometeu um deslize que só não resultou em golo dos visitantes porque Omer teve um falhanço de bradar aos céus.

Só aos 17 minutos, o ataque do Espinho deu sinais de vida. E logo com um golo. Depois da marcação do canto, por Beto, o defesa Duca surgiu no segundo poste a cabecear imparavelmente para o fundo das redes. Aos 18 minutos foi a vez de Kappa rematar violentamente à barra, após uma excelente jogada colectiva dos locais.

O fulgor ofensivo dos “tigres”, na primeira parte, ficou-se praticamente por aqui. O jogo resvalou para níveis muito baixos, nada consentâneos com a qualidade das equipas. Até ao final dos primeiros quarenta e cinco minutos, houve a registar, apenas, mais uma perda clamorosa do Rio Ave, aproveitando uma falha de Amadeu.

No segundo tempo, o jogo sofreu uma reviravolta completa. O Espinho assumiu as

rédeas do jogo, para não mais as largar.

O futebol praticado pelos visitantes passou a ser mais solto, com rápidas trocas de bola que baralharam por com-



Beto foi um dos melhores e marcou

pleto os defesas contrários. Brilharam, então, a grande altura Bolinhas, Beto e Artur Jorge. Como corolário dessa superioridade surgiu o segundo golo, apontado por Artur Jorge, aos 53 minutos.

O Rio Ave nunca baixou os braços, mesmo quando era perfeitamente notório que a vitória não iria escapar ao Espinho. Encabeçados por Jaime Pacheco, que acumula igualmente as funções de jogador e de capitão de equipa, os vilacondenses continuavam a dar muita luta ao seu opositor.

O futebol praticado atingiu, na segunda parte, índices de qualidade bem mais elevados. O Espinho passou a recorrer mais aos flancos e as oportunidades sucederam-se. O golo de Beto, a 15 minutos do fim, acabou com as ilusões do adversário.

O resultado podia ter sido mais dilatado nesta altura, caso os “tigres” não tivessem abdicado do ataque. A três minutos do apito do árbitro, o Rio Ave marcou e colocou a justiça no resultado.

Juvenal Silvestre esteve em bom plano.

**Professor José Guilherme (treinador-adjunto do Espinho): “Marcámos na altura exacta”**

Evidenciando grandes sinais de serenidade, José Guilherme fez a seguinte análise ao encontro que opôs Espi-

nho e Rio Ave: **Tal como estávamos à espera, os nossos adversários complicaram-nos bastante a tarefa. Defrontámos uma equipa extremamente moralizada devido ao facto de ter mudado de treinador recentemente. Por tudo isto, fomos obrigados a empenhar-nos a fundo para alcançarmos os dois pontos. O Espinho entrou muito mal no jogo, só na segunda parte conseguimos atingir o nosso rendimento habitual.**

O treinador-adjunto dos “tigres” não quis deixar passar em claro a oportunidade de elogiar o desempenho da equipa vilacondense: **O resultado foi demasiado dilatado, atendendo às oportunidades criadas pelas duas**



equipas. A meu ver, uma vantagem de um golo expressava melhor aquilo que se passou em campo. Contudo, acho que marcámos na altura exacta.

SA

## TOTOBOLA

Concurso dos Órgãos de Informação nº 42/94, relativo a 30 de Outubro de 1994. Prognóstico “Defesa de Espinho”, redacção desportiva:

Chaves-Porto	.....	2
Sporting-Beira Mar	.....	2
Guimarães-Benfica	.....	2
Salgueiros-Tirsense	.....	2
Boavista-Braga	.....	1
E. Amadora-U. Madeira	.....	1
Belenenses-Setúbal	.....	1
Farense-U. Leiria	.....	X
Marítimo-G. Vicente	.....	1
Espinho-Famalicao	.....	1
P. Ferreira- U. Lamas	.....	2
Académica-Nacional	.....	1
Amora-Ovarense	.....	X

# Espinho, 3 Rio Ave, 1

Jogo no Estádio Comendador Manuel Violas sob a arbitragem de Juvenal Silvestre, de Setúbal.

**Espinho** - Luís Manuel, Amadeu, Duca, Cerqueira, Kappa; Beto, Cardoso (Vitor Santos, 71m), Aziz; Artur Jorge (Milosevic, 74m), Rui Manuel, Bolinhas.

Suplentes não utilizados: Vítor Couto, Slagalo, Cândido.

Treinador: Norton de Matos.

**Rio Ave** - Jorge Silva, Lapa (Luís Cassule, 59m), Litos, Carlos Brito, Resende; Camberra, Gama, Gamboa (Emanuel, 71m), Omer; Pacheco, Pelé.

Suplentes não utilizados: Sérgio Ribeiro, Valério, Adamo.

Treinador: Jaime Pacheco.

Ação disciplinar: cartões amarelos para Beto (24m), Cerqueira (38m), Gamboa (60m), Duca (80m) e Camberra (89m).

Golos: Duca (17m), Artur Jorge (53m), Beto (76m) e Gama (87m).

Resultado ao intervalo: 1-0.

### Resultados

Espinho-Rio Ave	.....	3-1
Estoril-Penafiel	.....	3-0
Académica-Famalicao	.....	1-2
Amora-Portimonense	.....	1-1
Leça-N. Madeira	.....	2-3
Felgueiras-Ovarense	.....	4-2
P. Ferreira-Torreense	.....	4-1
Aves-Feirense	.....	2-0
Campomaior.-U. Lamas	.....	3-0

### Classificação

	J	V	E	D	M-S	P
Campomaior.	7	6	1	0	20-2	13
Famalicao	7	5	0	2	12-3	10
Leça	7	5	0	2	9-6	10
Nacional	7	3	4	0	10-7	10
Lamas	7	4	2	1	7-6	10
Felgueiras	7	3	3	1	10-7	9
Estoril	7	3	2	2	9-6	8
Espinho	7	2	4	1	8-6	8
P. Ferreira	7	3	1	3	9-6	7
Aves	7	2	2	3	10-10	6
Académica	7	2	2	3	7-8	6
Amora	7	1	4	2	10-11	6
Rio Ave	7	2	1	4	7-10	5
Ovarense	7	2	1	4	9-18	5
Feirense	7	1	2	4	6-10	4
Portimonense	7	1	2	4	6-10	4
Torreense	7	1	1	5	4-18	3
Penafiel	7	0	2	5	2-11	2

### Próxima Jornada

Rio Ave - Campomaior.
Penafiel - Espinho
Famalicao - Estoril
Portimonense - Académica
N. Madeira - Amora
Ovarense - Leça
Torreense - Felgueiras
Feirense - P. Ferreira
U. Lamas - Aves

### Marcadores

Bolinhas	.....	4
Artur Jorge	.....	2
Cardoso	.....	1
Beto	.....	1



O grave enfraquecimento dos esporões

## “Preocupações” da Câmara cerca de vinte dias depois!...

Na sua edição de 29 do mês findo, “Defesa de Espinho” levantou o grave problema do acentuado enfraquecimento dos esporões do litoral concelhio, susceptíveis de virem a facilitar o avanço do mar, a tornar imprevisíveis as consequências.

Aparentemente ninguém ligou ao caso. Em especial as cúpulas, silenciaram perante o nosso alerta. Aconteceu que no início da semana que decorre, um diário do Porto “pegou” no assunto e colocou-o ao alto da sua primeira página, tal como o havíamos feito em relação a este semanário.

É então que surgem as primeiras reacções “oficiais”. Assim, em fax que dirigiu à comunicação social (a nós, também), a Câmara Municipal de Espinho deu conta do **pedido de audiência ao presidente do Instituto da Água, solicitando “rápida e eficiente intervenção no sentido da salvaguarda do património dos bens e das vidas das populações que habitam junto à costa” do concelho.**

Sublinha-se no fax camarário que se assiste **já, a um enfraquecimento das actuais estruturas de defesa, nomeadamente nos esporões das praias da Baía e de Paramos, receando-se pelas suas roturas.**

E acrescenta-se:

**De acordo com a legislação em vigor, compete ao Instituto da Água (organismo da Direcção-Geral do Ambiente) a reparação dos esporões e a reposição de areias, o que deverá ser feito anualmente. Todavia, já há dois anos que não se verifica qualquer acção nesse sentido.**

Por fim:

**A situação é de tal modo grave que o presidente da Câmara, ao empreender uma visita aos locais de risco e dirigindo-se aos populares presentes, sublinhou “estar profundamente preocupado com a segurança das populações locais e dos seus haveres e desejar que o Instituto da Água não se lembre de Santa Bárbara só quando tropejar...”**

Esta comunicação da edilidade espinhenses justifica um comentário, ainda que breve.

O que está em causa, não é o fax, no seu todo, mas a solicitação da **rápida e eficiente intervenção** do Instituto da Água, assim como o reconhecimento de que a **situação é de tal modo grave que o presidente da Câmara sublinhou estar profundamente preocupado...**

Ou seja, só ao fim de vinte dias (a partir da publicação do alerta de “DE”) é que se pede **rápida e eficiente intervenção** e se reconhece que **a situação é grave.**

Ora, deixar que tenham decorrido cerca de três semanas sobre uma **situação grave** e solicitar a partir daí **rápida e eficiente intervenção**, julgamos tempo em excesso.

A menos que os responsáveis camarários não tenham lido o nosso jornal em 29 de Setembro e houvessem lido, agora, o que sobre o mesmo assunto foi escrito no diário portuense!...

# “Favelas” de Silvalde à espera do camartelo...

O “espectáculo” é cada vez mais degradante. Há “favelas” que “nascem” da noite para o dia. O lixo amontoa-se na praia, à espera que cheguem os carros camarários que recolhem o dito.

É a miséria(?) de uma comunidade que escolheu a zona para viver, estimulada com temido pela indiferença dos

responsáveis face ao desenvolvimento crescente de habitações clandestinas sem um mínimo de condições.

Perante esse panorama profundamente desolador, veio-nos à lembrança o papel importante desempenhado pela Câmara anterior, presidida por Romeu Vitó, ao exigir certo dia ( em Maio de 1992 ) a demolição de um desses barracos, mesmo sabendo que a sua decisão iria provocar fortes reacções, traduzidas pela ira popular. De facto, e como muitos se recordam, ainda, foi necessária a intervenção da Polícia para evitar que se registassem incidentes de maior ou menor gravidade.

A edilidade (ou o seu presidente Vitó) revelou, então, boa dose de coragem, sabendo como sabia das dificuldades que iria encontrar quando os trabalhadores encarregados de executarem a decisão judicial procedessem à demolição do casebre.

Foi um bom aviso para os eventuais candidatos a construções do género desistirem dos seus intentos. Os efeitos

psicológicos da acção da Câmara, da Polícia e do Tribunal foram francamente positivos.

Só que a zona voltou a ser abandonada e, como tal, as pessoas sentiram-se de novo à vontade. Não sabemos se agora, há poucas, ou se há muitas mais “favelas” do que havia há dois anos. Sabemos, isso sim, que em termos de degradação da praia e zona adjacente, é notório o agravamento da situação.

Existe um estradão entre a Carreira de Tiro e o Bairro Piscatório que bem poderia transformar-se numa estrada digna desse nome. Pensamos que o mais difícil e dispendioso já está feito. O caminho, cheio de covas e lama, é algo estreito, mas o importante é que já foi aberto, já existe. Faltam os acabamentos, para que a praia fique mais perto do interior do concelho.

Mas talvez que haja interesse em conservar o estradão intransitável. Será a forma de os estranhos não se aproximarem muito da

praia e não verem um dos quadros mais chocantes do

litoral espinhense. Só visto!



S T  
E F  
A N  
E L

**ESPINHO**

**ÂNGULO DAS RUAS 12 e 21**

SEMANÁRIO REGISTADO  
NA DIRECÇÃO-GERAL DE COMUNICAÇÃO SOCIAL SOB O Nº 41/37  
FUNDADO EM 27 DE MARÇO DE 1932 POR BENJAMIM DA COSTA DIAS

**DEFESA DE ESPINHO**

APARTADO 39  
4501 ESPINHO CODEX  
PORTE PAGO

PROPRIEDADE DA EMPES - EMPRESA DE PUBLICIDADE DE ESPINHO, LDA., MATRICULADA NA CONSERVATÓRIA DO REGISTO COMERCIAL DE ESPINHO SOB O Nº 59, FOLHAS 30 DO LIVRO C-1, COM O CAPITAL SOCIAL REALIZADO DE UM MILHÃO E QUARENTA MIL ESCUDOS ★ REDACÇÃO E ADMINISTRAÇÃO NA RUA 26, Nº 601, 2º ESQUERDO, APARTADO 39, 4501 ESPINHO CODEX - TELEFONE 721525 ★ MAQUETAGEM, PAGINAÇÃO ELECTRÓNICA E FOTOMONTAGEM EM "DEFESA DE ESPINHO" ★ IMPRESSÃO - NAVEPRINTER, INDÚSTRIA GRÁFICA DO NORTE, SA - E.N. 14 (km 7,05) - Apt. 121 - 4471 MAIÁ Codex - Tels. 9411085-9485631-9485564 - Fax 9411084 ★ TIRAGEM MÉDIA DE 3.500 EXEMPLARES ★ DEPÓSITO LEGAL Nº 1604/83 ★ MEMBRO DO IPIR - INSTITUTO PORTUGUÊS DE IMPRENSA REGIONAL