

DEFESA DE ESPINHO



APARTADO 39
4501 ESPINHO CODEX
PORTE PAGO
ANO 62 • NÚMERO 3265
27 DE OUTUBRO 1994
PREÇO: 90\$00 (IVA incluído)

DIRECTOR: ÁLVARO GRAÇA

SEMANÁRIO

FUNDADOR: BENJAMIM COSTA DIAS

Bombeiros Voluntários de Espinho a marchar para o centenário



Na Escola da Marinha

Estômagos e espíritos mal alimentados...

Na Marinha 1, escola de ensino básico em Silvalde, os problemas abundam e a tarefa das educadoras e das professoras é sistematicamente posta em causa pelas enor-

mes carências do dia-a-dia, como pôde comprovar-se na visita efectuada recentemente.

Os rostos lúgubres e os corpos enfezados dos seus



alunos indiciam que a fome mora por aqueles lados, tolhendo a sua felicidade e o correcto desempenho escolar. Os casos de violência e

alcoolismo registaram significativas descidas nos últimos anos, mas nem por isso o panorama deixa de ser assustadoramente sombrio.

“Favelas” e esporões

Uma carta do presidente da Câmara

Sporting tem Núcleo em Espinho

Presidente Sousa Cintra veio à inauguração



Manuel Violas “bisou” no “Rally Paper”



Casino Solverde no sábado

Joanna ao jantar

Joanna, a humanitária, gentil, amigável, original, independente, inventiva, muita força de vontade, versátil - características do seu signo (Aquário) - estará em Espinho no sábado à noite, para cantar no Casino Solverde.

A “rainha da canção”, com milhões de discos vendidos, vem dar a mais uma Noite de Gala no casino o colorido musical proveniente de uma voz inconfundível.

Gestor, 42 anos, M.B.A. (U.S.A.) 15 anos experiência profissional. Área (comercial, marketing). Docente universitário (U.C.). Aceita colaboração, em empresa em part-time, durante as manhãs.

Resposta a este jornal ao nº 3200

ALUGA-SE OU VENDE-SE ESTABELECIMENTO

C/ 100 m2 de área
+ 50 m2 de cave e 60 de logradouro
Rua 30 nº 600

Telef. 72 03 25 / 977 - Fax 731 04 36

ALUGA-SE

Rés-do-Chão, para escritório, armazém ou comércio

Av. Central Norte, Nº 273 - Paramos
Telef. 725622

VENDE-SE

APARTAMENTO T2

(EDIFÍCIO DO LICEU)

Rua 36 - ESPINHO

Telef. 720067

VENDE-SE

T2 - Pronto a habitar
c/ financiamento bancário

Telef. 7312400 ou telemóvel 0936707323

VENDE-SE ESTABELECIMENTO

COM 66,8 M2 E ARRUMOS COM 8,10 M2

EDIFÍCIO PALMEIRAS

LOJA 3 - RUA 8 - ESPINHO

Contactar de 2.ª a 6.ª - feira das 9 às 12
e das 14 às 18 horas

Telefone: 72 15 75

Além de carinho e amor...

Flores - muitas flores!

E foi assim que ditosamente me senti acarinhada, com a mais profunda e sentida emotividade, que no passado dia 22 de Setembro, último dia de Verão, em que fui privilegiada por Deus, de neste mundo me conservar 80 anos, que recebi do mais auspicioso cultivo de riquíssimas amizades, a prova mais comovedora e vibrátil de corações, que sabem nele cultivar actos mais importantes que há na vida: a amizade.

Ela eleva as atitudes em grau elevado, que correspondem a uma doação do desinteresse, do amor, da constância, da benevolência e da compreensão.

Todas estas qualidades são pertença da grandiosidade, em saber o que é verdadeiramente ser-se amigo.

Sinto-me comovida, e sem vaidade o confesso, merecedora de tanto afecto e amor que me foi tão carinhosamente

oferecido, o que agradeço de todo o meu coração.

Pois que ainda, felizmente, de mente bastante lúcida, e de coração bem forte, em saber amar a todos quantos deram a máxima prova de corresponderem a essa



faculdade de espírito, que sempre reinou na minha alma, atenta numa qualidade muito própria - a minha sensibilidade: "as flores, as muitas flores, o muito carinho e o muito amor" que me foi docemente ofertado, e que muito carinhosamente agradeço, deixou-me bem

marcada em ternura.

Sinto no máximo a felicidade, a ventura, a alegria e emoção de quem já vai trilhando a... caminhada final, com muita saudade, eu sei, de vos ter de... deixar!!!

São as flores, de símbolos tão variados, que tanto reinam na oferta alegre e bem amiga para quem continua a viver, como no prestar da última homenagem a quem parte... para jamais voltar!...

São elas ainda que na sua beleza em perfume e cores, representam a magestade divina e rica do amor em inúmeros significados que elas na vida contêm.

Representantes duma beleza ímpar, enchem-nos de alegria quando as olhamos com aquele carinho e amor, como no dia do meu aniversário, elas me foram gostosamente oferecidas. Bem comovida, aqui vai ardentemente o meu muito valioso agradecimento.

Já nada mais posso saber dizer, de sensibilizada no mais alto grau, senão o quanto me surpreendeu ler na muito querida "Defesa" os parabéns a você.

Um muito obrigada, meu coração nascido, que me levou até às lágrimas!!!

Depois, as lindas prendas recebidas de todo o lado, bem como correspondência; telefonemas quase constantes; dos (e das) que me quiseram felicitar pessoalmente, dum modo carinhoso e muito especial, quer em casa, quer em plena rua.

Serei de facto de tal merecedora?!

Talvez pelo que escrevi se note o brotar fiel dum natureza jovial, onde quase sempre reinou o interesse ajudado por experiências vividas, e não só, tenham sempre bem aceites pelos meus queridos leitores.

Maria Helena Vasconcelos

Vende-se Lenha

de Carvalho, rachada,
para fogão de lenha
ou fogão de sala

Telefone, 72 20 31

VENDE-SE Em Nog. Regedoura

a 5 min. de Espinho, T3 Duplex,
com ou sem mobília e electrodomésticos
Preço: 12.000 contos (com mobília)

Telefone, 721575 (das 9 às 12 e das 14 às 17 de segunda a sexta feira)
ou 7643075 (a partir das 19 horas).

Banda Musical S. Tiago de Silvalde

ASSEMBLEIA GERAL

Nos termos do artigo 23 alínea a) e b) do artigo 22, convoco todos os associados a reunir em sessão ordinária, Terça-Feira, dia 1 de Novembro, no Salão Polivalente da Sede da Junta de Freguesia, pelas 10.30 horas.

ORDEM DE TRABALHOS

- Discutir o votar o relatório de contas do exercício da Direcção, época 93-94.
 - Parecer do Conselho Fiscal.
 - Eleição de novos Corpos Gerentes para 94/95.
 - Outros assuntos de interesse para a Banda.
- Pelas 9.00 horas será celebrada missa, em sufrágio das almas dos sócios e amigos da Banda.
- No final da Missa, a Banda fará uma Romagem ao Cemitério.

O Presidente da Assembleia Geral,
Abel Gomes Gonçalves

Escola Preparatória Sá Couto

Rua 34 - 4500 ESPINHO - Telef. 721236 - Fax 724838

AVISO Nº 12

No prazo de 28 de Outubro a 3 de Novembro inclusivo, encontra-se aberto concurso para admissão de Pessoal Contratado a Termo Certo a terminar em 31 de Agosto de 1995.

- Auxiliar de Acção Educativa
- Horário semanal de 40 horas
- Vencimento líquido (índice 120) Esc. 56.400\$00
- Subsídio de Refeição (483\$00 por cada dia de serviço efectivamente prestado).

Outras informações encontram-se afixadas na átrio desta Escola.

Espinho em 20 de Outubro de 1994
A Presidente do Conselho Directivo,
Lic.ª Noémia dos Santos Guedes Brogueira
Pqnd do 3º Grupo

Salvé 26/10/94

Vodas de Prata

Mário Jorge Gomes Ferreira

Maria Arminda Alves Pinto Dias Ferreira



Sua mãe e filhos, vêm por este meio desejar-lhes muitas felicidades na passagem das suas Vodas de Prata.

DREN e CME aprovaram acordo de colaboração

Escola C+S de Silvalde arranca a 1 de Fevereiro

O contrato bilateral - também designado de *projecto de protocolo de acordo de colaboração* - que vai regular em termos de competências e obrigações, a participação da DREN (Direcção Regional de Educação do Norte) e da CME (Câmara Municipal de Espinho), no processo de construção da Escola EB 2,3/24 T - vulgo Escola C+S - de Silvalde foi aprovado na reunião de Câmara da semana passada, constituindo, por isso, o primeiro passo da etapa final que há-de pôr de pé o edifício daquela escola e ainda levar à sua funcionalidade, que a Escola Domingos Capela se des-

tina a substituir.

Do referido acordo, que vem anular um outro publicado no "Diário da República" de 21-06-91, consta, nomeadamente, o seguinte:

- Compete à DREN assegurar o fornecimento dos projectos dos edifícios e dos arranjos exteriores incluídos no perímetro da escola; lançar o concurso, adjudicar e garantir a fiscalização e coordenação das empreitadas; garantir o financiamento da empreitada (o sublinhado é nosso). Compete, ainda à DREN, assegurar a realização do empreendimento traduzida na construção dos edifici-

os com a respectiva instalação eléctrica, redes de água, esgotos, telefones, aquecimento e equipamentos fixos de cozinha e bufete e ainda a construção dos passeios e estacionamento privativo. O fornecimento e instalação de mobiliário, material didático e maquinaria de apoio administrativo também é da competência da DREN

Das competências da Câmara Municipal, as mais significativas são a de adquirir a expensas próprias o terreno apropriado para a construção e disponibilizá-lo atempadamente e executar, também a expensas próprias, os acessos e as infra-

estruturas urbanísticas de suporte ao funcionamento da escola.

Como se disse noutra local, as obras deverão iniciar-se a 1 de Fevereiro de 1995. A Câmara ainda não dispõe de todos os terrenos necessários, mas vai pedir à DREN que proceda às necessárias expropriações, inscrevendo, antes, no seu Orçamento Municipal, as verbas necessárias, incluindo a garantia de depósito de montantes legais ordenados pelo Tribunal.

Há, no entanto uma pequena sombra a perturbar o desenrolar do processo: na memória descritiva estava prevista a construção, junto da C+S, de um pavilhão que não aparece no protocolo que referimos. A falta tem preocupado os responsáveis autárquicos e o próprio presidente da Câmara se está a entender com o secretário de Estado da Educação no sentido de solucionar, favoravelmente, a falta referida.

JS

Actuou em Brunoy e Arganteuil

"Recordar é Viver" de Paramos em memorável visita a França

O Rancho Regional "Recordar é Viver", de Paramos, esteve três dias em França, de visita a Brunoy e Arganteuil, onde foi recebido carinhosamente, em especial na primeira das cidades que, como se sabe, está geminada com Espinho.

Acompanharam o grupo paramense, António Canastro, vereador da cultura; José Azevedo, presidente da Assembleia Municipal e a secretária, Maria José.

Os visitantes foram recebidos na Câmara de Brunoy, onde lhes foi servido um lanche ajantarado. No final foram ouvidos cantares pelo Rancho de Paramos, que deliciaram todos os presentes.

No dia seguinte foi a grande noite da cidade, com um espectáculo que decorreu no ringue principal do Ginásio local, com entradas a 150 francos por pessoa (mais de 4.000\$00), com direito a jantar. A lotação esgotou-se e muita gente ficou de fora, o que deu origem a arrelias. Houve pessoas que vieram de Lyon e Lourdes e outras de mais longe, mas não puderam entrar, em virtude de a polícia municipal ter considerado que o local não oferecia segurança.

No decorrer do jantar, a orquestra tocou música diversa e quase a terminar, a Escola de Música do Rancho de Paramos, com quase três dezenas de instrumentos e cordas e com um coral de duas dezenas de vozes, apresentou as várias centenas de presentes com música portuguesa dos anos 30, 40 e 50.

Houve, ainda, fado através de uma portuguesa radicada em França, que arrancou fartos aplausos.

Depois, entrou no recinto o Rancho de Paramos, para inter-

pretar as suas danças e os seus cantares, em etnografia muito rica. Foi cerca de uma hora a dançar e a cantar, com alegria contagiante, que fez vibrar todo o público que enchia o recinto. Foi, sem dúvida, uma noite memorável.

No domingo, pelas 11 horas, na Sé Catedral, houve missa franco-portuguesa, na qual o Rancho de Paramos participou activamente, com cânticos portugueses e fazendo um ofertório solene.

Inédito para os visitantes foi o facto de o sacerdote, durante a celebração, ter pegado numa viola e tocado, ao mesmo tempo que executava cânticos maravilhosos.

Pelas 13 horas foi a cerimónia oficial de despedida na Câmara de Brunoy, com discursos e troca de lembranças. Todos ficaram com saudades dos inesquecíveis momentos vividos. O salão nobre encheu-se literalmente, ficando muita gente na escadaria e portal da edilidade.

À tarde, pelas 17 horas, a comitiva espinhense chegava a Argenteuil, às portas de Paris, tendo o Rancho de Paramos actuado na sede da Association Franco-Portugaise, juntamente com grupos folclóricos de emigrantes portugueses, da Jugoslávia, da Polónia, de Itália.

Presente, ainda, um rancho folclórico de Castelo de Neiva, próximo de Viana do Castelo.

Foi um espectáculo memorável, transmitido em directo pela Rádio Alfa de Paris, de que faz parte o espinhense Alfredo Cadete, radicado em França há muitos anos. A ctuação do Rancho de Paramos foi um êxito impossível de descrever por palavras. Muita gente chorou de emoção e alegria.

Quando da despedida do palco, ouviu-se o pregão "sardinha fresquinha do nosso mar... de Espinho; venha comprar, freguesa..."

No sábado e domingo, em dois programas de rádio, em directo, o director e presidente do Rancho (que também é secretário-geral da Federação do Folclore Português) deu duas extensas entrevistas, uma delas ao longo de duas horas.

Componentes do "Recordar é Viver" sentem-se reconhecidos a todos quantos tornaram possível a deslocação, a qual ajudou a criar novas amizades e a cimentar as já existentes.

Foi, sem dúvida, uma viagem memorável para todos os que tiveram a oportunidade de a fazer, levando a muitos dos nossos compatriotas o abraço fraterno.



CLÍNICA ORTODONTIA

— APARELHOS FIXOS —

Dr. Carlos Ramos

Rua 19 N.º 342 Sala 1.3 — Tel. 02.723472 — 4500 ESPINHO

VENDE-SE

ESPINHO
Andares de Luxo
T3 - 21.000c.
T4 - 31.000c.
T5 - 41.000c.

ESPINHO
T3 - 17.500c.

ALUGA-SE

ESPINHO
T 2
65.000\$00

ESPINHO
T3 Mobilado
C/ fogão de sala
80.000\$00

Lugar de garagem
Junto à Escola
Gomes de Almeida.
6 contos.

DÚPLEX
IMOBILIÁRIA, LDA.
RUA 30, Nº 1017
ESPINHO
☎ 722275
FAX: 724246

"Favelas" e esporões

Uma carta-esclarecimento do presidente da Câmara

A propósito do que aqui foi escrito na anterior edição sobre "favelas" e esporões, recebemos com pedido de publicação a seguinte carta-esclarecimento do presidente da Câmara Municipal de Espinho, José Mota:

Publicou o vosso jornal, na edição do passado dia 20 de Outubro, uma notícia, intitulada "Favelas de Silvalde - um quadro chocante" e um comentário sob o título "O grave enfraquecimento dos esporões: preocupações da Câmara cerca de vinte dias depois", relativamente aos quais me cumpre prestar os seguintes esclarecimentos:

1 - A primeira preocupação do actual executivo camarário tem sido precisamente a erradicação das barracas no concelho. Só que a candidatura ao Plano de Erradicação das Barracas (PER) é de difícil e complicada elaboração. Mas fizemo-la, atempadamente, como tínhamos prometido. Todavia, foi depois preciso obter a disponibilidade do IGHAP e do INH para a celebração do necessário protocolo. Ou seja, há um complexo processo burocrático que não é da responsabilidade da Câmara, que a Câmara não deseja, mas que a Câmara tem de cumprir. Mas, como é do domínio público, porque se tratou de uma cerimónia também ela pública, o protocolo foi assinado na presença do ministro Ferreira do Amaral. E, a seguir, foi necessário abrir concurso. Agora, enfim, tudo está preparado para o arranque da construção das primeiras 48 habitações antes do final do corrente ano.

Por outro lado, o PER não se trata de um programa que o Governo põe graciosamente ao dispor das autarquias. Ou seja: estas têm de participar com cinquenta por cento das verbas necessárias à consecução do mesmo. E, como é consabido, a responsabilidade da construção de habitação social vai toda direitinha para o Governo e não para as câmaras municipais. O seu a seu dono...

2 - Relativamente ao problema dos esporões, a preocupação do actual executivo camarário não é de agora. Só que do que se passa no interior de qualquer entidade ou instituição - e a Câmara Municipal de Espinho não foge à regra - apenas é do domínio público uma pequena parcela, como é óbvio. Mas fique o articulista e os seus leitores a saber que, quando, logo no início do meu mandato, a ministra do Ambiente, Teresa Patrício Gouveia, e o secretário de Estado da mesma pasta, Poças Martins, visitaram Espinho, lhes dei conta do que estava a passar-se (neste caso, do que não estava a passar-se) e da minha mais profunda preocupação. Aliás, essa mesma preocupação já agravada pelo passar do tempo, foi reiterada ao director regional do Ambiente, em Julho, quando veio impor as Bandeiras Azuis às praias do nosso município.

A situação é extremamente clara e não dá lugar a quaisquer ambiguidades: o Instituto da Água tem a obrigação - legal e imperativa - de reconstruir os esporões e de repôr as areias onde elas faltem. E esta actuação tem de ser feita em cada ano que passa. Ora, já há dois anos que tal não acontece em Espinho. Por outro lado, já não têm em conta as diligências telefónicas feitas pelos respectivos serviços camarários e pelo vereador responsável pelo sector, para que a normalidade seja reposta.

Ou seja: a Câmara tem feito tudo quanto está ao seu alcance para repor a situação, através das mais diversas instâncias. Só não pode é substituir-se à entidade a quem compete resolver o problema - na circunstância, o Instituto da Água.

O «Defesa de Espinho» fez bem em levantar a questão: demonstra que está atento ao que se passa no concelho. Nem sequer é importante que o tenha feito muitos meses depois de a Câmara o ter levantado: é a Câmara a quem compete resolver os problemas. Só o que é estranho é que o articulista tenha imputado responsabilidades de omissão à Câmara, quando elas são unicamente do Instituto da Água. Claro que acredito que tal atitude do articulista tenha resultado exclusivamente de falta de informação...

Aproveito o ensejo para endereçar o testemunho da maior consideração.

Com os melhores cumprimentos.

O presidente da Câmara,
José Barbosa Mota

FARMÁCIAS DE SERVIÇO

Turno C - Quinta-feira, Paiva, Rua 19, nº 319; sexta-feira, Higiene, Rua 19, nº 293; sábado, Grande Farmácia, Rua 8, nº 1025; domingo, Conceição, Rua S. Tiago, nº 709, Silvalde; segunda-feira, Teixeira, Centro Comercial Solverde/1, Avenida 8; terça-feira, Santos, Rua 19, nº 263; quarta-feira, Paiva, Rua 19, nº 319.

De 28 de Outubro a 7 de Novembro

**“Perigo Imediato”
no Cine-Teatro S. Pedro**

“PERIGO IMEDIATO” é um excelente filme de acção que tem nos principais papeis *Harrison Ford* e o português *Joaquim de Almeida*.

M/16 anos.
As sessões são de 2ª a 6ª feira às 15h30 e 21h45.
Sessões da meia noite às sextas feiras e sábados às 24 horas.



Clinica Médica Dentária

Drª Rosa Neves

Drª Leopoldina I. Santos Tavares

Acordos com: ACASA E CGD
Rua 23 nº 773 - 1º esq - Espinho
Telef: 72 01 16

Restaurante Chinês
FU SHENG
COZINHA CHINESA 富盛酒家 ABERTO TODOS OS DIAS
Rua 62 Nº 160 • 4500 ESPINHO • Tel. 72 47 64

PLANIFICA
REMODELA
E DECORA
O SEU ESPAÇO
TECTOS FALSOS
DIVISÓRIAS

BIPAL

Rua da Fonte - Silvalde
Apartado 509
4506 Espinho Codex
Telefone 720918
Fax 728731

Restaurante
LANCHONETE Maracanã

Almoços
jantares
Vinhos e Petiscos
Café e Cervejaria

Rua 23, n.º 903
ESPINHO

**MÍLTON PINHO
GLÓRIA RODRIGUES**

SOLICITADORES
GABINETE DE CONTABILIDADE
Rua 28 nº 583 r/c - Espinho — Telef. 720584 - Fax 72168

Salvé 28/10/94
Bodas de Ouro
Ilídio Marques de Freitas
e
Maria Teresa Rodrigues Mateiro



Filhos, filhas, noras, genros, netos e bisnetos, vêm por este meio desejar-lhes muitas felicidades.

Salvé 26/10/94
Bodas de Prata
Alice de Oliveira Belo
e
Matias de Sá Alves Moreira



Deus num dia como este deu sobre nós a mais sublime bênção que testemunham os vossos filhos com amor Joaquim, Susana e vossa futura filha Rosa Maria

FERRAGENS
JAIME PIMENTA & FILHO, LDA.
— GRANDES STOCKS —

- FERRAGENS P/ CONSTRUÇÃO CIVIL E MOBILIÁRIO
- FERRAMENTAS

Rua 19, N.º 1369 a 1381 — Telef. 72 54 69
4500 ESPINHO • Resid. 72 10 35

PRECISA-SE
Empregado(a) dinâmico(a),
com carta de condução c/ ou s/ prática,
para distribuição

Telefone, 72 35 29

PRECISA-SE
Animadoras p/ Bar/Discoteca
(Bengaleiro - Balcão - Apanh. Copos)

Marcar entrevista (quartas, sábados e domingos à tarde)
pelo telef. 724514

Lola,
Assine
o Divulgue
«DE»

Hotel Apartamentos Solverde
★★★

SUPER OFERTAS
INVERNO 94/95
FINS DE SEMANA GRÁTIS
5 = 3

PACKAGE 2 NOITES
PAX/DUPLO 11.650\$
COM JANTAR NO CASINO

Hotel Apartamentos Solverde
Rua 21 Nº 77 - 4500 ESPINHO - PORTUGAL
Telf.: 731 31 44 - Telex 27920 - Fax 731 31 53

CASINO SOLVERDE
ESPINHO

CONCURSO DE DESENHO
Mascote da Solverde

A Solverde procura talentos para a criação de um mascote usando o logotipo da empresa.

As inscrições estão abertas até 30 de Novembro do ano em curso, podendo concorrer pessoas de todas as idades.

Os melhores desenhos serão escolhidos pela Administração da Solverde.

Os prémios, são:

- 1º, Uma noite para duas pessoas, no Hotel Solverde com jantar.
- 2º, Um jantar para duas pessoas, no Casino Solverde com “show”.
- 3º Um jantar (Buffet do Mar) para duas pessoas, no Hotel Solverde.

Os interessados poderão obter mais informações, assim como o logotipo da Solverde, ligando para: (02) 731 3154).

Os desenhos deverão ser enviados para:
Casino Solverde - Relações Públicas
Rua 19, nº 85 - 4500 Espinho

Rádio Globo Azul
FM 92.0
ESPINHO

RGA

Um céu AZUL todos os dias

Aprovado pela Assembleia Municipal

Cemitério da cidade tem novo regulamento

que nos foram queridos e que o destino final se encarregou de reduzir a pó, que todos somos, ou em outro dia qualquer, cuide - e não imaginamos que alguém o faça, estando em seu perfeito juízo - em não danificar jazigos, sepulturas, sinais funerários ou quaisquer outros objectos, em não proferir palavras ou praticar actos ofensivos da memória dos mortos ou do respeito devido ao local, em não deitar para o chão pa-

péis, aparas de plantas, detritos ou matérias que possam conspurcar o cemitério, não colher flores ou danificar plantas ou árvores, porque, se o fizer, sujeita-se a coimas que podem ir de, dez mil a cem mil escudos, cinco mil a cinquenta mil escudos, dois mil a vinte mil escudos, respectivamente, que são estas - e outras - as contraordenações aprovadas pela Assembleia Municipal na sua reunião de 21 do corrente mês

de Outubro, em novo Regulamento do Cemitério Municipal, documento longo de 65 artigos que, no essencial, pouco acrescenta ao anterior.

O regulamento, elaborado consensualmente por representantes de todas as forças políticas com assento no "hemiciclo" municipal foi, conseqüentemente, aprovado por unanimidade e nenhuma discussão originou, que as intervenções de João Félix e António Catarino, presiden-

tes das Juntas de Anta e de Espinho, respectivamente, o não puseram em causa: o primeiro pretendeu indagar se a qualificação de "municipal" era extensiva ao prolongamento do cemitério de Anta e não acreditamos que tenha chegado a certezas nem nas palavras do vereador do pelouro, Manuel Rocha nem nas de Jorge Alves, um psd que também pontifica na Assembleia de Anta, que as vezes de que para aquela freguesia tende a crescer o dito "municipal" já não são de hoje; o segundo alevantou o problema de propriedade da parte mais antiga que da paróquia/freguesia fora ou será - questão que, avisou, deverá vir a ser estudada por advogados.

Seja como for, o novo regulamento, que depois de percorrer a via-sacra da burocracia vai entrar em vigor em todo o Município de Espinho a 1 de Janeiro de 1995 - e este "todo" que não mereceu qualquer interrogação ou pedido de esclarecimento, não é, perfeitamente claro, para nós - e divulgado pela

forma que a Lei determina, contém, no seu articulado, uma passagem que consideramos importante relevar. Trata-se do nº1 do artigo 42º que diz o seguinte:

- Consideram-se abandonados, podendo declarar-se prescritos, os jazigos cujos concessionários não sejam conhecidos ou residam em parte incerta e não exerçam os seus direitos por período superior a dez anos, nem se apresentem a reivindicá-los dentro do prazo de 60 dias, depois de citados por meio de éditos publicados em jornal de âmbito nacional e nos jornais locais do concelho e afixados nos lugares de estilo.

Também de coisas dos vivos se ocuparam os deputados municipais nesta reunião e no período da antes da ordem do dia; Foi do arranjo e (re)construção de passeios, dum novo "problema" surgido no tribunal de Espinho e, ainda, das contrapartidas do jogo.

Falamos disso a seguir e em peças separadas.

José Sampaio

As contrapartidas do jogo - outra vez

Tinha a Assembleia, desatada ao período da antes da ordem do dia - além de outros, tratados ou a tratar - vários documentos sobre a matéria em epígrafe, para serem discutidos e votados: a moção do PS e uma recomendação do CDS-PP, para além de reconhecer a inexistência duma Comissão de Acompanhamento das Contrapartidas, pretendia que a Câmara disponibilizasse atempadamente a informação necessária que permitia acompanhar institucionalmente a evolução do processo. Sugestões houve para que fossem discutidas ao mesmo tempo mas Correia de Araújo entendeu que não e, por isso só da moção dos socialistas que, simultaneamente, uma mudança, um voto de confiança e uma recomendação à Câmara, se ocuparam os deputados. Sobre a matéria registámos quatro intervenções significativas além da apresentação/defesa de Carlos Gaio que pode ser resumida nos seguintes termos: "A CME deliberou, reamente, apresentar uma proposta de reformulação dos projectos das contrapartidas do jogo ao senhor secretário de Estado do Turismo, tendo em vista ajustar os prazos e alterar conteúdos de forma a que estes importantes investimentos cor-

respondam, efectivamente, às expectativas dos espinhenses, sendo, assim, regularizadas situações que se vinham agravando de há anos a esta parte e introduzidas importantes correcções em projectos tão decisivos como o da renovação da piscina ou do passeio da beira-mar, além

falar na Assembleia; Correia de Araújo, que começou por ironizar, chamando ao documento moção das contradições do jogo, acusou o PS de querer, com o documento, que a AM se torne uma caixa de ressonância do executivo e acabou por afirmar que se ele e, eventualmente, toda a

iniciativa da Câmara de arrumar de uma vez com o assunto, afirmando, de seguida, que o abandono do projecto "hotel" também merecia o seu apoio.

Quanto à Piscina/Talassoterapia que se pretendeu, considerou que o projecto, que era um projecto de qualidade, potenciador de desenvolvimento turístico e não um mega-projecto lhe tinha merecido algumas reticências porque era grande demais para aquele local e criaria problemas de estacionamento numa zona muito saturada.

O "chefe" da bancada social-democrata lamentaria que, no "caso" da Talassoterapia se não seguisse o princípio "centro termal"/hotel - com a participação do investimento privado - que poderia constituir uma oportunidade única de azer turismo em Espinho no Inverno melhor do que a que vier a ser proporcionada pela Nave Desportiva, um mega-projecto com problemas complicadíssimos de gestão e que se pode vir a tornar num "elefante branco", devorador de fundos camarários.

José Mota respondeu, simultaneamente, a Correia de Araújo e a Amadeu Morais:

- A proposta que a Câmara aprovou - "Defesa" falou dela na devida altura - vai ao encontro daquilo que eu penso

Moção do PS: Saudar, reiterar confiança e recomendar

A Assembleia Municipal de Espinho deliberou:

1 Saudar a Câmara pelas decisões tomadas, que correspondem ao sentir dos espinhenses e põem fim a um processo de indefinições e atropelos que puseram em risco investimentos tão decisivos. (Aprovado por maioria; 7 abstenções na bancada PSD)

2 - Reiterar a confiança de que os projectos de investimento em curso poderão contribuir para o desenvolvimento de Espinho, valorizando as suas potencialidades turísticas e melhorando o seu quadro de vida. (Aprovado por maioria; 4 abstenções de que não identificámos a origem dada a rapidez com que a votação se processou - que nos desculpem os abstencionistas)

3 - Recomendar à CM que inicie, desde já, os estudos e diligências necessárias à definição dos modelos de gestão e utilização dos equipamentos financiados pelas contrapartidas do jogo, a fim de assegurar a sua rentabilidade social e salvaguardar os interesses públicos. (Aprovado por maioria; abstenção de Correia de Araújo)

da inclusão de uma Casa da Cultura".

Saudade Teixeira Lopes anunciou que a CDU iria votar a favor porque, afinal, a Câmara acabou por tomar posições que vieram ao encontro do que se tem vindo a

classe política estavam de acordo com as decisões da Câmara, não era certo se os espinhenses comungavam da mesma opinião.

Intervenção longa foi a de Amadeu Morais que começou de classificar delouvável





CONHEÇA O MUNDO ATRAVÉS DE NÓS

- Viagens de Avião (Turismo ou Negócios) • Navio (Cruzeiros)
- Comboio • Excursões em Autopullman • Reserva de Hóteis e Apartamentos • Rent-a-Car • Obtenção de Passaportes e Vistos

PORTUGAL
Rua 26 N.º 667 - 4500 ESPINHO
☎ 725302 - 725327 • Telex 28316 ARSOL

BRASIL
• Pimelro Agência de Viagens, Lda.
Rua Alcântara Machado, 36-s - 1009 RIO DE JANEIRO
☎ 233-3180 - 233-3229

VENEZUELA
• Agência de Viagens Atlas
Manduca a Puente Yanes - Edifício Polo Azul CARACAS 1011
☎ 5614055 - 5614111 • Telex 29938 ATLAS

Pré-qualificações de voleibol olímpico

Nave desportiva pode vir a ser utilizada

Segundo informações fidedignas, a Federação Portuguesa de Voleibol candidatou três cidades nortenhas aos torneios de pré-qualificação olímpica a realizar no próximo ano de 1995: Matosinhos, Porto e Espinho.

O local indicado, no caso de Espinho ser escolhido, é a nave polivalente em construção.

Confirma-se assim a filosofia dos responsáveis do turismo espinhense de promover esta actividade, também, através do desporto.

As contrapartidas do jogo

que são os sentimentos da população do concelho e é bom não esquecer que há menos de um ano saímos de uma discussão alargada com o eleitorado espinhense... Quanto à Nave Desportiva, quero dizer que não prescindimos de ter os nossos equipamentos, fazer as nossas exposições, atrair para cá grandes provas na-

cionais e internacionais.

Da Piscina/Talassoterapia disse: - Eu nunca disse que o projecto era mau ou era feio... só que não cabia no espaço nem no orçamento da Câmara!

A moção que estava em discussão passamo-la em caixa juntamente com as votações recebidas.

Os trabalhos continuam amanhã, dia 28.

Associação Humanitária Bombeiros Voluntários de Espinho

CONVOCATÓRIA ASSEMBLEIA GERAL EXTRAORDINÁRIA

Em conformidade com o artigo 18º dos Estatutos e nos termos do ponto 2 da alínea a), convoco todos os associados no gozo dos seus direitos a reunirem em Assembleia Geral Extraordinária, no dia 27 de Outubro, quinta-feira, pelas 21.30 horas, no edifício social, com a seguinte ordem de trabalhos:

Ponto Único - Integração nos Estatutos do Património Social da Associação Humanitária Bombeiros Voluntários de Espinho, para efeitos do registo de Utilidade Pública.

ATENÇÃO: - Se à hora marcada não tiver comparecido o número legal de sócios, a Assembleia Geral reunirá então meia hora depois, com qualquer número de sócios, sendo válidas as deliberações tomadas.

Espinho, 10 de Outubro de 1994.

O Presidente da Assembleia Geral,
Dr. Manuel Soares Mota

CÂMARA MUNICIPAL DE ESPINHO AVISO

Nos termos do Decreto-Lei n.º 445/91, de 20 de Novembro, torna-se público que esta Câmara Municipal emitiu em 21 de Outubro de 1994, o Alvará de Licença de Construção n.º 221/94, em nome de ARMINDO CARVALHO & IRMÃOS, LDª., para (1) CONSTRUÇÃO DE UM PRÉDIO, a realizar em (2) MONTE LÍRIO - ANTA (LOTE B), no prédio descrito na Conservatória do Registo Predial de, sob o n.º. da freguesia de.

N.º de pisos: 7, sendo 6 acima da cota de soleira e 1 abaixo da mesma cota. Cércea: 17 metros de altura. Área total de construção: 4954 m²; Volume total da construção: Utilização (3) HABITAÇÃO E COMÉRCIO.

Paços do Município, 21 de Outubro de 1994.

O Presidente da Câmara Municipal,
José Barbosa Mota

Tribunal

- Uma senhora juiz está impedida...

Foi pela mão de Jorge Carvalho que, mais uma vez, veio à Assembleia uma moção sobre o Tribunal de Espinho.

E foi aquele deputado quem explicou: - Neste momento Espinho só tem uma senhora juiz porque a outra senhora juiz está impedida de trabalhar por um período mínimo de seis meses e, não tendo, ainda, sido substituída, há a paralisia de um juízo e a impossibilidade de formar colectivo.

No mesmo documento, voltou ao Tribunal de Família do Porto, onde os processos encontram paralisados por falta de oficiais de diligências suficientes para efectuar deslocações a Espinho pelo que, nesta matéria - garante-o o deputado comunista que é, de profissão advogado - só é julgado quem quer.

A moção aprovada por maioria - uma abstenção, a de Amadeu Morais que insistiu que o problema (o da falta de juiz) deve ser presente ao Conselho Superior da Magistratura, órgão competente para o resolver - destina-se a ser enviada, além daquele Conselho, ao Ministro da Justiça, ao presidente do Tribunal da Relação do Porto e ao presidente do Tribunal da Comarca de Espinho.

Será mais um caso de substituição a, provavelmente, complicar a aplicação da Justiça, matéria muito falada ultimamente.

ASSOCIAÇÃO DE PAIS E ENCARREGADOS DE EDUCAÇÃO DA ESCOLA PREPARATÓRIA DE SÁ COUTO

CONVOCATÓRIA

Nos termos estatutários convoco os Pais e Encarregados de Educação dos alunos da Escola Preparatória de Sá Couto para uma Assembleia Geral Ordinária da Associação, a realizar no dia 5 de Novembro, sábado, pelas 10 horas da manhã, nas instalações da Escola, com a seguinte ordem de trabalhos:

1. Discussão e aprovação do relatório de actividades e contas da Direcção cessante;
2. Eleição dos novos corpos gerentes;
3. Alteração dos Estatutos;
4. Alteração das cotas;
5. Outros Assuntos.

Espinho, 24 de Outubro de 1994

O Presidente da Assembleia Geral
(Henrique Pereira Ferreira)

CERCIESPINHO COOPERATIVA DE EDUCAÇÃO E REABILITAÇÃO DE CRIANÇAS INADAPTADAS

ASSEMBLEIA GERAL EXTRAORDINÁRIA

CONVOCATÓRIA

Em cumprimento do Art.º 27º dos Estatutos da Cerciespinho, convoco todos os membros efectivos para uma Assembleia Geral Extraordinária a realizar na sua sede, sita à estrada de Anta, em Espinho, pelas 20 horas e 30 minutos do dia 25 de Novembro de 1994, com a seguinte Ordem de Trabalhos:

- 1º - Leitura discussão e aprovação da Acta da Assembleia Geral anterior.
 - 2º - Leitura, discussão e aprovação do Plano de Actividades e Orçamento para o ano de 1995.
 - 3º - Dar cumprimento ao Art.º 32º dos Estatutos da Cerciespinho (demitir ou admitir novos membros mediante proposta da Direcção).
 - 4º - Analisar, discutir e aprovar a proposta de revisão das quotas dos membros e sócios auxiliares da Cerciespinho.
 - 5º - Em conformidade com o Art.º 38º dos Estatutos, autorizar a venda da carrinha CZ-05-54 - Ford Transit.
 - 6º - Qualquer assunto de interesse para a Cerciespinho.
- Se à hora Marcada não estiver presente a maioria dos sócios, a Assembleia reunirá uma hora mais tarde, conforme o parágrafo único do Artigo 34º dos Estatutos.
- Espinho, 20 de Outubro de 1994.

O Presidente da Assembleia Geral
Joaquim de Brito Paula

Os passeios da cidade

Propôs o PSN que fosse recomendado à Câmara - e pela primeira vez utiliza uma figura regimental, neste caso a recomendação, que foi saudada com um misto de alegria e ironia por um reduzido sector da Assembleia - a tomada de providências relativamente a passeios da cidade no mais breve espaço de tempo e obteve da parte deste órgão a unanimidade de voto favorável.

Luis Torres, o subscritor da recomendação, que a apresentou e defendeu, pretendia - afirmou na sua intervenção - lembrar à Câmara que em algumas ruas de Espinho se verifica a inexistência de passeios, que dos outros, dos instalados, se constata o seu estado deteriorado, como, por exemplo na rua 16 (entre a 21 e a 23) e na rua 18, entre a 35 e a 37 e que o mau estado desses e de outros tem originado alguns problemas

junto da população em geral em particular junto dos idosos e das mães com filhos pequenos, nomeadamente torses e outros ferimentos mais gravidade.

As intervenções da Assembleia foram reduzidas. Com de Araújo do CDS-PP depois de saudar o PSN pelo seu primeiro documento, fez votos de este partido continue, cada mais interventor, mas sem peçar nos passeios acabou classificar a recomendação duplamente terna porque do partido dos velhinhos preocupação pelas crianças.

António Catarino também falou e, como Manuel Osório lembrou que de passeios somos mal aviados quer inexistência quer em mau do.

A moção foi aprovada, como se disse acima, por unanimidade.

DIRECÇÃO REGIONAL DE EDUCAÇÃO DO NORTE

AVISO

A Delegação Escolar de Espinho com sede na Rua 19 em Espinho pretende admitir, em regime de trabalho, a termo certo, 2 elementos que exercerão funções de Auxiliares de Acção Educativa nos seguintes Estabelecimentos de Ensino:

- Jardim de Infância da Quinta - Anta - Espinho
- Escola de Idanha - Anta - Espinho

O horário de trabalho é de 40 horas semanais e a remuneração mensal líquida é de 56.400\$00.

As candidaturas devem ser apresentadas a partir de hoje, dia 2 por um período de 5 dias úteis, isto é até às 17h e 30m do dia 3 de Novembro, na Delegação Escolar de Espinho, onde se fornecem impressos e prestam todas as informações.



MUNICÍPIO DE ESPINHO CÂMARA MUNICIPAL

AVISO

CRIAÇÃO DE BOLSAS DE ESTUDO PARA FREQUÊNCIA DE CURSOS DO ENSINO SUPERIOR.

A Câmara Municipal de Espinho vai conceder Bolsas de Estudo no ano lectivo de 1994/95 a alunos para frequência de Cursos do Ensino Superior.

Para esse efeito, está aberto concurso público até ao dia 30 de Novembro de 1994.

As condições de admissão são as seguintes:

Ter residência no Concelho de Espinho.

Ter obtido aproveitamento no ano lectivo anterior.

Não possuir outro curso do grau de Ensino Superior.

Não possuir recursos económicos necessários à continuação dos estudos.

O número de bolsas a conceder no ano de 1994/1995 são 12.

O montante das bolsas é de 15.000\$00 e de 12.500\$00 mensais, em função do escalão atribuído.

A duração da bolsa é de dez meses do ano lectivo, com início em 1 de Outubro.

A candidatura à bolsa de estudo faz-se através de requerimento dirigido ao Presidente da Câmara Municipal e o preenchimento de um Boletim próprio a adquirir no Departamento de Desenvolvimento Local, onde pode consultar as Normas do Concurso.

Espinho, 19 de Outubro de 1994.

O Vereador,
António Canastro

Paranda da Costa Verde

Autarcas sem coragem para "devolver" a mais cosmopolita zona da cidade

Para além das belezas naturais que a estância turística de Espinho dispõe, balnear de Espinho destaca-se, pelo seu dinamismo e centralização de massas, o troço da Avenida entre as Ruas 17 e 23, dedicado ao trânsito de veículos e destinado única e exclusivamente a lazer, com as esplanadas, sempre muito concorridas, onde jovens e velhos privilegiavam como espaço nobre em detrimento de outros menos apelativos.

Entretanto, com a construção do aparthotel, logo desapareceram de uma lufada os bons cafés e respectivas esplanadas. Por outro lado, a localização de taipais e respectiva movimentação de veículos da empreitada de construção civil, originou a necessidade de se procurarem outros locais para colar a carência temporária daquele espaço.

Tentou-se, até aos dias presentes, canalizar as massas para o belíssimo espaço à beira-mar, mas as nortadas impiedosas e a humidade nocturna que se faz sentir nas praias nortenhas, impedem que as pessoas se sintam devidamente instaladas para permanecerem algumas horas naquele local. O próximo dr. Lito Gomes de Almeida, na altura da sua presidência, sentiu a necessidade de revitalizar a Avenida 8 e devolver, no mais curto espaço de tempo possível, toda a sua imponência e singularidade que sempre fez inveja às praias concorrentes. Contudo, a morte impiedosa que verificou fez gorar os projectos de revitalização do turismo em Espinho, no tocante a empreendimentos comerciais mais de exclusividade, para marcarmos a diferença.

Após a construção do aparthotel, quando se esperavam ver renascer estabelecimentos ligados ao ramo de melaria e cafetaria, surgiram boutiques e brinquedos, procurando de algum modo a revolução daquele espaço único excepcional, requintado com esplanadas onde as famílias se reuniam para conversar e os homens de negó-

cio davam preferência, naquele ambiente calmo, ao desenvolvimento das suas actividades. Mais tarde, eis que também o café do Casino deixa de se "virar" para a Avenida, recolhendo as cadeiras da sua esplanada, salvando-se no meio de toda aquela confusão, com alguma coragem, o Café Palácio que está a "salvar a honra do convento". O próprio Café Avenida "virou" restaurante e o novo restaurante "A Ostra" encerrou as suas obras por insucesso económico, numa artéria "morta" por "asfixiamento natural".

Pensar-se que a nova urbanização à beira-mar irá ser o ponto de encontro e de lazer capaz de substituir a Avenida 8 é puro engano, já que apenas durante o dia poderá ser agradável permanecer-se debaixo de um chapéu de sol (se os houver); mas quando está nevoeiro ou as nortadas esquisitas varrem toda a zona costeira, o que é normalíssimo ao longo dos meses de Verão, apenas as faixas etárias mais jovens permanecem à beira-mar. Mesmo assim, falta-lhe um serviço de cafetaria capaz de apoiar as exigências dos turistas, onde abundam pipoqueiros e outros ambulantes. Convém referir que as condições atmosféricas nocturnas próximas do mar são claramente desagradáveis.

Se existisse no Norte um microclima do género do Sotavento algarvio, certamente que a urbanização da

faixa costeira seria de alicerçar para "albergar" maior fluxo de utilizadores. Entretanto, na Avenida 8, existem condições para contrariar as tendências dos últimos anos, ou seja, ainda se podem construir infra-estruturas que proporcionem o bem-estar e a convergência de futuros utilizadores. A Câmara possui ainda, inoperantes, dois



pavilhões e uma cabina de sonora nessa zona de lazer.

Nesse espaço, do lado nascente, pode ser construído, em toda a sua extensão, um bom serviço de cafetaria, enquanto se procederia ao empedramento do piso dessa zona e se dotaria de iluminação mais acolhedora. Estas eram algumas das sugestões do falecido Lito, que a população aguardava com alguma ansiedade.

**Avenida Marginal:
a norte
um barracão de chapa
- a sul uma fábrica
em ruína galopante**

Muito dinheiro tem de ser investido no litoral espinhense, onde praticamente nada se tem feito. De um lado, a norte, continua impávido e sereno, um barracão de

lados. Também aqui, se forem subtraídos alguns metros lineares de areia, numa praia em que o mar se "afastou" e originou uma extensão de areia maravilhosa, não irá afectar os valores ecológicos nem tão pouco brigar com um possível avanço do oceano.

Dessa operação resultaria uma rua mais ampla e melhores aparcamentos. Entre os li-

bulantes e outros pipoqueiros.

Para sul da Rua 23 a iluminação não é adequada e já faz lembrar com saudade a antiga iluminação que a praia dispunha e se pode ver nos azulejos antigos, com braços duplos sobre o muro da praia. É necessário acabar-se com o mito de que para sul da Rua 23 "já não é Espinho", só porque não existe beleza nem funcionalidade nos equipamentos ao dispor. Má iluminação, maus acessos às praias, pátio inferior entre as Ruas 23 e 27 completamente destruído e... nem a limpeza das areias tem sido contemplada para esta zona que, diga-se, é muito movimentada. Mas... quanto mais para sul, maior é o número de anomalias, passando por uma antiga fábrica de conservas que aguarda eternamente um plano consentâneo para a substituir e continua com as paredes a cair aos bocados, passando pelas artérias do litoral, para sul, em terra batida, com lixo à mistura. Enfim, só visto!

Se, efectivamente, se quer um Espinho diferente, ordenado e capaz de atrair outra "clientela" fixadas em unidades hoteleiras, como acontece em outras zonas do país e do estrangeiro, então cuide-se melhor e atempadamente dos seus imensos problemas, com olhos de ver, apostando na qualidade e na diferença, para que em alguma coisa possamos ser melhores que os nossos concorrentes nortenhos.

Agostinho Almeida

**FÁBRICA DE MÁRMORES
E GRANITOS DA TABUAÇA**

**VITORINO LOPES DA CRUZ,
SUCRS., LDA.**

LUGAR DE ESPINHO - S. FÉLIX DA MARINHA
VILA NOVA DE GAIA
APARTADO 205 - 4503 ESPINHO CODEX
TELEFONE 720565



FUNDADA EM 1897

**MÉDICOS DENTISTAS
JORGE FERREIRA
BRUNO MORRIS**

SAMS, ADSE, CGD

Telefone, 728693
Edifício S. Pedro - Sala W - Rua 23, n.º 174



LUIZ MEGRE BEÇA & CA., LDA.

CORRETORES DE SEGUROS

(Inscritos no Instituto Nacional de Seguros)

ESPECIALIZADOS EM SEGUROS INDUSTRIAIS, INCÊNDIO E LUCROS CESSANTES

LARGO ENG.º ANTÓNIO DE ALMEIDA, 70-8.º x PORTO
Telef. 6000089 • Teleg. ORUGES • Telefax 6000088 • Telex 24951 LUMBE P

Escola Primária Marinha 1 com montes de problemas

Falta pão para a bo e também para o es

Longe vão os tempos em que a escola primária Marinha 1, em Silvalde, era sinónimo de violência e degradação a olhos vistos mas, apesar de todos os esforços desenvolvidos ultimamente para reabilitar a sua imagem, a situação está ainda muito longe de ser a ideal.

A fome, o alcoolismo e, em menor número, a marginalidade, continuam a ser algumas das palavras do quotidiano da escola. Clarisse Sousa, a directora, não esmorece face a tantos problemas e queixa-se da intransigência dos responsáveis que, ano após ano, vêm adiando sucessivamente a instalação de uma cantina na Marinha 1. **Se atendessem ao nosso pedido, uma grande parte dos nossos problemas seria resolvida. Os alunos poderiam almoçar na própria escola e, dessa forma, ficaríamos li-**

vres de preocupações quanto à sua alimentação, refere.

A comprovar o longo caminho que a escola da Marinha 1 ainda precisa de percorrer para apresentar índices normais, comparativamente com outras escolas do concelho, figura a taxa de insucesso escolar que regista, ainda, números inusitadamente elevados.

Directa ou indirectamente ligados aos fracos resultados obtidos, surgem as dificuldades económicas da maior parte das famílias: **Por mais que se queira escamotear o as-**

sunto, sabemos perfeitamente que a falta de dinheiro acaba por ter repercussões no rendimento dos alunos, seja pela incompreensão dos pais ou muito simplesmente pela fraca alimentação que acabam por ter.

Ana Maria, uma das educadoras de infância da Marinha 1, crê que a diminuição do número de alunos por turma seria a melhor solução para muitos dos problemas que afectam a escola. No seu ponto de

das de sensibilização sobre diversos assuntos de interesse para a educação dos filhos. Ao contrário do que estávamos à espera, dada a importância dos encontros, apareceram somente meia dúzia de pais.

Sem pretender desculpar minimamente a pouca mobilização dos encarregados às iniciativas promovidas pela escola, Maria de Lurdes sempre vai adiantando que, antes de mais, é preciso ter-

mães batem nos filhos e estes batem nos colegas da escola.

Eles cresceram com a violência e, apesar da tenra idade, já se torna difícil explicar-lhes que não é através dos socos e dos murros que se resolvem os problemas.

Há alguns anos, porém, a situação era muito mais grave. A mais antiga professora de serviço naquela escola jamais se irá esquecer do estado em que chegavam alguns alunos: **Era comum vermos alunos**

mação. Por tudo isto Silva crê que seria vel a contratação de uma psicóloga para que os alunos tenham um momento específico e agir da melhor forma as dificuldades que se lhes deparar. **Sabemos que muitas crianças estão esfrangalhadas por mente. Com a de uma psicóloga mos registar gran**

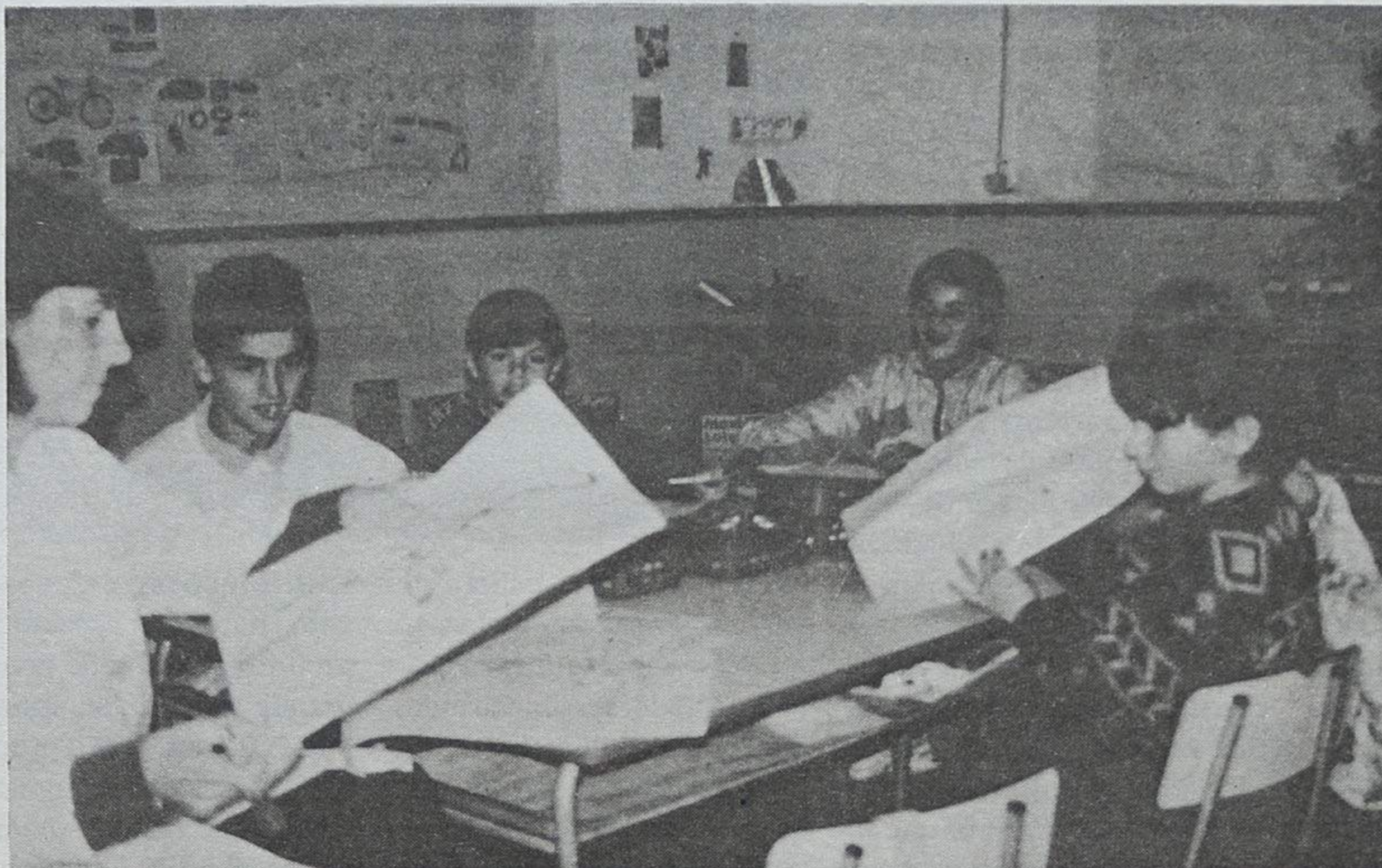

Crianças a menos nas escolas de Espinho

O número de alunos das escolas primárias do concelho de Espinho voltou a conhecer novo decréscimo no presente ano lectivo, situando-se actualmente nos 1900, quando, em 1992, cifrava-se em 2300 crianças.

O "mistério" da redução brusca do número de alunos pode ser facilmente desvendado através do envelhecimento gradual da população do concelho que se tem verificado nos últimos anos, facto que, a médio prazo, poderá originar o encerramento de algumas escolas fustigadas pela falta de alunos.

Fonte da Delegação Escolar por nós contactada garantiu-nos que o número de estabelecimentos de ensino existentes ainda se justifica, mas se a tendência actual se mantiver o fecho de escolas tornar-se-á inevitável.

No início do ano lectivo, a relação professor/ aluno (quantidade de alunos para cada professor) atingia, nas escolas do concelho, o número de 21, muito longe das directrizes do Ministério que apontam o valor de 25.

A situação já atingiu tamanhas proporções que alguns professores têm mesmo os seus lugares em risco. A solução ideal, conforme nos asseguraram, passaria pela integração dos professores excedentários no ensino pedagógico, dado que os casos de insucesso escolar em diversos estabelecimentos do concelho atingem taxas inusitadamente elevadas devido, sobretudo, a casos de alcoolismo e marginalidade que aí se verificam. Contudo, para que tal venha a acontecer, será necessário obter a autorização da Direcção Regional Escolar do Norte (DREN), o que pode significar um arrastamento do processo.

SA

vista, o carácter especial de grande parte das crianças daquele estabelecimento de ensino exige um acompanhamento mais constante, o que obrigaria a uma redução das classes. **Seria extremamente difícil levar a cabo essa tarefa, já que precisaríamos utilizar meios que não possuímos,** confessa.

"Os pais batem nas mães, as mães nos filhos..."

Obrigadas a lidarem no dia-a-dia com casos dramáticos, as professoras e as educadoras de infância da Marinha 1 notam um certo desinteresse da maioria dos pais aos constantes apelos que lhe são dirigidos. O alheamento dos respectivos encarregados atinge, por vezes, situações extremas como recorda Manuela Silva, professora do ensino especial: **Há dois anos, realizámos jorna-**

mos consciência das dificuldades com que eles se debatem diariamente. Muitos deles têm empregos precários e quando chegam a casa, após mais um dia de trabalho, não estão com disposição de ouvir os filhos.

Surgem, então, os casos de violência, muito frequentes por aquelas bandas. Contam as professoras daquela escola da freguesia de Silvalde que, muito recentemente, uma criança apareceu na sala de aula com marcas profundas de mordidelas. Só muito mais tarde descobriram que tinha sido a própria avó a autora de tão hediondo acto.

É um ciclo vicioso, conclui Regina Esteves, professora na Marinha 1 há quinze anos, que sintetiza eficazmente o modo de funcionamento do complexo processo a que se assiste: **Os pais batem nas mães, as**

embriagados, logo pela manhã, a chegarem à escola. Hoje, a situação já melhorou bastante. Se é certo que muitas das crianças ainda bebem vinho às refeições, não deixa de ser menos verdade que os casos de alcoolismo desceram drasticamente.

Sob o ponto de vista psicológico, muitos alunos da Marinha 1 já enfrentaram situações verdadeiramente chocantes, capazes de confranger qualquer adulto, e que, certamente, irão marcar o resto da sua for-

cos. É o futuro de em jogo, salienta vel pela educação

"Estes alunos inferiores a quaisquer"

As actividades culturais surgem como uma hipótese para as crianças que integram o momento de ensino da **Queremos evitar quem à solta na bem as aulas.**

Gabinete de Radiologia de Es

**DR. JORGE NUNES DE MATOS
DR.ª MARIA DO CARMO VASCONG**

Médicos especialistas — Raios X — Ecografia —

Consultório: Rua 20 n.º 1436 r/c Dt.º • Telef. 72
Horário: das 09h00 às 12h00 e das 14h00 às

ba Espírito

desta zona necessitavam de formas saudáveis de passar o tempo. Com as actividades previstas, estamos mais seguras.

Desse modo, a formação de um clube de xadrez, no início do presente ano lectivo, procurou ir de encontro aos anseios dos alunos da Marinha 1. Os resultados não se fizeram esperar: as inscrições sucederam-se e superaram inclusivamente as expectativas mais optimistas. Clarice Sousa julga que as

inferiores a qualquer outros. É o meio em que estão envolvidos que condiciona o seu correcto desempenho.

Torna-se particularmente difícil para os professores constatar que determinados alunos possuem capacidades para obter um rendimento acima da média, mas que, por problemas socio-económicos, nunca conseguem sair da mediania. Maria da Graça, professora, já se viu envolvida em casos semelhantes: Nessas alturas,



crianças jamais conseguirão mostrar aquilo que valem. Quem poderá obrigar um miúdo que mora num barraco, juntamente com o resto da família, a aplicar-se nos estudos?

As aulas de Educação Física e de Música têm grande aceitação dos alunos da Marinha 1, que as encaram como o desanuviar de horas ininterruptas de teoria, "enfiados" numa sala de aula. Elsa Borges, uma das professoras daquele estabelecimento de ensino, acha que os alunos só têm a ganhar com a introdução de aulas práticas na carga horária semanal: As crianças desta idade, ainda para mais quando têm características tão especiais como as desta escola, não gostam de estar enclausuradas. Necessitam sempre de espaiar-se, é precisamente isso que tentamos fazer.

Queixas sobre as condições colocadas ao dispor dos alunos parecem não faltar, mas, mesmo assim, na escola da Marinha 1 ninguém acredita em di-

ferenças de tratamento. As entidades competentes têm sido, regra geral, co-operantes. Só não nos ajudam quando, efectivamente,

não têm meios, adianta Maria do Rosário, educadora de infância, para logo considerar que nas outras escolas do concelho também existem muitos

problemas, sobretudo de ordem afectiva. Ninguém está imune às dificuldades.

Sérgio Almeida



crianças daquela escola poderão obter resultados semelhantes aos das outras escolas, desde que lhes seja dada uma oportunidade: Estes alunos não são

sentimo-nos incapazes de os ajudar. Percebemos facilmente que eles possuem uma grande inteligência, mas devido a inúmeras interferên-

CLÍNICA DE MEDICINA DENTÁRIA

Acordos com : PSP, ACASA, CGD, EDP, SAMS, PHILIPS

Dr. Jorge Pacheco - Dr.ª Eva Pacheco - Dr.ª Palmira Castro
Dr.ª Cristalina Aguiar - Dr.ª Paula Amorim

Dr. Horácio Monteiro da Costa - Cirurgia Estética - Maxilo Facial

ORTOPANTOMOGRAFIA, TELERRADIOGRAFIA, IMPLANTOLOGIA,
ORTODONTIA (fixa e removível), PRÓTESE (fixa e removível)

Rua 8 n.º 381-1.º • 4500 ESPINHO • Telef. 722718

LUSOTUFO

TAPETES CARPETES ALCATIFAS

Telefones Geral: 751760 Contabil.: 751894
Exportação: 751860 Encomendas: 751911
Telex: 22243 ROLAS P * Fax: 751164 CORTEGAÇA

WA 14

Salão de Chá
Pronto a Comer

Pratos económicos

Pequenos almoços,
almoços e lanches

Todas as sextas feiras,
há feijoada à Brasileira
e tripas

Rua 14 n.º 880
4500 ESPINHO
Telef: 02 - 731 29 08

29 DE OUTUBRO

CASINO SOLVERDE

APRESENTA

Noites
de
Gala



JOANA
Aguarela Portuguesa



Preço por pessoa - 12.500\$00

Reserve o seu lugar para jantar nesta grande noite através do Tel. (02) 731 31 54

Actualidade em análise

Da moção de censura a um convite de Mário Soares...



António Amorim *

1 - A vida política nacional foi marcada na passada semana pela apresentação no Parlamento, do Orçamento do Estado e pela discussão da moção de censura proposta pelo CDS-PP.

Apesar de não ser ainda discutida em sede própria, o

Tanto uma como outra causaram um certo constrangimento aos restantes partidos da oposição. Tanto uma como outra foram apresentadas por estratégia partidária. Tanto uma como outra mereceram os votos favoráveis de todos os partidos da oposição, mais

por coerência com o discurso das palavras do que por convicção com a realidade.

Apenas uma diferença: em 1987 a razão ou imperativo da coerência, sobretudo do Partido Socialista levou à dissolução do Parlamento e à consequente vitória

esmagadora do Primeiro-Ministro censurado. Afinal, essa moção de censura foi uma espécie de bumerangue que se voltou contra as que a aprovaram e, sobretudo, contra quem a apresentou, que quase perdeu todo o seu eleitorado.

A moção de censura agora proposta pelo CDS-PP não apresentava à partida qualquer hipótese de ser aprovada na Assembleia da República, porquanto a oposição não tem maioria parlamentar. Além disso, o próprio partido que a apresentou, expressou logo que a sua intenção não era a de derrubar o Governo, mas tão só a de crítica à acção go-

vernativa.

A falta de convicção de quem defendeu a moção de censura e a fragilidade da sua fundamentação, tiraram vivacidade à sua discussão, e o CDS, que desejava protagonismo, acabou por sair-se mal desta iniciativa.

2 - O procurador geral da República queixou-se de não dispor de meios suficientes para o combate à corrupção. Fê-lo através da comunicação social - o meio mais eficaz para projecção de imagem. E já teve as primeiras críticas. A UGT, pelo retardamento do processo de investigação do caso da má aplicação dos dinheiros do Fundo Social Europeu e da fuga de informações para o exterior que deviam estar em segredo de justiça. E de Miguel Sousa Tava-

ciou medidas do Governo para tratamento de toxicod dependentes nas áreas metropolitanas de Lisboa e Porto.

Ouvi num dos canais da televisão, salvo erro, a notícia, e ao longo da semana procurei em alguns jornais que costumam ler o seu desenvolvimento. Em vão, porque dela não encontrei qualquer eco.

Estranhei este silêncio porque julgo ser a toxicod dependência um dos problemas que mais atormenta a nossa sociedade de hoje. É um dos problemas mais graves que afecta a juventude, destruindo-a. E pensando que ela é o elemento renovador da humanidade, concluímos que essa mesma humanidade atravessa uma fase de degenerescência. Pena é que a comunicação social se regule por critérios que nem sempre são os de maior interesse dos homens, que no fundo a alimentam. E pena é também que isto só aconteça, porque os homens só se preocupam com esta carga da sociedade quando se vêem confrontados com ela no seio da sua própria família.

Por aquilo que observo, estamos ainda bem longe de uma acção concertada de todos os homens e de todas as nações para a erradicação desta calamidade. Digo isto com uma certa convicção porque são muitos ainda os comportamentos activos ou passivos de pessoas singulares e colectivas que contribuem para que a comercialização da droga se

faça com escandalosa impunidade e para impedir que pessoas ou instituições de solidariedade desenvolvam acções minorativas desse mal. 4 - Não sabia até quando as autarquias e o Governo manteriam a paz institucional, nem a propósito de que matéria ela se iria romper.

Oito dias passados, as previsões concretizaram-se

do dinheiro.

5 - Para terminar, apenas uma notícia que se relaciona com a visita de Mário Soares à República da Polónia.

Segundo li num jornal diário, o presidente da República Portuguesa convidou o cardeal Josef Glemp para uma visita a Fátima. Para quem se afirma laico como forma de justificar as suas posições e comporta-



primeiro mereceu já alguns comentários, não só dos partidos da oposição ao Governo, como também de alguns analistas credenciados. A interpretação que dele fazem os comentadores não apoiantes do Governo de Cavaco Silva, é de que se trata de um orçamento com fins eleitoralistas.

A discussão da moção de censura apresenta em certos aspectos uma certa similitude com a que no passado foi apresentada ao Governo minoritário de Cavaco Silva. Tanto uma como outra foram de iniciativa de partidos de menor representação parlamentar entre os partidos da oposição.



res, analista político, que estranha a sua permanência no cargo, se na verdade não possui os meios necessários ao desempenho da sua missão.

3 - No princípio daquela mesma semana, os jornais ou pelo menos a televisão, anun-



e as questões já têm resposta. A paz durou oito dias e o motivo do rompimento das boas relações é o mesmo - o

mentos, tal convite é no mínimo estranho.

* Professor do ensino secundário

ESPECIALIDADE EM CAFÉS
FÁBRICA DE TORREFAÇÃO PRÓPRIA
GRANDE SORTIDO DE BEBIDAS
NACIONAIS E ESTRANGEIRAS

CASA ALVES RIBEIRO

VALDEMAR NEVES ALVES RIBEIRO

RUA 19 N.º 294 - TEL. 720075 - APARTADO 128 - 4502 ESPINHO

ADVOGADOS
ADVOGADOS
ADVOGADOS
ADVOGADOS
ADVOGADOS

ANA OLGA ABELHA
ROGÉRIO PRATAS LEITÃO

Escritório: Rua 62 n.º 8 - 1.º B - 4500 Espinho
Junto à Estação C.P. - Telef. (02) 7311076

Manuel Artur Alves da Costa

Lavandaria Linalva®

- Limpeza a Seco
- Tinturaria
- Limpeza de Antiflopes
- Pintura e Arranjos em Vestuário de Couro (Pele)
- Cerzidos

Rua 28, N.º 590 (junto à feira) - Telf. 72 69 51 - 4500 ESPINHO

RIBESCAPE

- GARANTIA
- PREÇO
- QUALIDADE
- RAPIDEZ
- ESTACIONAMENTO
- PESSOAL ESPECIALIZADO
- TÉCNICA

Abertos também aos sábados de manhã

RUA DO LOUREIRO
Tel. 7310312 - ESPINHO
(Zona Industrial)

Casa Fernandel

Acerto de Chaves c/ Máquina Electrónica

GRANDE SORTIDO

Cutelarias Profissionais Domésticas c/ amolações • Louças • Ménage • Brinquedos
Gravador de identificação • Vidros acrílicos • CARIMBOS RÁPIDOS

Rua 23, N.º 199 - 4500 ESPINHO - Telefone, 72 06 48

RESTAURANTE

Engenho Velho

CAFÉ — RESTAURANTE — SNACK-BAR

Serviço e sala própria p/ casamentos, baptizados, comunhões, etc.

Belarmino Herculano Neves Ferreira

Lapa - S. Paio de Oleiros - Telef. 7649313 - 4535 LOUROSA



Os nossos rivais tentam imitar-nos mas o Sporting é sempre o primeiro em tudo!

- palavras de Sousa Cintra na inauguração do Núcleo Sportinguista

Foi um Sousa Cintra verdadeiramente eufórico aquele que, no passado sábado à noite, se deslocou a Espinho com o intuito de inaugurar o Núcleo Sportinguista local.

por uma multidão desejosa de o ver e tocar.

Seguido de perto pelo "vice" Júlio Santos e pela "velha glória" do futebol nacional, Jesus Correia, o "rei das

meçou por dizer: Sinto-me extremamente sensibilizado pela forma como os espinhenses conseguiram inaugurar estas instalações. Espinho há muito merecia um

ao Porto não ficaram ausentes do discurso do presidente do Sporting, o que muito agradou aos presentes: Os nossos grandes rivais tentam sempre imitar-nos, mas o Spor-

calão, disponibilizará de imediato a equipa de futebol profissional para um encontro de futebol, a realizar na nossa cidade, cuja receita reverterá para o Núcleo Sportinguista

jogo, salpicado com bonitos lances, digno de fazer inveja a alguns que se disputam no principal escalão do futebol português.

Os "craques" de outrora não

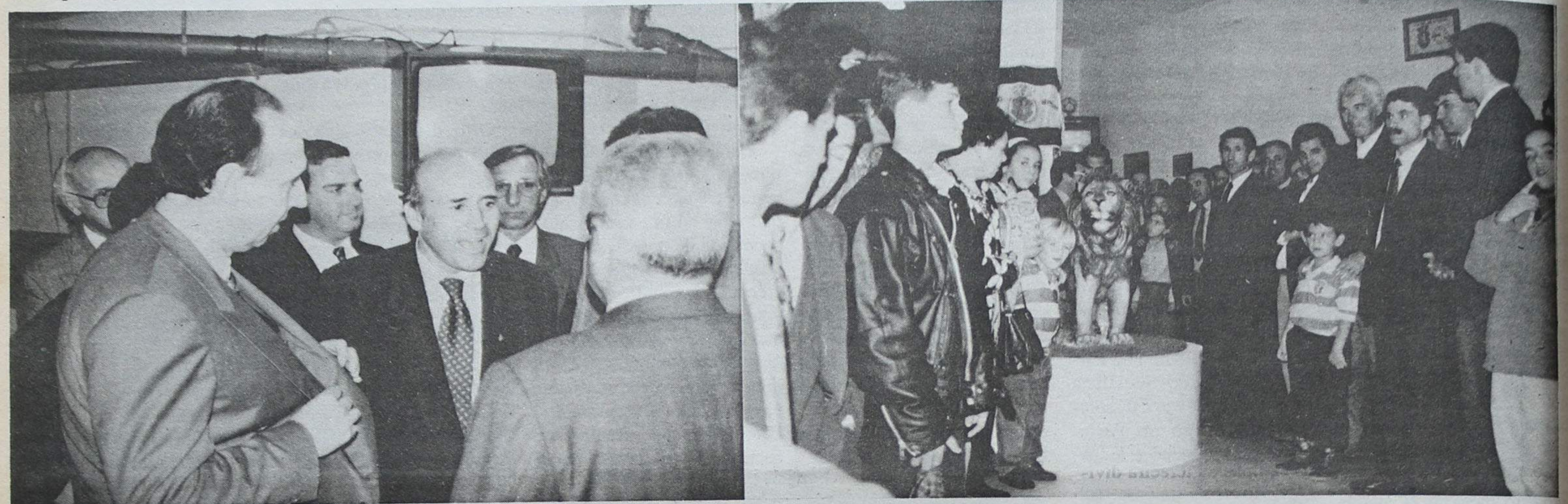

Acabadinho de chegar de Braga - onde horas antes havia inaugurado mais uma filial na cidade dos arcebispos e, mais tarde, presenciado a vitória do seu clube - o presidente do Sporting Clube de Portugal foi imediatamente "engolido"

águas" começou por elogiar as instalações - localizadas na Rua 39 nº 543 - que, de agora diante, estarão ao dispor de todos os sportinguistas (e não só) da região. Dirigindo-se à vasta multidão que o ouvia atentamente, Sousa Cintra co-

núcleo desta qualidade. E prosseguiu da seguinte forma: Nós, os sportinguistas, temos uma fé inabalável. Só assim se pode justificar a devoção que temos por este clube. Por isso, estamos todos de parabéns.

Com a frontalidade que lhe é característica, referiu: Não há clube no mundo com uma massa associativa semelhante à nossa. É simplesmente imparável. Só os ignorantes podem duvidar das nossas autênticas capacidades. O Sporting é diferente dos demais.

Os ataques aos Benfica e

ting é sempre o primeiro em tudo. Só neste dia, inaugurámos duas filiais no país. Os nossos vizinhos abrem algumas "casinhas" mas têm que encerrá-las por falta de assistência...

Sousa Cintra concluiu a sua locução, prometendo apoio e colaboração em futuras organizações: O Sporting vai ter uma atenção muito especial para com este núcleo. Aliás, eu trago sempre os sportinguistas no coração.

Na ocasião, o presidente dos leões prometeu que, caso o Sporting seja campeão e o Espinho suba ao primeiro es-

local adquirir a sua sede própria.

"Velhas glórias" deram espectáculo

O programa comemorativo da inauguração da sede do núcleo dos "leões" na nossa cidade iniciou-se às 15 horas com um jogo de futebol entre as Velhas Glórias do Sporting e do Espinho. Barrigas à parte - que o tempo não perdoa - os intérpretes do espectáculo brindaram os muitos espectadores que acorreram ao estádio comendador Manuel de Oliveira Violas com um belo

renegaram o seu estatuto e os assistentes presenciaram jogadas de fino rigor técnico. Aqui e ali, houve a registar entradas mais "durinhas", mas sem enveredar pelo campo da violência.

Como sempre acontece nestas ocasiões, o resultado acabou por ser secundário.

Logo após a inauguração da sede, a multidão seguiu de imediato para o Casino Solverde, onde teve lugar um jantar de confraternização com diversas entidades presentes. Fazendo jus ao seu enorme à-vontade, Sousa Cintra focou diversos assuntos de interesse para os associados e simpatizantes do Sporting.

Escola Secundária do Dr. Manuel Laranjeira

Apartado 197 — 4502 ESPINHO Codex — Tel. 72 07 27 - 72 42 89 — Fax 72 41 91

ANÚNCIO

Pretende a Escola Secundária do Dr. Manuel Laranjeira, Espinho, admitir em regime de CONTRATO DE TRABALHO A TERMO CERTO, trabalhadores para o desempenho de funções correspondentes às categorias abaixo indicadas: Número de pessoas a contratar, **quatro**; Categorias, Auxiliar de Acção Educativa, Ajudante de Cozinha e 2 Escriturárias Dactilógrafas; Horário Semanal de 40 horas, e 36 para as dactilógrafas; Retribuições, 56.400\$ + 483; 56.400\$ + 483; 54.000\$ + 483 de Sub. Refeição.

Os contratos são celebrados nos termos do disposto nos art.º 18º e seguintes do Dec-Lei nº 427/84, de 7/12, regem-se pela lei geral sobre contratos de trabalho a termo certo, com as especificidades constantes do citado diploma, não conferem ao particular outorgante a qualidade de agente administrativo.

As funções a desempenhar, o horário semanal e a retribuição são as correspondentes aos da respectiva categoria da função pública.

As candidaturas deverão ser formalizadas, através de impresso próprio será fornecido aos interessados, nos serviços de administração escolar deste estabelecimento de ensino até ao dia 2 de Novembro de 1994, durante as horas normais de expediente.

Espinho, 24 de Outubro de 1994.

A Presidente do Conselho Directivo,
(Lic.ª Maria Ferreira Oliv. Garcia Ricardo)
Prof. Quadro Nom. Def. 11º Grupo A

"225 TAX HAVENS":

(New 1994 Updated Edition)

How You Too can Beat the System...

Learn How You Can Pay Little or No Tax-By Having Money and Assets Offshore.

You no longer have to be "rich and powerful" to set up an overseas structure so you keep all-or most-of what you earn.

With only a modest income, it's still worth making some arrangements offshore so you pay no tax to your Government's bureaucrats - or certainly as little as possible.

Almost every country in the world offers some tax advantage to someone, somewhere. In "225 TAX HAVENS" you can find out for yourself what these are, how others make use of them-and how you can too.

MEMBERS OF
BIRMINGHAM CHAMBER OF INDUSTRY & COMMERCE
BRITISH-SWEDISH CHAMBER OF COMMERCE IN SWEDEN
AMERICAN CHAMBER OF COMMERCE
BRITISH CHAMBER OF COMMERCE FOR BELGIUM & LUXEMBOURG



IPS INTERNATIONAL
PRESS SERVICE
Apartado 1688
07080 Palma de Mallorca
SPAIN SPANEN

YES, I'm interested in paying as little tax as possible, and learning how the Very Rich do it. Please rush me FREE information:

Name: (in block letters please) _____

Delivery address: _____

Att. PLEASE INCLUDE 500 ESCUDOS FOR POSTAGE AND HANDLING!

THE BRITISH CHAMBER OF COMMERCE FOR ITALY
THE BRITISH CHAMBER OF COMMERCE IN SPAIN
THE BRITISH SOVIET CHAMBER OF COMMERCE
THE NETHERLANDS-BRITISH CHAMBER OF COMMERCE

“Apesar das dificuldades vamos honrar o clube e a cidade”

- promete o treinador do andebol sénior dos “tigres”

O treinador, Alfredo Oliveira, regressou ao andebol do Sporting de Espinho devido aos insistentes pedidos dos actuais dirigentes, meus antigos colegas de equipa. Não quis também que a modalidade acabasse no clube. Se não houvesse uma equipa sénior, era natural que a secção terminasse. Com uns poucos jogadores que ficaram da época passada e com outros que conseguimos recrutar, vamos fazer uma equipa razoável de modo a nos mantermos na terceira divisão.

O técnico espinhense, esteve a jogar no clube durante 15 anos consecutivos, e somou ao seu currículo o primeiro título nacional da modalidade na história dos “tigres”.

Com um lote de jogadores que se interessam apenas pela modalidade, sem estarem preocupados com remunerações ou outras coisas do género, sem pré-temporada, com jogos oficiais a servirem de preparação e apenas com três horas semanais de treinos no pavilhão Joaquim Moreira da Costa Júnior, a equipa de andebol sénior do Sporting de Espinho, propõe-se, somente, não descer de divisão.

Para Alfredo Oliveira, depois de tudo o que esta secção tem atravessado, o que de pior lhe poderia acontecer era descermos de divisão. A concretizar-se a perspectiva de trabalho que temos, penso que será possível mantermo-nos na terceira divisão e tudo o que vier para além disso, é por acréscimo. Embora conheça grande parte das equipas que vão competir conosco, todos os anos acabam por ser uma incógnita.

As dificuldades do Espinho são muitas, e um dos seus grandes adversários é o facto de os treinos da pré-temporada terem começado muito tarde. Alfredo Oliveira adianta que, apesar disso, só a meio da primeira volta do campeonato é que o Espinho vai começar a ter uma equipa com estrutura. Para já o conjunto está fisicamente bastante mal e taticamente não houve evolução porque os elementos são, praticamente, todos novos.

A temporada dos “tigres” teve início em simultâneo com a Taça da Federação Portuguesa de Andebol, e os jogos desta competição têm sido a preparação da equipa.

Quais as potencialidades das equipas da terceira divisão?

A Sanjoanense é uma equipa tradicionalmente forte e mantém a mesma estrutura há alguns anos; o Sismaria, normalmente reforça-se para tentar o regresso à 2ª divisão. São duas equipas que é frequente estarem nas fases finais. Há ainda um leque de três ou quatro equipas que, por norma, lutam pelo terceiro lugar na fase de apuramento...

O Sporting de Espinho ainda tem lugares em aberto para o plantel?

Há um lugar de guarda redes, que ainda está por preencher; é sempre bom termos mais um homem para esse lugar. Penso que o lugar de lateral esquerdo, que era um dos problemas que tínhamos, já estará preenchido.

Quanto à tática a empregar para o campeonato que se avizinha, o técnico espinhense

se adianta que vai contar com meios táticos o mais simples possível, com duas ou bastante eficazes. Na defensiva é que vamos trabalhar muito.



três opções de ataque muito simples de executar, mas

quanto ao facto de eventualmente estarem a traba-

lhar para o próximo ano, Alfredo Oliveira respondeu:

Só o clube poderá dizer algo sobre isso!... Estamos a trabalhar apenas para esta época, no entanto, quem me convidou para vir para cá, garantiu que para o ano haveria um esforço para que a preparação começasse a tempo e horas. Entretanto, estou certo de que mesmo essas pessoas estão dependentes da política do clube para o futuro da modalidade. Não quero dizer que eu estarei cá, porque infelizmente não posso dedicar muitas horas ao desporto, mas espero que quem vier para o ano tenha outros meios, que eu não tenho esta época.

Treinar três horas por semana no pavilhão do Espinho, não corresponde a horários de outros tempos?

Antigamente treinávamos mais horas no nosso pavilhão! O clube entendeu dar prioridade ao voleibol, porque resolveu fa-

zer uma grande aposta nessa modalidade. Nós temos de aceitar!

Treinar fora dos “terrenos” do Sporting Clube de Espinho não será bastante penoso para atletas que vestem (de graça) esta camisola?

É natural que sim. Mas acho que é preferível isso do que haver uma indefinição, como a que temos tido desde o princípio de Setembro! Nessa altura, não tínhamos uma hora certa para a utilização do pavilhão. É preferível treinar fora, do que não ter onde fazê-lo! Como já estamos habituados a estas coisas, às vezes as dificuldades até acabam por constituir um incentivo... Apesar de todas as dificuldades vamos honrar o nome do clube e da cidade. Se não conseguirmos o objectivo a que nos propusemos, pelo menos tentamos!

Manuel Proença

agenda desportiva

Andebol

Juniões masculinos - Sporting de Espinho-Vigorosa, amanhã, sexta-feira, dia 28 às 22 horas no pavilhão Joaquim Moreira da Costa Júnior.

Futebol

Iniciados - Penafiel-Sporting de Espinho, domingo, dia 30 às 11 horas, em Penafiel.

Juvenis - Lobão-Sporting de Esmojães, domingo, dia 30 às 10h30 no Campo S. Tiago Lobão.

Juniões B - Futebol Clube do Porto-Sporting Clube de Espinho, domingo, dia 30 às 11 horas no campo de treinos do Estádio das Antas.

Juniões A - Sporting de Espinho-União de Coimbra, sábado, dia 29 às 16 horas no

campo de Cassufas.

Séniões - Sporting de Espinho-Famalicao, domingo, dia 30 às 15 horas no Estádio Comendador Manuel de Oliveira Violas.

Futsal

Sporting de Espinho/Auto Jocar-CCD Cesai, sábado, dia 29 às 21h30 no pavilhão do Sporting Clube de Espinho.

Novasemente-Desportivo do Ameal, domingo, dia 30, às 21.30 horas, no pavilhão da Académica de Espinho.

Golfe

A partir de sábado, dia 29, até terça-feira, dia 1 de Novembro, decorrerá nos “greens” do Oporto Golf Club, o Campeonato Nacional Inter-clubes, entre o Estrela GC-CG Miramar.

Hóquei em patins

Infantis “A” - Académica de

Espinho-Desportivo da Ordem, domingo, dia 30 às 11 horas no pavilhão Arquitecto Jerónimo Reis.

Iniciados - Académica de Espinho-Desportivo da Ordem, domingo, dia 30 às 10 horas no pavilhão Arquitecto Jerónimo Reis.

Juvenis - Valongo-Académica de Espinho, sábado, dia 29 às 15 horas em Valongo.

Juniões - Académica de Espinho-Vigorosa, terça-feira, dia 1 de Novembro às 16 horas no pavilhão Arquitecto Jerónimo Reis.

Séniões - Académica de Espinho-Bom Sucesso, sábado, dia 29, às 21 horas, no pavilhão da Académica de Espinho.

Voleibol

Iniciados femininos - Sporting de Espinho-Vilacondense, domingo, dia 30, às 11 horas no pavilhão do Sporting Clube de Espinho; Castelo da Maia-Sporting de Espinho, terça-feira, dia 1 de Novembro às 11 horas no Castelo da Maia; Fluvial-Sporting de Espinho “B”, sábado, dia 29 às 16 horas no

pavilhão do Fluvial; Sporting de Espinho “B”-Ala Gondomar, terça-feira, dia 1 de Novembro, às 15h30 no pavilhão do Sporting Clube de Espinho.

Iniciados masculinos - Almeida Nova-Sporting Clube de Espinho, domingo, dia 30, às 17 horas no pavilhão Municipal da Srª da Hora, no Porto; Académica de Espinho-CF Aliança, domingo, dia 30 às 11 horas no pavilhão da Académica de Espinho; Sporting de Espinho-Esmoriz GC, sábado, dia 29, às 14 horas no pavilhão do Sporting Clube de Espinho.

Juvenis femininos - CF Aliança-Sporting de Espinho, domingo, dia 30 às 15 horas no pavilhão da Escola Preparatória de Ovar.

Juvenis masculinos - Ala Gondomar-Académica de Espinho, sábado, dia 29 às 15 horas no pavilhão de Gondomar.

Séniões femininos - Sporting Clube de Portugal-Sporting de Espinho, terça-feira, dia 1 de Novembro, às 19 horas na Nave de Alvalade, em Lisboa.

DR. ILÍDIO D'OLIVEIRA SANTOS

MÉDICO DENTISTA

ODONTOPEDIATRIA = Ortodontia Fixa / Prótese Fixa

Consultórios:
— Rua 16 (Esquina Rua 16), n.º 545-1.º Dt.º - Espinho - Telef. 722931
— Rotunda da Boavista, 182-2.º H 3 - Porto - Telef. 6007175

Acordo com as entidades: ACASA; CGD; ADSE

Futebol jovem

Espinho fez "vida negra" ao líder

A excelente exibição dos juniores "tigres" não foi suficiente para evitar a derrota frente ao F. C. Porto por 1-0, no passado fim-de-semana.

O Espinho chegou a fazer tremer o líder da série B, mas a interferência do árbitro acabou por ser decisiva no desfecho do encontro. O juiz da partida fez "vista grossa" a uma grande penalidade cometida na área do Porto, impedindo o empate dos visitantes.

Mau grado a derrota, o Espinho encontra-se em quarto lugar. O União de Coimbra é o próximo adversário dos juniores.

Os juvenis conseguiram uma vitória estrondosa no terreno do Mirandense por 9-0 e subiram ao terceiro posto da classificação.

Na próxima jornada o Espinho desloca-se ao terreno do F.C. Porto.

Voleibol

Sp. Espinho no comando

O Espinho comanda o "Nacional" de voleibol, de parceria com o Sporting, cumpridas que estão quatro jornadas do campeonato.

Na última ronda, os "tigres" defrontaram o Castelo da Maia, uma das melhores formações portuguesas, e venceram sem problemas por 3-0, com os parciais de 15-6, 15-8 e 15-8.

A superioridade dos pupilos de Luís Resende nunca foi verdadeiramente posta em causa e, por via disso, a tarefa dos locais ficou facilitada.

A jovem equipa da Académica de Espinho não foi bem sucedida na sua deslocação a Matosinhos. De facto, o Leixões venceu por 3-0, mas as dificuldades foram grandes para ultrapassar o bloco espinhense: os parciais de 15-10, 15-13 e 15-9 comprovam o bom rendimento dos academistas.

Na próxima ronda, a quinta, a realizar no dia 5 de Novembro, o Espinho irá receber o Leixões, a partir das 17 horas, ao passo que a Académica deslocar-se-á ao recinto do São Mamede.

Hóquei em patins

Académica dominadora

As "escolas" de hóquei em patins da Associação Académica de Espinho (AAE) tiveram, no último fim de semana, mais uma jornada muito positiva, ao alcançarem seis vitórias em sete jogos.

A nota de maior destaque vai para a vitória retumbante dos academistas, frente ao Valadares, por 14-2, em jogo a contar para o torneio de reservas.

Os resultados completos foram os seguintes:

Torneio de reservas -
Carvalhos - 4 AAE - 9
AAE - 14 Valadares - 2
Campeonatos distritais
Infantis A - AAE - 8 Juventude Pacense - 0
Iniciados - AAE - 6 Juventude Pacense - 0
Juvenis - AAE - 6 Juventude Pacense - 5
Juniores - Paço do Rei - 2 AAE - 3
Juniores - AAE - 5 Valongo - 5

Andebol

Jornada em grande

para a "Manuel Laranjeira"

As equipas de juvenis e de juniores da Associação Desportiva Manuel Laranjeira alcançaram, no passado fim de semana, duas vitórias diante de adversários de grande valia.

As atletas juvenis defrontaram e venceram o Colégio de Gaia, por 16-14. Após esta vitória, as espinhenses ficaram em posição privilegiada para disputar as meias finais do torneio de abertura.

Superando todas as expectativas, as juniores ultrapassaram igualmente a formação do Estrela e Vigorosa por 24-23, confirmando, desta forma, a excelente carreira que têm protagonizado.

No rescaldo da última jornada, somente há a registar uma derrota. A equipa de iniciados da "Manuel Laranjeira" não foi bem sucedida no seu embate frente à formação da "Santa Joana", com jogadoras mais experientes no plantel, e desceu à segunda divisão regional.

Manuel Violas venceu "Rally Paper Solverde"

O carro do dr. Manuel Violas, eng. Joel Pais, Orlando Macedo e Valter Guimarães, foi o vencedor da quarta edição do "Rally Paper" Solverde, que teve lugar no passado

tónio Cardoso e Manuel Fernandes classificou-se em 22º lugar.

Apesar da forte chuva que caía, afastando por isso o público que por norma vibra e

dos concorrentes que, pondo de parte o incómodo que poderia causar a chuva torrencial que caía, compareceram em força.

Perante isto, diz a organi-

do jogo em Espinho, o dr. Pedro Violas e Sá.

Os prémios especiais atribuídos foram os seguintes:

Melhor Decoração - Daniel Santos Gomes (Casino Solver-



Os campeões

sábado, de manhã. Joaquim Oliveira Costa, da Cotesi, acompanhado por Paulo Resende, Alberto Monteiro e Mário Sá, classificou-se na se-

apoiar os concorrentes, a prova contou com a presença de 28 automóveis, com "gentes" das diversas empresas do grupo Violas. Saliente-se o facto de

zação, não há melhor motivação que esta para se organizar uma prova deste tipo, o que vai fazer com que arranque, em força, já no princípio

de/Bingo); **Melhor Equipa Feminina** - Maria Estrela Correia (Cotesi), que obteve a sexta posição na classificação geral; **A Melhor Quadra** - Joaquim



À esquerda, os 2.º classificados; à direita os 3.º

gunda posição. O terceiro lugar foi para Américo Sousa, do Hotel Solverde, acompanhado por Carlos Pardilhó, Isabel Marques e Alberto Rocha. O carro patrocinado por «Defesa de Espinho», tripulado por Marco José, Jorge Santos, An-

só se terem registado três desistências - uma por avaria e duas por não terem detectado o primeiro posto de controlo.

A realização revestiu-se de variados e interessantes aspectos, mas primou, sobretudo, pelo desportivismo e "fair play"

de Novembro, até Dezembro, um torneio de futebol de salão.

Segundo os responsáveis pela prova, esta só foi possível graças ao apoio da administração da Solverde, dos concorrentes e de alguns dos fornecedores.

Na entrega de prémios, que teve lugar no salão nobre do Casino Solverde, esteve presente em representação da administração da concessionária

Jorge Ribeiro Ferreira (Corfi); **Prova dos Provérbios** - dr. Manuel Violas (Administração da Solverde); **Prova Estúpida**, que tinha como lema "uma boa pergunta estúpida, merece sempre uma resposta estúpida" - Paulo Lopes (Corfi); **Prémio "Fair Play"** - Domingos Silva (Casino Solverde/Bingo); **Taça Simpatia** - Joaquim José da Silva Leite (Casino Solverde/Sala de Jogo).

Em Velhas Guardas Rio Largo defronta Futebol Clube do Porto

No próximo sábado, dia 29, terá lugar no campo do Rio Largo Clube de Espinho, pelas 16 horas, um encontro entre as equipas de veteranos deste clube espinhense e o Futebol Clube do Porto.

Esta partida está inserida nas comemorações do 7º aniversário da secção de Velhas Guardas do Rio Largo.

Depois do encontro, seguir-se-á um jantar com os participantes e com os convidados.

Tele-Rocha

Projectos-instalações de gás
Móveis e Electrodomésticos
Cozinhas por medida

Rua 24 - 771 - Tel. (02) 721612
Secção de gás - Rua 31, 469 - ESPINHO
Telef. (02) 720325 - Fax (02) 7310436

Nos 99 anos da corporação

Amigas dos "Voluntários de Espinho" amadrinharam nova viatura

A Associação Humanitária Bombeiros Voluntários de Espinho, completou no passado dia 18, 99 anos de existência, tendo comemorado a efeméride

quer na da própria cidade. No sábado, realizou-se um jantar com os familiares dos bombeiros, que reuniu no salão nobre, com as obras quase con-

amadrinhada pelo Grupo de Amigas dos Bombeiros Voluntários de Espinho e benzida pelo pároco da cidade, padre Manuel. Depois, seguiu-se uma visita às instalações e a missa da Igreja Matriz. O desfile percorreu as principais ruas da cidade, com passagem pelo quartel dos Bombeiros Voluntários Espinhenses, onde lhes foram apresentados cumprimentos.

Os "Voluntários de Espinho" preparam-se para enfrentar novos desafios, no que respeita a servir cada vez melhor a cidade, o concelho e a população.

Já no próximo mês de Janeiro, chegará a Espinho uma auto-escada que a corporação adquiriu na Inglaterra. Trata-se de uma das melhores viaturas do género no nosso país.



A bênção à nova viatura

no sábado passado com rolagem aos cemitérios das freguesias para serem prestadas homenagens aos bombeiros e associados falecidos e, no domingo, com a inauguração de um novo veículo para transporte de pessoal, missa na Igreja Matriz de Espinho, desfile de viaturas e rolagem ao cemitério da cidade.

Os Bombeiros Voluntários de Espinho, preparam-se agora para, no início do próximo ano, principiarem as comemorações do centésimo aniversário, o que representa uma marca histórica, quer na vida da associação,

cluídas, cerca de 150 pessoas.

No domingo, foi dia grande das festividades. Com a presença das entidades civis e militares, entre as quais o representante da Câmara, António Canasto, os presidentes do Serviço Nacional de Bombeiros, da Liga dos Bombeiros de Portugal, Federação dos Bombeiros de Aveiro Norte, Inspeção Regional de Bombeiros do Norte, entre outras, foi inaugurada a nova viatura de transporte de pessoal, preparada para transporte de deficientes, para funerais, transporte de equipamento dos mergulhadores, etc., e que foi



A homenagem aos bombeiros e associados falecidos

No domingo e segunda feira Esculturas em madeira em exposição na Junta de Silvalde

A Junta de Freguesia de Silvalde vai realizar nos próximos domingo e segunda feira, no salão polivalente da sua sede, uma exposição de esculturas em madeira.

O certame estará patente ao público entre as 9 e as 12 horas e das 14 às 20 horas.

Carlos Salvador expõe em Ovar

O fotógrafo espinhense Carlos Salvador irá expor a sua obra a partir da próxima sexta-feira, dia 28, no Hotel Meia Lua, em Ovar.

A mostra terá a duração prevista de um mês e poderá ser visitada durante todo o dia.



O cumprimento aos "Espinhenses"

Zona industrial sem luz - e já lá vão uns meses...

A zona industrial de Espinho, que se estende até à Rua de Miros, em Silvalde, encontra-se às escuras há vários meses. Mais parece uma aldeia do interior, não de agora, como é óbvio, mas de há quinze ou vinte anos, já que, salvo raras exceções, esse é um bem que cobre o país de lés a lés.

Ali, entre a Rua 20 e a Rua de Miros, pode-se matar e esfolar que ninguém dá por isso. Com as empresas encerradas, durante a noite e longe das habitações, estão criadas todas as condições para o assalto, o roubo e outros crimes.

Lamentável é que ninguém, com responsabilidades, tome providências. Será que a EDP ignora a situação? E as autarquias não poderão interferir? A que porta se deverá bater?

Fins-de-semana grátis no Hotel Apartamentos

A Solverde tem em curso uma campanha a decorrer neste Inverno 94/95, com fins-de-semana grátis.

O cliente ocupará o Hotel Apartamentos durante cinco dias, de terça-feira a sábado, inclusive e pagará apenas os três primeiros dias.

Paralelamente a essa campanha, a Solverde tem uma outra em que os utentes do Hotel Apartamentos terão direito a jantar no Casino, passeios de barco no rio Douro, visitas a caves do vi-



nho do Porto, etc., durante três dias, ao preço de 11.650\$00 por pessoa. O suplemento por ocupação individual custa 5.000\$00.

No dia 2 de Novembro

Liga dos Combatentes recorda os seus mortos

O Núcleo de Espinho da Liga dos Combatentes vai prestar uma homenagem aos seus associados e heróis falecidos, na próxima quarta-feira, dia 2 de Novembro.

Assim, às 11h30 as entidades civis e militares serão

recebidas na entrada principal do Cemitério Municipal. Seguidamente, uma força do Regimento de Engenharia de Espinho prestará honras militares aos mortos e será depositada uma coroa de flores no talhão da Liga dos Combatentes.

SEMANÁRIO REGISTADO
NA DIRECÇÃO-GERAL DE COMUNICAÇÃO SOCIAL SOB O Nº 41/37
FUNDADO EM 27 DE MARÇO DE 1932 POR BENJAMIM DA COSTA DIAS

DEFESA DE ESPINHO

PROPRIEDADE DA EMPES - EMPRESA DE PUBLICIDADE DE ESPINHO, LDA., MATRICULADA NA CONSERVATÓRIA DO REGISTO COMERCIAL DE ESPINHO SOB O Nº 59, FOLHAS 30 DO LIVRO C-1, COM O CAPITAL SOCIAL REALIZADO DE UM MILHÃO E QUARENTA MIL ESCUDOS ★ REDACÇÃO E ADMINISTRAÇÃO NA RUA 26, Nº 601, 2º ESQUERDO, APARTADO 39, 4501 ESPINHO CODEX - TELEFONE 721525 ★ MAQUETAGEM, PAGINAÇÃO ELECTRÓNICA E FOTOMONTAGEM EM "DEFESA DE ESPINHO" ★ IMPRESSÃO - NAVEPINTER, INDÚSTRIA GRÁFICA DO NORTE, SA - E.N. 14 (km 7,05) - Apt. 121 - 4471 MAIA Codex - Tels. 9411085-9485631-9485564 - Fax 9411084 ★ TIRAGEM MÉDIA DE 3.500 EXEMPLARES ★ DEPÓSITO LEGAL Nº 1604/83 ★ MEMBRO DO IPIR - INSTITUTO PORTUGUÊS DE IMPRENSA REGIONAL

APARTADO 39
4501 ESPINHO CODEX
PORTE PAGO