



DIRECTOR: ÁLVARO GRAÇA

SEMANÁRIO

FUNDADOR: BENJAMIM COSTA DIAS

Ministério do Ambiente escutou o nosso alerta...

Secretário de Estado veio ver os esporões

Poças Martins, secretário de Estado do Ambiente, esteve em Espinho na passada terça-feira, para ver "in-loco" a situação em que se encontram os esporões de defesa das nossas praias, alertado pelas notícias vindas a lume, nomeadamente no nosso jornal, denunciando justifi-

cas preocupações pelo futuro de todos esses diques que se estendem desde a Praia da Baía para norte. O governante esteve em Paramos, onde pôde observar, ainda superficialmente, o trabalho um tanto tosco que ali foi feito em volta da capela, na tentativa de a salvar da fúria do mar.



Seu nome é Susana e está à frente do Leo

Da Festa da Castanha à "Campanha da Saca"



Humberto Coelho no aniversário do Sporting de Espinho

80 anos é obra!

Na Capela de S. João só resta o sacrário!...

As imagens que constituíam o sagrado recheio da Capela de S. João, em Paramos, já lá não estão. A sua retirada, através de responsáveis da paróquia, terá de ser relacionada com a notícia publicada na última edição do nosso jornal, em que era denunciado o facto de se correr o risco de o mar vir a levar tudo aquilo. No interior do pequeno templo resta, apenas o sacrário, conforme se pode ver pela foto acima. O próprio sino foi levado ao princípio da noite de sábado na presença do pároco. Tudo o mais (imagens, paramentos, etc.), foram levados de véspera por dois indivíduos que se faziam transportar numa carrinha.



Jovens pagam tributo pesado em acidentes de trabalho

Os jovens com menos de 24 anos continuam a ser das principais vítimas de acidentes de trabalho em Portugal apesar de se registarem alguns sinais de abrandamento nessa tendência.

Segundo dados oficiais disponíveis no último semestre de 1993 morreram 20 jovens com menos de 24 anos, num total de 120.000 acidentes que afectaram os trabalhadores daquela faixa etária.

A análise fria dos números continua a indicar que os jovens com menos de 24 anos ainda são mais afectados do que os trabalhadores da faixa etária 45-64 anos com 27 por cento e 21 por cento respectivamente do total de acidentes registados no último trimestre de 1993.

Esta situação alerta-nos para a necessidade de uma "cultura da segurança" nas empresas portuguesas.

Com efeito, para além da educação, formação e informação previstas no Decreto-Lei nº 441/91 de 14 de Novembro, urge aplicar outras medidas de organização da segurança e saúde nas empresas particularmente na integração dos jovens no local e posto de trabalho.

É ainda fundamental introduzir conteúdos adequados de segurança e saúde na formação profissional desde a fase de aprendizagem da profissão, nomeadamente ao nível do gesto tecnológico correcto e do gesto seguro.

de igual modo a legislação portuguesa e comunitária deve ser respeitada, nomeadamente a Portaria nº 715/93 de 3 de Agosto que determina quais os agentes, processos e trabalhos proibidos a menores.

O investimento efectuado nesta área pela empresa é de longo alcance pois visa a qualidade a todos os níveis através da qualidade dos seus profissionais.

Os jovens trabalhadores estão frequentemente na primeira linha do risco. Exigem uma particular atenção dos responsáveis pela saúde e segurança, pois a situação é inaceitável em termos humanos e económicos.

Quando o ridículo atinge os discursantes!

A origem das palavras tem duas componentes: a origem erudita e a origem popular. A erudita é a clássica e a popular é, por tradição, a voz do povo.

Temos a nossa Língua, bem enriquecida, numa abundância de palavras com os seus variadíssimos significados, que nos dão um grande valor, sendo talvez uma aprendizagem difícil para muitos estrangeiros, que tentam estudá-la.

A pronúncia é muito feliz, quando correcta, pois sente-se nela o articular meigo, nada áspero, adocicado ao ouvirem-se pronunciar palavras amorosas!

Sentem-se palavras muitos especiais, cheias de ternura, quando por elas somos acarinhados, num animar muito proveitoso para quem sofre. São bastante saudáveis quando a alegria bafeja as nossas vidas, oferecendo-nos acariciável bem estar.

Em conclusão, devemos ter orgulho de sermos portugueses, oriundos dum povo que não só soube lutar, nas heróicas conquistas que fez através dum mundo desconhecido, mas ainda na sua eloquência de expressão, que tantas vezes é apreciável num deleite duma esmerada educação, que sabe pronunciar com respeito uma Língua já espalhada em grande parte do universo!

Há sempre quem tenha o dom duma bela dicção, tornando-a enriquecida nos muitos discursos que, através de todos os tempos, foram apreciados e bem anotados, alguns mesmo de orgulhosas palavras de esmerado valor!

Todavia, de acordo com o velho adágio, *nem tudo são rosas*. Os exemplos de incorrecções verbais são vários, a começar em alguns discursantes. "Tivemos e talvez tenhamos ainda..." é um caso flagrante de um erro tristemente cometido por alguns oradores que se aventuram com toda a prosápia a deitar faladura principiando logo de início a exprimirem-se deste modo:



Maria Helena Vasconcelos

Actualmente, as palavras estão partidas na barafunda dos debates, onde se ouvem palavras a mais... e conclusões a menos

"Meus senhores e minhas senhoras, não encontro palavras que traduzam", etc. etc. e por aí fora!

Com franqueza, logo de início o ridículo cai desapiedadamente sobre o discursante a confessar publicamente que lhe é custoso "encontrar palavras"(!) quando as temos tão belas, variadas e valiosas, para podermos dar início aos mais variados discursos.

Outros há que se levantam para falar, já um tanto ou quanto acometidos de nervoso miudinho e dão começo ao seu discurso de uma forma deveras ridícula: "Caríssimos ouvintes, como fui convidado na última hora, vim para aqui *descalço*, não me sentindo bem preparado para enaltecer o valor do homenageado."

Este senhor de que vos falo, estava a meu lado, em certa cerimónia, pois também eu havia sido convidada e, agorotada como era, levantei a ponta da toalha, olhei-lhe os pés e disse em voz alta: "Não, o senhor *descalço* não está, por acaso até está bem calçado!"... A gargalhada foi geral e o rebuliço causado pelo meu atrevimento acabou por fazer sentir o discursante, debaixo do ridículo a que se havia exposto, e em voz baixa segredou-me: "Malcriadona!"

Muito correcta não fui, diga-se em abono da verdade, mas discursantes destes são bem dispensáveis em locais onde impera uma certa categoria! Pois se somos enriquecidos por tantas palavras que podem dar o mais elegante início a um discurso fino, atraente e belo, por que deixa que o ridículo desacredite aquele que pretende saudar em público alguém amigo?! E lá se foi o discurso parando quando, talvez, ele se resolva calçar!

Lembro ainda um colega nosso, que tendo acabado o curso, organizou-se um belo almoço em sua homenagem. Depois de falarem vários colegas, ele levantou-se comovido para dar início ao seu discurso de agradecimento: "Não posso *encontrar palavras* que traduzam o divino gáudio da minha alma tão jovem, atenta e veneradora!!!"

Não lhe foi possível continuar, pois as palmas contínuas, as gargalhadas sarcásticas e barulhentas e os assobios fortes fizeram-no sentar! Com a boa memória que tenho foi-me possível fixar todo este arazoado até hoje!

A meu lado um colega alertou-me com esta pergunta: "Ó Vasconcelos, o que queria dizer aquele tipo com aquela algarviada toda? Ele está mas é com os copos!"

E foi mais um que não *encontrou palavras*, já diploma na mão! Que tristeza perante tanto ridículo!

Se Diógenes fosse vivo talvez com a sua candeia a procurar amigos ajudasse também a *procurar palavras* estes infelizes, já que parece ser-lhes difícil tal tarefa!

Caríssimos leitores, é conveniente não me alongar mais nesta apreciação, porque se o "ontem" era assim se a TV, no "hoje" as palavras encontram-se sim, mas "partidas em cáusticos". Actualmente, as palavras estão partidas na barafunda dos debates, onde se ouvem palavras a mais... e conclusões a menos!

VENDE-SE

APARTAMENTO EM ESPINHO RUA 20 PARTE SUL

T3 mais um; 3 quartos com aquecimento central; 2 casas de banho com aquecimento central; sala comum com fogão de sala; cozinha equipada com electrodomésticos Miele; salão na parte de cima do apartamento com 23 m² com aquecimento central; lugar de garagem e arrumos; com ou sem recheio.

Telefone, das 09h00 às 19h00 - 7312110 - Depois das 19h00 - 724415

Tele-Rocha

Projectos-instalações de gás
Móveis e Electrodomésticos
Cozinhas por medida

Rua 24 - 771 - Tel. (02) 721612
Secção de gás - Rua 31, 469 - ESPINHO
Telef. (02) 720325 - Fax (02) 7310436

ALUGA-SE OU VENDE-SE ESTABELECIMENTO

C/ 100 m² de área
+ 50 m² de cave e 60 de logradouro
Rua 30 nº 600

Telef. 72 03 25 / 977 - Fax 731 04 36

PPD/PSD

Jantar convívio com o prof. Cavaco Silva

Realiza-se em Aveiro no dia 19/11/94 pelas 17h30 no pavilhão octogonal da Feira de Aveiro, um jantar de militantes do distrito com a presença do líder do partido, prof Cavaco Silva.

A C.P.C. da secção de Espinho convida todos os militantes a aderir a esta iniciativa.

* Custo do jantar - 1 500\$00 p/pessoa (a aquisição do convite pode ser efectuada na sede)

* Concentração na sede do Partido na rua 26, nº 212 - 1º, pelas 15 horas.

* Saída para Aveiro às 16 horas.

ALUGA-SE

APARTAMENTO T3

C/ garagem
na Rua 30/31

Contactar: (059) 730 82
A partir das 19h30

VENDE-SE

VENDE-SE

T2 c/ garagem individual
12.000 c.

Telefone, 731 14 00

Renovação da beira-mar vai prosseguir e...

Contrapartidas do jogo "entram" em fase de reformulação de projectos

O visual da beira mar da nossa cidade vai mudar e muito que o decidiu a Câmara Municipal, na sua 40ª reunião ordinária do ano, decorrida na terça-feira da semana passada, sob a presidência de José Mota e com todos os vereadores presentes, sob proposta conjunta do presidente e de Rolando de Sousa que, dada a sua importância, transcrevemos quase na íntegra e que nos permitimos explicitar em linguagem menos formal.

O Centro Hípico ficará situado onde se encontra actualmente mas alargado em área; mais uns quantos milhares de m² na zona circundante. Será uma obra menor e a custar muito menos dinheiro: um pouco mais

de 300 mil contos em vez de um milhão e muito, inicialmente previsto.

A Talassoterapia foi separada do projecto original - um, dos, por muitos designado, mega-projectos - denominado Piscina/Talassoterapia. A sua implantação nos terrenos da fábrica Brandão Gomes, mais exactamente no espaço deixado livre após a recuperação da nave central tem em vista - segundo os responsáveis - criar um novo polo de desenvolvimento que deverá atrair investimentos, sobretudo depois da construção da passagem subterrânea da rua 33 e da elaboração de um Plano Urbanístico para os quarteirões situados entre esta rua e aquela fábrica.

Em consequência das al-

terações ao projecto Piscina/Talassoterapia, também o passeio da beira-mar, zona norte será deslocado do local para onde apontava o projecto que caiu em desuso; já não irá cair sobre o areal e deverá coincidir com o existente a circundar a piscina por poente e norte. Outro motivo estará no parecer do Instituto da Água que refere sempre referiu - que a praia em frente à piscina ainda não está suficientemente consolidada.

A 3ª fase da Esplanada da Beira-Mar consagra o prolongamento da esplanada que parte da piscina - a 1ª fase veio até aos limites da rua 19 - e se quedou, para já na rua 21 (2ª fase) até aos limites da rua 23. Para o efeito deverão



Rua dois: em breve um longo passeio

ser expropriadas todas as construções do quarteirão situado entre as ruas 2/4, 21/

23, habitações, comércio e restaurantes, estes - disseram - instalados a título precário.

Demolido este quarteirão, fica a descoberto o situado entre as ruas 4/6, 21/23 onde se situa a que foi Pensão Particular mas para aí a Câmara não tem projectos de intervenção. É de particulares e de particulares continuará; só a eles caberá a decisão de demolir e construir de acordo com o PGU (Plano Geral de Urbanização).

Ainda no capítulo de "esplanada" a Câmara decidiu acabar com o trânsito na rua 2, entre a 23 e a 33. Vai ser tudo esplanada, não sabemos se ao nível do actual passeio se ao nível da rua. Os problemas de trânsito daí resultantes - e da passagem subterrânea - serão oportunamente equacionados.

Quanto ao estudo para implantação de uma unidade hoteleira, a proposta ainda não passa de um projecto de intenções como se depreende. Se for avante, ficará no quarteirão situado entre as ruas 31/33 e esplanada/rua 4, que pertence, todo, à Câmara, que não precisará de expropriar nada a ninguém. Esta "unidade hoteleira" não tem nada a ver com as contrapartidas do jogo e dependerá, única e exclusivamente do interesse de investidores particulares.

A ideia de um Centro de

animação em vez de Casa da Cultura, como pretendia a Câmara, partiu da Secretaria de Estado do Turismo, preocupada em não desviar um milhão de contos dos fundos que estavam destinados ao hotel que já se não faz, para outros fins, que não sejam potenciadores do crescimento turístico de Espinho.

A proposta de Rolando de Sousa e de José Mota continua, ainda, na sua parte final, a seguinte medida:

"Considerando que todo o processo - que deverá ser, também e no capítulo da renovação da beira-mar, apoiado num Plano Urbanístico para os quarteirões situados entre as ruas 2/4, 23/31 que permita construções em definitivo, acabando com muita "coisa" precária que por lá está - deve ser conduzido com a maior celeridade possível, de molde a evitar uma maior depreciação dos meios financeiros depositados, para o efeito, no Fundo de Turismo, a Câmara delibera efectuar um contrato de prestação de serviços destinado a prestar assessoria aos departamentos municipais com intervenção na matéria".

Agora, é esperar para ver. O Plano de Actividades/95, que estará, neste momento, a ser ultimado, já deverá conter muitas respostas.

José Sampaio

As deliberações da Câmara que valem como lei...

Fizemos referência, noutra local, a uma proposta conjunta de Rolando de Sousa e do presidente da Câmara. Transcrevemos dela o essencial:

"Em 26 de Julho aprovou esta Câmara uma proposta que consagrava os grandes investimentos para os próximos anos e definia a estratégia política que conduzirá à sua concretização".

"Ressaltou da aprovação pela Câmara desse documento, uma proposta ao secretário de Estado do Turismo, visando a alteração do seu despacho relativo às contrapartidas da Zona de Jogo, proposta essa que contemplava a reformulação de alguns projectos na sua execução física, o abandono de um pro-

jecto da responsabilidade do Fundo de Turismo e a sua substituição por outro de cariz diferente a executar pela Câmara e bem assim uma redistribuição das fontes de financiamento dos projectos"

"A proposta da Câmara mereceu a aprovação do secretário de Estado do Turismo (...). Importa agora, desencadear os mecanismos que permitam desenvolver todo o processo que inclui os seguintes projectos: Reconversão da piscina; esplanada da beira-mar, zona norte; centro hípico; talassoterapia e centro de animação".

"Propõe-se que a Câmara aprove:

1 - Localização do centro

hípico nos limites definidos pelo PDM (Plano Director Municipal);

2 - Localização da talassoterapia em terrenos pertencentes à fábrica Brandão Gomes;

3 - Sejam mandados elaborar os programas preliminares para os seguintes projectos: Reconversão da piscina atlântico; centro hípico e talassoterapia;

4 - Seja reformulado o projecto da "esplanada da beira-mar, zona norte, tendo em conta o parecer emitido pelo Instituto da Água;

5 - Mandar elaborar um estudo para complemento da renovação da beira-mar, que deverá contemplar a concretização da 3ª fase da esplanada da beira-mar a terminar na rua 23; alargamento da esplanada entre as ruas 23 e 33 até aos limites da rua 2; uma proposta de alternativas em termos de circulação rodoviária a equacionar, tendo em conta as situações provocadas pelo encerramento ao trânsito da actual rua 2 e as consequências que resultarão da construção da

passagem inferior ao caminho de ferro na rua 33; estudo de implantação de uma unidade hoteleira no quarteirão compreendido entre as ruas 2, 4, 31 e 33; (...).

6 - Reiniciar o processo de expropriação do quarteirão compreendido entre as ruas 2, 4, 21 e 23;

7 - Abrir um concurso de ideias para o desenvolvimento de um centro de animação a localizar no espaço compreendido entre as ruas 23, 27, 20 e 24 tendo em atenção a integração do Parque João de Deus e a eventual preservação da "Vila Manuela";

8 - Elaborar um plano urbanístico para os quarteirões situados entre a rua 33 e a fábrica Brandão Gomes".

A proposta de que apresentamos este excerto foi aprovada por maioria; Gaioso Vaze Camarinha Lopes votaram contra a localização da talassoterapia e abstiveram-se em relação às matérias contidas nos pontos 5 e 8. Das suas razões falam em declaração de voto que passaremos, no essencial, na página seguinte.

MATOS VIEGAS

MÉDICO ESTOMATOLOGISTA

DOENÇAS DA BOCA E DENTES

Acordo com: A.D.S.E. - A.C.A.S.A. - E.D.P. - C.T.T. CAIXA GERAL DE DEPÓSITOS E S.A.M.S., PHILIPS

RUA 19 N.º 364-1.º DT.º - TELEF. 721024 - ESPINHO

As razões da discordância de Camarinha e Gaioso Vaz

Como dissemos noutra local, os vereadores do Partido Social Democrata, Gaioso Vaz e Camarinha Lopes, votaram contra o ponto 2 da proposta de R.Sousa e J.Mota e abstiveram-se nas matérias contidas nos pontos 5 e 8.

Em declaração de voto explicaram porquê.

Ponto 2 (Talassoterapia) - Achamos que não faz sentido que desde já se decida a implantação de um equipamento na área a libertar pela antiga fábrica Brandão Gomes, neste caso a talassoterapia, sem que se faça um estudo conjunto de toda a zona, incluindo a envolvente.

(...) Não dizemos que a talassoterapia é um equipamento que não achamos importante ou que mesmo não poderá vir a ser construído nos terrenos da Brandão Gomes; o que achamos e repetimos, é que a decisão do local da sua implantação deverá ser precedida de um estudo mais profundo, pois, eventualmente, poderá haver outras áreas alternativas, para além de preferirmos saber "à priori" qual o plano global para

os terrenos a libertar pela Brandão Gomes, e, assim, não inviabilizar à partida, o desenvolvimento harmonioso daquela área.

Pontos 5 e 8 - Defendemos, como julgamos que a maioria dos espinhenses defende, que se deverá pensar que a futura beira-mar

de Espinho será da rua 4 para poente e do actual restaurante "Cabana" até à fábrica Brandão Gomes ou até mais para sul.

Temos consciência de que tal plano demorará muitos e muitos anos a concretizar e achamos que se deverão efectuar estudos de conjunto de modo a nunca

inviabilizar, ou mesmo só dificultar, o trajecto dos nossos vindouros para atingir tal objectivo.

(...) A nossa proposta é a de que se efectue um estudo conjunto de toda a área entre a rua 4 e o mar, entre a rua 21 e o largo da Capela de S. Pedro (...).



Gaioso Vaz e Camarinha Lopes: um não e duas interrogações

Subsídios camarários Voluntários de Espinho vão receber 5.000 contos

Também de subsídios se decidiu na reunião de Câmara que vimos tratando. Não muitos mas significativos alguns.

Pretendia a direcção da Associação Humanitária dos Bombeiros Voluntários de Espinho dois subsídios: um para minorar os encargos com a aquisição de uma ambulância e outro para as obras de remodelação que tem vindo a ser levadas a efeito na parte antiga do seu quartel.

Em vez de dois vai receber um subsídio único de 5 mil contos e, por este ano, os Bombeiros de Espinho não têm "direito" a mais nada.

678 contos para o Centro de Saúde

Face à grande necessidade e urgência de um colposcópico aparelho de custo orçado em cerca de 678 contos para serviço naquela Delegação de Saúde e ao pedido formal de participação formulado por esta entidade, decidiu o executivo municipal conceder um subsídio naquele montante mas, ao mesmo tempo, entenderam os vereadores registar em acta que a aquisição de equipamento daquele género deve ser da responsabilidade do Estado.

Se é ou não, não nos compete a nós opinar, mas, tão somente registar que a partir de uma data que julgamos próxima, já pelo ginecologista do Centro proceder a um diagnóstico mais precoce do cancro do colo uterino.

Special Olympics Portugal promove encontro de natação

Vai o movimento Special Olympics Portugal levar a efeito de 18 a 20 do corrente mês, um encontro nacional de natação para deficientes mentais na piscina municipal de água aquecida com vista ao apuramento de atletas para a participação em encontros internacionais, nomeadamente nos V Jogos Special Olympics que decorrerão em Julho de 1995 em Connecticut, USA. Solicitou um subsídio à Câmara, porque, enquanto instituição particular de solidariedade social não tem direito a nenhum subsídio regular por parte de nenhuma entidade oficial ou privada e vai receber, para o efeito referido, 15 mil contos.

Iniciativa para deficientes apolada em 100 contos

A Associação Nacional de Desporto para Deficientes Mentais vai realizar em Espinho, no pavilhão da Associação Académica de Espinho, no próximo dia 26, em colaboração com a Cerciespinho e Departamento de Dinamização Desportiva

SARAU NACIONAL DE GINÁSTICA / 94



ASSOCIAÇÃO NACIONAL DE DESPORTO PARA A DEFICIÊNCIA MENTAL



ESPINHO 26 NOVEMBRO • 21H30
PAVILHÃO ARQUITECTO JERÓNIMO REIS
- A. A. ESPINHO -

tiva da Câmara, um sarau de ginástica e dança, exclusivamente para deficientes.

Solicitou uma contribuição do município nas despesas a realizar com aquele evento.

O executivo decidiu-se por um subsídio de 100 contos mais umas lembranças que também foram pedidas.

Ornamentações de Natal: dinheiro, não; ajudas, sim

Com o Natal a pouco mais de um mês, está a Associação Comercial de Espinho a preparar as tradicionais ornamentações que todos os anos contribuem com uma significativa quota de parte de alegria e movimento em algumas das ruas da cidade durante aquela quadra festiva. Solicitou um subsídio à Câmara que lho não concedeu, directamente, em dinheiro; mas vai suportar todos os encargos com a energia eléctrica consumida pelas referidas ornamentações.

Clinica Médica Dentária

Dr.ª Rosa Neves

Dr.ª Leopoldina I. Santos Tavares

Acordos com: ACASA E CGD
Rua 23 n.º 773 - 1.º esq - Espinho
Telef: 72 01 16



CLÍNICA ORTODONTIA

— APARELHOS FIXOS —

Dr. Carlos Ramos

Rua 19 N.º 342 Sala 1.3 — Tel. 02.723472 — 4500 ESPINHO

SUPER PROMOÇÃO

CRÉDITO IMEDIATO

10 MINUTOS PARA DECISÃO DE CRÉDITO FINANCIAMENTO A 100%

OFEREÇA ESTE NATAL O COMPUTADOR QUE OS SEUS FILHOS TANTO SONHAM!...

IVA INCLUÍDO

MODELO	PROCESSADOR	RAM	DISCO	DRIVE	MONITOR POLICROMÁTICO	PLACA GRÁFICA	PRONTO PAG.	12 MESES	18 MESES	24 MESES	36 MESES
E300/40	AMD 386DX - 40MHZ	4	260	3 1/2"	SVGA-14"-0,28LR	SVGA-1MB RAM	230,492.00	22,406.00	15,994.00	12,820.00	9,713.00
E304/33	INTEL 486SX - 33 MHZ	4	260	3 1/2"	SVGA-14"-0,28LR	SVGA-1MB RAM	242,440.00	23,568.00	16,823.00	13,485.00	10,216.00
E304/50	AMD 486DX2 - 50MHZ	4	340	3 1/2"	SVGA 14"-0,28LR	SVGA-1MB RAM	285,360.00	27,740.00	19,801.00	15,872.00	12,025.00
E304/66	AMD 486DX2 - 66MHZ	4	340	3 1/2"	SVGA-14"-0,28LR	SVGA-1MB RAM	298,120.00	29,980.00	20,686.00	16,581.00	12,563.00
E400/66	INTEL 486DX2 - 66MHZ	4	420	3 1/2"	SVGA-14"-0,28LR	SVGA-1MB RAM	310,880.00	30,221.00	21,572.00	17,291.00	13,100.00
E400/80	AMD 486DX2 - 80MHZ	4	420	3 1/2"	SVGA-14"-0,28LR	SVGA-1MB RAM	315,520.00	30,672.00	21,894.00	17,549.00	13,296.00
E400/100	INTEL 486DX4 - 100MHZ	8	540	3 1/2"	SVGA-14"-0,28LR	SVGA-1MB RAM	399,040.00	38,791.00	27,689.00	22,195.00	16,816.00
E500/60	PENTIUM 60MHZ	8	540	3 1/2"	SVGA-14"-0,28LR	PCI	468,640.00	45,556.00	32,519.00	26,066.00	19,748.00
E500/66	PENTIUM 66MHZ	8	540	3 1/2"	SVGA-14"-0,28LR	PCI	493,580.00	47,981.00	34,250.00	27,453.00	20,799.00
E500/90	PENTIUM 90MHZ	8	540	3 1/2"	SVGA-14"-0,28LR	PCI	559,700.00	54,408.00	38,838.00	31,131.00	23,586.00

COMPUTADORES EROS - 2 ANOS DE GARANTIA

(EPA POLLUTION PREVENTER) (ASSISTÊNCIA TÉCNICA EM 24 HORAS)

O.B.S. - ESTA PROMOÇÃO DESTINA-SE EXCLUSIVAMENTE A PARTICULARES OU EMPRESÁRIOS EM NOME INDIVIDUAL

CONTACTE-NOS

J.V.R. - LÓGICA DE DADOS, LDA.
AV. DA REPÚBLICA, 676 - 3.º ANDAR - SALA 3.4
4400 VILA NOVA DE GAIA
TELEF. (02) 370 46 71 - (02) 371 15 47 - (02) 371 15 48
FAX (02) 370 46 71

Construções clandestinas a demolir

A construção "clandestina" - e as aspas justificam-se por muitos e variados motivos ... - no concelho de Espinho, nomeadamente nas denominadas freguesias rurais, grassou incontrollada e incontrolável na última década.

Quem tinha - ou adquiriu em conta - um terrenito mesmo no lugar mais recôndito, sem ou com péssimos acessos, se não tinha casa, tratou de, aos poucos ou de uma forma organizada, erguer a sua habitação (e quantas não têm belíssimas condições de habitabilidade) - haverá exceções - com o argumento de que mais valia estar na condição de clandestino do que viver num barraco.

As autoridades, conscientes do problema social que resulta do crescimento demográfico e da falta de habitação, foram fechando os olhos e adiando uma solução que mais tarde ou mais cedo terá que passar - e nisso concordamos com os presidentes das Juntas - pela criação de condições que permitam legalizar tudo o que for legalizável.

Quem não foi lesto na conclusão das obras - e algumas teriam começado há mais de 5 anos - foram quatro irmãos, Fernando, Manuel, José Augusto e Joaquim (os sobrenomes aqui não interessam) ditos moradores no lugar da Lagarta, mesmo à face do prolongamen-

to da rua 19, pouco depois da sinalização semafórica relacionada com a variante à 109. Por razões óbvias, que são muito deles e não somos nós que revelamos a mais pequena parcela da sua privacidade, não conseguiram fazer como dois vizinhos cujas casas, também clandestinas mas prontas a habitar, ninguém contesta. Ficaram-se por umas tantas paredes, desco-

melhores dias, que, em pelo menos num caso a saúde também não abunda.

Foi-lhes a Câmara pela transgressão, que sem licença municipal esgueram as paredes, e determinou-lhes o passado dia 11 como limite para se proceder à demolição dos alevantes.

Antes de expirar o prazo, os quatro irmãos solicitaram a sus-

todos os legais, porque a situação só foi criada pela necessidade premente que temos de uma casa para morar. A Câmara deliberou manter a decisão anterior por entender que os argumentos avançados nada acrescentavam ao processo.

Oficialmente aqueles "clandestinos" nada sabem; mas alguém (da Câmara?) já os informou, pessoalmente, acrescen-

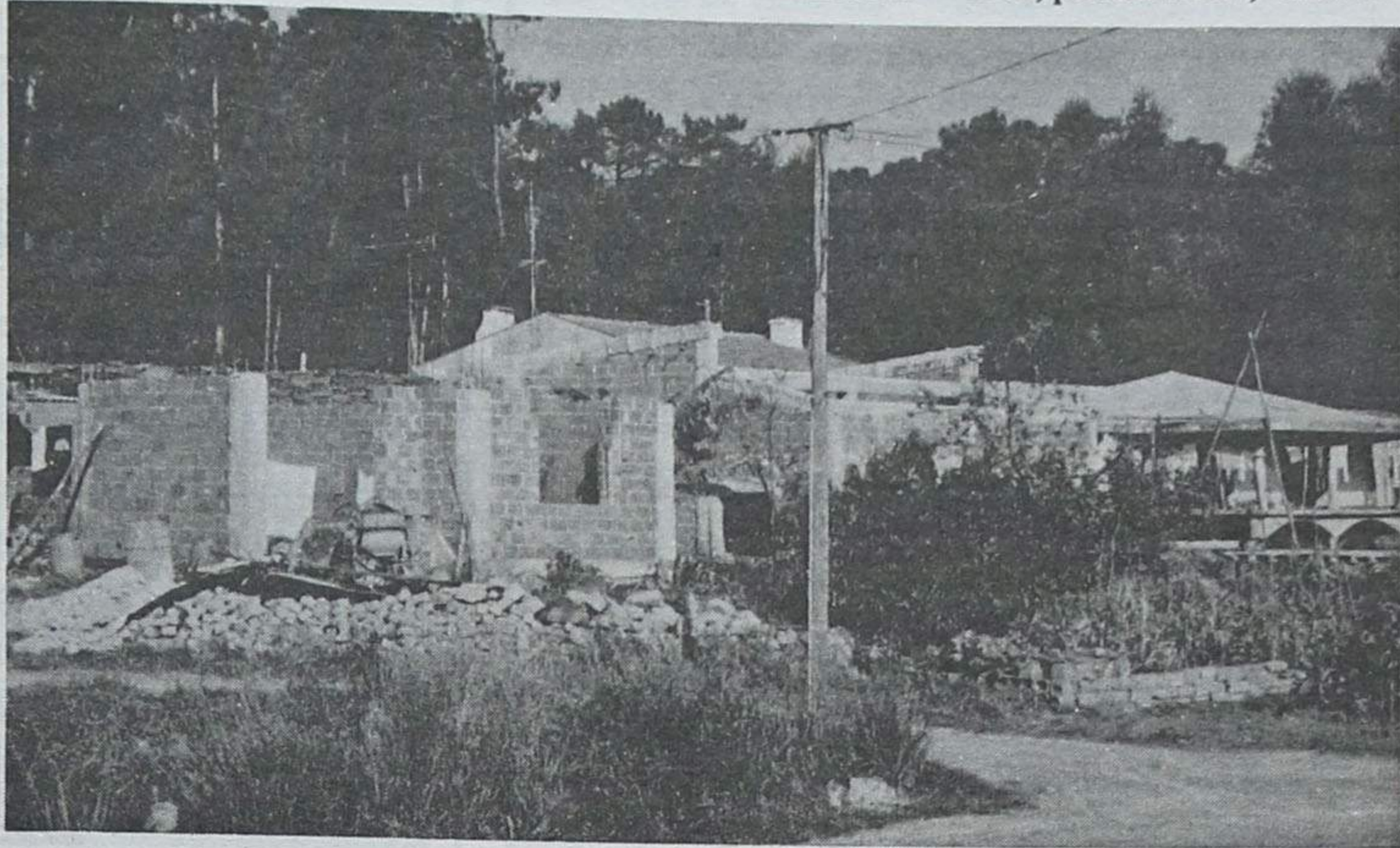

"Isto" tem servido de casa a 3 famílias

bertas nuns casos, com uma placa noutra e casa quase pronta num quarto. Três deles por lá vivem, ou nuns anexos ou como calha; eles e a sua família (casal e duas filhas; casal e duas filhas e casal e uma filha) à espera de

penção da decisão tomada.

Como argumento, disseram, então, que não tinham uma casa para onde ir viver com um mínimo de condições e que tivessem o executivo em conta, também, os valores morais e não

tando que nos próximos três meses o executivo não vai fazer nada que, entretanto, a Junta Autónoma haveria de aparecer e tirar alinhamentos.

As construções estão a mais de 25 metros do eixo da via.

Obras nas freguesias foi "dito e feito"

Ainda não há muito tempo, decidi a Câmara pavimentar uma rua em cada freguesia do concelho e, tão logo chegaram as propostas de execução das empreitadas, se escolheu uma delas para cada uma, isto é, as obras foram adjudicadas.

A quem, não nos interessa a nós que o que nos conta - e muito mais aos moradores dos sítios - é saber que as ruas de Belo Monte, da Nova, dos Limites e do Quartel, respectivamente em Anta, Guetim, Paramos e Silvalde vão estar pavimentadas, logo, mais transitáveis, todas elas, até, no mais tardar, fins de Fevereiro.

Vai a coisa custar 38 195 160\$00 mais IVA, sendo 13 561 155\$00 pelo Orçamento do ano corrente e o restante pelo de 1995.

Eleitos locais

- Subsídio de Reintegração

Ao abrigo da Lei foi atribuído a Romeu Vitó, ex-presidente da Câmara de Espinho, um subsídio de reintegração nas suas actividades profissionais no montante de 3 340 400\$00 a pagar pelos cofres municipais.

José Fonseca, ex-presidente e ex-vereador viu a sua pretensão, que visava o mesmo fim, indeferida.

"S. Pedro" oferecido à Câmara

Não tem qualquer interesse para a Câmara a compra da sala de espectáculos conhecida por Cine-Teatro S. Pedro que o disseram os nossos edis, face à proposta dos proprietários da dita, que não foi quantificada.

"Se vamos construir um edifício de raiz com espaço para a Cultura não se justifica a compra do S. Pedro" - explicaram-nos.

Acrescentamos que o edifício de raiz é o Centro de Animação de que falamos noutra local.

Para o rastreio do cancro do colo uterino

Câmara Municipal oferece colposcópio ao Centro de Saúde

A utilização e manuseamento do colposcópio, que deverá chegar ao Centro de Saúde em Dezembro próximo, vindo da Alemanha, vai ser da responsabilidade do médico especialista em ginecologia, dr. Custódio. Fará a utilização do aparelho, não só em doentes que ele próprio examine, mas também aos que serão encaminhados pelos médicos de família. Até agora, este exame era feito nos hospitais de Gaia e do Porto, ou na medicina privada, o que se tornava demasiadamente dispendioso para algumas das famílias do nosso concelho.

Segundo o delegado de saúde de Espinho, dr. Bor-

ges Alves, os tumores malignos representam uma das causas principais de morte, em Espinho, embora as doenças cerebrovasculares e o enfarte de miocárdio, estão no topo das causas de morte no concelho.

E adiantou: Onde a luta contra os tumores malignos é mais fácil, é na mulher. No homem, o cancro do cólon do intestino, do estômago ou até do pulmão é bastante difícil de diagnosticar e trata-se de um processo bastante dispendioso. Na mulher, há cancros bastante fáceis de diagnosticar: o do seio, que pode passar pela auto-palpação, ecografias,

mamografias, etc..

Quanto ao cancro do colo do útero, até agora, no nosso concelho todos os médicos de família faziam periodicamente o rastreio a todas as mulheres em período fértil, através do papa Nicolau. Com esses exames, mesmo assim, já se despistam bastantes casos. Com o colposcópio, o diagnóstico no colo do útero é muito mais preciso. É um autêntico microscópio que permite visualizar e distinguir as células normais das tumorais. Mesmo assim, se ainda houver dúvidas, tem a possibilidade de dirigir a biópsia, isto é: se tivermos a necessidade de tirar um retalho para fazer uma

análise anatomopatológica ao colo do útero, através do colposcópio, temos a possibilidade de ver onde é que há desconfinança da existência de células anormais.

Para o delegado de saúde, as pessoas não recorrem tanto a este rastreio, como era desejável. Em Espinho temos uma cobertura que ronda os 22 por cento, o que é muito bom a nível nacional ou distrital, que anda à volta dos 13 por cento. No entanto, a cobertura desta doença dentro do nosso concelho ainda está muito à quem daquilo que, no meu entender, deveria estar.

As causas de as mulheres não procurarem fazer este di-

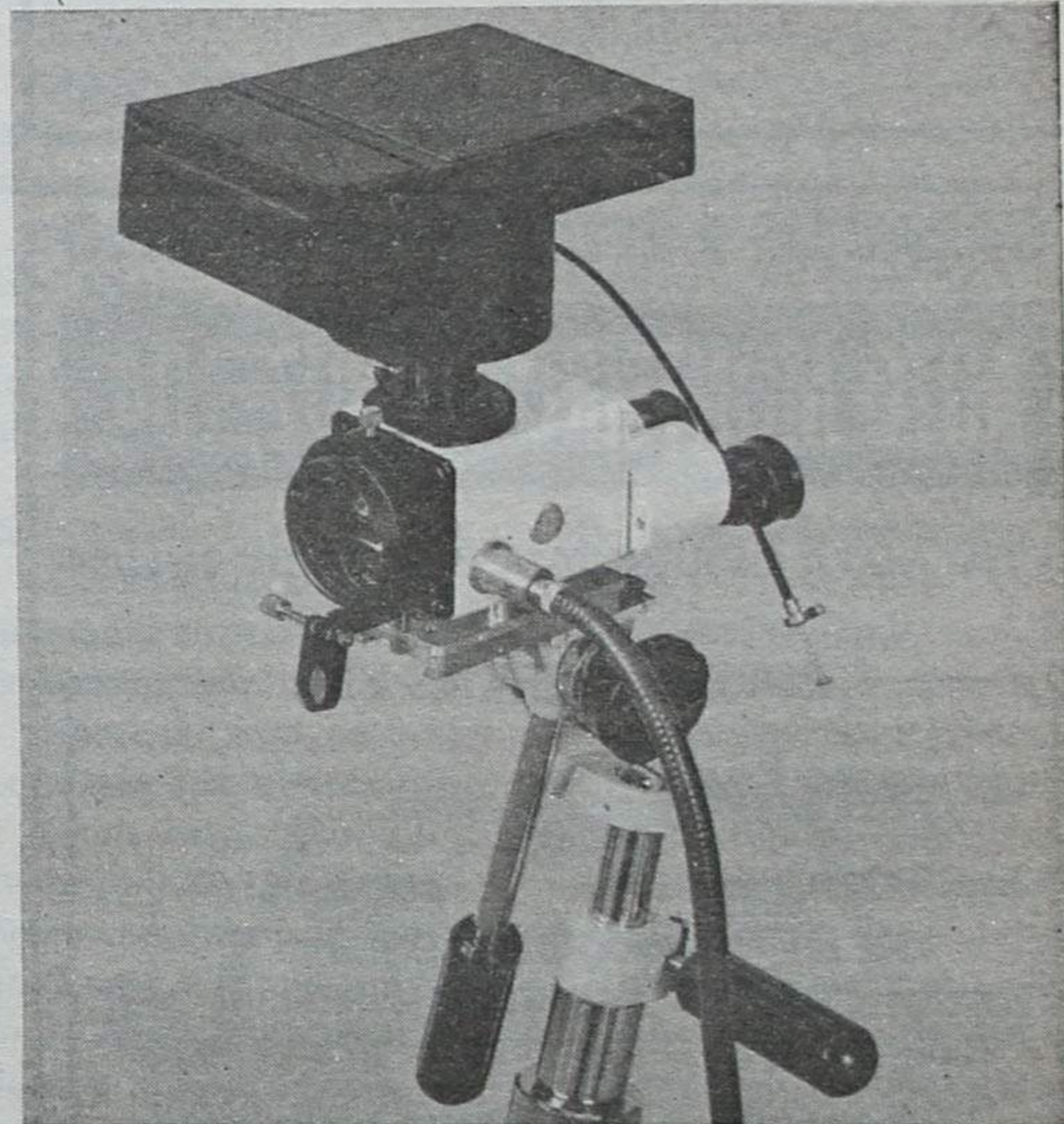

agnóstico, devem-se ao facto de neste período fértil, ela ser trabalhadora e de ter o tempo bastante ocupado. Por outro lado, ela habituou-se a comprar os comprimidos na farmácia e a não procurar os serviços sociais.

O colposcópio foi oferecido pela Câmara Municipal

e, segundo Borges Alves, houve, a partir da primeira reunião com o presidente, José Mota, há cerca de um mês, uma grande abertura e, neste momento já temos a autorização para comprar este aparelho. Se não fosse a edilidade, nunca teríamos a possibilidade de o adquirir!

Gabinete de Radiologia de Espinho

DR. JORGE NUNES DE MATOS
DR.ª MARIA DO CARMO VASCONCELOS
 Médicos especialistas — Ralos X — Ecografia - Mamografia
 Consultório: Rua 20 n.º 1436 r/c Dt.º - Telef. 721975
 Horário: das 09h00 às 12h00 e das 14h00 às 18h00

ELVIRA SILVA

Especialista de dermatologia
 e venereologia
 (doenças da pele)

CONSULTÓRIO: Rua 11, n.º 746
 Telef. 72 34 67

I.I.I. - Investimentos Industriais e Imobiliários, S.A.

Rua de Santa Cruz, nº 7 - Silvalde - 4500 ESPINHO

ALUGAMOS

Apartamentos com 3 quartos,
 1 com roupeiro, sala, cozinha e
 2 casas de banho;
 área de 100 m², sem mobília

Junto à praça de Touros - Ruas 41 e 43
 Preço: 65.000\$00 mensais

Telefone: 721575 das 09 às 12 horas e das 14 às 17 horas, de segunda a sexta-feira

MÉDICOS DENTISTAS

JORGE FERREIRA
BRUNO MORRIS

SAMS, ADSE, CGD

Telefone, 728693
 Edifício S. Pedro - Sala W - Rua 23, n.º 174

ESPECIALIDADE EM CAFÉS
 FÁBRICA DE TORREFAÇÃO PRÓPRIA
 GRANDE SORTIDO DE BEBIDAS
 NACIONAIS E ESTRANGEIRAS

CASA ALVES RIBEIRO

VALDEMAR NEVES ALVES RIBEIRO

RUA 19 N.º 294 - TEL. 720075 - APARTADO 128 - 4502 ESPINHO

VENDE-SE

Centro de Espinho
 Dois empreendimentos de luxo

T2 - T3 - T4 em construção
TUDO DO MELHOR!
Facilidades de Pagamento.

de: Isidro Fontes Mota
 Telef: (02) 7310257

Santa Casa da Misericórdia de Espinho

Apartado 15 - 4501 Espinho Codex
 Tels. 72 45 51 - 72 46 51

EDITAL

ASSEMBLEIA GERAL ORDINÁRIA

São convocados, nos termos do artigo 31º do Compromisso na sua vigente redacção, os Irmãos da SANTA CASA DA MISERICÓRDIA DE ESPINHO para a Assembleia Geral Ordinária que terá lugar no próximo dia 17 de Dezembro pelas 10 horas no Salão Polivalente do Lar de Idosos, situado em Pedregais - Anta - Espinho, com a seguinte:

ORDEM DE TRABALHOS

- a) Discussão e Aprovação do Plano de Actividades e Orçamento para 1995.
- b) Eleição dos Corpos Gerentes - Assembleia Geral, Mesa Administrativa e definitório para o triénio de 1995/97.
- c) Discussão de qualquer outro assunto de interesse para a Santa Casa da Misericórdia de Espinho.

NOTA: A Assembleia Geral iniciará os trabalhos uma hora depois, deliberando com os Irmãos presentes, se à hora designada para o início não estiver presente a maioria dos Irmãos inscritos, conforme determina o artigo 29º do Compromisso nos termos Estatutários. Esta Convocatória é tomada Pública por anúncios em dois jornais e Editais afixados na Sede e outros locais de acesso público.

Espinho, 18 de Novembro de 1994
 O Vice-Presidente da Assembleia Geral
 Eng.º Edgar Alves Ferreira

FARMÁCIAS DE SERVIÇO

Turno F - Quinta-feira, Conceição, Rua S. Tiago, nº 709, Silvalde
 sexta-feira, Teixeira, Centro Comercial Solverde/1, Avenida 8
 sábado, Santos, Rua 19, nº 263; domingo, Paiva, Rua 19, nº 319
 segunda-feira, Higiene, Rua 19, nº 293; terça-feira, Grande Farmácia,
 Rua 8, nº 1025; quarta-feira, Conceição, Rua S. Tiago, nº 709
 Silvalde.

ESMORIZ

Dr.ª Carla Santiago e Dr. Luís Matos

CLINICA DE MEDICINA DENTÁRIA

Cirurgia - Odontopediatria - Dentisteria - Prótese
 Prótese fixa - Endodontia - Paradontologia

Av.ª da Praia — Edifício Panorama, 205 - Sala P
 (em frente ao cinema) — 3885 Esmoriz

2.ª a 6.ª e Sáb. manhã — Convenções: ADSE; C.G.D.;
 Telefone, 056-755400

VENDE-SE

NA ZONA INDUSTRIAL

LUGAR DE BARROS - SILVALDE - ESPINHO

**Terreno p/ construção de
 armazém com 325 m², junto
 às oficinas da Renault,
 devidamente loteado.**

**Aceito propostas c/ indica-
 ção de preço e forma de
 pagamento**

Resposta a este jornal ao nº 3126

LUSO-CELULÓIDE

DE

Henrique & Irmão, Lda.

*Transformação
 de matérias plásticas*

Apartado 22 - 4501 ESPINHO Codex
 Telef. 722193 - 723537 • Telegr. CELULÓIDE

«Defesa de Espinho» - 3268 - 17/11/94

Proc. Nº 1420/94
 2ª Secção

Comarca de Espinho
ANÚNCIO

para citação de credores desconhecidos

Pelo Juízo de Direito desta comarca, 2ª secção, correm éditos de vinte dias, contados da segunda e última publicação deste anúncio, citando os credores desconhecidos dos executados NARCISO & Cª LDª e MANUEL FRANCISCO PAIS DE CASTRO e esposa SILVINA FERREIRA DA SILVA, todos em Ponte Nova - Ovar para no prazo de dez dias, posterior àquele dos éditos, deduzirem os seus direitos na execução movida por BANCO TOTTA & AÇORES S.A., desde que gozem de garantia real sobre os bens penhorados.

Espinho, 3 de Novembro de 1994.
 O Juiz de Direito,
 A/ Isabel Eugénia Pereira Ramos
 O Escrivão,
 A/ Maria Manuela Pereira Leite Pegada

DEIXE DE FUMAR

graças ao

plano 5 dias

ASSOCIAÇÃO INTERNACIONAL DE TEMPERANÇA

Local: Salão dos Bombeiros Espinhenses
 Rua 16 N.º 511

De 21 a 25 de Novembro
 às 20,30 horas

Participação Grátis

GARAGEM E ESTAÇÃO DE SERVIÇO

AUTO MONTEIRO & CRUZ, LDA.

COM NOVA GERÊNCIA A PARTIR DE 01/11/94

ESPECIALISTAS EM:

- MECÂNICA

TODO O TIPO
 DE REPARAÇÕES EM
 VIATURAS LIGEIRAS
 E COMERCIAIS
 (VIATURAS ATÉ 4 TONELADAS)

REPARAÇÃO DE CAIXAS DE
 VELOCIDADES AUTOMÁTICAS

- BATE CHAPAS E PINTURA
 PINTURA EM ESTUFA

LUGAR DO MONTE - PARAMOS - ESPINHO
 ☎ 732 70 01

Repórteres e Reportagens de Primeira Página”

Uma visita ao Limoeiro há mais de noventa anos

Já aqui falamos de Repórteres e Reportagens de Primeira Página”, numa edição do Conselho de Imprensa, em 1990, com coordenação de Jacinto Batista e António Valdemar.

O primeiro volume inclui reportagens que ficaram célebres e foram publicadas nos principais diários portugueses da época, entre 1901 e 1910.

Trata-se de uma verdadeira antologia, do maior interesse para aqueles que iniciam agora a sua actividade nesta nobre profissão que é o jornalismo.

Mesmo em relação aos mais velhos, sabe bem recorrer os grandes acontecimentos da época, descritos com simplicidade e objectividade por alguns dos que deixaram páginas mais belas e motivadas em diários já extintos.

A reportagem sobre o Limoeiro, em Lisboa, publicada em Agosto de 1902 pelo jornal “O Dia” (“O Dia” deste tempo, claro), é uma destas reportagens. Desconhe-se o seu autor - que nessa altura, mesmo as grandes reportagens não eram assinadas. Sabe-se, apenas, que o rector político de “O Dia”

era José Maria Alpoim e, Raúl Brandão (o “grande” Raúl Brandão), secretário de redacção.

Vale a pena recordar esse trabalho:

Quando entramos no enorme casarão amarelo, uma mulher rola pelas escadas abaixo grandes trouxas de roupa suja. O guarda em cima espreita por um buraco da porta chapeada de ferro. Corre os ferrolhos - entramos. Já o escritório é sinistro, a luz aflitiva e trágica. No tecto de madeira pintaram umas armas reais horrorosas; em volta em bancos, mulheres esfarrapadas lamentam-se. Adiante de nós caminha um guarda.

- Enxovia de S. Joaquim...

Uma sala enorme, de colunatas de pedra. Acolá, àquele canto, onde se amontoam enxergas, foi morto o conde de Andeiro. O palácio em que a paixão correu as levadas, e as mulheres triunfais passaram arrastando sedas, está transformado em

cadeia. No alto, aberto na parede espessa, luz um postigo gradeado. Por ali evadiu-se um dia um preso: quebrou um varão de ferro, saltou e afogou os gritos do soldado, cravando-lhe uma tesoura nas goelas.

- Antigamente os presos andavam todos armados - explica-nos, impassível, o guarda.

- É a prisão dos rapazes. Perfilam-se, com o fiscal à frente, um garotito de quinze anos. Reparámos: estão cheios de sarna. São todos crianças.

- Tu não tens mãe?

- Tenho, mas ninguém quer saber de mim.

E o pequeno sorri.

Alguns têm dez anos, outros menos ainda.

- Há muitos mais, mas foi preciso separá-los por causa da sarna - elucida o guarda.

- Quantos?

- Talvez cem.

Perguntamos a um rapazito:

- Há quanto tempo estás preso?

- Há sete meses.

- E tu?

- Há cinco.

- Porquê?

- Por atirar pedras.

- E tu?

- Por não ter onde dormir.

Seguimos pelo corredor fúnebre, dividido onde a onde com grossas portas gradeadas. Antes de entrarmos nas enxovias, o guarda bate com a chave de ferro três pancadas na porta, para os presos entrarem na forma.

- Sala n.º 3.

É das mais higiénicas do Limoeiro. Foi transformada ultimamente. À roda de bailliques, a um canto uma espécie de balcão, onde se vendem sardinhas fritas, azeitonas, etc.. É o fiscal da enxovia que tem o monopólio da tasca, chegando a ganhar quinze tostões por dia.

- Esta gente que faz?

- Conversa e dorme.

- Não trabalha?

- Nas oficinas apenas cinquenta presos, e nós temos aqui perto de oitocentos.

Alastra-se a longa fila de criminosos; assassinos e ladrões misturam-se. Figuras de tragédia, fisionomias dilaceradas, tipos que a desgraça amarfanhou nos grifos recurvos. Avançam três irmãos quase da mesma idade, e um deles conta:

- Eu matei. Sou de Vila Nova de Ourém. Tenho dezanove anos, e estes dois são mais novos. Não fizeram nada. Eu estava em casa, quando me vieram chamar: - Espera aí, quero levar um pau. - Não é preciso. - Andei e, ao chegar a uma barroca, vi um homem que me queria mal: - Então vocês querem-me bater? - Não, aquele segue o seu caminho. - Palavras não eram ditas, quando levei uma pancada; depois outra e caí. Então puxei da navalha e cravei-a no meu inimigo.

- Aonde?

- No coração.

- E depois?

Depois fui julgado. Mas estes dois - e aponta os irmãos - não tinham culpa nenhuma. Disse-o no tribunal - não me quiseram ouvir. Agora vamos todos para a Penitenciária.

São três rapazitos válidos, magros de buço, vestidos à moda do Alentejo, de faixa e jaqueta de alamares.

Escultura e Pintura numa exposição em Ovar

Desde o próximo sábado, 19 do corrente, até 11 de Dezembro, vai decorrer na galeria do Pátio do Marquês, em Ovar, uma exposição de escultura e pintura de Paulo Neves e Rosa Bela, artistas nascido na região, o primeiro em Oliveira de Azeméis e a segunda em Ovar.

A exposição funcionará diariamente entre as 15 e as 19h30.

Paulo Neves, de 35 anos, frequentou o curso de pintura da Escola Superior das Belas Artes do Porto e viajou durante três anos por diversos países da Europa. Durante cerca de 14 anos participou em dezenas de exposições individuais e colectivas.

Rosa Bela Marques da Silva, de 34 anos, possui o curso de artes plásticas da Escola Superior de Belas Artes do Porto e é actualmente professora efectiva na Escola Secundária “José Macedo Fragateiro”, após ter iniciado a sua actividade docente em 1977.

Esta é a quarta exposição em que participa.

- Outro preso é curioso: passa o tempo ensaiando falsificações de notas, de assinaturas, de cautelas de lotaria...

- Adiante!

- Enxovia n.º 2.

Está deserta. Toda a cadeia tem sido ultimamente desinfectada. É uma grande sala térrea.

- Foi aqui que os presos se revoltaram. Arrancaram as grossas traves de soalho e ninguém se atreveu a entrar cá dentro. Com a mesa fizeram um aríete e tiveram a porta de ferro quase arrancada.

- E depois?

- Depois cortou-se-lhes a água. Renderam-se pela fome e pela sede.

Segue a enxovia n.º 3, onde estão aglomerados 140 presos, e subimos aos quartos. Num, com tapetes e rendas, estão dois caixeiros gatunos.

- Vem para os quartos quem quer?

- Quem paga. Dá-se dois mil e tanto no primeiro mês, depois menos...

E abrindo uma porta: - Aqui está um tuberculoso.

É um rapazito magro. Como é dia de visita, as mulheres entraram para verem os seus. Neste quarto, olhando o filho, curva, gasta, resignada, está uma velhinha toda de negro e tão cansada, com um xaille tão no fio, que enche de mágoa - viu morrer o homem, e agora o filho

preso, tísico...

- Por aqui - diz o guarda apontando um sítio do tecto - fugiu um certo ladrão. Fugiu este pedaço de parede, passou-se para o sótão e nunca mais o encontraram.

- Há mais tuberculosos?

- Estão outros lá em baixo na enxovia.

Num quarto dorme o conde de Lantrec (sic; Lautrec?), noutros espanhóis, gatunos de carteiras. As mulheres trouxeram de fora cabazes e merendam sentadas nas camas. Algumas choram.

Chegamos depois à capela, que é ao mesmo tempo parlatório: uma grande sala, separada por uma grade miúda. Do lado de fora, muita gente fala ao mesmo tempo. É um sussurro: aqui e acolá apanha-se uma frase. Uma criança de três anos quer trepar pelas grades para beijar o pai.

- O pai!

E outras palavras entrecortadas.

- Eu bem te disse!

- Falaste-lhe?

Uma mulher do povo ergue o filho nos braços e mostra-o a um assassino.

- Então amanhã na Penitenciária.

E ela rompe a chorar.

Um borborinho. Mulheres que saem limpam as lágrimas sufocadas.

Uma murmura:

- Desgraças! Desgraças!

A sorte de cada um...

Médico de Guetim que (também) é poeta

A. Pinto de Oliveira autor do “Livro de Poemas”

O espinhense de Guetim, A. Pinto de Oliveira, médico de profissão na especialidade de orto-traumatologia e reparação do dano corporal, apresentou no último sábado, no Porto, o seu último livro, a que deu o título “Livro de Poemas”.

Fê-lo na Unicepe, à Praça Carlos Alberto, 128-A, naquela cidade, quando ali era inaugurada uma exposição de aquarelas da artista Antonieta Castro, que há cerca de 24 anos se vem dedicando à actividade de desenhadora, de que é profissional.

A artista trabalhou na área de cartografia, mineralogia e geologia na Universidade de Lourenço Marques. De regresso a Portugal, esteve no Instituto de Ciências Biomédicas Abel Salazar, onde executou desenhos de anatomia, biologia e citologia, colaborando, ainda, na ilustração de livros de carácter científico. Actualmente é

desenhadora na Telecom Portugal.

A sua exposição encerra no próximo dia 23.

Quanto a A. Pinto de Oliveira, viveu em Angola (Luanda) entre 1954 e 1975, e foi ali que concluiu o seu curso de medicina e cirurgia.

Iniciou-se na poesia em 1964, escrevendo nesse ano, “Nostalgia”, o seu primeiro livro. Estimulado pelo êxito alcançado na estreia, publicou um ano depois, “Líricas”.

O seu “Livro de Poemas”, agora publicado, surge cerca de trinta anos depois do seu segundo livro, dados os seus afazeres profissionais, que não lhe dão as “folgas” suficientes para poder alimentar com mais assiduidade um dos seus grandes “vícios” - que é fazer poemas.

Um “vício”, aliás, bastante sadio, que é muito apreciado por quem o lê.

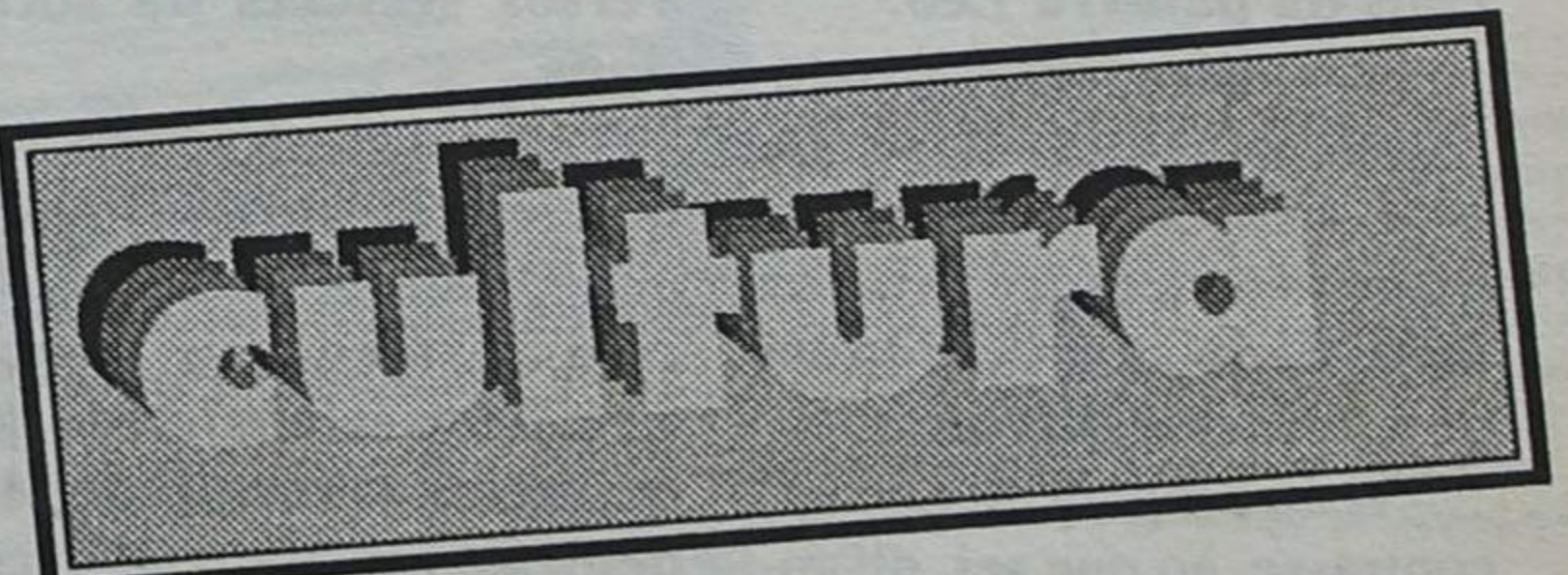

Amanhã a Festa da Castanha tem um fim: apoiar a



Ultrapassado o largo período de letargia, o Leo Clube de Espinho quer provar a todos que prognosticavam a sua morte antecipada quão errados estavam.

Uma nova dinâmica parece ter-se apropriado do clube e, em consequência disso, sucedem-se os projectos. Amanhã, sexta-feira, terá lugar a Festa da Castanha, cuja receita reverterá para a Cerciespinho, enquanto que nos primeiros dias de Dezembro a campanha da saca terá o seu arranque.

Como refere Susana Teixeira, a presidente, na entrevista que se segue, o clube pretende voltar aos seus

A amizade é a raiz do nosso clube, já que a partir dela conseguimos a harmonia necessária para a tarefa que queremos levar a cabo

tempos áureos e que o notabilizou como um dos melhores da região.

- Quais os grandes valores em que assenta o Leo?

- É objectivo primordial do clube ir de encontro ao lema que nos guia, ou seja, liderança, experiência e oportunidade, as iniciais da palavra Leo.

Por outro lado, procuramos sensibilizar os jovens na ajuda ao próximo, o que nem sempre se torna fácil, dada as dificuldades que se lhes deparam.

- A mensagem do Leo encontra-se, ao que sei, difun-

dida pelo mundo inteiro. Em Portugal, existem igualmente muitos clubes?

- Sem dúvida. O movi-

mento Lions Internacional atribuiu ao nosso País o distrito número 115, tendo este sido dividido em zona Norte/Centro e Sul.

Os clubes mais organizados encontram-se precisamente na região Norte, onde desempenham um papel importante em diversos sectores da sociedade.

- Quais as características que deve ter um jovem Leo?

- Quando, em 1966, foram formados os clubes Leo, ficou estabelecido que qualquer jovem, independentemente da raça, cor

ou estrato social, poderia aderir, desde que fosse previamente aceite pelo grupo. É o que tem acontecido até aos nossos dias.

Porém, temos consciência que nem todos estão aptos para se entregarem totalmente a uma causa. É necessário sacrificar, muitas vezes, a vida pessoal para conseguir atingir determinados objectivos.

- Será esse o principal motivo do reduzido número de sócios que possuem?

- Há uns anos atrás, os clubes Leo tinham imensos sócios. Lembro-me que, em Espinho, a sala era manifestamente pequena para albergar todos os jovens que desejavam assistir às reuniões.

Actualmente, a situação é bem diferente. Temos grande dificuldade em encontrar pessoas jovens com total disponibilidade em colaborar connosco.

Na maior parte das vezes dizem-nos que não têm qualquer compensação material em participar activamente nas nossas realizações. É pena, porque há coisas na vida que ultrapassam, e muito, a realização financeira.

- Essa atitude não abona lá muito a maior parte dos jovens...

- Os jovens de hoje têm ideais e modos de vida completamente distintos dos de há alguns anos atrás. É preciso compreender isso, antes que os condenemos.

Por isso, já que eles não vêm ter connosco, precisamos adaptar-nos à nova realidade, isto é, tentar ir de encontro ao gosto dos jovens. Este é o nosso grande desafio.

- Não será a sociedade, demasiado individualista, que origina esse desinteresse nos jovens?

- Tem de haver tempo para tudo. Se houver um pouco de boa vontade, es-

tou certa que conseguirão facilmente conciliar as suas actividades.

É preciso que se lembrem que, mais tarde, poderão vir a ser eles próprios a precisar da ajuda dos outros.

"O Lions tem-nos ajudado desde a primeira hora"

- Achas que vale a pena tanto esforço perante a indiferença que campeia um pouco por todo o lado?

- Pessoalmente sinto-me recompensada quando, no fim de uma determinada organização, vejo que contribuí para que tudo corresse bem. Estou certa que todos os meus colegas sentem o mesmo.

É extremamente gratificante percebermos que somos capazes de fazer alguma coisa. À nossa maneira, tentamos fazer com que o mundo melhore um

pouco.

- A ideia, um tanto ou quanto estabelecida, de que as associações como o Leo são demasiado elitistas tem algum fundamento?

O Lions Clube de Espinho é um dos clubes mais bem organizados do país, pelo que quase que somos "obrigados" a fazer cada vez mais e melhor. Por outro lado, eles têm-nos ajudado incessantemente desde a primeira hora, contribuindo para o nosso engrandecimento. É uma relação muito bonita a que existe entre os Lions e os Leos.

- Não concordo, mas compreendo o pensamento dessas pessoas. O que acontece é que muitas ve-

zes são as pessoas que têm contacto com o Lions que

donativos nosso existe na Cerc

É objectivo primordial do clube ir de encontro ao lema que nos guia, ou seja, liderança, experiência e oportunidade, as iniciais da palavra Leo

É necessário sacrificar, muitas vezes, a vida pessoal para conseguir atingir determinados objectivos

mais facilmente acabam por ter acesso ao clube, mas falar em discriminação é, a meu ver, errado.

Estamos receptivos à entrada de sócios. Quanto mais gente melhor.

- Apesar de todas as críti-

uma sala denominada Clube de Espinho, a nossa colaboração é a seguinte: atribuímos mil escudos ao Lions Club de Espinho, na sequência da actividade que realizou. Para além disso, há muitos anos, no Natal, o Leo Club fez festas para trazer alegria à gente.

Estas são apenas algumas das inúmeras actividades que levamos a cabo durante os anos.

- O facto de termos intimamente ligado o Lions, instituição que tem um certo peso na região, de,

bilidades?

- O Lions Clube de Espinho é um dos clubes mais bem organizados do país, pelo que quase que somos "obrigados" a fazer cada vez mais e melhor. Por outro lado, eles têm-nos ajudado incessantemente desde a primeira hora, contribuindo para o nosso engrandecimento. É uma relação muito bonita a que existe entre os Lions e os Leos. De pai e filho.

Gostaria de referir, particularmente, o apoio que o Lions Club de Espinho presta ao Lions Club de Espinho.

Estanha Cerciespinho

reira. Sem ele, certamente que o Leo já não existiria.

"Queremos voltar a ser o grande clube que já fomos"

Embora os valores morais e sociais já referidos sejam primordiais, creio que a confraternização e a amizade desempenham nos clubes Leo um papel muito importante...

A amizade é a raiz do nosso clube, já que a partir dela conseguimos a harmonia necessária para a tarefa que queremos levar a cabo. Quando os sócios não se entenderem, o resto estará irremediavelmente condenado ao fracasso.

Em que consistem as vossas reuniões?

São extremamente variadas. Há alturas em que contamos anedotas, fazemos brincadeiras, partilhamos um pouco da nossa vida pessoal com os restantes membros...

Não se pense, contudo, que não tratamos de coisas sérias. Uma boa parte das nossas reuniões é preenchida com os nossos projectos e actividades. Aí costumamos distribuir tarefas e delinear estratégias para que tudo corra da melhor forma.

Com toda a dinâmica que

se e chegou mesmo a estar em risco de fechar...

Não nos podemos esquecer do apoio das empresas

Temos grande dificuldade em encontrar pessoas jovens com total disponibilidade em colaborar connosco"

Os jovens de hoje têm ideais e modos de vida completamente distintos dos de há alguns anos atrás

Sim, mas é verdade. O Leo Clube de Espinho esteve praticamente parado durante dois anos, pelo simples motivo de que éramos somente seis sócios e, por via disso, tornava-se completamente impossível realizarmos algo devido à sobrecarga de trabalho.

Atingido o ponto de saturação, resolvemos fechar o clube. Só que, entretanto, alguns sócios do Lions incentivaram-nos de tal maneira que conseguimos pôr o clube de novo a funcionar. Com a entrada de novos sócios fomos ganhando força e o clube rapidamente recuperou a anterior filosofia.

O nosso principal objectivo passa por transformar o Leo no grande clube que já foi há alguns anos.

Após longo tempo de inactividade, realizaram, em Junho, um concurso de construções na areia. Que tal o balanço?

Felizmente, correu tudo

do concelho, que se revelaram, na maior parte dos casos, inexcedíveis. Só espero que, numa próxima actividade, consigam ajudar-nos

de igual forma.

Qual é o projecto mais próximo do clube?

Temos agendado um convívio alusivo ao S. Martinho no dia 18 de Novembro, sexta-feira, no Hotel PraiaGolfe.

No fundo, é uma forma de angariarmos uma verba para a Cerciespinho e, simultaneamente, reforçar os laços de amizade.

Sérgio Almeida

"Campanha da saca" regressa em Dezembro

Durante alguns anos, a campanha da saca ganhou uma popularidade invulgar em Espinho, pelo simples facto de que se propunha minorar o sofrimento dos mais carenciados, apelando para a generosidade das pessoas, através da doação de géneros alimentícios.

Após alguns anos de interregno, eis que os grandes mentores da iniciativa, os membros do Leo Clube de Espinho, resolveram reeditar tal campanha.

Para a Susana Teixeira, tal projecto irá, decerto, exigir um enorme esforço de todos nós, dada a árdua tarefa que nos espera. Teremos que percorrer todas as ruas de Espinho, de molde a distribuir as sacas pelas caixas do correio e, uma ou duas semanas mais tarde, proceder à recolha os mantimentos. No início do mês de Dezembro iremos dar início à campanha da saca.

A Paróquia e o Lions irão fornecer o apoio necessário, mas, sem a colaboração dos espinhenses, nada será conseguido. Por isso, a presidente do Leo aproveitou a oportunidade concedida por DE para fazer o seguinte apelo: Está nas mãos dos espinhenses o sucesso desta iniciativa. Não pedimos mundos e fundos, dêem apenas o que puderem. Lembrem-se que os géneros obtidos irão contribuir para que muita gente com carências tenha um Natal mais feliz. A Paróquia de Espinho saberá, com certeza, encaminhar da melhor forma os produtos que obtivermos.

CASIO REGISTADORAS ALFANUMÉRICAS



Agora Registadoras CASIO



ao preço das máquinas vulgares.

ESTEJA LEGAL!
Respeite a nova lei do I.V.A.

COMPRE JÁ!

Campanha com ofertas espectaculares
OFERTA DE UMA MÁQUINA FOTOGRÁFICA COM TODAS AS REGISTADORAS



GRÁTIS!
- Objectiva de 25mm. 1/4.5 de qualidade
- Auto-Focus por infravermelhos
- Três modos de auto-flash
- Avanço e rebobinagem automáticos
- Redução do efeito "Olhos vermelhos"

GRÁTIS!

Representante
BELETRÃO COELHO, LDA.
Rua Oliveira Monteiro, 80 / 95
PORTO
TELEF. 200 92 82 FAX 32 57 66

ABERTOS AO SÁBADO DAS 10 ÀS 18H00. VISITE-NOS

COMUNICADO

Acerca da nova lei do I.V.A.

Sr. Comerciante:
A lei 71/93 que tornou obrigatória a passagem de talão de venda entrou em vigor em 2 de Abril deste ano. Dada a falta de registadoras que se verificou no mercado, a fiscalização não tem actuado intensamente. Tenha no entanto em atenção que para efeitos fiscais terá que guardar os duplicados da fita da registadora durante 5 anos, pelo que durante todo este tempo poderá a fiscalização verificar se cumpriu a lei. Assim, será desejável que passe, desde já, a cumprir-la.

A lei atrás referida obriga a que no talão da registadora apareçam listados os produtos que vendeu, o que só é possível com máquinas que possam escrever os nomes dos produtos. Tendo porém em atenção que havia comerciantes que tinham comprado pouco tempo antes registadoras que não faziam aquela listagem, os Serviços do I.V.A. criaram um regime de excepção temporário que permite a utilização dessas máquinas. Não deverá, porém, comprar uma máquina desse tipo (numérica) porque findo esse regime de excepção ela não servirá.

Tendo presente o referido, no ponto anterior, quem já possuir uma registadora numérica (que não lista os produtos), mas que possa ser adaptada para satisfazer os restantes quesitos exigidos pela lei, poderá não trocar a máquina imediatamente. Mas será que não o deverá fazer? Pensamos que sim, se tiver em consideração que dadas as grandes quantidades compradas às fábricas, poderá pagar agora por uma máquina alfanumérica cerca de menos 30% do que pagaria normalmente e que pagará no futuro; o valor que terá que gastar na adaptação; o valor de retoma que lhe damos pela mesma; o que deixará de pagar de imposto, tendo em consideração o ponto seguinte.

Conforme prometido pelo Grupo Parlamentar do PSD, é previsível que o valor gasto este ano na compra de registadoras seja amortizado totalmente no IRC ou IRS a pagar em 1995, o que lhe permitirá poupar em impostos cerca de 40% do valor dispendido. Assim, adquira a sua registadora este ano e opte por um bom equipamento de marca conceituada.

As registadoras alfanuméricas necessitam de ser programadas com os produtos, as taxas do I.V.A., etc. Tarefa complexa e demorada. Por outro lado essa programação terá de ser alterada quando quiser introduzir novos produtos ou retirar alguns, alterações do I.V.A., etc. Por essas razões deverá adquirir a sua registadora de imediato, de modo a pelo menos iniciar o exercício de 1995 a cumprir a lei e só deverá fazê-lo a entidades que lhe assegurem assistência total no futuro.

Temos agendado um convívio alusivo ao S. Martinho no dia 18 de Novembro, sexta-feira, no Hotel PraiaGolfe. No fundo, é uma forma de angariarmos uma verba para a Cerciespinho e, simultaneamente, reforçar os laços de amizade

o Leo agora possui, custa a crer que seja o mesmo clube que, há algum tempo atrás, atravessou uma profunda cri-

da melhor forma. A adesão das crianças foi excelente e possibilitou um convívio saudável entre todos.

DR. ILÍDIO D'OLIVEIRA SANTOS

MÉDICO DENTISTA

ODONTOPEDIATRIA = Ortodontia Fixa / Prótese Fixa
Consultórios:
- Rua 16 (Esquina Rua 16), n.º 545-1.º Dt.º - Espinho - Telef. 722931
- Rotunda da Boavista, 182-2.º H 3 - Porto - Telef. 6007175

Acordo com as entidades: ACASA; CGD; ADSE

INFORMÁTICA

Empresa em expansão necessita de elemento c/ conhecimentos de Hardware, Redes e Multimédia. Com ou sem experiência.

Resposta detalhada com indicação do vencimento ao nº 3633

VENDE-SE**Armazém (Cave)**

Centro de Espinho
300 m² - 50c./m²

Telefone, 731 14 00

VENDE-SE ESTABELECIMENTO

COM 66,8 M2 E ARRUMOS COM 8,10 M2

EDIFÍCIO PALMEIRAS

LOJA 3 - RUA 8 - ESPINHO

Contactar de 2.^a a 6.^a - feira das 9 às 12 e das 14 às 18 horas

Telefone: 72 15 75

HEALTH CLUB

SE QUER COMPRAR, ALUGAR OU EXPLORAR UM HEALTH CLUB COM PISCINA, GINÁSIO, SAUNA, SQUASH, etc, TEMOS O NEGÓCIO QUE LHE INTERESSA.

ZONA: ESPINHO/GRANJA

CONTACTAR:
CARLOS LOUREIRO/JOSÉ RODRIGUES

TELEFONE,: 02/745 18 82/745 42 28

Velhas Guardas dos BV de Espinho elegeram novos corpos gerentes

Conforme noticiámos, realizou-se no passado dia 12, num restaurante local, um jantar comemorativo do 8º aniversário da associação Velhas Guardas dos BV de Espinho para encerramento das comemorações, que contou com a presen-

Fábrica da Cetap localiza-se em Silvalde

Na notícia do assalto à Fábrica Cetap, publicada na anterior edição, dissemos que a empresa se situava em Anta, quando deveríamos ter escrito Silvalde. Foi a Junta desta última freguesia quem nos chamou a atenção para o lapso involuntariamente cometido, o que agradecemos.

Aqui fica a retificação.

ça de numerosos associados, destacando-se entre os presentes, o presidente da Assembleia de Freguesia e o presidente da Junta de Freguesia de Espinho, Quirino Manuel e António Catarino, respectivamente, o vereador Casal Ribeiro e, ainda, José Fonseca, presidente da direcção dos Voluntários Espinhenses.

Foram muitos os oradores que enalteciam a vida daquela associação de "soldados da paz", ficando bem vincado o mérito das suas actividades.

No final, foram eleitos os novos corpos gerentes para o ano de 1995 que têm a seguinte composição:

Assembleia geral: presidente - José Martins Gonçalves; secretário - António Duarte Gomes da Silva; relator - Manuel Ferreira Pires.

Conselho fiscal: presidente - Artur da Silva Martins; secretário - Mário de Oliveira Leites; vogal - Manuel Fernandes Pereira Pinto.

Direcção: Presidente vitalício - Narciso Marques da Costa; presidente - Custódio Quirino de Jesus; vice-presidente - Joaquim Geraldo Lopes das Neves; 1º secretário - Francisco de Sá Queirós; 2º secretário - Joaquim Fernandes Pereira Duarte; 1º tesoureiro - Ângelo de Jesus Ferreira; 2º tesoureiro - Joaquim Ventura Gomes; vogal - António Ferreira Rodrigues.

De 21 a 25 deste mês

Direitos Humanos objecto de colóquio

Organizada pelo Grupo de Docentes da Disciplina de Integração irá decorrer, na Escola Profissional de Espinho, de 21 a 25 do corrente, a SEMANA DOS DIREITOS HUMANOS.

Trata-se de uma acção formativa de sensibilização dos jovens pelas questões dos direitos do Homem.

Ao longo da semana decorrerão dois colóquios e serão apresentados vídeos sobre Timor, bem

como decorrerá uma exposição de cartazes alusivos à temática dos direitos humanos. Haverá ainda uma feira do livro sobre o mesmo tema.

A Escola Profissional de Espinho, na organização do referido evento, contará com a colaboração da Câmara Municipal de Espinho, da Amnistia Internacional e da AMI - Assistência Médica Internacional.

De 19 a 27 de Novembro

Rot'Arte 94 no Casino Solverde

Tem início apurado para sábado, dia 19, no Casino Solverde, o Rot'Arte 94, I Salão de Artes Plásticas de Espinho, que se irá prolongar até ao próximo dia 27.

A organização deste certame pertence ao Rotary Clube de Espinho, instituição que pretende, com a Rot'Arte 94, apoiar a Liga dos Amigos do Hospital Distrital de Espinho, através da venda de pinturas e esculturas de vários artistas portugueses de nomeada.

Agradecimento

Joaquim Ferreira Santos e Maria Luzia da Conceição Santos (Amiga), vêm por este meio manifestar o seu profundo reconhecimento a todos quantos exteriorizaram as suas preocupações e a sua solidariedade, por ocasião do acidente que vitimou seu filho Renato Tadeu Jesus da Conceição Santos.

Confessa-se sensibilizado por tantas provas de carinho recebidas pessoalmente e pelo telefone.

Agradeço ao Bombeiros e chefe da PSP, Marinheiro.

Agradeço outrossim, aos médicos e pessoal de enfermagem dos Hospitais de Espinho e de Santo António, no Porto, que dispensaram uma atenção incedível, acompanhando-o de perto, na recuperação da saúde e da sua própria vida.

A todos o seu muito obrigado.

Espinho, 17 de Novembro de 1994

Joaquim Santos

Inspecção-Geral de Jogos atribui Quase 57 mil contos para as colectividades

Em cerimónia realizada na Câmara Municipal, que contou com a presença do inspector-geral de jogos, dr. Silva Ferreira, do presidente da edilidade, José Mota, da administração da Solverde, dr. Fernando Fernandes, e pelo inspector-coordenador do Serviço de Inspecção de Jogos em Espinho, Guedes Ribeiro, foram distribuídos os subsídios atribuídos anualmente às colectividades do concelho, pelas contrapartidas referentes à concessão de jogo.

À cerimónia presidida pelo dr. Silva Ferreira compareceram os mais altos responsáveis das colectividades subsidiadas, entre os quais se destaca o provedor da Santa Casa de Misericórdia de Espinho, dr. Amadeu Morais, colectividade esta, contemplada com a maior fatia do "bolo", 22.924 contos, de um total de quase 57 mil contos.

O inspector geral de jogos, na sua intervenção, fez referência ao reconhecimento que existe em relação às actividades desenvolvidas pelas colectividades nos diversos domínios (cultural, desportivo, etc.) e fez notar o papel que a Solverde teve no processo de negociação com o Estado a fim de serem atribuídas verbas às colectividades do concelho.

Eis os contemplados:

Patronato da Divina Providência	783.000\$00
Acção Social Escolar	519.000\$00
Cerciespinho	1.617.000\$00
Liga dos Combatentes	519.000\$00
Bombeiros Voluntários de Espinho	1.302.000\$00
Bombeiros Voluntários Espinhenses	1.302.000\$00
Conferência Feminina de S. Vicente de Paula	519.000\$00
Santa Casa Misericórdia de Espinho	22.924.000\$00
Cruz Vermelha - Núcleo de Espinho	315.000\$00
Centro Social Paroquial de Paramos	468.000\$00
Centro Social Paroquial de Silvalde	468.000\$00
Centro Social Paroquial de Anta	468.000\$00
Centro Social Paroquial de Guetim	468.000\$00
Banda de Música de Espinho	570.000\$00
Banda de Música de Silvalde	264.000\$00
Banda de Música de Paramos	264.000\$00
Tuna Musical de Anta	264.000\$00
Orfeão de Espinho	264.000\$00
Academia de Música de Espinho	366.000\$00
Cinanima	1.556.000\$00
Sporting Clube de Espinho	11.980.000\$00
Associação Académica de Espinho	1.617.000\$00
Aero Clube Costa Verde - Esc Pilotagem	1.088.000\$00
Centro Hípico	1.088.000\$00
Oporto Golf Clube	1.316.000\$00
Clube Académico de Espinho	315.000\$00
Clube de Caçadores da Costa Verde	315.000\$00
Associação Leões Bairristas Futebol Clube	315.000\$00
Núcleo do Ensino Especial Integrado de Espinho	2.923.000\$00
Associação de Socorros Mútuos "A Familiar de Espinho"	250.000\$00
Rio Largo Clube de Espinho	250.000\$00
Liga dos Amigos do Hospital Distrital de Espinho	250.000\$00

Assaltantes de ourivesaria condenados pelo Tribunal

António Joaquim, João Paulo e Vítor B. foram ontem condenados pelo Tribunal a penas de quatro anos e 10 meses por cúmulo jurídico, para o primeiro e, três anos e oito meses para os dois últimos pelo assalto de Maio passado a uma ourivesaria na Rua 23.

O colectivo condenou-os por crime de roubo, e o António Joaquim, também, por uso de arma proibida.

Vítor B. ficou a aguardar em liberdade os 10 dias necessários a que a pena transite a julgado, dentro dos quais ainda poderá recorrer da sentença.

Reparações nas ruas são "obra de feira"?

O reparo é de um "velho" conhecedor da matéria, que afirma ter levado uma vida inteira a "fazer" pavimentos nas ruas.

Foi ao ver as obras que decorreram e decorrem na Rua 19, onde ele vive, que o nosso homem não conseguiu calar o seu descontentamento e o seu protesto:

- Mesmo que se trate de remendos, nós, os contribuintes, vamos ter de pagar "isto" duas vezes quando, com o dinheiro que se gastou e continua a gastar, poderíamos ter a rua em condições razoáveis por muito tempo.

Entrou em aspectos técnicos para dizer:

- Aquela brita, coloca-

da a seco, não vai levar muitas semanas a desaparecer. Aliás, é o que já está a acontecer onde começaram as obras, no cimo da rua. Deveria ter sido misturada em massa própria para se aguentar uns tempos. Sem dúvida que é dinheiro lançado fora.

Aqui fica o reparo de quem afirma saber o que diz...

Cinanima 94

Produções francesas conquistaram os dois mais importantes galardões

O grande prémio do XVIII Festival Internacional de Cinema de Animação, Cinanima 94, foi atribuído pelo júri ao filme francês de Michael Dudok de Wit; "Le Moine et le Poisson" (O Monge e o Peixe), que, em resumo, conta a história de um monge que descobriu um peixe dentro de um reservatório de água e ficou tão perturbado que resolveu, a todo o custo, apanhá-lo; não o conseguindo, acabou o seu confronto com um ser vivo tão diferente em ambiente de coexistência.

Não teria sido a história em si que motivou o júri mas a "originalidade e a humildade de formas"

O prémio especial do júri foi para a película, também francesa, "Tableau d'Amour" de Beriou.

Por categorias foram relevados as produções britânicas "Ah, Pook is Here", "Bob's Birthday", "His Comedy" e "The Tailor of Gloucester", a canadense "Movements of the Body" e a norte-americana "Seafari".

LUSOTUFO

TAPETES CARPETES ALCATIFAS

Telefones Geral: 751760 Contabil.: 751894
Exportação: 751860 Encomendas: 751911
Telex: 22243 ROLAS P * Fax: 751164 CORTEGAÇA

CLÍNICA DE MEDICINA DENTÁRIA

Acordos com : PSP, ACASA, CGD, EDP, SAMS, PHILIPS

Dr. Jorge Pacheco - Dr.ª Eva Pacheco - Dr.ª Palmira Castro
Dr.ª Cristalina Aguiar - Dr.ª Paula Amorim
Dr. Horácio Monteiro da Costa - Cirurgia Estética - Maxilo Facial

ORTOPANTOMOGRÁFIA, TELERRADIOGRÁFIA, IMPLANTOLOGIA,
ORTODONTIA (fixa e removível), PRÓTESE (fixa e removível)

Rua 8 n.º 381-1.º • 4500 ESPINHO • Telef. 722718

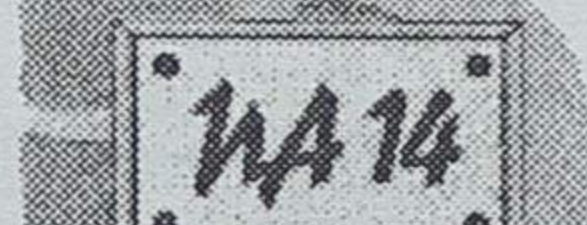

Salão de Chá Pronto a Comer

Pratos económicos

Pequenos almoços, almoços e lanches

Todas as sextas feiras, há feijoada à Brasileira e tripas

Rua 14 n.º880
4500 ESPINHO
Telef: 02 - 731 29 08

RGA
Rádio Globo Azul
FM 92.0
ESPINHO
Um céu AZUL todos os dias

BALLET RUSSO

A MAGIA, O RITMO E A ALEGRIA RUSSAS, NUM ESPECTÁCULO PLENO DE COR

PRODUÇÃO DE SERGUEY DENISSOV

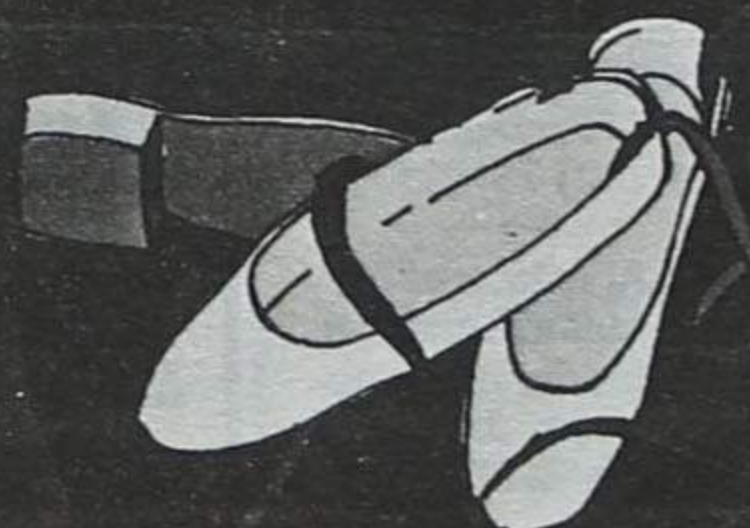

DIARIAMENTE
JANTAR 20H50
ESPECTÁCULO 22H50

RESERVAS
TEL. (02) 7515154
FAX (02) 7515195

ou através do seu agente de viagens ou na portaria do hotel

ANÚNCIOS

ALUGUÊIS

ALUGAM-SE QUARTOS C/ casa de banho privativa, c/ cozinha, pequeno almoço, tratamento de roupa e garagem. Telef: 72 00 02 ou 72 89 72.

ALUGA-SE T2-S. Paio Oleiros. Edifício Vouga c/ 2 Q., S.C., Coz., Lavand., Banho, Desp., Varanda e L. Garagem. Telef: 764 63 94.

ALUGA-SE T0 E T3-ESPINHO CENTRO. C/ garagem, com ou sem mobília. 1 loja 85m2-comércio ou escritório. Inf: 056-332885.

ALUGA-SE RÉS DO CHÃO, para escritório, armazém ou comércio. Av. Central Norte, 273-Paramos. Telef: 72 56 22.

ALUGA-SE T3-lugar da Marinha. Bloco E - Entrada 3-R/chão Dt.º. Telef: Estabelec: 72 84 79-Casa: 764 56 06.

ESPINHO CENTRO-apartamento, totalmente equipado. Telef: 744 32 51 durante a semana. Nos fins de semana Telef: 72 38 08.

ALUGA-SE / VENDE-SE T3 novo, com grande sala comum. Telef: 72 25 37.

APARTAMENTOS ESPINHO-des-de 75.000\$00. Telef: (02) 731 02 56.

ALUGA-SE T2 + 1 todo equipado, com garagem e arrumos por contrato ou temporariamente, no centro de Espinho, (preço convidativo). Telef: 7630123 ou 723647.

PRECISA-SE GARAGEM INDIVI-DUAL para 2 carros. Zona entre Espinho e Carvalhos. Telef: 753 05 72. Fins de semana Telef: 762 94 71.

ALUGA-SE LOCAL DE GARA-GEM. Rua 16/31 - Telef: 72 03 32.

ALUGA-SE CASA-Telef: 722808 ou 7312389.

BOA MESA

A VARINA-Restaurante, peixe e marisco, sempre frescos. Aberto todos os dias. Rua 2 n.º 1269 - Telef: 72 46 30 - Espinho.

RESTAURANTE BARRACUDA-Especialidades em feijoada de marisco, arroz de marisco, caldeirada de peixe e espetadas variadas. Fazemos serviços de casamentos, baptizados e para grupos de trabalho festas anuais. Rua 2 n.º 1255. Telef: 731 00 02 - 4500 Espinho.

RESTAURANTE TIPICO LAREI-RA-Especializado em: Vitela e Bacalhau na Brasa. Pratos do dia desde 650\$00. Lareira sempre acesa. Rua 62 n.º 592. Telef: 72 79 80 - Espinho.

ENSINO

SENHORA: Com curso superior realiza traduções para pequenas e médias empresas de Francês e Inglês. Telef: 783 00 42.

MÉDICOS

Dr. JOAQUIM FERREIRA MEN-DES-Médico especialista em ouvidos, garganta e nariz. Clínica geral. Rua 9 n.º 295-2.º Esq. - Telef: 721710.

OFERECE-SE

SENHORA MUITO COMPETEN-TE, toma conta só de duas a três crianças. Durante a tarde de Segunda a Sexta-feira. Contactar Telef: 72 72 54.

SENHORA COMPETENTE, toma conta de crianças. Telef: 72 75 24. Rua 28 n.º 438.

MENINA OFERECE-SE para trabalho part-time. Espinho ou arredores. Telef: 731 04 14.

OFERECE-SE JOVEM com o 12.º

ano do curso Técnico-Profissional de Contabilidade. Para trabalhar em escritório ou qualquer outro emprego ligado com contabilidade. Para mais informações podem contactar o 72 43 48.

OFERECE-SE SENHOR para trabalhar como jardineiro e para fazer podas. Telef: 784030 ou (056) 373325.

OFERECE-SE SENHORA PARA LIMPAR ESCADAS ou para fazer outros trabalhos de limpeza durante a manhã. Telef: 72 73 63.

PASSA-SE

CAFÉ EM ESPINHO, com sala de jogos e churrascaria. Bem localizado. Com bom ambiente. Telef: 72 05 68.

FRUTIFLOR-Flores naturais, artificiais, plantas, arranjos, frutas, legumes, leite, iogurtes e queijo. Motivo retirada. Av.º. 24 n.º 217-Espinho. Telef: 72 53 35 - Telemóv: 0936.606524.

PRECISA-SE

EMPREGADO PARA CAFÉ, em Espinho, c/ experiência para servir à mesa e balcão. Resposta a este jornal ao n.º 3588.

VENDAS

APARTAMENTOS RUA 14. Telef: 732 20 36.

VENDE-SE T3 RUA 38, c/ lugar de garagem e arrumos. Telef: 72 58 36.

VENDE-SE MORADIA OU VI-VENDA c/ terreno, tudo 1.400m2. Estrada Real n.º 1316. Paramos contactar telef: 72 01 87.

LOJA: Para qualquer ramo, com a área total de 196m2, com cave e esplanada, em Espinho. S6 18.000c. Telef: 7830042.

T3 ESPINHO-Novo, garagem e arrumos, acabamentos de luxo. Preço: 17.500c. Telef: 7830042.

T3+1 DÚPLEX-Aquecimento central, vidros duplos, salão e arrumos. Preço: 17.500c. Telef: 7830042.

T4 DÚPLEX: Novo, fino gosto, garagem, fogão de sala. Espectacular. Preço: 21.000c. Telef: 7830042.

TERRENO-Para chalé de 4 frentes, com poço, zona sossegada, com a área de 810m2. Preço: 8.500c. Telef: 7830042.

T2 ESPINHO-novo, garagem, 2 W.C., grande sala. Preço: 14.500c. Telef: 7830042.

VENDE-SE T3 NA AV.º 8, junto ao casino. Telef: 72 35 33.

VENDE-SE UMA mesa secretária e uma estante para livros. Telef: 722357.

VENDE-SE MOTO PIAGGIO COM Kit de 75cm3. Telef: 72 25 37.

VENDE-SE JUNTO A ESPINHO. Rara oportunidade! Duas moradias geminadas c/ grande estabelecimento, em fase de acabamento. Tudo Somente por 27.000c. Telef: (02) 7310256.

VENDE-SE - 8.800C. Apartamento T1-Junto a Espinho. Facilidades de pagamento! Telef: (02) 7310257.

VENDO MOBILIA, sala sem uso, nova, mesa oval, 8 cadeiras em pele, vitrina de canto redondo, nó de nogueira e mogno. Preço: 550.000c. Ver é comprar. Telef: 72 83 71.

VENDE-SE APARELHOS USA-DOS: 3 Aparelhos de ar condicionado Candy. 2 Aparelhos de ar condicionado Harvell. 1 Aquecedor Siul. 1 Cozinha Boch. 2 Banheiras. 3 Convectores. Telef: 764 50 85-764 88 08, terças e quintas-feiras das 14h às 16 horas.

VENDE-SE APARTAMENTO T3 - em Espinho, c/ 3 frentes. Garagem c/ espaço p/ arrumos. Telef: 72 10 24.

Armando Teixeira da Silva

MISSA DO 2º ANIVERSÁRIO

Sua esposa, vem por este meio, comunicar, que será celebrada missa por sua alma, dia 21, segunda feira, pelas 19 horas, na Igreja Matriz de Espinho. Desde já agradece às pessoas que comparecerem.

Joaquim Martinho Pinto de Sá

MISSA DO 8º ANIVERSÁRIO

Recordando o dia do teu aniversário natalício com muita saudade, teus pais mandaram celebrar missa no dia 16, quarta feira, por alma do seu ente querido, na Igreja Paroquial de Anta.



Joaquim Pereira de Sousa

Recordando o dia do seu aniversário com saudade, sua mãe e irmã mandam celebrar missa por sua alma, no dia 19, sábado, pelas 8 horas, na Igreja Paroquial de Silvalde. Antecipadamente agradece a quem possa comparecer.



Valdemar de Castro Brandão

MISSA DO 10 ANIVERSÁRIO

Sua mulher e filhos vêm, por este meio comunicar que mandam celebrar missa por alma do saudoso extinto, dia 19, sábado, pelas 19 horas, na Igreja Matriz de Espinho. Desde já agradecem a quem possa comparecer.

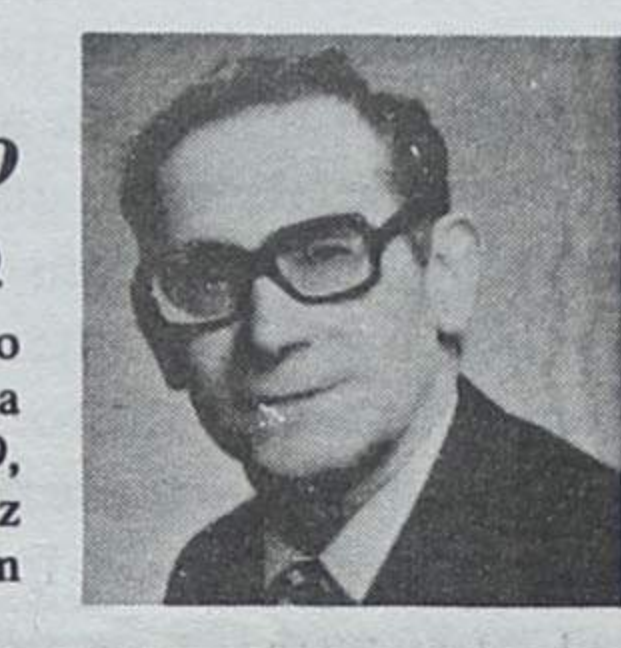

Maria Pereira Barbosa

AGRADECIMENTO E MISSA DO 7º DIA

A família, vem muito reconhecidamente agradecer a todas as pessoas que participaram no funeral da saudosa extinta ou que de outra forma manifestaram o seu pesar.

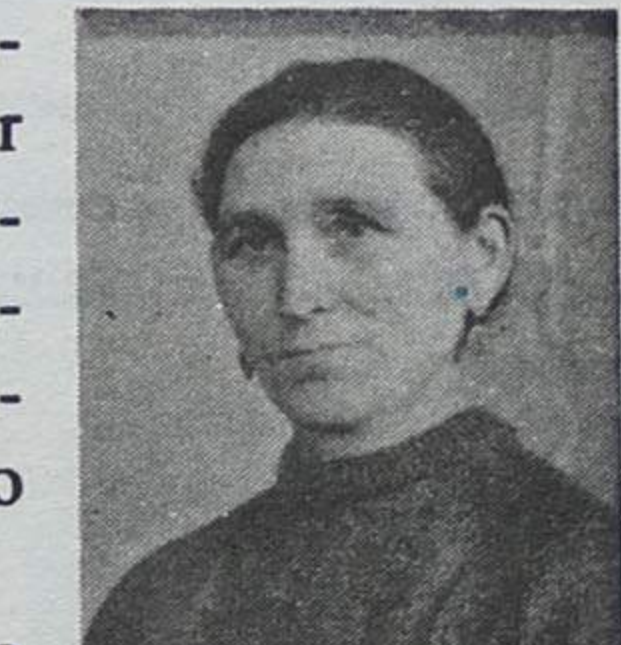

Participam que a missa do 7º dia será celebrada dia 18, sexta feira, pelas 8 horas, na Igreja Paroquial de Anta. Desde já agradecem a quem comparecer.

ESPINHO

Maria Teixeira Pinto Barreiros

MISSA DO 3º ANIVERSÁRIO DO SEU FALECIMENTO

Suas filhas, genros e netos participam às pessoas das suas relações e amizade que, pela passagem do 3º aniversário do seu falecimento, será celebrada missa pelo seu eterno descanso, no próximo dia 24 de Novembro, quinta feira, pelas 19 horas, na Igreja Matriz de Espinho.



ALUGA-SE

Loja com 100m² e 90 de cave
Rua 33 com 16 - Junto à Policlínica

Telefone, 764 20 66

Manuel Pinho da Rocha

Agradecimento e Missa do 7º dia

Sua esposa, filhos, filhas, genros e netos, vêm por este meio agradecer a todas as pessoas que participaram no funeral do saudoso extinto. Comunicam que a missa de 7º dia, será celebrada dia 18, sexta feira, pelas 8 horas, na Igreja Paroquial de Silvalde. Desde já agradecem a quem comparecer.

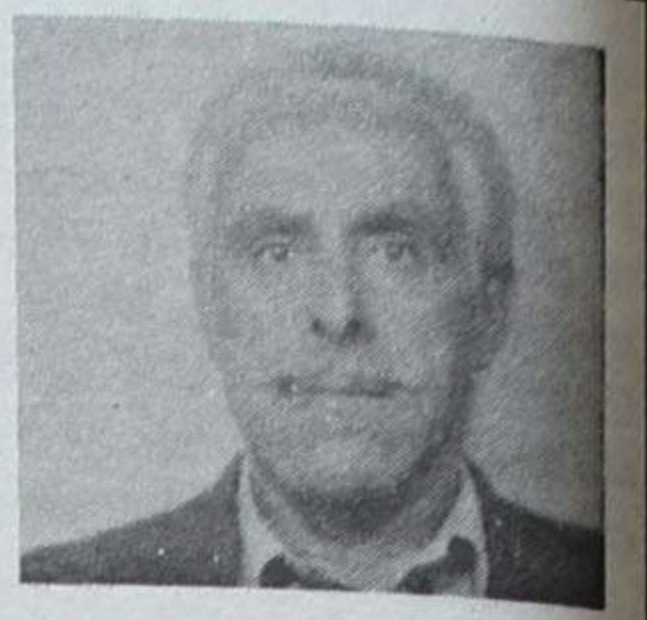

Carlos Alberto Barbosa Fernando

MISSA DE 30º DIA

A família vem por este meio, participar às pessoas de suas relações e amizade que, domingo, dia 20, pelas 19 horas, será celebrada missa em sufrágio de sua alma na Igreja Matriz de Espinho, pelo que desde já agradece a quantos participarem nesta eucaristia.



Espinho, 17 de Novembro de 1994.

Funerária N.º Sr.ª D'Ajuda - Sancebas & Luis Alves
Rua 20 N.º 887 - Espinho - Telef. 72 51 29

Álvaro Monteiro Mendes

AGRADECIMENTO E MISSA DE 7º DIA

A família, vem, por este meio, reconhecidamente, agradecer às pessoas que tomaram parte no funeral do seu ente querido, ou que de outro modo manifestaram o seu pesar e participar que hoje, quinta feira, pelas 19 horas, será celebrada missa de 7º dia na Igreja Matriz de Espinho pelo que desde já agradece a quantos participarem nesta eucaristia.

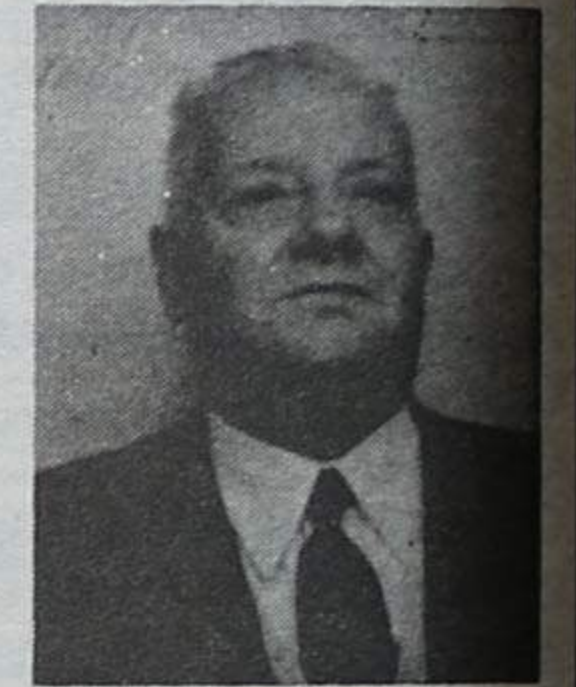

Espinho, 17 de Novembro de 1994.

D. Júlia Nunes da Silva Matos Mendes - esposa
Eng.º Álvaro Matos Monteiro Mendes - filho
D. Maria de Ascensão Meireles Macedo - Nora

Funerária N.º Sr.ª D'Ajuda - Sancebas & Luis Alves
Rua 20 N.º 887 - Espinho - Telef. 72 51 29

Agostinho de Sousa Ferreira

MISSA DO 17º ANIVERSÁRIO

Com grande saudade, sua esposa, filhos e restante família vêm, por este ÚNICO MEIO, comunicar que a missa do 17º aniversário do falecimento do saudoso extinto, será celebrada dia 22, (terça-feira), pelas 8 horas, na Igreja Matriz de Espinho, agradecendo desde já a todas as pessoas que possam comparecer.



Os 80 anos do Sporting de Espinho

Ex-campeão Humberto Coelho numa festa de grande significado

Em ambiente de grande fervor clubista, decorreu na sexta-feira, no Hotel Praia Golfe, a assembleia geral do Sporting de Espinho comemorativa dos seus 80 anos de existência.

Logo a abrir, foi guardado um minuto de silêncio em memória de Marçal Duarte e Fernando Padrão, dois antigos dirigentes do clube falecidos recentemente. Um gesto simbólico que muito sensibilizou todos os sócios presentes no Hotel Praia Golfe.

Um dos pontos altos da noite estava reservado à palestra do ex-internacional Humberto Coelho, subordinada ao tema "A formação como garante do futuro".

A antiga glória do futebol

gar à bola, como no meu tempo. Os prédios não deixam muitos espaço para que se jogue futebol."

Malgrado as vicissitudes que apoquentam a modalidade rainha nos nossos dias, o ex-internacional não deixou de considerar que o futebol será sempre a modalidade mais importante, na medida em que possui um fascínio que mais nenhum desporto possui. Só o facto de o futebol ser jogado com os pés, torna-o diferente de todas as outras modalidades.

"Penduradas" as chuteiras, Humberto Coelho dedicou-se ao ensino do futebol, o que o leva a considerar, pleno de certeza, que o futuro desde desporto se encontra no

habilidade do que à tática. No fundo, o colectivo sobrepõe-se ao talento individual.

Oliveira Maia:
"O Sp. Espinho é uma grande escola"

Na sua breve alocução, o presidente da edilidade espinhense, José Mota, exultou o papel activo que o Sporting de Espinho tem tido na sociedade ao longo de oitenta décadas: Não têm sido poucos os serviços prestados por este clube à cidade e ao próprio País. A ocupação de centenas de jovens será, sem dúvida, um dos mais nobres.

Por outro lado, convém não esquecer o papel do



luartes do futebol nacional e, como tal, merece o nosso apoio.

A terminar, José Mota reiterou a colaboração da autarquia a que preside ao clube: É legítimo que se peça à autarquia que colabore com o Sp. Espinho. Porém, a meu ver, os comerciantes, os industriais, a população anónima, devem igualmente ajudar o clube. Espero sinceramente que este 80º aniversário seja aproveitado para um momento de reflexão.

E porque o tempo era de festa, Oliveira Maia evocou o papel do clube na formação de pessoas no seu rico historial: O Sporting de Espinho é uma grande escola. Ao longo de oitenta anos, formámos doutores, médicos, mecânicos, motoristas... Todos eles têm sido imbuí-

dos de um espírito comum, assente nos mais altos valores de respeito ao próximo.

No seu discurso, o presidente da direcção do Sporting de Espinho focou igualmente o momento conturbado que atravessa o futebol português: Fala-se muito na irresponsabilidade dos dirigentes, mas nós, dirigen-

tes do Espinho, queremos provar o contrário. A meu ver, é preciso uma grande coragem para gerir um clube. Por esse motivo, precisamos do apoio de todos os espinhenses.

A encerrar a cerimónia, procedeu-se à homenagem aos sócios com 25 e 50 anos de filiação.



luso confessou, logo no início da alocução, a simpatia que esta cidade e o seu clube mais representativo sempre lhe mereceram, apesar de ter perdido mais do que uma vez com o Espinho quando representava o Sport Lisboa e Benfica...

Profundo conhecedor do estado actual do futebol, Humberto Coelho não escondeu uma certa apreensão em relação ao seu futuro, em face do avanço constante de outros modalidades: "É um facto indelmentável que o futebol tem perdido cada vez mais terreno, nos últimos anos, em favor de outras modalidades. Os tempos mudaram.

Hoje, nas grandes cidades, já não existem grandes espaços para podermos jo-

modo como será ensinado às próximas gerações. O conceito de escola é muito importante na formação do jogador, já que nos nossos dias a componente mental assume cada vez maior importância. Aliás, ao futebolista actual exige-se uma formação muito superior.

No entanto, Humberto Coelho é o primeiro a reconhecer que a importância crescente que os clubes atribuem às camadas jovens originou uma diversificação menor dos talentos dos jogadores. Actualmente, os jogadores são quase todos iguais. Diria mesmo que são "fabricados", porque são submetidos a rigorosas táticas que os impedem de brilhar. No meu tempo, os clubes davam mais importância à

Sporting de Espinho na promoção e divulgação da cidade, a todos os níveis.

O Espinho é um dos ba-

Médico Veterinário

José Carlos Barreto

Consultório: Rua 25 nº 765 - Telef. 728782
Horário: após as 18h30

ASSISPEÇAS

Comércio de Componentes p/ Video e TV

José Manuel Santos Granja

Rua 28 ângulo c/ Rua 33 - 1061
Tel. 72 88 97 - Fax 731 24 89

4500 ESPINHO

No sábado, no Casino Solverde

Jantar dos 80 anos do Sporting de Espinho

Realiza-se no próximo sábado, dia 19, no Casino Solverde, o jantar de festa do 80º aniversário do Sporting Clube de Espinho, o qual contará com a presença, já confirmada, do Secretário de Estado da Educação e Desporto, Castro Almeida.

FÁBRICA DE MÁRMORES E GRANITOS DA TABUAÇA

VITORINO LOPES DA CRUZ, SUCRS, LDA.

LUGAR DE ESPINHO - S. FÉLIX DA MARINHA
VILA NOVA DE GAIA
APARTADO 205 - 4503 ESPINHO CODEX
TELEFONE 720565



FUNDADA EM 1897

CASIMIRO DE ANDRADE
NELSO ALVES REIS

MÉDICOS DENTISTAS

Consultório: RUA 22 (Junto à Câmara)
Telef. 724909

Voleibol

“Leões” de Alvalade não aguentaram a “garra” dos “tigres”

A equipa de voleibol do Sporting Clube de Espinho, ao vencer em Alvalade, o Sporting Clube de Portugal por 3-1 (10-15, 11-15, 15-5 e 13-15), passou a liderar, isoladamente o campeonato nacional da primeira divisão.

Tratou-se de uma verdadeira “final”, onde ambos os conjuntos de empenharam na construção de um resultado favorável. Os pupilos de Luís Resende foram melhores, individual e colectivamente e por isso, o resultado lhes foi favorável.

Andebol do Sp. Espinho vai de “vento em popa”

A equipa de andebol do Sporting Clube de Espinho, venceu o Clube Académico de Futebol por 19-16, em encontro a contar para o campeonato nacional da 3ª divisão.

Os “tigres” na jornada anterior já haviam empatado, em Águeda, frente aos locais, a 17 golos.

Nos restantes sectores, salienta-se as vitórias já obtidas pelos juvenis frente ao Azurara (15-11), Leça (11-13) e Leões Lapa (23-9).

“Manuel Laranjeira” perto da subida

A equipa de juvenis da Manuel Laranjeira colocou-se, no passado fim de semana, em posição privilegiada para alcançar a subida de divisão, mercê da vitória no pavilhão do CPN, por 16-11.

Também as infantis começaram a época da melhor forma, logrando vencer o Rebordosa por 14-9. As espinhenses figuram no rol das favoritas à subida de divisão, pelo que se espera um bom desempenho neste campeonato.

Na ronda do passado fim de semana, somente as juniores perderam. Tal como se esperava, a equipa do Colégio de Gaia revelou-se uma formação demasiado poderosa para as escolares e o resultado final de 27-21 traduz bem os desequilíbrios existentes.

Entretanto, a equipa de “bambis” da Manuel Laranjeira efectuou, no passado fim de semana, uma concentração em Esposende, inserida no programa de preparação.

Futebol popular

Corredoura lidera a “primeira” e Cantinho da Ramboia a “segunda”

O Corredoura, ascendeu à liderança da primeira divisão do campeonato de futebol popular do concelho de Espinho, ao vencer os Águias de Paramos por 2-1.

A Associação de Esmojães, empatou a sua partida, enquanto o Novasemente foi derrotado pelos Águias de Anta. No entanto ainda estão no topo da tabela, com os mesmos quatro pontos que o Corredoura.

No segundo escalão, o Cantinho da Ramboia lidera a classificação, isolado, com seis pontos e é seguido, com menos um ponto, por o Desportivo

Regresso, Rio Largo e Império de Anta.

Eis os resultados:

1ª divisão	
Outeiros-Magos	1-0
Académico-Guetim	0-0
Corredoura-Ag. Paramos	2-1
Leões-Cruzeiro	2-1
Ag. Anta-Novasemente	2-0
A. Esmojães-Idanha	3-3

2ª divisão	
Ronda-Império	1-2
Canários-Sporting	1-0
DP Anta-Rio Largo	1-1
J. Estrada-J. Outeiros	0-0
EP Anta-G. Regresso	1-4
E. Vermelhas-Cantinho	2-3

Hóquei em patins

Técnica dos academistas vence violência do Riba D’Ave

A equipa de hóquei em patins da Associação Académica de Espinho, envolvida no campeonato nacional da segunda divisão, venceu no passado sábado, de forma muito clara, a turma do Riba D’Ave, por 8-3.

Os espinhenses, ao intervalo venciam por 4-0 e chegaram mesmo aos 7-0, pouco depois de se ter iniciado o segundo tempo.

Foi um jogo extremamente emotivo, onde se notou a clara superioridade técnica da turma liderada pelo professor Diamantino, à qual se contrapôs a violência dos atletas de Riba D’Ave e o excesso de benevolência do árbitro da partida. José Sousa teve de ser substituído, no segundo tempo, por estar a ser demasiadamente “massacrado” pelo seu marcador mais directo. Desse modo, o técnico espinhense preveniu-se contra uma possível agressão ao seu atleta.

De resto, todo o jogo foi pautado pela excelente exibição do conjunto e, muito particularmente de Meireles e de José Sousa, que saldarão, cada um, três golos. É de lamentar o pouco entusiasmo dos adeptos espinhenses, que comparece-

ram em muito pouco número no pavilhão Arquitecto Jerónimo Reis, contrastando com o grande número de entusiastas afectos ao Riba D’Ave, que encheram, quase por completo o pavilhão academista.

Com esta vitória, a jovem equipa da Académica de Espinho está bem lançada na prova, que, segundo o técnico, pretende chegar aos três primeiros lugares.

No final da partida, o professor Diamantino dizia:

Esta equipa do Riba D’Ave já tem um traquejo muito grande no campeonato nacional da segunda divisão. Nós estamos prevenidos e por isso começamos a fazer o nosso jogo, de maneira a chegar a um resultado folgado de 7-0. A outra equipa, numa atitude desesperada começou, por outro lado, a fazer a falta sistemática, com muita dureza, que o árbitro puniu, mas não o fez como deveria. Algumas dessas situações deveriam ter sido punidas com cartão azul, ou até mesmo com o vermelho. Na ponta final, a nossa equipa poderia ter caído e o adversário, no pouco tempo que dispunha poderia ter

dado a volta ao resultado, usando o jogo que ele queria usar. Felizmente que isso não aconteceu e por isso tratou-se de uma boa vitória, que será mais um tónico para tentarmos fazer o campeonato que sempre pensamos fazer: um campeonato tranquilo.

Para José Meireles, um dos melhores jogadores em campo, a partida foi muito difícil. Tratava-se de uma equipa muito boa, mas que só se preocupava em empregar a violência. Nesta modalidade não se pode usar, simultaneamente, a violência ou bom, hóquei! Nós jogamos hóquei e eles optaram pelo emprego de violência e por isso, o resultado está à vista!

Está esperançado na sua equipa?

Estou muito. Temos grandes valores, somos muito unidos e por isso estou satisfeito por estar na Académica de Espinho.

Pensa que os cinco primeiros lugares estão dentro do vosso alcance?

Penso que é possível chegar aos três primeiros lugares e subir de divisão.

Nos restantes escalões, destaca-se as vitórias da Académica de Espinho em juvenis,

15-2 sobre o Fanzeres e em infantis “A”, sobre a Juventude de Pacense, por 9-0.

Eis os resultados:

Reservas	
Gulphilares-AAE	5-7
Juvenis	
AAE-Fanzeres	15-2
Iniciados	
AAE-J. Pacense	5-1
Infantis	
AAE-J. Pacense	9-0
Feminino	
AAE-J. Pacense	2-5
AAE, 8	
Riba D’Ave, 3	

Jogo realizado no Pavilhão Arquitecto Jerónimo Reis, sob a arbitragem de Aníbal Pinho.

Resultado ao intervalo: 4-0.

Académica de Espinho: Rui Cardoso, Meireles (3), Rui Reis (2), Manuel Marques, Amadeu Silva, Joaquim Silva, Vítor Moreira, Daniel Machado, Pedro Silva e José Sousa (3).

Riba D’Ave - Raúl Valente, Serafim Moreira (2), Adalberto Machado, José Matos, Jordão Sá, Pedro Seco, Rui Veloso, Casimiro Ferreira (1) Paulo Azevedo e Pedro Azevedo.

“Squash”

Solverde/Prince começa amanhã

Principia amanhã, sexta feira, nos “courts” do “Health Club” do Hotel Solverde, na Praia da Granja, o torneio aberto de “squash” denominado “Solverde/Prince”.

Na prova, que já é considerada uma das melhores a nível amador, participam jogadores de alguns dos mais importantes clubes do Norte do país.

Bodas de Ouro Salvé 18/11/94

Henrique Moreira de Sousa
e
Rosa Ferreira de Assunção



Seus filhos, genros, nora, netos e bisnetos, vêm por este meio desejar-lhes muitas felicidades na passagem das suas Bodas de Ouro. Será celebrada uma missa alusiva ao dia.

Futebol de salão

Torneio Solverde envolve 13 equipas

Principiou na passada semana o Torneio de Futebol de Salão da Solverde, destinado a equipas formadas por elementos das diversas empresas do Grupo Violas e que está a ser disputado nos pavilhões da Académica de Espinho e do Regimento de Engenharia.

São 13 as equipas inscritas e cerca de 130 jogadores.

O encontro inaugural foi disputado entre a Administração e os Administrativos. Os “patrões” aca-

baram por vencer por um condente 7-0.

Eis os restantes resultados:

Máquinas “B”-Cotisi “B”	0-1
Máquinas “A”-Man. Casino	4-4
Man. Hotel-Bingo	0-1
Adm. Cotisi-Corfi	2-2
Adm. Hotel-Hotel “A”	0-3
Man. Hotel-Hotel “A”	0-4
Adm. Hotel-Sala de Jogo	1-2
Administração-Sala de Jogo	5-1
Máquinas “B”-Man. Casino	0-5
Adm. Casino-Bingo	2-3



Para o Sporting-Espinho da "Taça"

"Vamos fazer deste jogo uma meia-final que nos dará o acesso a uma final"

- deseja Norton de Matos

A equipa de futebol do Sporting Clube de Espinho terá de se deslocar no próximo dia 4 de Dezembro a Alvalade, para defrontar o Sporting Clube de Portugal, líder do campeonato nacional da primeira divisão, em encontro a contar para a quarta eliminatória da Taça de Portugal.

Para o treinador dos "tigres", o sorteio nem calhou bem nem mal! É um jogo contra a equipa mais forte em Portugal, neste momento e é o encontro mais fácil que o Sporting de Espinho vai ter esta época. Trata-se de uma partida onde nada nos é exigido. É evidente que o Sporting é o favorito, no entanto, não iremos entregar o jogo. Vamos tentar dignificar o espectáculo.

Pelo que conhece dos seus jogadores, acha possível trazer a partida para Espinho?

É sempre possível, só que é bastante difícil! A descontracção e a não obrigação de vencer vai depender de vários factores. Tanto

nós, como o Sporting vamos jogar três dias antes. Até lá vamos ter três jogos e as nossas lesões e os empedimentos que possamos ter, podem-nos fazer mais falta do que alguns dos jogadores do Sporting que não possam integrar a equipa nessa altura. No plantel do Sporting há muito mais soluções do que no nosso, como é evidente. Se o Espinho puder contar com todos os seus jogadores e se o Sporting não tiver as prestações dos seus mais importantes atletas, as probabilidades poderão ser-nos mais favoráveis. Há dois anos, quando eu estava no Barreirense, que era uma equipa inferior ao Espinho, quando se esperava o prolongamento, nós perdemos a partida no último minuto, por isso, em competição não há nenhum vencedor antecipado!

E Norton de Matos acrescentou:

Para muitos dos jogadores será a primeira vez que entram no Estádio de Al-

valade e que jogam contra uma equipa da primeira divisão. Quanto mais rapidamente nos libertarmos da carga de inibição que recairá sobre nós, mais facilmente entraremos no jogo com o atrevimento e a descontracção de uma equipa que tem tudo a ganhar. Só pensarei neste encontro, depois do dia 1 de Dezembro à noite, após o encontro com a Ovarense. Até lá temos três jogos da divisão de honra e esse é que é o nosso campeonato.

Para já, o técnico dos espinhenses só pensa no encontro da Taça de Portugal uma prenda de Natal em termos de receita. Será um bom reforço financeiro para esta equipa do Espinho.

Foi melhor assim: o tudo ou nada?

Sorteio é sorteio. Prefiro jogar com uma equipa da primeira divisão do que com uma do nosso campeonato. É preferível sair de cabeça erguida, com publicidade e com honra, do que ser eliminado por uma equipa de um escalão inferior, sem receita e sem glória! Os nossos jogadores vão contactar com outro tipo de futebol e contra todas as vedetas que o Sporting tem. Cada jogador nosso vai jogar supermotivado. Há um ditado que diz: "Mais vale ser rei durante um dia do que príncipe uma vida inteira". Va-

mos fazer deste jogo uma meia-final, que nos dará o acesso a uma final.

O que tem a dizer do outro adversário: o treinador?

O Carlos Queiroz?... É um grande amigo e tem feito um trabalho muito bom no Sporting, e que já o tinha feito na selecção. Ele está a provar que as coisas não acontecem por acaso. É muito estudioso, metódico e disciplinador. Sabemos que o Sporting não vai ser uma equipa facilitadora. O Carlos Queiroz conhece bem o meio onde se move e sabe muito bem que, nestes casos, o facto de se subestimar o adversário pode ser perigoso. Ele sabe que a sua equipa terá de jogar com uma atitude bastante profissional, para resolver a eliminatória em Alvalade.

As filosofias de Carlos Queiroz e de Norton de Matos encaixam-se?

São filosofias muito semelhantes. Ambos temos uma formação idêntica, temos jogadores e equipas diferentes. O espectáculo irá resultar, conforme uma equipa permita que a outra jogue. Nós iremos jogar o nosso futebol e o Sporting irá tentar fazer jus à sua condição de vencedor. Se nós pudermos fazer uma gracinha, cá estaremos para festejar.

MP



Duca

Nome completo: Adriano da Luz Duarte (Duca)
Data de nascimento: 18 de Agosto de 1972
Natural de Cabo Verde
Estado civil: Solteiro
Peso: 72 kg Altura 1,83 m

No Sporting de Espinho desde o início da época 1994/95.

Lugar que ocupa na equipa: Defesa central.

Lugar que gostaria de ocupar: Defesa central.

Antecedentes familiares no desporto: Nenhum.

A melhor recordação na sua vida de jogador?

Um jogo entre o Barreirense e o Sporting Clube de Portugal.

É a pior?

Não me recordo.

Qual o ídolo da sua meninice? Carlos Mozer.

Porto, Benfica ou Sporting?

Benfica.

Quando terminar a carreira, gostaria de ser árbitro, treinador ou dirigente?

Ainda não pensei nisso!

Sabe cozinhar?

Não.

Gosta de andar de avião?

Gosto. São sensações muito boas.

A propósito: qual o meio de transporte que prefere?

O automóvel.

Que países conhece?

Portugal e Cabo Verde.

Onde gostaria de viver?

Onde moro.

Qual o tipo de leitura preferido?

Jornais desportivos e revistas como a TV Guia.

Quais as cores que mais gosta? Azul e verde.

E a que mais detesta?

Laranja.

A sua maior virtude?

Ser muito simpático.

E o maior defeito?

Acreditar demais nas pessoas.

O que prefere numa mulher: inteligência, beleza ou sentido de humor?

Inteligência e beleza.

Loiras ou morenas?

Morenas.

Altas ou baixas?

Baixas.

Magras ou gordas?

Nem muito magras nem mu-

to gordas.

É ciumento?

Um pouco.

Qual a cidade dos seus sonhos?

Nova Iorque.

Já visitou algum museu?

Já.

Qual o que mais gostou?

O Museu dos Coches, em Lisboa.

O que pensa dos padres?

Não tenho uma opinião muito bem formada, no entanto respeito-os muito.

Qual o programa de televisão preferido?

"Casos de Polícia", "Chuva de Estrelas" e "Praça Pública".

Político que aprecia?

Nenhum.

Quais os passatempos dos seus gostos?

Conversar com os meus amigos.

O que mais o aborrece?

Quando me aborrecem.

Amor, saúde ou dinheiro?

Saúde.

O que pensa dos jornalistas?

Fazem o seu trabalho são um pouco atrevidos.

Costuma ir às compras?

Sim.

Costuma dar boleia?

Não.

É supersticioso?

Um pouco.

O que levava para uma ilha deserta?

Um barco para poder regressar.

O que faria se ganhasse o totoloto?

Não sei.

Quanto custou o seu automóvel?

1200 contos.

Qual a marca?

Fiat Uno.

Qual o automóvel que gostaria de ter?

Ferrari Testarossa.

O que faz depois dos jogos em que participa?

Vou para casa, e estou por lá a descansar, junto da minha namorada.

Futebol jovem

Oliveirense desfeiteou "tigres"

Os juniores A do Sporting de Espinho foram surpreendidos, no último fim de semana, pela Oliveirense, por 3-2, e viram-se relegados para o quinto posto.

A formação de Oliveira de Azeméis, situada nos últimos lugares da classificação, revelou-se um adversário extremamente difícil para os "tigres", alcançando a grande surpresa da 11ª jornada.

Mais felizes foram os juniores B, na sua deslocação a Tondela, onde defrontaram e venceram a equipa local por 2-0. O Espinho mantém-se ao lado da Sanjoanense na tabela, mas poderá ascender isolado ao terceiro posto já na próxima jornada, altura em que recebe a formação de São João da Madeira.

Os iniciados, por seu turno, não tiveram argumentos para contrariar a superioridade do FC Porto, tendo baqueado por 4-0. Como consequência desse resultado negativo, o Espinho desceu ao sexto lugar.

TOTOBOLA

Concurso dos Órgãos de Informação nº 48/94, relativo a 27 de Novembro de 1994. Prognóstico "Defesa de Espinho", redacção desportiva:

U. Leiria-Sporting	2
Porto-Belenenses	1
Beira Mar - Tirsense	2
Braga-Marítimo	2
U. Madeira-Salgueiros	x
Setúbal-Boavista	2
Benfica-E. Amadora	1
Gil Vicente-Farense	x
Chaves-Guimarães	2
Penafiel-Famalicao	x
Espinho-Nacional	1
Felgueiras-Aves	x
Campomaior.-P. Ferreira ..	1

Concurso dos Órgãos de Informação nº 83/94, relativo a 01 de Dezembro de 1994. Prognóstico "Defesa de Espinho", redacção desportiva:

Sporting-Benfica	x
E. Amadora-Porto	2
Tirsense-U. Madeira	1
Braga-Beira Mar	1
Salgueiros-Setúbal	x
Boavista-U. Leiria	1
Belenenses-G. Vicente	1
Farense-Chaves	1
Marítimo-Guimarães	x
Famalicao-Campomaior. ...	2
Feirense-Académica	2
Aves-Leça	1
P. Ferreira-Felgueiras	1

Dr. Vitor Hugo

MÉDICO DENTISTA

Rua 19 nº 342 - 1ª Sala 4
Telef. 731 27 70
ESPINHO

Obras de emergência nos esporões já custaram meio milhão de contos

- revelou o secretário de Estado do Ambiente

A situação em Espinho requer alguma atenção. Só por si, Espinho requer essa atenção por ser uma cidade construída em cima do mar há muito tempo e que sobrevive à custa de uma proteção extremamente pesada. Estes são os maiores esporões do país, que terão de ser mantidos com muita atenção. O Ministério do Ambiente mandou fazer uma auditoria ao estado dos esporões, que irá estar pronta dentro de algumas semanas. Depois, actuaremos em conformidade com essa auditoria - disse o secretário de Estado do Ambiente, Poças Martins, aquando de uma visita realizada na passada terça-feira à costa marítima de Espinho.

Foi acompanhado na visita pelo governador civil de Aveiro, Gilberto Madaíl e pelo presidente da edilidade espinhense, José Mota. Estiveram na praia de Paramos, onde foram colocadas algumas pedras de protecção à Capela de S. João e onde o presidente da junta local apresentou algumas queixas. Depois, a comitiva seguiu para a cidade, onde esteve a observar os esporões.

Foi aqui que Poças Martins garantiu que alguns dos dinheiros comunitários anunciados na passada segunda-feira pelo Primeiro Ministro, virão para a protecção de Espinho. E adiantou que para as obras de emergência que estiveram em curso durante este ano, foram gastos 500 mil contos. Para o ano, o valor não será inferior e virão alguns milhões de contos para dar cumprimento aos planos de ordenamento da orla costeira

que, nesta zona ficarão adjudicados até ao final desta semana. A partir de 1996 já estaremos a actuar a partir das soluções neles definidas.

E prosseguiu:

Na defesa da costa, a nossa capacidade de resposta tem funcionado e o Inverno não tem sido nada fácil! Temos o exemplo de há 15 dias, aqui em Espinho, na Capela de Paramos. Eu próprio constatei no local que o sistema de emergên-

qualificação. Esses planos vão-se articular com os planos directores municipais, o que constitui um esforço muito grande de articulação entre o Governo e as autarquias no sentido de encontrarmos as soluções mais adequadas de protecção do litoral.

Para Poças Martins, o litoral é uma zona muito sensível em termos ambientais, de imensa importância para o bem-estar dos portugueses; o turismo é uma

próximo ano, para resolvermos as situações de emergência que possam surgir.

Em relação a Paramos, Poças Martins adiantou:

O presidente da Câmara informou-me que tem em curso um projecto, dentro do Programa de Erradicação das Barracas, que permitirá que algumas daquelas pessoas que vivem em condições pouco adequadas, tenham o seu problema resolvido. Se isso fi-

guidas e as Câmaras têm de ser fortemente sensibilizadas para isso. É fundamental que, todos em conjunto, consigamos defender o litoral. O Ministério do Ambiente tem jurisdição na faixa do domínio público marítimo e as Câmaras têm a responsabilidade do ordenamento global.

José Mota:
"Há boa-vontade por parte do Governo"

Segundo o presidente da Câmara que acompanhou o secretário de Estado do Ambiente nesta sua visita, mostramos todos os pontos críticos de Espinho, quer em Paramos, quer no centro da cidade. Todos estamos conscientes de que estas dificuldades têm de ser superadas, caso contrário as populações poderiam correr perigo. Penso que por parte do Governo há boa-vontade. A Câmara, como é natural, tem feito um acompanhamento da situação.

Para José Mota, os pontos onde é urgente haver uma intervenção e que foram entregues em "memorando" a Poças Martins, serão:

"A reparação da defesa da costa de Espinho através da restauração dos esporões e eventualmente de novas construções, a fim de ser mantida e ou reconstruída a faixa arenosa; é necessário o incremento dos estudos e execução das obras de despoluição da lagoa de Paramos e fundamentalmente das linhas de água que a alimentam e estão poluídas por esgotos industriais exteriores à

área do município; idêntica situação se passa com as ribeiras que desaguam na costa de Espinho e que também estão poluídas por esgotos de indústrias exteriores à área do município pelo que se julga só uma acção coordenada pelo Ministério do Ambiente poderá levar à solução de despoluição das mesmas; há necessidade de comparticipação, por parte do Ministério para completar o abastecimento de água drenagem de esgotos a áreas na periferia do município cujo projecto de execução da obra já se encontra elaborado, bem como também a comparticipação para a execução das obras de drenagem das águas pluviais na área da cidade de Espinho, de acordo com o respectivo Plano Director já aprovado; é necessária a comparticipação por parte do Ministério do Ambiente para a aquisição de equipamento de transporte e recolha de resíduos sólidos domésticos e industriais dado o envelhecimento do parque existente e distância de transporte do município para LIPOR"

Segundo o presidente da Câmara, dentro de algumas semanas, se o tempo permitir, já será possível começar a fazer algumas obras pelo que garantiu o secretário de Estado. Pelo momento, neste momento já há uma certa sintonia entre a Câmara e o Governo, de maneira a que se surgir alguma emergência estejam preparados para a resolvermos.



cia funcionou. Quando lá cheguei, já as máquinas tinham actuado. Tanto o presidente da Câmara como o da Junta, entraram em contacto com os nossos serviços e a capela salvou-se.

Segundo o membro do Governo, no próximo ano os planos de ordenamento da orla costeira que foram adjudicados entrarão em funcionamento, o que irá aguentar nas próximas décadas (assim espero) situações que dizem respeito à protecção da costa e sua

fonte de receita inestimável para o país e grande parte desse turismo depende de um litoral de qualidade, por isso, é fundamental que o mantenhamos como uma das "joias da nossa coroa".

Cativamos uma verba de fundos comunitários muito significativa (umas dezenas de milhões de contos) para resolver aquilo que os planos venham a demonstrar que é necessário e mais de um milhão de contos para este e para o

car resolvido, poderemos equacionar uma situação de renaturalização mais profunda.

O secretário de Estado do Ambiente foi bastante crítico em relação ao tipo de construção desordenada que se estabelece na maior parte da orla costeira marítima portuguesa. E um exemplo disso é o caso da vizinha cidade de Esmoriz.

Poças Martins diz que há regras perfeitamente estabelecidas por decreto-lei. As normas têm de ser se-

SEMANÁRIO REGISTADO
NA DIRECÇÃO-GERAL DE COMUNICAÇÃO SOCIAL SOB O Nº 41/37
FUNDADO EM 27 DE MARÇO DE 1932 POR BENJAMIM DA COSTA DIAS

DEFESA DE ESPINHO

PROPRIEDADE DA EMPES - EMPRESA DE PUBLICIDADE DE ESPINHO, LDA., MATRICULADA NA CONSERVATÓRIA DO REGISTO COMERCIAL DE ESPINHO SOB O Nº 59, FOLHAS 30 DO LIVRO C-1, COM O CAPITAL SOCIAL REALIZADO DE UM MILHÃO E QUARENTA MIL ESCUDOS ★ REDACÇÃO E ADMINISTRAÇÃO NA RUA 26, Nº 601, 2º ESQUERDO, APARTADO 39, 4501 ESPINHO CODEX - TELEFONE 721525 ★ MAQUETAGEM, PAGINAÇÃO ELECTRÓNICA E FOTOMONTAGEM EM "DEFESA DE ESPINHO" ★ IMPRESSÃO - NAVEPRINTER, INDÚSTRIA GRÁFICA DO NORTE, SA - E.N. 14 (km 7,05) - Apt. 121 - 4471 MAIA Codex - Tels. 9411085-9485631-9485564 - Fax 9411084 ★ TIRAGEM MÉDIA DE 3.500 EXEMPLARES ★ DEPÓSITO LEGAL Nº 1604/83 ★ MEMBRO DO IPIR - INSTITUTO PORTUGUÊS DE IMPRENSA REGIONAL

APARTADO 39
4501 ESPINHO CODEX
PORTE PAGO