



DIRECTOR: ÁLVARO GRAÇA

SEMANÁRIO

FUNDADOR: BENJAMIM COSTA DIAS

Moradores esgotaram a paciência...

Trânsito foi "cortado" por causa da "nave"

Moradores da Rua Nova de Guimbra e da Travessa do Gavião, em Anta, "cortaram" o trânsito a camiões pesados nessas duas artérias, os quais no espaço de poucos dias, deram cabo dos pavimentos, afectaram as canalizações da água de consumo e colocaram em risco

a segurança de habitações e haveres. São camiões ao serviço da empresa que está construindo a nave desportiva. Só depois de garantias dadas por responsáveis autárquicos, de que todos os prejuizos seriam reparados, é que os moradores arredaram pé.



Entrevista com o comandante da PSP

Novo Código da Estrada faz baixar o número de acidentes

Centrais

Engraçado "ballet" russo é "show" no Casino Solverde



Diz quem sabe
Helicóptero é mais "seguro" que o automóvel

Pág. 5

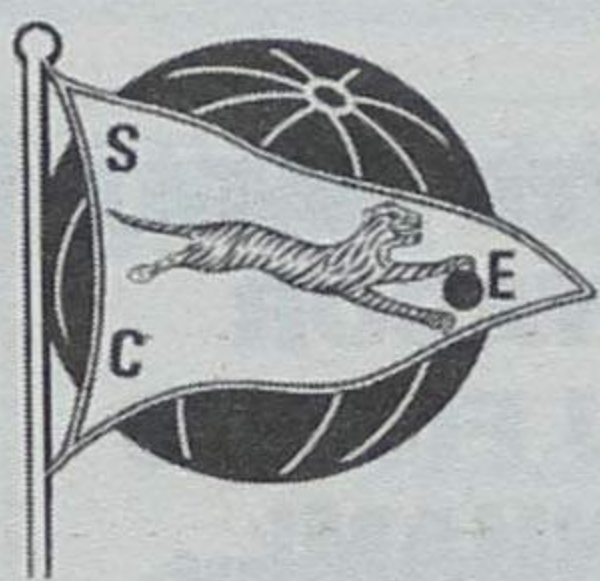

Secretário de Estado nos 80 anos dos "tigres"

Uma instituição altruista

Lions Clube de Espinho - 17 anos ao serviço dos outros



Varanda da Costa Verde

Restaurante junto ao aeródromo ficou mesmo votado ao abandono

Após o enigmático mas implacável incêndio que destruiu, há já alguns anos, o atraente restaurante defronte das instalações do Aeroclube da Costa Verde, em Paramos, numa zona de lamentável e exposta marginalização, ainda surgiram algumas boas-vontades que visavam reerguer aquele importante equipamento de turismo num perímetro de apetecíveis "condimentos" para a respectiva emancipação, mas que não tem sido vista e contemplada com um plano capaz de operar a metamorfose que todos desejariam.

Por outro lado, é também verdade que a elaboração de um plano geral ou sectorial de turismo, não é tarefa para qualquer técnico, mas sim para experiente empresa da especialidade, que disponha de currículo justificativo de ter operado algures na costa atlântica do espaço económico europeu. A partir da implementação desses estudos, todo o litoral do concelho de Espinho poderia usufruir de alicerces sólidos e duradouros.

Por aquilo que temos verificado noutras localidades,

existem programas comunitários destinados a apoiar o desenvolvimento turístico, bastando que os municípios reúnam os imprescindíveis planos e se candidatem à obtenção das verbas. E é isso que em Espinho tem faltado: os planos, baseados em pressupostos bem delineados e expansivos.

No traçado poente da freguesia de Paramos, concretamente, abaixo da via-férrea, tudo é pobre e incaracterístico. A Lagoa, poluída, necessita de drenagem adequada; os terrenos, normalmente pantanosos, são atravessados por estreitos caminhos com piso de terra batida e cheios de covas; a pista de aviação, por sua vez, divide o perímetro poente em duas fatias: de um lado, terrenos que se apregoam pertencentes ao privilégio militar; em sentido oposto, junto da costa, uma povoação "excomulgada", de cariz piscatória, embora poucas pessoas se dediquem à faina ou dela dependam directamente.

Entretanto, se a pista for remodelada, servindo de apoio a voos domésticos, tu-

rísticos ou comerciais (aproveitamento que já deveria ter acontecido há muito tempo para se rentabilizar um equipamento e desenvolver a economia regional) então a população do lugar da Praia arisca-se a ficar sem acessos directos, dado que a construção de uma passagem desnivelada é quase impensável, pelos seus custos, levando a supor que terão de dar uma grande volta para sair ou chegar ao povoado, a menos que se descubram outras soluções.

Enquanto isso não se define, temos como certeza o preocupante avanço do mar que põe a cabeça em água aos residentes, temendo-se que a capelinha de S. João, ali a "desafiar" as ondas, não consiga resistir por muito tempo, havendo necessidade de se ir pensando edificar a capela num local do lugarejo com maior dignidade e protecção.

Este gigantesco perímetro poente da freguesia de Paramos é bem o paradigma de como um importante espaço com potencialidades turísticas é desaproveitado por carência de um plano capaz de

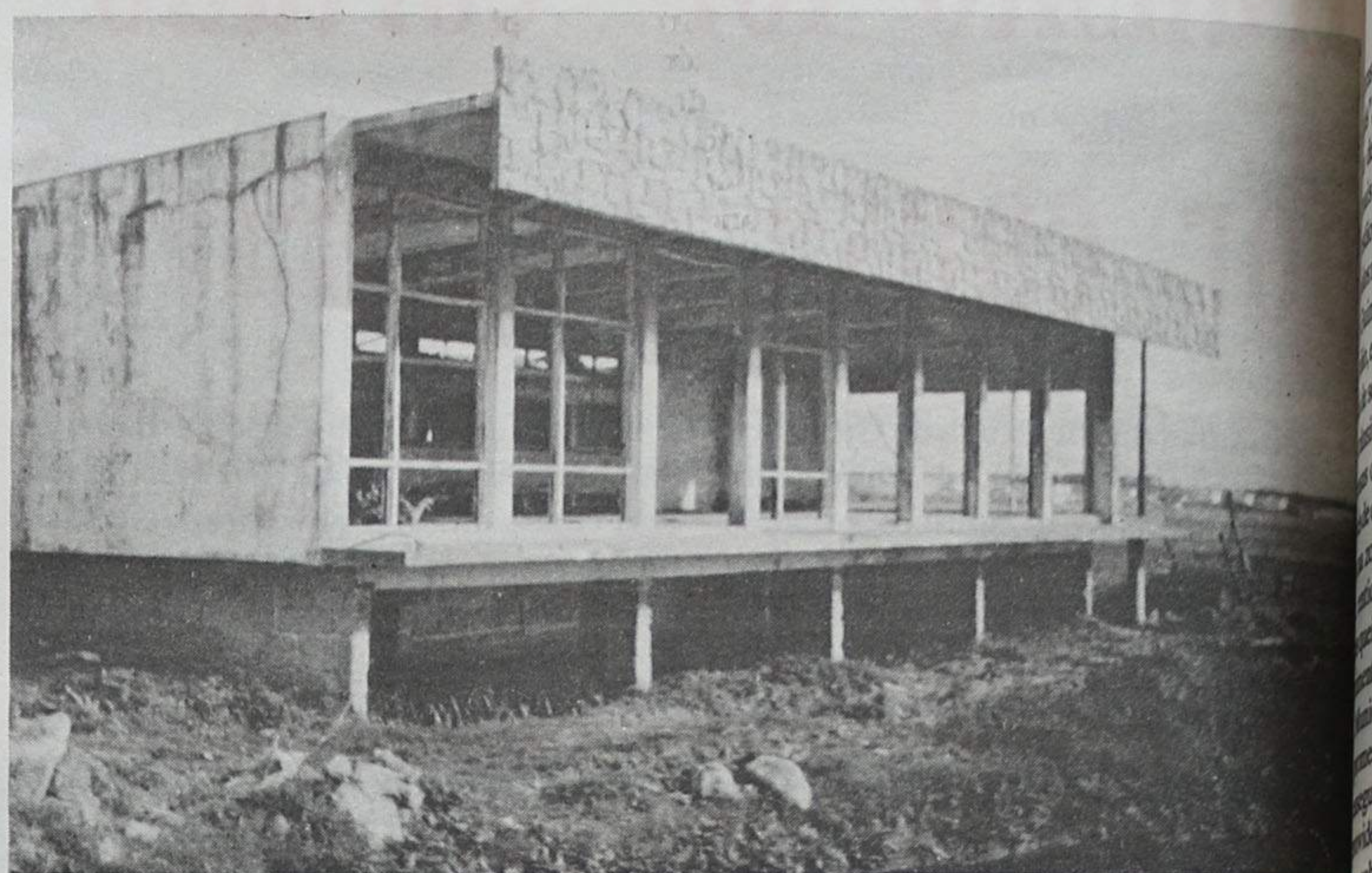

o implementar.

À mercê de um destino diferente que não se vislumbra no horizonte, continuarão as populações da zona vareira, onde tudo é precário, desde as "habitações", à corrente eléctrica que chega com tensões variadas, passando pela falta de estradas, iluminação pública, transportes públicos rodoviários, etc. E ainda por cima sujeitam-se a levar pela cabeça abaixo com algum avião, ao atravessar a

pista, como já tem acontecido automóveis a serem abalroados pelas aeronaves que poissam ou levantam na pista de atravessamento obrigatório. Viver no lugar da Praia, é uma "condenação" a viver no isolamento, com a civilização bem à vista, a poucos quilómetros!

Agora com a ETAR instalada na zona, que se espera ter um funcionamento (urgente) de molde a não incomodar as populações nem pôr em risco futuros projectos de ordem turística, ressalta uma preocupação maior chamada Carreira de Tiro, que continua a ser um autêntico "campo de guerra" encravado nas dunas, implicando, por razões de segurança, a não aconselhável frequência das óp-

timas praias. Este "campo de guerra" tem sido ampliado, temendo-se que num futuro próximo absorva terrenos "herdados" e se transforme num campo militar. No meio de tudo isto o curioso é que os nossos autarcas pouco ou nada têm feito para contrariar esta evolução!

Neste andamento, mesmo sem grandes necessidades estratégias militares, parecemos que os terrenos da orla marítima entre Silvalde Esmoriz se transformarão num polígono militar como santa Margarida.

E o Turismo que mais interessa à economia regional e nacional, que se transfira para o Algarve!

Agostinho Almeida

SUPER PROMOÇÃO

CRÉDITO IMEDIATO

10 MINUTOS PARA DECISÃO DE CRÉDITO FINANCIAMENTO A 100%

OFEREÇA ESTE NATAL O COMPUTADOR QUE OS SEUS FILHOS TANTO SONHAM!...

IVA INCLUÍDO

| MODELO | PROCESSADOR | RAM | DISCO | DRIVE | MONITOR POLICROMÁTICO | PLACA GRÁFICA | PRONTO PAG. | 12 MESES | 18 MESES | 24 MESES | 36 MESES |
|----------|-----------------------|-----|-------|--------|-----------------------|---------------|-------------|-----------|-----------|-----------|-----------|
| E300/40 | AMD 386DX - 40MHZ | 4 | 260 | 3 1/2" | SVGA-14"-0,28LR | SVGA-1MB RAM | 230,492.00 | 22,406.00 | 15,994.00 | 12,820.00 | 9,713.00 |
| E304/33 | INTEL 486SX - 33 MHZ | 4 | 260 | 3 1/2" | SVGA-14"-0,28LR | SVGA-1MB RAM | 242,440.00 | 23,568.00 | 16,823.00 | 13,485.00 | 10,216.00 |
| E304/50 | AMD 486DX2 - 50MHZ | 4 | 340 | 3 1/2" | SVGA 14"-0,28LR | SVGA-1MB RAM | 285,360.00 | 27,740.00 | 19,801.00 | 15,872.00 | 12,025.00 |
| E304/66 | AMD 486DX2 - 66MHZ | 4 | 340 | 3 1/2" | SVGA-14"-0,28LR | SVGA-1MB RAM | 298,120.00 | 29,980.00 | 20,686.00 | 16,581.00 | 12,563.00 |
| E400/66 | INTEL 486DX2 - 66MHZ | 4 | 420 | 3 1/2" | SVGA-14"-0,28LR | SVGA-1MB RAM | 310,880.00 | 30,221.00 | 21,572.00 | 17,291.00 | 13,100.00 |
| E400/80 | AMD 486DX2 - 80MHZ | 4 | 420 | 3 1/2" | SVGA-14"-0,28LR | SVGA-1MB RAM | 315,520.00 | 30,672.00 | 21,894.00 | 17,549.00 | 13,296.00 |
| E400/100 | INTEL 486DX4 - 100MHZ | 8 | 540 | 3 1/2" | SVGA-14"-0,28LR | SVGA-1MB RAM | 399,040.00 | 38,791.00 | 27,689.00 | 22,195.00 | 16,816.00 |
| E500/60 | PENTIUM 60MHZ | 8 | 540 | 3 1/2" | SVGA-14"-0,28LR | PCI | 468,640.00 | 45,556.00 | 32,519.00 | 26,066.00 | 19,748.00 |
| E500/66 | PENTIUM 66MHZ | 8 | 540 | 3 1/2" | SVGA-14"-0,28LR | PCI | 493,580.00 | 47,981.00 | 34,250.00 | 27,453.00 | 20,799.00 |
| E500/90 | PENTIUM 90MHZ | 8 | 540 | 3 1/2" | SVGA-14"-0,28LR | PCI | 559,700.00 | 54,408.00 | 38,838.00 | 31,131.00 | 23,586.00 |

COMPUTADORES EROS - 2 ANOS DE GARANTIA

(EPA POLLUTION PREVENTER) - (ASSISTÊNCIA TÉCNICA EM 24 HORAS)

O.B.S. - ESTA PROMOÇÃO DESTINA-SE EXCLUSIVAMENTE A PARTICULARES OU EMPRESÁRIOS EM NOME INDIVIDUAL

CONTACTE-NOS

J.V.R. - LÓGICA DE DADOS, LDA.
AV. DA REPÚBLICA, 676 - 3º ANDAR - SALA 3.4
4400 VILA NOVA DE GAIA
TELEF. (02) 370 46 71 - (02) 371 15 47 - (02) 371 15 48
FAX (02) 370 46 71

ADVOGADOS

ADV ANA OLGA ABELHA
ADV ROGÉRIO PRATAS LEITÃO
Escritório: Rua 62 nº 8 - 1º B - 4500 Espinho
Junto à Estação C.P. - Telef. (02) 7311076

Dr. Vitor Hugo

MÉDICO DENTISTA

Rua 19 nº 342 - 1º Sala 4
Telef. 731 27 70
ESPINHO

População indignada "cortou" o trânsito

Ruas e casas "sem conserto" por causa das obras na nave

As obras que decorrem a "todo o gás", na construção do complexo desportivo do concelho, mais conhecido por "nave", estão na origem da indignação dos moradores da Rua Nova da Guimbra e da Travessa de Gavião, em Anta, os quais, na manhã de segunda-feira cortaram o trânsito a pesados camiões nessas duas artérias.

Através de comunicados divulgados na zona e enviados a diversas entidades, aqueles moradores queixam-se da falta de cumprimento por parte da Câmara Municipal relativamente a promessas que havia feito, ao assegurar que seriam tomadas providências no sentido de os problemas serem minimizados com a circulação daqueles veículos.

Final e segundo os signatários, a situação tem-se agravado, pondo em causa a segurança dos moradores e afectando seriamente o normal quotidiano de todos os habitantes da zona.

Acrescentam que o contínuo vaivém de camiões TIR, carregados com terra e os mais diversos materiais de construção, provocam sucessivos rebentamentos de canalizações, passeios e a con-

sequente destruição do piso das duas artérias, lançando ainda toneladas de terra para o pavimento, passeios e moradias, e impedindo a abertura de janelas. Há casos em que pode estar em risco a segurança das próprias habitações e haveres.

Os moradores "cortaram" o trânsito aos "pesados" de uma forma simples, estacionando os seus próprios carros nos dois

sem espaço de circulação.

Cerca do meio dia deslocaram-se ao local responsáveis autárquicos, locais e concelhios, e só depois de terem sido dadas garantias de que o problema seria resolvido, é que os moradores cederam nas suas posições.

Prometeram os responsáveis presentes que na reunião desta sexta-feira, do presidente e vereadores municipais, essas ga-

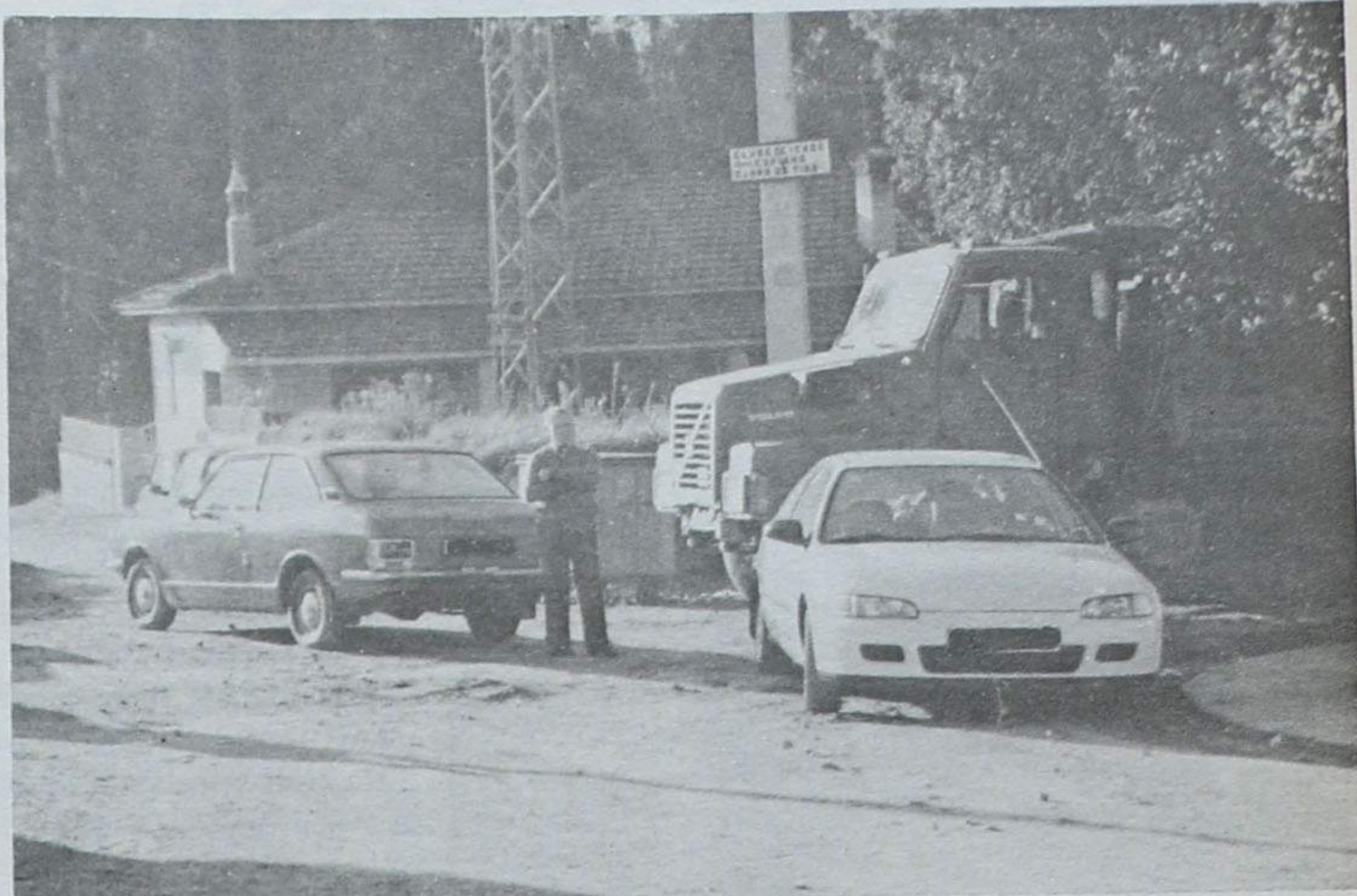

misso escrito de que todos os prejuízos causados nas habitações e haveres seriam reparados. Eles, os moradores, já

abertura de um estradão direito à nave, o que encurtaria substancialmente as distâncias, os camiões vão continuar a circular pela Rua Nova da Guimbra, mas a velocidades reduzidas. A

referida "impossibilidade" resulta do facto de serem duas as firmas que estão a construir a nave e os "courtes" de ténis, e existirem, ainda, problemas com as expropriações.



lados da Rua Nova de Guimbra. Desta forma e dada a estreiteza da rua, os camiões TIR ficaram

rantias passariam ao papel, que era aliás uma das exigências dos moradores, com o compro-

estavam cansados de promessas verbais...

Dada a "impossibilidade" de

GARAGEM E ESTAÇÃO DE SERVIÇO

AUTO MONTEIRO & CRUZ, LDA.

COM NOVA GERÊNCIA A PARTIR DE 01/11/94

ESPECIALISTAS EM:

- **MECÂNICA**
TODO O TIPO DE REPARAÇÕES EM VIATURAS LIGEIRAS E COMERCIAIS (VIATURAS ATÉ 4 TONELADAS)
- REPARAÇÃO DE CAIXAS DE VELOCIDADES AUTOMÁTICAS
- **BATE CHAPAS E PINTURA**
PINTURA EM ESTUFA

LUGAR DO MONTE - PARAMOS - ESPINHO
☎ 732 70 01

Manuel Artur Alves da Costa

L Lavandaria Linalva®

- Limpeza a Seco
- Tinturaria
- Limpeza de Antilopes
- Pintura e Arranjos em Vestuário de Couro (Pele)
- Cerzidos

Rua 28, Nº 590 (junto à feira) - Telf. 72 69 51 - 4500 ESPINHO

Clinica Médica Dentária

Dr.ª Rosa Neves

Dr.ª Leopoldina I. Santos Tavares

Acordos com: ACASA E CGD
Rua 23 nº 773 - 1º esq - Espinho
Telef: 72 01 16

CONFEITARIA PÁ VELHA

A Boa Confeitaria é aquela que oferece qualidade aos seus clientes...

A exigência do cliente faz-nos eficientes...

Especializada em Bolo-rei, Pão-de-Ló e Bolo Folhado

SOMOS



Pá velha

VISITE-NOS NO

Âng. das Ruas 16 e 23 — Telef. 722514 — ESPINHO

Festas Felizes



Vila Real

Rua 16, nº 688 — ESPINHO

Convite

O Natal aproxima-se.

É tempo de escolher os seus Presentes!

A Qualidade e a Variedade da nossa gama de Presentes permite escolher melhor.

Esperamos por si!

Direitos humanos foi tema de debate



Este golfinho, em elevado estado de decomposição, esteve durante vários dias nas areias da praia da Granja, a cerca de 100 metros a sul do Hotel Solverde. Pelos vistos, ninguém com responsabilidades, terá passado para aquelas bandas, durante os dias em que o golfinho se manteve na praia, coberto de bichos e cheirando mal...

A quem pertence a cadela perdigueira?

Uma cadela de raça perdigueira, de cores castanha e branca, foi encontrada numa das ruas da cidade e entregue no Café Gil, onde o dono a pode procurar. Contacto pelo telefone, 720530.

Organizado pelo grupo de docentes da disciplina da Área de Integração, com o apoio da secção portuguesa da Amnistia Internacional e da Assistência Médica Internacional (AMI), terminou hoje, na escola Profissional de Espinho, a 1ª Semana dos Direitos Humanos.

Na abertura simbólica do evento, o director da ESPE, dr. Valdemar Martins, num breve improvisado aos professores e alunos presentes, reforçou a importância que a temática dos direitos humanos tem no final do século XX. Hoje, disse o director da ESPE, nunca foi tão imprescindível falar de direitos humanos, já que todos os dias somos informados da existência em quase todos os cantos do Mundo de atitudes que violam os mais elementares direitos do homem.

No centro dos colóquios,



integrados nesta semana de sensibilização dos alunos desta escola profissional, esteve a questão de Timor-Leste à luz do direito internacional e da Declaração Universal dos Direitos do Homem.

Helena Barreira, da Amnistia Internacional, e João

de Sousa, da AMI, tiveram um vivo diálogo com os alunos presentes nos colóquios, em que o tema central foi os recentes acontecimentos em Angola e em Timor-Leste.

O referido evento integrou uma feira do livro e mostras de cartazes, alguns da autoria

dos alunos, relativos à defesa dos direitos humanos. Note-se, finalmente, que um conjunto inédito de fotografias sobre Timor-Leste, cedida pela secção portuguesa da Amnistia Internacional, estiveram patentes no polivalente da escola.



Canal 1

Sexta

- 08.00 - Abertura
- 08.05 - Bom Dia
- 09.00 - Conversas do Manel
- 10.05 - Viva a Manhã
- 10.30 - Culinária
- 11.45 - A Traidora
- 13.00 - Jornal da Tarde
- 13.25 - Prisioneira do Amor
- 14.25 - Origens
- 15.00 - Blossom
- 15.25 - Boa Tarde
- 15.55 - Caderno Diário
- 16.25 - Malha de Intrigas
- 17.10 - Culinária
- 17.25 - Eternos Novatos
- 17.50 - Missão Impossível
- 18.40 - Na Paz dos Anjos
- 19.15 - Com a Verdade M'Enganas
- 20.00 - Telejornal
- 20.30 - Desculpem Qualquer Coisinha
- 21.05 - Fera Ferida
- 22.20 - Cabaret
- 23.35 - Concurso RTP: "Danças de Salão"
- 00.10 - RTP / Financial Times
- 00.20 - 24 Horas
- 00.45 - O Tempo
- 00.55 - Na Rede de Intrigas
- 02.20 - Pela Noite Dentro: "Medo à Meia-Noite"
- 03.50 - Encerramento

Sábado

- 08.00 - Abertura
- 08.02 - Infantil/Juvenil
- 12.00 - Parlamento
- 13.00 - Notícias
- 13.05 - Prisioneira do Amor
- 13.55 - Made in Portugal
- 14.25 - Clube Disney
- 15.55 - Lucky Luke
- 17.05 - Arca de Noé
- 17.50 - Futebol: "Porto - Belenenses"
- 19.50 - Totoloto

- 20.00 - Telejornal
- 20.40 - O Tempo
- 20.45 - Noite Mágica
- 21.45 - Pátio da Fama
- 22.50 - Parabéns
- 00.30 - 24 Horas
- 00.45 - O Tempo
- 00.50 - Na Rede de Intrigas
- 02.15 - Última Sessão: "O Exterminador"
- 03.55 - Encerramento

Domingo

- 08.00 - Abertura
- 08.02 - Infantil/Juvenil
- 11.55 - Luta Livre Americana
- 12.30 - Sem Limites
- 13.00 - Notícias
- 13.05 - Top +
- 14.20 - 86 - 60 - 86
- 14.50 - Novas Aventuras do Super-Homem
- 15.35 - Emoções Fortes
- 16.00 - Dinossauros
- 16.25 - Indiana Jones, Crônicas de Juventude
- 17.10 - A Grande Pirâmide
- 17.50 - Futebol: "Setúbal - Boavista"
- 19.50 - Joker
- 20.00 - Telejornal
- 20.40 - O Tempo
- 20.45 - Casa Cheia
- 21.35 - Eu Tenho Dois Amores
- 22.35 - Com Peso e Medida
- 23.45 - No Calor da Noite
- 00.30 - 24 Horas
- 00.45 - O Tempo
- 00.50 - Última Sessão: "Um Grito do Coração"
- 02.25 - Encerramento

Sexta

- 12.30 - Abertura
- 12.32 - Televidas
- 13.30 - TV2 Desporto
- 14.30 - Euronews
- 14.55 - O Tempo
- 15.00 - Matinée: "As Mil Mentiras"
- 16.55 - Divulgação
- 17.00 - Escola Paraíso: "Vamos ao Teatro"
- 18.00 - Superjuvenil:

- 18.30 - "Zero de Audiência"
- 18.55 - Rua Sésamo
- 19.50 - Um, Dó, Li, Tá
- 20.45 - Armas Secretas
- 20.45 - Boletim Agrário
- 20.50 - Histórias Que o Tempo Apagou
- 21.15 - Desenhos Animados/Boa Noite
- 21.20 - RTP / Financial Times
- 21.30 - TV2 Jornal
- 22.00 - O Tempo
- 22.05 - Acontece
- 22.20 - Remate
- 22.25 - Palmeiras Bravias
- 23.25 - Músicas da Terra
- 00.25 - Cine Dois: "Um Casamento Muito Especial"
- 02.00 - Módulos de Música Portuguesa
- 02.10 - Encerramento

Sábado

- 09.00 - Abertura
- 09.02 - Universidade Aberta
- 12.00 - Uma Família Feliz
- 12.50 - O Rosto da Europa
- 13.30 - TV2 Desporto
- 14.30 - Euronews
- 14.45 - O Tempo
- 14.50 - TV2 Desporto
- 16.30 - Para Além do Ano 2000
- 17.25 - As Aventuras de Sherlock Holmes
- 18.15 - Sessão Especial: "A Culpa é do Fred"
- 20.00 - Forum Musical
- 21.05 - 12 Minutos
- 21.20 - Desenhos Animados/Boa Noite
- 21.30 - TV2 Jornal
- 21.45 - O Tempo
- 21.50 - De Lisboa Com Amor...
- 21.55 - Quem Conta Um Conto
- 23.00 - Praia da China
- 23.50 - TV2 Desporto
- 00.20 - O Tempo
- 00.25 - Percursos
- 01.15 - Encerramento

Domingo

- 08.00 - Abertura
- 08.02 - À Mão de Semear
- 08.30 - Caminhos
- 08.50 - TV2 Desporto
- 11.30 - Missa
- 12.30 - Novos Horizontes
- 13.00 - O Homem e a Cidade
- 13.30 - TV2 Desporto
- 14.30 - Regiões
- 15.15 - TV2 Desporto

- 17.15 - Lisboa 94
- 17.45 - Os Vingadores
- 18.30 - Gente Remota
- 19.25 - Música ao Domingo: "6ª Sinfonia de Tchaikowsky"
- 20.30 - Domingo Desportivo
- 22.05 - Desenhos Animados/Boa Noite
- 22.15 - TV2 Jornal
- 22.30 - O Tempo
- 22.35 - Artes e Letras: "Margaret Atwood"
- 23.30 - O Tempo
- 23.35 - Cine Estúdio: "Perigo nas Montanhas"
- 01.15 - Encerramento



Sexta

- 11.00 - Mulher Proibida
- 11.45 - Tropicaliente
- 13.00 - Primeiro Jornal
- 13.25 - Olhos Nos Olhos
- 14.20 - Tarde de Cinema: "A Fortuna Vem do Céu"
- 16.20 - Buéréré
- 17.15 - Notícias
- 17.20 - Os Donos da Bola
- 17.50 - Praça Pública
- 18.20 - Sonho Meu
- 19.30 - O Juiz Decide
- 19.55 - Meteorologia
- 20.00 - Jornal da Noite + 7 à Sexta
- 21.20 - A Viagem
- 22.30 - Chuva de Estrelas
- 23.30 - Último Jornal
- 23.45 - Meteorologia
- 23.50 - Playboy
- 00.50 - Os Dias do Cinema: "A Noite do Terror Rastejante"
- 02.40 - Fecho

Sábado

- 11.30 - Buéréré
- 13.15 - Portugal Radical
- 13.30 - Dra. Quinn
- 14.20 - Nunca Digas Banzai
- 15.00 - Sessão Aventura: "Graveagle, O Bravo"
- 17.00 - Lei e Ordem
- 18.00 - Os Imortais II
- 19.00 - Muita Lôco
- 19.55 - Meteorologia

- 20.00 - Jornal da Noite
- 20.40 - A Viagem
- 21.40 - Minas e Armadilhas
- 22.50 - Partir o Côco
- 23.50 - Walker: O Ranger do Texas
- 00.50 - Último Jornal
- 01.05 - Meteorologia
- 01.10 - Sessão Especial: "A Grande Esperança Branca"
- 03.00 - Fecho

Domingo

- 11.30 - Buéréré
- 11.45 - Nickelodeon
- 13.15 - Portugal Radical
- 13.30 - National Geographic
- 14.30 - No Fim do Mundo
- 15.30 - Chiado Terrasse: "Dueto Só Para Um"
- 17.30 - Obras em Casa
- 18.00 - Um Trovão no Paraíso
- 19.00 - Os Trapalhões
- 19.55 - Meteorologia
- 20.00 - Jornal da Noite
- 20.30 - O Memorial de Maria Moura
- 21.30 - Labirinto
- 22.30 - Maiores de 17: "Dormindo Com o Inimigo"
- 00.35 - Último Jornal
- 00.50 - Meteorologia
- 00.55 - Sr. Presidente
- 01.55 - Fecho



Sexta

- 10.30 - Abertura
- 10.32 - As Histórias Mais Bonitas
- 11.00 - Alice No País das Maravilhas
- 11.30 - Já Tocou
- 11.55 - Maria Helena
- 13.00 - Jornal da Uma
- 13.30 - Cassandra
- 14.15 - A Escolha é Sua: "Um Anjo na Terra"
- 15.00 - (Programa escolhido pelos Telespectadores)
- 16.10 - Encontro
- 16.15 - A Hora do Recreio
- 17.10 - Tempo Informação
- 17.15 - Caprichos
- 18.15 - Morena Clara
- 19.20 - Tempo Informação
- 19.30 - Telejornal

- 20.00 - Éramos Seis
- 20.45 - MacGyver
- 21.50 - Cinema à Sexta: "Os Meus Problemas Com as Mulheres"
- 23.45 - Novo Jornal
- 00.45 - Fora de Jogo
- 01.00 - Top 25 RFM/TVI
- 01.05 - Tempo Informação
- 01.10 - Encontro

Sábado

- 10.00 - Abertura
- 10.02 - Clube da Manhã
- 11.30 - As Histórias Mais Bonitas
- 12.00 - Sinais e Leis
- 12.30 - Novos Ventos
- 13.00 - Jornal da Uma
- 13.20 - Contra-Ataque
- 15.00 - Telemotor
- 15.30 - Top 25 RFM/TVI
- 16.00 - A Grande Aposta
- 17.15 - Queridos Inimigos
- 19.20 - Tempo Informação
- 19.30 - Telejornal
- 20.00 - Confissões de Adolescente
- 20.45 - Futebol: "U. Leiria - Sporting"
- 22.45 - Quem Casa Quer Casa
- 00.00 - Últimas Notícias
- 00.15 - Jornal do Mundo
- 00.45 - Lauro António Apresenta: "O Homem do Braço de Ouro"
- 02.50 - Tempo Informação
- 02.55 - Encontro

Domingo

- 10.00 - Abertura
- 10.02 - Clube da Manhã
- 11.30 - Oitavo Dia
- Angelus
- Missa Dominical
- 13.30 - Jornal do País
- 14.00 - Portugal Português
- 14.55 - Tempo Informação
- 15.00 - As 1001 Tardes do Julio Isidoro
- 19.20 - Tempo Informação
- 19.30 - Telejornal
- 20.00 - Confissões de Adolescente
- 20.30 - Doutores e Engenheiros
- 22.00 - Hoquei em Patins: "Portugal - Inglaterra"
- 23.15 - Melrose Place
- 00.15 - Últimas Notícias
- 00.30 - Jornal Negócios
- 01.00 - Tempo Informação
- 01.05 - Encontro

“É mais arriscado andar de carro do que de helicóptero!”

considera o piloto espinhense, Carlos Augusto

Recentemente uma empresa de helicópteros, a OMNI - Tecnologia e Aviação, instalou-se no Aero Clube da Costa Verde, em Paramos, estendendo assim a sua acção ao norte de Portugal.

Carlos Daniel Ferreira Augusto, filho de Espinho, que como quem diz, natural da nossa cidade, de 40 anos de idade, é um dos pilotos de helicóptero que está ao serviço naquela empresa. É casado com dois filhos: o Sérgio Daniel, de 18 anos de idade e Marta Susana, de 14.

Carlos Augusto concluiu o curso de Piloto Particular de Aeroplanos (PPA) em 1971, no Aero Clube da Costa Verde e, em 1973, entrou para a Força Aérea, fazendo a sua instrução básica em Chipmunk. Depois, foi transferido para a Base Aérea Nº3, em Lancos, onde fez o curso de piloto de helicópteros. Em 1974 foi prestar serviço militar para Angola e em meados de 75 regressou a Tancos, onde esteve até 1983, altura em que passou à disponibilidade.

para os trazer para um conhecido restaurante, na Aguda!

A sua escolha recaiu sobre a aviação porque, na altura em que tinha de ir para a tropa tive de optar. Escolhia a Força Aérea porque gostava muito de voar.

Qual o tipo de trabalho que mais o alicia?

Gosto muito de fazer o transporte de doentes e feridos, porque sinto que estou a fazer algo de muito útil. O ataque aos incêndios também é emocionante, no entanto, o primeiro que citei, sensibiliza-me muito mais.

Qual é o trabalho mais arriscado?

O combate a incêndios é o serviço mais arriscado devido às suas características. Causa-me imensa pena ver os hectares de floresta que anualmente são consumidos pelos fogos. Quando deparamos com o triste cenário, isso actua como uma forma de motivação para ajudarmos os bombeiros a apagar os fogos.

Como é que os bombeiros

pelos helicópteros ou pelos aviões?

Optava pelos helicópteros porque é um meio aéreo que dá imensas possibilidades de trabalho e não é tão monótono como a aviação de transporte.

Este trabalho envolve muitos riscos e sacrifícios?

Como todos os trabalhos, este envolve alguns riscos. No entanto, aqui há muita segurança e isso tem de estar acima de tudo! Acho que é mais arriscado andar de automóvel do que de helicóptero. O helicóptero tem a chamada “asa rotativa” que é o rotor principal. As pessoas têm a impressão de que quando o rotor principal pára, o aparelho cai como uma pedra! Isso não acontece.

Esta ocupação afasta-o da sua família?

Não. Não fico muito tempo longe da família, ainda para mais agora que vim para Espinho. Em princípio tudo está programado, a não ser, um ou outro caso mais



dável. Estou a trabalhar perto de casa. Não tenho o helicóptero no quintal, mas é como se tivesse. A OMNI quer dinamizar este ramo

aqui no Norte e eu cá estou para ajudar.

Conhece todo o país visto de cima?

Quase todo. Do rio Tejo

para Norte tenho a memória fotográfica de tudo, porque era a zona em que eu trabalhava.

MP



A partir daí estive em diversas companhias civis de helicópteros. Há três anos que faz parte dos quadros da OMNI, que recentemente instalou a sua delegação do Norte, no aeródromo de Paramos.

O piloto espinhense tem feito os mais variados serviços, desde o combate a incêndios florestais, ao transporte de pessoas, passando pela fotografia e filmagem aérea. No dia em que lhe fizemos esta entrevista, Carlos Augusto fez um serviço invulgar: foi buscar uns noivos a Gondomar,

recebem os pilotos?

Quando nos vêm, sentem-se aliviados. Nós procuramos chegar aos locais de difícil acesso às viaturas dos “soldados da paz”.

É muito mais difícil pilotar um helicóptero ou um avião?

É muito equivalente, salvaguardando-se as características de cada um. Os helicópteros são muito mais versáteis, quer na descolagem, quer na aterragem. Podem chegar a locais onde os aviões não conseguem.

Se voltasse atrás, optaria

urgente, como as reportagens da televisão, etc.. Só no Verão é que nos tira mais tempo porque temos de estar em alerta para os fogos florestais desde que o sol nasce até à hora que se põe. À noite os helicópteros não podem voar. Além de ser proibido, é muito arriscado. Há muitas irregularidades no terreno, desde prédios, montes, cabos de alta-tensão, etc..

Ficou satisfeito por vir para Espinho?

Juntou-se o útil ao agra-

HEALTH CLUB

SE QUER COMPRAR, ALUGAR OU EXPLORAR UM HEALTH CLUB COM PISCINA, GINÁSIO, SAUNA, SQUASH, etc, TEMOS O NEGÓCIO QUE LHE INTERESSA.

ZONA: ESPINHO/GRANJA

CONTACTAR:
CARLOS LOUREIRO/JOSÉ RODRIGUES

TELEFONE,: 02/745 18 82/745 42 28

VENDE-SE NA ZONA INDUSTRIAL

LUGAR DE BARROS - SILVALDE - ESPINHO

**Terreno p/ construção de
armazém com 325 m², junto
às oficinas da Renault,
devidamente loteado.**

**Aceito propostas c/ indica-
ção de preço e forma de
pagamento**

Resposta a este jornal ao nº 3126

VENDE-SE ESTABELECIMENTO

COM 66,8 M2 E ARRUMOS COM 8,10 M2

EDIFÍCIO PALMEIRAS

LOJA 3 - RUA 8 - ESPINHO

Contactar de 2.^a a 6.^a - feira das 9 às 12
e das 14 às 18 horas

Telefone: 72 15 75

VENDE-SE ESPINHO

**ARMAZÉM
(Cave)
300 m²**

**LOJA
(Ao liceu Espinho)
220 m²**

**Pronto a Habitar
T2 c/ gar.
13.500 c.**

**USADO
T2 c/ gar. ind.
12.000 c.**

Telefone, 731 14 00

ALUGA-SE OU VENDE-SE ESTABELECIMENTO

C/ 100 m² de área
+ 50 m² de cave e 60 de logradouro
Rua 30 nº 600

Telef. 72 03 25 / 977 - Fax 731 04 36

INFORMÁTICA

**Empresa em expansão necessita de elemento
c/ conhecimentos de Hardware,
Redes e Multimédia.
Com ou sem experiência.**

Resposta detalhada com indicação do vencimento ao nº 3633

VENDE-SE

**Apartamento T1
Grande c/ terraço - Usado
c/ garagem e arrumos. Em Espinho**

Telefone, 72 71 65

MUNICÍPIO DE ESPINHO



CÂMARA MUNICIPAL

AVISO

REGULAMENTO DO CEMITÉRIO
MUNICIPAL DE ESPINHO

**ROLANDO NUNES DE SOUSA, VEREADOR
DA CÂMARA MUNICIPAL DE ESPINHO, COM
COMPETÊNCIAS DELEGADAS:**

Faz público, em cumprimento da deliberação tomada por esta Câmara Municipal em sua reunião realizada em 8 de Novembro em curso, que o Regulamento alusivo ao assunto em título, devidamente aprovado em reunião da Assembleia Municipal de 21 de Outubro p.p., passará a vigorar neste Município a partir do próximo dia 1 de Janeiro de 1995.

Mais faz público que o referido documento, encontra-se à disposição dos eventuais interessados, para consulta, no Departamento de Equipamentos Básicos desta Câmara Municipal.

E para constar se passou este e outros de igual teor que vão ser afixados nos locais do estilo e publicados na Imprensa Local.

Espinho e Paços do Município, 16 de Novembro de 1994.

O Vereador com Competências Delegadas,
Rolando Nunes de Sousa

VENDE-SE

apartamento em Espinho

Rua 20 - Parte sul

Telefone, 731 21 10

VENDE-SE MORADIA

2 frentes

Mar / Av.º 8

Telefone, 02 - 744 75 23

Rio Largo Clube de Espinho

CONVOCATÓRIA

ASSEMBLEIA GERAL ORDINÁRIA

Realiza-se na sede do clube, Rua 66, no dia 30 de Novembro, pelas 21 horas, com a seguinte ordem de trabalhos:

1º - Apreciação e votação do Relatório e Contas;

2º - Apresentação de listas para o ano de 1995;

3º - Discussão de assuntos de interesse para o clube.

O Presidente da
Assembleia,
Américo Freitas

VENDE-SE

TERRENO EM ESPINHO

**5000 m² - área de construção
acima do solo**

Junto aos acessos da IC1

**Os interessados devem responder por carta
ao nº 3732 deste jornal**

“Notícias de Guetim” é nome de jornal

Em Guetim começou a ser publicado um novo jornal, a que foi dado o nome “Notícias de Guetim”, de periodicidade mensal e distribuição gratuita. É seu director, Ilídio Moreira que, em editorial, diz tratar-se de um jornal local, de informação geral e dirigido a todos os guetienses.

O primeiro número, em papel couché, apresenta uma crónica de opinião sobre a Escola e a Família, assinada pela directora da Escola Primária de Guetim, Ana Rosa Ferreira; uma entrevista com o presidente da Junta de Freguesia, Alfredo Domingues da Rocha, na qual o autarca aborda questões de interesse para a terra, para terminar,

respondendo a uma pergunta que lhe é posta sobre a possível recandidatura, que só fará se não concretizar todos os projectos que enumerou na entrevista, tentando fazer um segundo mandato. Em todo o caso, mais de dois mandatos, não!

O jornal fala, ainda, da História de Guetim e, finalmente, de o mais idoso dos guetineses, de seu nome Augusto Moreira de Oliveira, hoje com 98 anos, de casamento com D. Adélia nasceram sete filhos, 28 netos e 30 bisnetos. Afirma Augusto ter uma quinta cemitério, mas ainda tem aqui muita coisa para resolver!

Não foi "homicídio qualificado" o da ex-mulher-polícia

Dez anos e meio de prisão e 7.000 mil contos de indemnização

Com a leitura da sentença, terminou na manhã de ontem, dia 23, no Tribunal de Espinho, o julgamento da ex-mulher-polícia Maria Dolores da Costa Moreira, de 48 anos de idade, divorciada, acusada de ter morto a tiro o industrial de Escapães, Manuel Soares Faria, de 36 anos de idade, no apartamento situado na praça Dr. Manuel Laranjeira, em Espinho, onde ambos viviam, a 3 de Fevereiro do corrente ano.

O ambiente que rodeou o julgamento foi, como na anterior audiência, em 9 do corrente, fora do vulgar, traduzido pela presença de uma verdadeira multidão que encheu por completo a sala do tribunal onde foram lidas três sentenças, as duas primeiras relativas a dois casos de furtos e a última respeitante à morte do industrial.

Através da PSP e de agentes de outras forças, à paisana, foram tomadas algumas medidas de segurança, identificando à entrada as pessoas (nem todas) que pretendiam subir ao piso superior que dá acesso à sala de audiências.

Não sabemos que justificações terão dado muitas dessas pessoas para entrarem. A verdade é que ao jornalista foi exigida a sua identificação, sem a qual não teria podido entrar. Muito estranhos, sem dúvida, esses pruridos policiais, quando ao cimo das escadas havia dezenas de pessoas, que logo invadiram a sala mal foi aberta a porta.

A leitura da sentença, feita pelo juiz-presidente, José António Lameira, teve a duração aproximada de 25 minutos.

É um relato circunstanciado dos acontecimentos que antecederam o homicídio, com base nas diversas versões que chegaram ao tribunal através da ex-mulher-polícia, familiares do extinto e testemunhas.

Mas como diria o dr. José António Lameira, dirigindo-se à arguida, já depois

de lida a sentença, o que se passou naquele apartamento, só Deus e você o sabem.

Provou-se que a Maria Dolores desfechou três tiros à queima-roupa, sobre a

que não a queria mais na sua companhia, assim com à mãe desta e uma filha. O relacionamento entre o casal já se havia deteriorado a partir da altura em que a Maria Dolores passou a

doze anos de prisão e 7.000 contos de indemnização à filha do industrial, de nome Susana. Atendendo a várias circunstâncias, a essa pena foi deduzido o tempo de dezoito meses, pelo que



cabeça do industrial, que dormia, depois de ter ido buscar a pistola à mesinha de cabeceira do lado do companheiro. Os dois haviam discutido muito, horas antes. Manuel Soares Faria terá dado um soco no sobreolho da arguida, de que resultou um hematoma. Nessa altura, o industrial terá dito à Maria Dolores

acreditar que o companheiro mantinha relações íntimas com uma sua empregada. Todos esses factos terão provocado na arguida um estado de "exaltação, de nervos e perturbação".

O crime foi considerado como "homicídio não qualificado", razão pela qual o tribunal condenou a Maria Dolores na pena única de

a autora terá de cumprir dez anos e meio de cadeia.

No final, fora da sala de audiências e do próprio tribunal, houve as habituais reacções populares motivadas pelo verídico, na confirmação da velha máxima, "cada cabeça sua sentença".

Mas não se registaram incidentes.

Cinema do Casino Solverde reabre no "1º" de Dezembro

A sala de cinema do Casino Solverde reabrirá as suas portas ao público na próxima quinta-feira, dia 1 de Dezembro, com a estreia nacional do filme "O Especialista", com Silverster Stallone e Sharon Stone.

A nova sala, cuja exploração estará a cargo da firma "Filmes Castello Lopes", actual detentora do Cine-Teatro S. Pedro, foi ampliada no espaço relativo ao palco e nela foi introduzido um dos melhores sistemas sonoros (estéreos) da actualidade: o "Dolby SR".

A inauguração oficial, só para convidados, realizar-se-á na quarta-feira, dia 30.

FARMÁCIAS DE SERVIÇO

Turno A - Quinta-feira, Teixeira, Centro Comercial Solverde/1, Avenida 8; sexta-feira, Santos, Rua 19, nº 263; sábado, Paiva, Rua 19, nº 319; domingo, Higiene, Rua 19, nº 293; segunda-feira, Grande Farmácia, Rua 8, nº 1025; terça-feira, Conceição, Rua S. Tiago, nº 709, Silvalde; quarta-feira, Teixeira, Centro Comercial Solverde/1, Avenida 8.

SALÃO NADIR

CABELEIREIRO UNISEXO
Rua 26 N.º 254 - ESPINHO

(Em frente ao Rent a Car, Fénix e Confeitaria Pirneca)

Toda o serviço de Cabeleireiro e Depilações

Descontos Especiais de 10% aos jovens até aos 20 anos

Agradecemos a sua visita Aberto na hora do almoço

Casa Fernandel

Acerto de Chaves c/ Máquina Electrónica

GRANDE SORTIDO

Cutelarias Profissionais Domésticas c/ amolações • Louças • Ménage • Brinquedos
Gravador de identificação • Vidros acrílicos • CARIMBOS RÁPIDOS

Rua 23, N.º 199 - 4500 ESPINHO - Telefone, 72 06 48



FERRAGENS

JAIME PIMENTA & FILHO, LDA.

— GRANDES STOCKS —

- FERRAGENS P/ CONSTRUÇÃO CIVIL E MOBILIÁRIO
- FERRAMENTAS

Rua 19, N.º 1369 a 1381 — Telef. 72 54 69
4500 ESPINHO • Resid. 72 10 35

*Neste Inverno que se aproxima,
um canto quentinho procure,
onde me esperará bom prato e
calor de bons amigos...*

Lameira
Restaurante

Qua 62 - 592 - 4500 Espinho. T. cl.: 727980

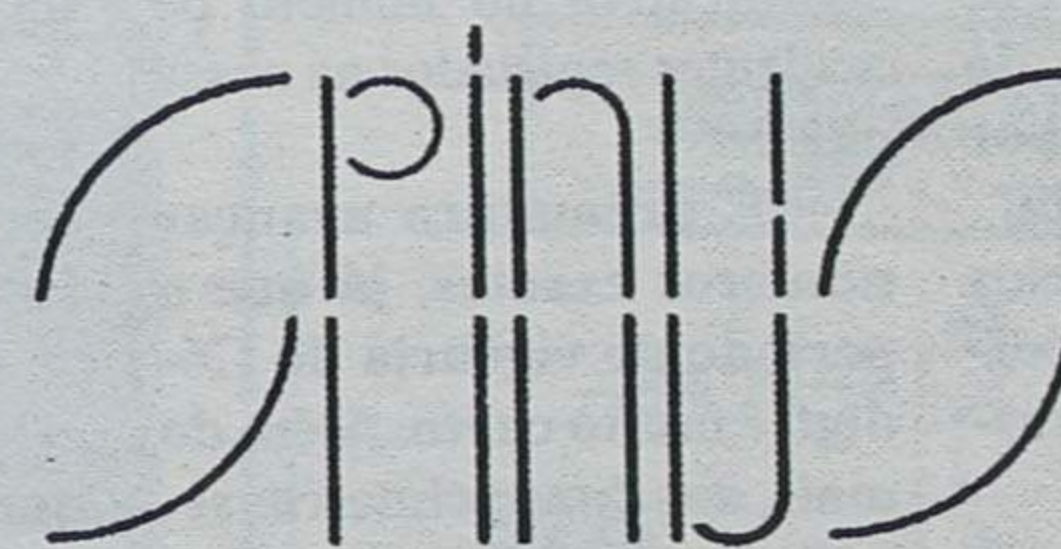

30 de Novembro • Aniversário

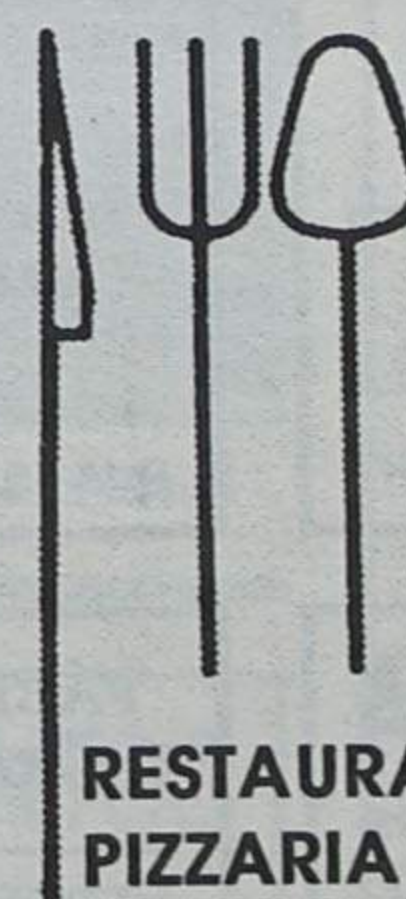

RESTAURANTE
PIZZARIA



BAR
DISCOTECA

Noite de Festa c/ Música ao Vivo

ESPINHO • Tel.: 72 09 48 / 731 05 98

Comandante da PSP satisfeito com o novo Código da Estrada

Condutores mais conscientes fazem baixar o número

Os resultados do novo Código da Estrada, que entrou em vigor no dia 1 de Outubro, têm agradado sobremaneira ao comandante da PSP de Espinho, comissário

Leonel Almeida Costa, que refere, com um misto de satisfação e orgulho, que a sua aplicação só peca por tardia. Para já, segundo apontam os primeiros resultados, houve a registar uma descida acentuada do número de acidentes registados na nossa cidade, fruto da maior consciencialização dos condutores. É que, para o comandante da PSP local, a aplicação de coimas bastante elevadas originou que os condutores pensassem duas vezes antes de cometerem as infracções a que estavam habituados.

- Quase dois meses volvidos após a entrada em vigor do novo Código da Estrada, qual o balanço que faz à sua aplicação?

- No caso concreto do concelho de Espinho, os resultados obtidos têm sido positivos, dado que temos verificado que o novo Código da Estrada veio incutir nos condutores uma maior responsabilidade.

Os automobilistas procuraram informar-se sobre as principais alterações do Código, o que acabou por simplificar a nossa tarefa.

- Não será, então, pelos condutores que o novo Código da Estrada poderá fracassar...

- Ultimamente, os automobilistas têm tido uma maior vontade de cumprir, talvez para não ficarem sob a alçada da nova Lei, que prevê a aplicação de coimas elevadas.

Caso cometam infracções, os condutores poderão ser confrontados com uma despesa extra que, por certo, irá alterar o seu orçamento familiar.

- Houve uma diminuição significativa no número de acidentes registados na nossa cidade?

- É prematuro avançar números exactos, já que o período de vigência do Código é muito curto. Além do mais, nas duas primeiras se-

manas de aplicação da Lei, pautámos a nossa acção por

rassemanas do Código, chegou ao fim. A partir dessa

centente com as transgressões que eventualmente se ve-

cumpridas medianas fracções detectadas

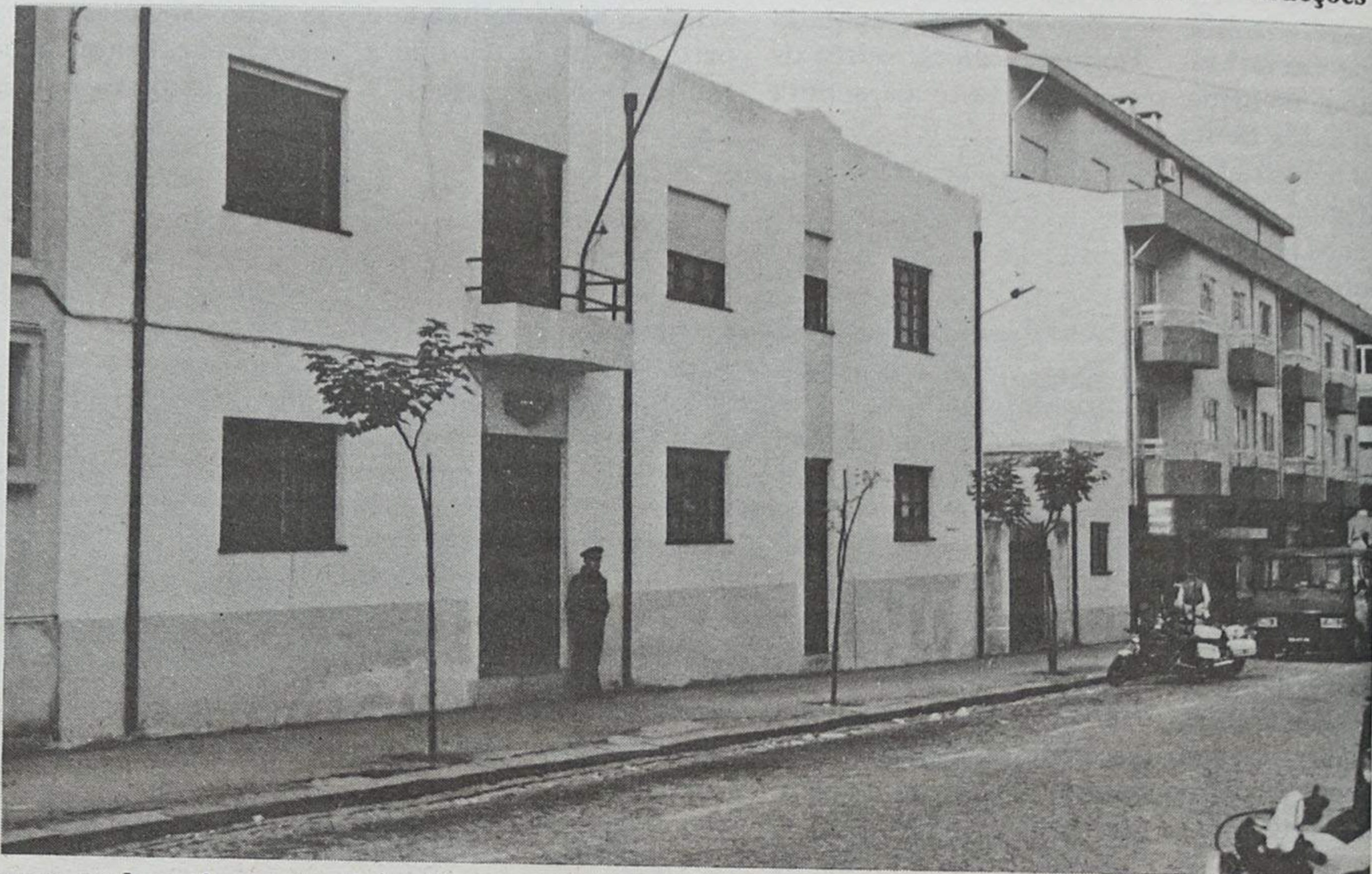

uma pedagogia junto do condutor. Procurámos aconselhá-los em determinadas situações que, futuramente, teriam outro tratamento.

No entanto, a impressão que tenho é que houve, de facto, uma descida acentuada de acidentes.

- Na PSP de Espinho, já foram aplicadas coimas ao abrigo do novo Código da Estrada?

- Com certeza. O desaceleramento na fiscalização, que caracterizou as primei-

altura, entrámos no cumprimento da missão que nos é solicitada.

- Dada a gravidade das multas,

"Nas duas primeiras semanas de aplicação do Código, pautámos a nossa acção por uma pedagogia junto do condutor. Procurámos aconselhá-los em determinadas situações que, futuramente, teriam outro tratamento"

"Os automobilistas têm tido uma maior vontade de cumprir, talvez para não ficarem sob a alçada da Lei, que prevê a aplicação de coimas elevadas"

a PSP encara a hipótese de ser mais condes-

nham a verificar?

- Não podemos pensar d e s s a

forma, na medida em que a Lei prevê determinadas coimas que terão forçosamente que ser

À Polícia de Segurança Pública cabe a missão de cumprir rigorosamente a Lei, coisa que tem vindo a fazer. As directrizes estabelecidas pelo Ministério da Administração Interna apontam para uma inflexibilidade na aplicação das multas?

- Nesta situação, a aplicação do Código da Estrada na nossa cidade tem sido cumprida. O resultado é que os condutores têm tido uma maior consciência do que é a Lei, e os resultados registados apontam para uma diminuição dos acidentes. A medida em questão é uma medida que tem sido aplicada em todas as localidades.

**MÍLTON PINHO
GLÓRIA RODRIGUES**

SOLICITADORES
GABINETE DE CONTABILIDADE

Rua 28 n.º 583 r/c - Espinho — Telef. 720584 - Fax 721687

ESPECIALIDADE EM CAFÉS
FÁBRICA DE TORREFAÇÃO PRÓPRIA
GRANDE SORTIDO DE BEBIDAS
NACIONAIS E ESTRANGEIRAS

CASA ALVES RIBEIRO

VALDEMAR NEVES ALVES RIBEIRO

RUA 19 N.º 294 - TEL. 720075 - APARTADO 128 - 4502 ESPINHO

LUSOTUFO

TAPETES CARPETES ALCATELA

Telefones Geral: 751760 Contabil.: 751761

Exportação: 751860 Encomendas: 751861

Telex: 22243 ROLAS P * Fax: 751164 CORTE

CLÍNICA DE MEDICINA DENTÁRIA

Acordos com : PSP, ACASA, CGD, EDP, SAMS, PHILIPS

Dr. Jorge Pacheco - Dr.ª Eva Pacheco - Dr.ª Palmira Castro
Dr.ª Cristalina Aguiar - Dr.ª Paula Amorim
Dr. Horácio Monteiro da Costa — Cirurgia Estética - Maxilo Facial

ORTOPANTOMOGRAFIA, TELERRADIOGRAFIA, IMPLANTOLOGIA,
ORTODONTIA (fixa e removível), PRÓTESE (fixa e removível)

Rua 8 n.º 381-1.º • 4500 ESPINHO • Telef. 722718

FÁBRICA DE MÁRMORES
E GRANITOS DA TABUAÇA

VITORINO LOPES DA CRUZ,
SUCRS., LDA.

LUGAR DE ESPINHO - S. FÉLIX DA MARINHA
VILA NOVA DE GAIA
APARTADO 205 — 4503 ESPINHO CODEX
TELEFONE 720565



FUNDADA EM 1897

Gabinete de Radiologia de Espinho

DR. JORGE NUNES DE MATOS
DR.ª MARIA DO CARMO VASCONCELOS

Médicos especialistas — Raios X — Ecografia - Mammografia

Consultório: Rua 20 n.º 1436 r/c Dt.º • Telef. 721971

Horário: das 09h00 às 12h00 e das 14h00 às 18h00

mencionalizados de acidentes

- A título pessoal, parece-me adequado o nível das coimas previstas no novo código, tendo em conta o (baixo) rendimento da esmagada,

elevadas, quem acaba por pagar é a globalidade dos condutores - os conscientes e os inconscientes - que

- Pessoalmente, acha que os condutores portugueses "mereciam" este novo Código, atendendo às estatísticas que colocam Portugal no topo dos países com mais acidentes?

- Não podemos colocar a questão nestes termos. Precisamos é ver que, com a entrada em vigor desta nova Lei, haverá menos danos físicos e materiais. Estou certo que todos irão beneficiar, directa ou indirectamente, com a introdução do Código.

- A taxa de sinistralidade no concelho de Espinho é bastante elevada?

- É muito relativo. Para termos uma ideia precisa, necessitaríamos de entrar em comparação com outras cidades, o que não me parece adequado.

"Quando alguns condutores preferem estacionar o automóvel em cima do passeio, mesmo ao lado de um parque de estacionamento, significa que há algo que urge mudar. E não me refiro às estradas"

"Em Espinho, a Polícia tem procurado respeitar ao máximo os cidadãos, evitando a prática de qualquer tipo de violência, seja física ou verbal. Os únicos casos (de violência policial) de que tenho conhecimento são aqueles que têm vindo a lume na Comunicação Social. Porém, não sei até que ponto essas notícias são verídicas"

"A configuração das ruas de Espinho facilita a condução aos residentes desta cidade, mas para os restantes torna-se muito mais complicado"

vêm as suas apólices de seguro altamente inflacionadas. As seguradoras têm que ir buscar o dinheiro a algum lado, não é?

para maioria das famílias?
- Como deve compreender, este é um assunto que transcende, pelo que pretendo abster-me de emitir qualquer opinião.

A aplicação do novo Código só peca por ser tardia"

- Que repercussões futuras poderá ter a implantação do novo Código da Estrada na mentalidade dos condutores?
- Julgo que os resultados já indiciam uma melhoria acentuada. A meu ver, a aplicação só peca por ser tardia, na medida em que estão em jogo vidas humanas.

Os automobilistas precisam de compreender, de uma vez por todas, que é imprescindível muita atenção ao volante.

Se o número de acidentes registados atingir cifras muito



A abertura da variante Espinho-Maceda des congestionou, em larga medida, o tráfego automóvel na cidade



O documento pelo qual nos regemos, o Código da Estrada, não admite desvios à aplicação das respectivas coimas. O desaceleramento na fiscalização, que caracterizou as primeiras semanas do Código, chegou ao fim. A partir dessa altura, entrámos no cumprimento da missão que nos é solicitada

Nos meses de Verão, Espinho já se torna pequeno para a quantidade de visitantes que cá vêm e, inevitavelmente, os acidentes acabam por surgir.

Só espero que o número de sinistros continue a diminuir.

- A configuração geométrica da cidade de Espinho influi, de alguma forma, com o número de acidentes?

- É óbvio que, como tudo na vida, tem as suas vantagens e os seus inconvenientes.

Na minha opinião, a configuração das ruas de Espinho facilita a condução aos residentes neste cidade, mas para os restantes torna-se muito mais complicado.

- Às segundas feiras, o trânsito na nossa cidade atinge proporções caóticas. Que cuidados especiais, em termos de policiamento, requerem esses dias?

- Sempre que o número de pessoas aumenta, procuramos reforçar o policiamento, em especial nas zonas mais críticas.

Porém, com a abertura da variante Espinho-Ovar, o trânsito às segundas-feiras sofreu uma redução

brusca na nossa cidade, mas, mesmo com a diminuição do fluxo automóvel, não deixamos de exercer um controlo e uma fiscalização constantes.

"A situação tende a melhorar"

- Há alguns meses, o anterior comandante da PSP de Espinho, sub-comissário Bastião Novo, numa entrevista concedida a DE, dizia que, nos dias de maior trânsito, era perfeitamente natural que a polícia "fechasse os olhos" a determinadas infracções. Cor

CONHEÇA O MUNDO ATRAVÉS DE NÓS

- Viagens de Avião (Turismo ou Negócios) • Navio (Cruzeiros)
- Comboio • Excursões em Autopullman • Reserva de Hóteis e Apartamentos • Rent-a-Car • Obtenção de Passaportes e Vistos

PORTUGAL
Rua 26 N.º 667 — 4500 ESPINHO
☎ 72 53 02 - 72 53 27 - 72 53 52 - 731 30 28 - 731 30 96 - 731 30 97
Fax 72 50 29

BRASIL
• Pimelró Agência de Viagens, Lda.
Rua Alcântara Machado, 36-s — 1009 RIO DE JANEIRO
☎ 233-3180 - 233-3229

VENEZUELA
• Agência de Viagens Atlas
Manduca a Puente Yanes - Edifício Polo Azul CARACAS 1011
☎ 5614055 - 5614111 - Telex 29938 ATLAS

Tele-Rocha

**Projectos-instalações de gás
Móveis e Electrodomésticos
Cozinhas por medida**

Rua 24 - 771 - Tel. (02) 721612
Secção de gás - Rua 31, 469 - ESPINHO
Tel. (02) 720325 - Fax (02) 7310436

DR. ILÍDIO D'OLIVEIRA SANTOS

MÉDICO DENTISTA

ODONTOPEDIATRIA = Ortodontia Fixa / Prótese Fixa

Consultórios:
— Rua 16 (Esquina Rua 16), n.º 545-1.º Dt.º - Espinho - Telef. 722931
— Rotunda da Boavista, 182-2.º H 3 - Porto - Telef. 6007175

Acordo com as entidades: ACASA; CGD; ADSE

«Defesa de Espinho» - 3269 - 24/11/94

Manuel Alves Salgueiro & C.^a, Limitada

Conservatória do Registo Comercial de Espinho
N.º de Matrícula 00091/750129
N.º de Identificação de Pessoa Colectiva 500.177.201
N.º de Inscrição 14

N.º e Data da Apresentação Ap. 17/94.10.04

Rosa Paula da Silva Maia, 2.ª Ajudante da Conservatória do Registo Comercial de Espinho, CERTIFICADO que em relação à sociedade em epígrafe, foram depositados na pasta respectiva os documentos referentes ao registo de prestação de contas do exercício do ano de 1993.

Está conforme. Contém 1 folha.
Conservatória do Registo Comercial.
Espinho, 04 de Outubro de 1994.

A Ajudante,
Rosa Paula da Silva Maia

«Defesa de Espinho» - 3269 - 24/11/94

Proc. Nº 1420/94
2.ª Secção

Comarca de Espinho ANÚNCIO

para citação de credores desconhecidos

Pelo Juízo de Direito desta comarca, 2.ª secção, correm éditos de vinte dias, contados da segunda e última publicação deste anúncio, citando os credores desconhecidos dos executados NARCISO & C.ª LD e MANUEL FRANCISCO PAIS DE CASTRO e esposa SILVINA FERREIRA DA SILVA, todos em Ponte Nova - Ovar para no prazo de dez dias, posterior àquele dos éditos, deduzirem os seus direitos na execução movida por BANCO TOTTA & AÇORES S.A., desde que gozem de garantia real sobre os bens penhorados.

Espinho, 3 de Novembro de 1994.

O Juiz de Direito,

A/ Isabel Eugénia Pereira Ramos
O Escrivão,

A/ Maria Manuela Pereira Leite Pegada

«Defesa de Espinho» - 3269 - 24/11/94

CARTÓRIO NOTARIAL DE ESPINHO

Notário: Dr. DOMINGOS ANTÓNIO DE SOUSA FERREIRA

JUSTIFICAÇÃO

CERTIFICADO narrativamente, para efeitos de publicação, que neste Cartório Notarial e no livro de notas para escrituras diversas nº 38 - G, de folhas 19 a folhas 20, se encontra exarada uma escritura de justificação notarial, outorgada em 21/11/1994, na qual, JORGE ALVES DE OLIVEIRA, natural de Silvalde, Espinho, e mulher, MARIA FERNANDA VIEIRA DE SOUSA, natural de Santa Maria da Feira, casados em comunhão geral, residentes na Rua 43, nº 413, rés-do-chão, esquerdo, em Espinho, se declararam donos, com exclusão de outrem do prédio a seguir identificado, por o possuírem há mais de 20 anos, pacífica, contínua e publicamente, pelo que adquiriram esse prédio por usucapião.

PRÉDIO

Urbano, para habitação, composto de casa térrea, com área coberta de trinta e cinco metros quadrados, sito na Rua 43, nº 88, ao lugar da Marinha, freguesia de Silvalde, deste concelho, inscrito na matriz, em nome do justificante, sob o artigo 1368, com o valor tributável de quarenta e sete mil novecentos e cinquenta e dois escudos, não descrito nas Conservatórias do registo Predial de Espinho e Santa Maria da Feira, e a que atribuem o valor de DUZENTOS CONTOS.

Está conforme o original.

Espinho e cartório notarial, 21 de Novembro de 1994.

A Escriturária - Superior,
Amélia Maria da Fonseca Amorim

A entrevista com o comandante da PSP



robora essa opinião?

- Ao contrário do que alguns pensam, o objectivo da Polícia não é fiscalizar tudo e todos. Temos, isso sim, que facilitar a prevenção e a fluidez do trânsito.

No entanto, quando tivermos que reprimir as infracções com a aplicação de coimas, fá-lo-emos.

- Tem havido, portanto, uma evolução positiva nos últimos anos?

- Sim, mas o volume de trânsito, em alguns dias, continua intenso, sendo praticamente impossível conseguir encontrar um lugar para aparcar a viatura.

- O que será necessário alterar para melhorar o panorama actual do trânsito em Espinho?

- Acima de tudo, uma maior consciencialização dos condutores. Por mais estradas ou parques de estacionamento que venham a ser construídas nada será conseguido sem que eles colaborem.

Quando alguns condutores preferem estacionar o automóvel em cima do passeio, mesmo ao lado do parque de estacionamento, significa que há algo que urge mudar. E não me refiro às estradas.

- Com as campanhas de prevenção que têm sido feitas, acha que o panorama, num futuro próximo, será menos sombrio?

- A situação tende a melhorar, sob todos os aspectos.

tos. Os condutores têm todo o interesse em que isso venha a suceder, porque serão eles os principais beneficiados.

«Temos evitado a violência física e verbal»

- Quais serão, em seu entender, as melhores formas de obter resultados positivos neste sector tão delicado: através de campanhas promocionais ou, pelo contrário, criando leis mais rigorosas, como o Código da Estrada?

- As melhores acções são aquelas que estão a ser desencadeadas pela Prevenção Rodoviária Portuguesa junto das escolas, e que consistem no ensino das regras mais elementares do trânsito às crianças.

Esses ensinamentos que estão a ser ministrados em larga escala trarão inegáveis benefícios à sociedade portuguesa, já que irão contribuir para que, num futuro mais ou menos próximo, tenhamos condutores mais conscientes nas nossas estradas.

Estou convicto que, assim que uma faixa dos condutores comece a conduzir de acordo com as leis, os outros seguir-lhes-ão o exemplo. Haverá sempre uma minoria que continuará a infringir a lei, mas os restantes serão cumpridores.

- Tem contado em Espinho com o apoio das entidades competentes?

- Pese embora o facto de

estar há pouco tempo em Espinho, nesta segunda fase, tenho tido a melhor colaboração possível de todos os melhores organismos, sem excepção.

- De que forma a exiguidade das instalações da PSP local interfere no combate às infracções à Lei?

- Muito se tem falado ultimamente nas instalações da PSP de Espinho. Por isso, é com alguma satisfação que reparo que, neste momento, estão a ser executadas obras de beneficiação e conservação das nossas instalações.

O problema de fundo continuará a existir, mas algo já está feito.

É certo que as instalações da Polícia são importantes, mas a nossa missão incide sobretudo sobre o cidadão. Não exigimos instalações luxuosas, queremos um edifício simples e funcional.

- Não acha que as obras de remodelação nas actuais instalações da PSP vêm demonstrar que o projecto do novo edifício está ainda muito longe?

- Não quero acreditar nisso. A impressão que tenho é que as instalações estavam a necessitar de obras de tal forma, que era impossível adiar mais a sua execução.

No entanto, espero que a solução tomada seja meramente provisória, já que a cidade de Espinho merece instalações da PSP com outra dignidade.

- A construção de um novo posto da PSP continua a ser um sonho sucessivamente adi-

ado...

- Nunca será tarde demais para concretizar esse sonho. Estou esperançado que, mais cedo ou mais tarde, conseguiremos ter novas instalações.

- Tem ideia da altura em que este empreendimento poderá ter o seu início?

- Como deve calcular, é-me impossível adiantar uma data concreta, pelo simples facto de que as decisões relativas à construção do Posto da PSP não passam, obviamente, por mim.

- Quais os principais obstáculos à execução da vossa árdua tarefa?

- Em meu entender, o mais grave é a existência de pessoas que, por norma, infringem as leis e regulamentos. É natural que os nossos problemas derivem da sociedade.

Creio que a nossa missão é ainda incompreendida por muita gente.

- Para terminar, acha que a polícia portuguesa é violenta?

- Reportando-me única e exclusivamente a Espinho, já que não me compete emitir juízos sobre as outras esquadras, posso-lhe dizer que a Polícia tem procurado pautar a sua acção pelo respeito aos cidadãos, evitando a prática de qualquer tipo de violência, seja física ou verbal.

Admito que, em certas ocasiões, os polícias são confrontados com casos em que o uso da violência se torna inevitável, mas é a própria Lei que o prevê.

- Mas os números dos últimos anos provam o contrário...

- Os casos de que tenho conhecimento são aqueles que têm vindo a lume na comunicação social. Porém não sei até que ponto essas notícias são verdadeiras.

Sérgio Almeida

PLANIFICA
REMODELA
E DECORA
O SEU ESPAÇO
TECTOS FALSOS
DIVISÓRIAS

BIPAL

Rua da Fonte - Silvalde
Apartado 509
4506 Espinho Codex
Telefone 720918
Fax 728731

G. C. E.

Garagem Central de Espinho, Lda.

Autogás

representante oficial dos APARELHOS DE GÁS da marca LOVATO®, para G.P.L.

Mecânica Geral - Lubrificações, Estação de Serviço
(Lavagem Manual) Reparações e Montagem de Pneus

Rua 62, 607 - Telef. 721134 - 4500 ESPINHO

Rádio
FM 92.0
ESPINHO



RGA
Globo Azul

um céu AZUL todos os dias

Actualidade em análise

Um "mas" nas atitudes coincidentes de Eurico de Melo e Pinto da Costa

A. Gomes Amorim*

Dois sociais-democratas estiveram em foco na passada semana.

Eurico de Melo defendeu, em declarações à imprensa, alterações ao decreto-lei que regula o pagamento pelas empresas e clubes de futebol das dívidas em atraso ao Fisco e à Segurança Social

Classificando o decreto-lei em vigor de utópico e contraditório, anunciou a solução alternativa para evitar a falência ou a insolvência de muitas empresas.

Esta posição pública e mediática de Eurico de Melo, uma figura destacada do partido do Governo e deputado do Parlamento Europeu em representação do seu partido, não é em nada diferente da de Jorge Nuno Pinto da Costa, empresário, presidente do Futebol Clube do Porto, um dos maiores clubes desportivos portugueses, também um dos maiores devedores do Estado e também ultimamente um crítico acérrimo do Governo, que é o responsável pelo referido decreto-lei e que se tem mostrado renitente na alteração pedida.

Esta coincidência de atitudes em homens que pelos cargos que ocupam e pelas

funções que desempenham, o normal seria terem atitudes e posições antagónicas.

Jorge Nuno Pinto da Costa tem uma atitude coerente com os cargos que ocupa e as funções que desempenha. Mesmo que o decreto-lei número 225/94 seja julgado por ele satisfatório, para a superação das dificuldades das suas empresas e do seu clube de futebol, não lhe fica nada mal tentar alargar os benefícios concedidos ainda que em prejuízo do Estado. A sua missão é defender os interesses das suas empresas e do seu clube, e não os interesses do Estado.

Já a Eurico de Melo, que é um homem do aparelho e



institucional do Estado português, compete defender o Estado e não as empresas e

os clubes de futebol.

É claro que a defesa do Estado não implica ser contra as empresas e os clubes; pelo contrário, implica, sim, ser a favor de tudo quanto o conceito de Estado abrange. E tanto as primeiras como os segundos são abrangidos por esse conceito.

Defender os interesses do Estado, outra coisa não é que pugnar pelos interesses dos cidadãos na sua globalidade. O conceito de Estado abrange muito mais os empresários e os dirigentes desportivos, que não têm as contas em dia com o Estado, porque não pagam o que devem e ainda ficam com o que os operários e os jogadores de futebol descontam nos seus ordenados; abrangem, também, os empresários e dirigentes desportivos, e os cidadãos comuns, que em nada beneficiam por terem as suas contas em dia com o Estado e nem sempre os últimos apresentam sinais exteriores de riqueza.

Não pode em Portugal alimentar-se a ideia com actos desta natureza de que tolo é quem paga. Assim, Eurico de Melo, com as suas declarações, revelou, a meu ver, essencialmente isto:

1.º - Que não possui tan-

to a consciência do que deve ser uma atitude de homem de Estado, como a imagem que criou fazia supor, ou essa consciência foi abafada pelo despeito de se sentir preterido na corrida a Belém, como a sua escolha para Estrasburgo pelo partido deixa supor.



2.º - Que para si, a imagem de político que se pode ou deve construir a partir do empenhamento na defesa dos interesses de classes, desde que eles se possam,

ainda confundir ou identificar com as classes mais desfavorecidas.

...Só assim se evitará a italianização de Portugal!

João Raimundo, ex-presidente do Instituto Po-

acção terrorista que visava um juiz e várias outras pessoas, algumas das quais, suas correlegionárias. Tratando-se de uma figura ligada ao partido do Governo e acontecendo isto numa altura em que todos os partidos e instituições judiciais parecem estar interessados no combate ao crime e à corrupção, pena é e também estranho que os intervenientes se não entendam nos processos de o fazer, começa a ser visível a transformação em actos, aquilo que durante tempo demais, não passou de meras intenções.

Para que esse combate tenha tido alguma eficácia, tem sido necessário, até hoje, porém, que ele pressuponha sempre ou quase sempre a figura do beneficiado, o qual corre sempre o risco de a suspeita declarada, ser interpretada como afirmação categórica e o suspeito criminoso ou corrupto se transformar em inocente.

Seria bom que houvesse mecanismos que actuassem sempre que se detectassem sinais indiciadores de crime de corrupção, porque só assim se evitará a italianização de Portugal.

*Professor do ensino secundário



CLÍNICA ORTODONTIA

— APARELHOS FIXOS —

Dr. Carlos Ramos

Rua 19 N.º 342 Sala 1.3 — Tel. 02.723472 — 4500 ESPINHO

Samuel da Silva Relvas

MÉDICO

ASSISTENTE HOSPITALAR DE MEDICINA INTERNA

(DOENÇAS DO FÍGADO E VIAS BILIARES)

Rua 18, 582, 1.º Sala 4 - ESPINHO - Telef. 72 48 02

Consultas: 4.as feiras das 15h00 às 18h00 - Marcações 72 48 02 Cons. - 744 09 33 Res.

MÉDICOS DENTISTAS

**JORGE FERREIRA
BRUNO MORRIS**

SAMS, ADSE, CGD

Telefone, 728693

Edifício S. Pedro - Sala W - Rua 23, n.º 174



CLÍNICA FISIÁTRICA S. PEDRO, Lda.

MEDICINA FÍSICA E REABILITAÇÃO

Rua 8, N.º 681 - Telef. 724714 - 4500 ESPINHO

ISMAEL BEIRÃO

(MÉDICO ESPECIALISTA)

LIANA PEREIRA

(FISIOTERAPEUTA)

Acordo com as entidades

- ADSE
- ADMG
- SAMS
- C.G. Dep.
- SEGUROS
- ACASA
- EDP
- SSMJ
- TELECOM PORT.
- PARTICULARES

RIBESCAPE

Abertos também aos sábados de manhã

RUA DO LOUREIRO

Tel. 7310312 - ESPINHO

(Zona Industrial)

- GARANTIA
- PREÇO
- QUALIDADE
- RAPIDEZ
- ESTACIONAMENTO
- PESSOAL ESPECIALIZADO
- TÉCNICA

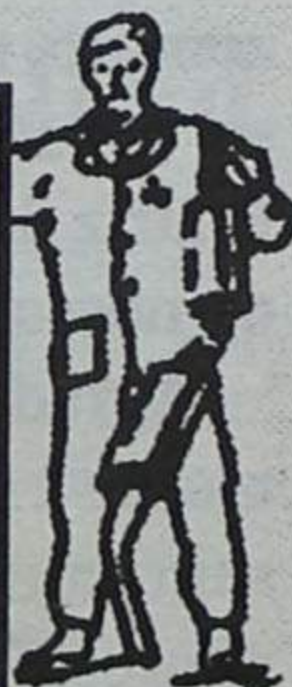

ANÚNCIOS

ADVOGADOS

FERREIRA DE CAMPOS e DULCE CAMPOS-ADVOGADOS. Rua 11 n.º 877 - Telef: 72 22 10 - 72 08 05 - Espinho.

A. CAMARINHA LOPES e HENRIQUE RODRIGUES-Rua 19 n.º 274-1.º Espinho. Telef. 72 64 71.

J. MOREIRA DE SOUSA-ADVOGADO. Escritório: Rua 23 n.º 773-1.º Dt.º Telef: 72 20 22 - 4500 Espinho. Residência: Souto-Silvalde. Telef: 72 20 37 - 732 20 37 - Espinho.

ALUGUÊIS

ALUGAM-SE QUARTOS C/ casa de baho privativa, c/ cozinha, pequeno almoço, tratamento de roupa e garagem. Telef: 72 00 02 ou 72 89 72.

ALUGA-SE T0 E T3-ESPINHO CENTRO. C/ garagem, com ou sem mobilia. 1 loja 85m2-comércio ou escritório. Inf: 056-332885.

ALUGA-SE RÉS DO CHÃO, para escritório, armazém ou comércio. Av.ª. Central Norte, 273-Paramos. Telef. 72 56 22.

ALUGA-SE T3-lugar da Marinha. Bloco E - Entrada 3-R/chão Dt.º. Telef: Estabec: 72 84 79-Casa: 764 56 06.

ESPINHO CENTRO-apartamento, totalmente equipado. Telef: 744 32 51 durante a semana. Nos fins de semana Telef: 72 38 08.

ALUGA-SE EM ESPINHO T2 e T3 desde 70c. Telef: (02) 731 02 56.

ALUGA-SE 2 ANDARES tipo vivenda, c/ áreas diferentes, grandes compartimentos. Em Anta, perto de Espinho. Novas c/ parking. Telef: 72 47 88.

ALUGA-SE LOCAL DE GARAGEM. Rua 16/31-Telef: 72 03 32.

BOA MESA

A VARINA-Restaurante, peixe e marisco, sempre frescos. Aberto todos os dias. Rua 2 n.º 1269 - Telef: 72 46 30 - Espinho.

RESTAURANTE BARRACUDA-Especialidades em feijoada de marisco, arroz de marisco, caldeirada de peixe e espetadas variadas. Fazemos serviços de casamentos, baptizados e para grupos de trabalho festas anuais. Rua 2 n.º 1255. Telef: 731 00 02 - 4500 Espinho.

RESTAURANTE TIPICO LAREIRA-Especializado em: Vitela e Bacalhau na Brasa. Pratos do dia desde 650\$00. Lareira sempre acesa. Rua 62 n.º 592. Telef: 72 79 80 - Espinho.

CASA MARRETA-Restaurante com esplanada. Caldeirada e Cataplanas de peixe. Cataplanas de peixe. Cataplanas de tamboril, açorda e arroz de marisco. Aceitam-se encomendas para fora. Pedro da Silva Lopes. Rua 2 n.º 1355. Telef: 72 00 91 - 4500 Espinho.

COMPRAS

COMPRA-SE ANDAR T2 OU T2+1, usado, com garagem, em Espinho ou periferia. Particular a particular. Contactar Telef: 056-24374.

ENSINO

SENHORA: Com curso superior realiza traduções para pequenas e médias empresas de Francês e Inglês.

Telef: 783 00 42.

OFERECE-SE

SENHORA PARA LIMPARESCADA ou para fazer outros trabalhos de limpeza durante a manhã. Telef: 72 73 63.

SENHORA C/ BOA FORMAÇÃO, oferece-se para dama de companhia de casal ou pessoa só. Faço alguns trabalhos auxiliares caseiros e cuidado de pessoa acamada. Entre zona de Miramar e Ovar. Telef: 72 37 74 a partir das 18 horas.

OFERECE-SE BANCÁRIO REFORMADO 47 anos, c/ carta de condução para escritório, cobranças, armazem rececionista. Telef: 72 28 68 - Assuntos do correio e notário-etc.

OFERECE-SE AJUDANTE TÉCNICO DE FARMACIA COM 47 anos de idade, mas afastado durante alguns anos gostava de trabalhar novamente em farmacia. Condições a combinar. Carta a este jornal ao n.º 3740.

CABELEIREIRA PROFISSIONAL OFERECE-SE. Telef: 72 67 46.

SENHORA DE RESPEITO, oferece-se para ir a casa a noite, tomar conta de crianças. Rua 8 n.º 60 - Espinho.

PASSA-SE

CAFÉ EM ESPINHO, com sala de jogos e churrascaria. Bem localizado. Com bom ambiente. Telef. 72 05 68.

FRUTIFLOR-Flores naturais, artificiais, plantas, arranjos, frutas, legumes, leite, iogurtes e queijo. Motivo retirada. Av.ª. 24 n.º 217-Espinho. Telef: 72 53 35 - Telemóv: 0936.606524.

PRECISA-SE

EMPREGADA PARA CAFETARIA de preferência c/ conhecimentos de cozinha. Para estabelecimento na Rua 38-Espinho. Marcação entrevista através do Telef: 056-372597 (horas de expediente).

SERVICOS

VITOR LANCHA-Passamos para o nosso sistema, cassetes de video que lhe enviemos do Brasil, U.S.A., França ou qualquer outra parte do mundo. Passagem de filmes 8m/m super 8 para cassetes video. Reportagens video e fotografia. Contacte-nos telef: 094 3508041 e deixe os seus dados (Bip alfa numérico)-Vitor Lancha-Espinho-Vitor Lancha-Telef: 72 53 44 atendimento automatico 24 horas. Respostas Apartado 303-4504 Espinho Codex.

YENDAS

APARTAMENTOS RUA 14. Telef: 732 20 36.

VENDE-SE T3 RUA 38, c/ lugar de garagem e arrumos. Telef: 72 58 36.

VENDE-SE MORADIA OU VENDA c/ terreno, tudo 1.400m2. Estrada Real n.º 1316. Paramos contactar telef: 72 01 87.

T3 ESPINHO-Novo, garagem e arrumos, acabamentos de luxo. Preço: 17.500c. Telef: 7830042.

T3+1 DÚPLEX-Aquecimento central, vidros duplos, salão e arrumos. Preço: 17.500c. Telef: 7830042.

T4 DÚPLEX: Novo, fino gosto, garagem, fogaõ de sala. Espectacular. Preço: 21.000c. Telef: 7830042.

T2 ESPINHO-novo, garagem, 2 W.C., grande sala. Preço: 14.500c.

Telef: 7830042.

VENDE-SE T3 NA AV.ª 8, junto ao casino. Telef: 72 35 33.

VENDE-SE APARELHOS USADOS: 3 Aparelhos de ar condicionado Candy. 2 Aparelhos de ar condicionado Harvell. 1 Aquecedor Siul. 1 Cozinha Boch. 2 Banheiras. 3 Convectoros. Telef. 764 50 85-764 88 08, terças e quintas-feiras das

14h às 16 horas.

T1 GRANJA 140M2 C/SUITE, garagem para 2 carros. Preço: 11.200c. Telef. 783 00 42.

VENDE-SE MOBILIA de sala jantar em bom estado. Em mogno. Telef. 72 67 57.

VOLKSWAGEN CAROCHA 1.303

- 360C. Telef. 72 00 46.

VENDE-SE CENTRO DE ESPINHO T2-T3-T4 e Estabelecimentos. Em construção c/ tudo do melhor. Óptimas condições de pagamento! Telef: (02) 731 02 57.

VENDE-SE JUNTO A ESPINHO. OPORTUNIDADE ÚNICA! Duas moradias geminadas, mais grande

estabelecimento. Em fase de acabamentos. Tudo somente por 27.000c. Telef: (02) 731 02 57.

VENDE-SE APARTAMENTOS T1-T2-T3-T4. Desde 8.800c. Facilidades de pagamento. Telef: (02) 731 02 56.

ANÚNCIOS

† Teresa Filomena Pereira Brandão de Almeida
Missa do 18º Aniversário

Com profunda saudade, seus pais, irmãos e restante família participam que será celebrada missa por sua alma, dia 1, quinta feira, às 19 horas, na Igreja Matriz de Espinho. Agradem desde já, a todos os amigos que possam comparecer.



† Nelson Pereira Moutinho de Oliveira
Missa do 16º Aniversário

Sua esposa, filhos e restante família, recordando com profunda saudade o seu ente querido, vêm participar que será celebrada missa, dia 3, sábado, pelas 19 horas, na Igreja Matriz de Espinho. Agradecem, desde já, a todos os amigos que possam comparecer.



† Zenaida Alvim
1º ano do seu falecimento

A família participa a todas as pessoas das suas relações e amizade que manda celebrar missa, pelo seu eterno descanso, dia 1 de Dezembro, quinta feira, pelas 19 horas, na Igreja Matriz de Espinho. Desde já agradecem a quem comparecer.



† Rafael Alves Ribeiro
(Ex-empregado do Matadouro)
AGRADECIMENTO

Sua esposa, filhos, genros, noras e demais família, vêm por este meio agradecer a todas as pessoas que tomaram parte no funeral e missa do 7º dia do saudoso extinto.



Armador - Henriques

† Nicolau Gomes da Costa
Missas do 1º aniversário do seu falecimento

Sua esposa, irmão, cunhada e sobrinhos, vêm por este meio comunicar que será celebrada missa no dia 3, sábado, na Igreja Paroquial de Silvalde, pelas 8 horas, e no dia 4, domingo nos Altos Céus pelas 10 horas. Desde já agradecem a quem comparecer.



† Fernando Dias Gomes
Agradecimento e Missa do 7º dia

Sua esposa, filhos, noras, irmãos e demais família, vêm por este meio agradecer a todas as pessoas que participaram no funeral do saudoso extinto. Comunicam que a missa de 7º dia será celebrada dia 26, sábado, pelas 8 horas, na Igreja Paroquial de Silvalde. Participam que o ofertório, será domingo, após a 1ª missa na mesma Igreja. Desde já agradecem a todos que possam participar.



Funerária Eudósia Isabel Guerreiro Nieves
Rua da Boa Nova nº 2 - Silvalde - Telef. 72 33 92

† Carlos Rodrigues Camarinha
3º Aniversário do seu Falecimento

Passando no próximo dia 28, segunda feira, o terceiro aniversário do seu falecimento, a família do saudoso extinto comunica que será rezada missa nesse dia, pelas 19 horas, na Igreja Matriz desta cidade, agradecendo desde já a todos os que quiserem estar presentes a esta celebração.



† D.ª Maria Angelina Pereira Bártolo
AGRADECIMENTO E MISSA DO 7º DIA

A família vem por este meio, reconhecidamente, agradecer às pessoas que tomaram parte no funeral da saudosa extinta ou que de outro modo manifestaram o seu pesar e participar que hoje, quinta feira, pelas 19 horas será celebrada missa de 7º dia na Igreja Matriz de Espinho, pelo que desde já agradece a quantos participarem em tão piedoso acto.

Espinho, 24 de Novembro de 1994.

Irmãos: **Artur Pereira Bártolo**
D.ª Maria da Glória Pereira Bártolo
D.ª Adelaide Nascimento Pereira Dias de Almeida

Funerária N.ª Sr.ª D'Ajuda - Sancebas & Luis Alves
Rua 20 Nº 887 - Espinho - Telef. 72 51 29

† D.ª Maria Fernanda de Deus Relvas Martins
MISSA DO 2º ANIVERSÁRIO

No próximo dia 1 de Dezembro, será celebrada missa às 19 horas, na Igreja Matriz de Espinho, por alma da nossa saudosa extinta.

Agradecemos antecipadamente a todos os familiares e amigos que possam comparecer. As filhas, marido, netos e genros.



† Delfim Abes Araújo (Milheiro)
5º Aniversário do seu falecimento

A família comunica que mandará celebrar missa pelo saudoso extinto, dia 30, quarta feira, pelas 18h30, na Igreja Paroquial de Guetim. Desde já agradece a quem comparecer.



“Prenda de anos” prometida pelo Governo

Complexo desportivo dos “tigres” será realidade em pouco tempo

Revestiu-se de grande significado clubista o jantar dos 80 anos do Sporting de Espinho, que teve lugar no sábado, dia 19, no Casino Solverde, ao qual acorreram algumas centenas de simpatizantes do clube alvi-negro.

A cerimónia contou com a presença do secretário de Estado da Educação e Desporto, Castro Almeida, do presidente da Mesa da Assembleia Geral da FPF, Gilberto Madaíl, bem como de diversas personalidades ligadas à cidade e ao futebol luso.

A nota de maior destaque da confraternização ocorreu quando o secretário de Estado da Educação e Desporto prometeu a colaboração e o empenho do Governo na construção do complexo desportivo do Sporting de Espinho, um sonho acalentado há muitos anos pelo clube.

Foi um “homem da casa”, Carlos Padrão, o primeiro a proferir umas breves palavras, na qualidade de presidente da Assembleia Geral do SCE. Aproveitando o oc-

togésimo aniversário do clube, Carlos Padrão recordou alguns dos grandes nomes do “Sporting” que tudo fizeram para que o clube se alancandorasse aos mais altos píncaros do desporto nacional: O nosso historial foi marcado por grandes Homens que tudo fizeram para que o clube tivesse uma projecção cada vez maior. São disso exemplo, o arquitecto Jerónimo Reis, o doutor Lito Gomes de Almeida, o arquitecto Joaquim Moreira da Costa Júnior ou o professor Tibério Vaz.

Ao abordar o momento actual do clube, Carlos Padrão referiu que **malgrado as vicissitudes que o futebol português atravessa, o Sporting de Espinho vive de cabeça levantada. Os actuais dirigentes têm sabido contornar as dificuldades da melhor forma. Por isso, não podemos avaliar a competência de uma direcção, somente pelos resultados desportivos.**

Mais efusivo na sua alo-

cução, José Mota realçou o papel que o Espinho ocupa na sociedade espinhense: **Temos a felicidade de possuir um clube eclético, digno de fazer inveja aos maiores. Engana-se quem pensa que o Espinho é só futebol. Modalidades como o karaté, o andebol, o voleibol, a ginástica ou o culturismo provam que o Sporting de Espinho é um clube aberto a todos.**

O presidente da autarquia local respondeu ainda a todos aqueles que criticam os subsídios ao clube mais representativo da terra: **Só quem tiver os olhos vesgos poderá pensar que atribuir dinheiro ao Espinho é esbanjar dinheiros públicos. Da minha parte, só posso reafirmar o apoio que este clube nos continuará a merecer futuramente.**

Nem o grande atraso de

dois dos convidados de honra da festa, Gilberto Madaíl e Castro Almeida, impediu que estes fizessem discursos alusivos ao momento histórico do clube.

O secretário de Estado da Educação e Desporto considerou que como cidade do futuro, Espinho merece um clube à altura. Estou certo que tê-lo-á proximamente. O fervor bairrista e o clubismo encarregar-se-ão de contribuir para que tal venha a acontecer.

Por seu turno, o presidente da Mesa da AG da FPF, que é simultaneamente Governador Civil de Aveiro, salientou que ao contrário do que muitos têm dito, o futebol também tem gente séria e cumpridora da lei, mas, para tal, precisa de estar enquadrado dentro do regime que lhe cabe.

SA

Futebol jovem

“Tigres” em grande estilo

A vitória dos iniciados do Espinho, no terreno do Vilanovense, por uma bola a zero, acabou por ser o grande destaque da ronda do último fim-de-semana.

Mercê desse resultado, os “tigres” alcançaram a formação do Vilanovense no quarto posto, e prepararam-se para receber, com muito maior à-vontade, já na próxima jornada, o Boavista, o líder da série B.

Na difícil deslocação a São João da Madeira, os juniores B saíram-se a contento, alcançando um precioso empate (2-2). Os espinhenses mantêm o terceiro posto, *ex-aequo* com a Sanjoanense.

Em virtude dos compromissos da Selecção Nacional, o campeonato nacional de juniores A sofreu a sua primeira interrupção desta época.

No dia 3

Veteranos do Rio Largo em viagem à Corunha

A equipa de veteranos do Rio Largo Clube de Espinho, depois dos encontros realizados com o União de Almeirim, Vilafranquense e Futebol Clube do Porto, vai defrontar a turma do Condeixa, em encontro

que decorrerá aqui em Espinho, no sábado, dia 26, pelas 17 horas.

No dia 3 de Dezembro, esta equipa espinhense deslocar-se-á à Corunha, para defrontar o Sporting Ciudad.

No sábado

Deficientes mentais realizam sarau de ginástica e dança

Vai decorrer, no próximo sábado, dia 26, pelas 21h30, no pavilhão da Associação Académica de Espinho, o Sarau Nacional de Ginástica e Dança para Deficientes Mentais.

No evento, da responsabilidade da Câmara Municipal de Espinho e da Associação de Desporto para a Deficiência Mental, estarão presentes duas centenas de jovens em representação de diversas instituições e clubes de todo o país.

Núcleo Sportinguista em grande expansão

O Núcleo Sportinguista de Espinho tem agendadas para as próximas semanas duas excursões a Lisboa, no âmbito da carreira do Sporting na presente temporada.

A primeira será já a 1 de Dezembro, dia do grande “derby” Sporting-Benfica. A saída de Espinho far-se-á às 8h30.

Três dias depois, em jogo a contar para a Taça de Portugal, os dois “Sporting’s” (o de Espinho e o de Portugal) irão medir forças, em pleno Estádio José Alvalade. A partida será às 8 horas da manhã.

Em ambos os jogos, o preço da excursão foi fixado em 2500 escudos, sendo que os sócios do Núcleo e os do Espinho (estes somente no jogo do dia 4) poderão adquirir o respectivo bilhete por 2000 escudos. As inscrições poderão ser efectuadas na sede do Núcleo Sportinguista de Espinho.

Entretanto, os responsáveis pela “filial” do Sporting na nossa cidade acabam de criar as secções de atletismo, cuja coordenação estará a cargo de um atleta de renome, e de pesca. Os interessados deverão dirigir-se às instalações do Núcleo Sportinguista de Espinho, situadas na Rua 29 nº 543.

Voleibol

Sp. Espinho continua invicto

O Sporting de Espinho voltou a cumprir, na sétima jornada, a sua “obrigação”, ao vencer a Universidade Lusitana, por 3-0 (8-15, 5-15, 9-15).

Os espinhenses continuam destacados no comando do “Nacional”, com dois pontos de avanço sobre o Castelo da Maia.

Por seu turno, a Académica tarda em encontrar-se com as vitórias. No sábado, mais uma derrota, desta feita frente ao Nacional, no seu reduto, por claros 3-0, com os parciais de 11-15, 11-15, 9-15. Os academistas seguem no sétimo posto, com 10 pontos.

No sector feminino, o Espinho não conseguiu travar o voleibol de outra “galáxia” do Leixões. O resultado de 3-0, parciais de 10-15, 12-15 e 11-15, não traduz a excelente réplica das espinhenses.

Nas camadas jovens, salienta-se a vitória da Académica de Espinho sobre os “tigres”, por 3-0, nas categorias de juniores e iniciados. No sector juvenil, os academistas venceram o Colégio dos Carvalhos por 3-0, enquanto que a equipa “B” de iniciados venceu o Fiães por 3-1.

Futebol popular

Luta renhida na “primeira”

A luta pelo topo da tabela classificativa da primeira divisão do campeonato de futebol popular do concelho de Espinho, tem sido a tônica das quatro primeiras jornadas já realizadas. Lá em cima encontram-se empatadas, em termos de pontos, cinco equipas - Grupo Desportivo Outeiros, Magos de Anta, Associação de Esmojães, Leões Bairristas e Novasemente. Logo a seguir, estão

mais três equipas com quatro pontos: Cruzeiro, Corredoura e Idanha.

Na segunda divisão, o Cantinho da Ramboia é o líder, com oito pontos, seguido do Rio Largo, com sete.

Na jornada do passado fim de semana destaca-se a vitória do Cantinho sobre os Estrelas da Ponte de Anta, por 9-1.

Eis os resultados e as respectivas classificações:

Resultados

| 1ª Divisão | 2ª Divisão |
|--------------------------------|-------------------------------|
| Cruzeiro-Ág. de Anta 3-2 | DP Anta-D. Regresso 5-1 |
| Guetim-Corredoura 2-1 | Rio Largo-Ronda 1-0 |
| Ág. de Paramos-Magos ... 0-2 | Sporting-J. Estrada 1-0 |
| Leões-Académico 2-1 | E. Vermelhas-Canários ... 1-3 |
| Idanha-GD Outeiros 2-2 | Império-J. Outeiros 0-5 |
| Novasem.-A. Esmojães ... 0-0 | Cantinho-EP Anta 9-1 |

Classificações

| 1ª Divisão | | | 2ª Divisão | | | | |
|-------------|-----|-----|------------|--------------|---|-------|---|
| J | M-S | P | J | M-S | P | | |
| GD Outeiros | 4 | 6-3 | 5 | Cantinho | 4 | 17-4 | 8 |
| Magos | 4 | 6-4 | 5 | Rio Largo | 4 | 7-1 | 7 |
| A. Esmojães | 4 | 6-5 | 5 | J. Outeiros | 4 | 7-1 | 6 |
| Leões | 4 | 6-5 | 5 | D. Regresso | 4 | 12-10 | 5 |
| Novasemente | 4 | 4-4 | 5 | Canários | 4 | 7-5 | 5 |
| Cruzeiro | 3 | 8-4 | 4 | Império Anta | 4 | 6-8 | 5 |
| Corredoura | 3 | 6-3 | 4 | DP Anta | 3 | 8-4 | 4 |
| Idanha | 4 | 6-6 | 4 | J. Estrada | 3 | 5-2 | 3 |
| Ág. Anta | 4 | 5-5 | 3 | Sporting | 4 | 3-6 | 3 |
| Guetim | 4 | 3-7 | 3 | E. Vermelhas | 4 | 4-13 | 0 |
| Académico | 3 | 1-5 | 1 | GD Ronda | 4 | 2-9 | 0 |
| Ág. Paramos | 3 | 1-7 | 0 | EP Anta | 4 | 2-17 | 0 |

Fid'Algo
DESPORTO

EQUIPA:

Voleibol do Sporting Clube de Espinho
Hóquei em Patins da A. A. Espinho

10% de desconto a todos os jogadores

Rua 26 n.º 429 - Tel. Fax 02.725696 - 4500 ESPINHO

Promover o "squash" é objectivo do "Solverde/Prince"

- afirma o director do Health Club, Adriano Almeida

Está a decorrer, no Hotel Solverde, desde a passada semana, até ao próximo dia 18 de Dezembro, o torneio de "squash" denominado Solverde/Prince.

A prova, que conta com 28 inscrições, segundo o responsável pelo Health Club daquela unidade hoteleira de luxo da Praia da Granja, Adriano Almeida, insere-se no plano de animação do hotel e pretende ser mais do que uma prova desportiva, ou seja, um motivo de convívio e uma achega para o desenvolvimento da modalidade nesta zona.

Para Adriano Almeida, o "squash" é um desporto que

tem vindo a ganhar adeptos por todo o país. A Federação tem feito um esforço muito grande para o desenvolvimento da modalidade, só que, como a sua sede está em Lisboa... Se a isto juntarmos o facto de as instalações para a prática de "squash" exigirem características muito específicas e de não ser fácil a sua construção isolada, o desenvolvimento desta modalidade, ainda mais difícil se torna.

Mesmo assim, a modalidade, dado o espaço apertado onde é praticada origina algumas lesões, mas é extremamente criativa. Quem a pratica, normalmente "vicia-se" nela.

São estes alguns dos factores que motivaram o Hotel Solverde a realizar esta prova amadora, acrescentando o facto de ter disponíveis dois magníficos "court's", onde só falta um espaço para o público poder assistir ao desenrolar das partidas. Foram pensados apenas para a prática do desporto, sem quaisquer outros fins, que não seja o de servir os seus associados.

Para o professor Adriano Almeida, não se pode avançar para uma prova com outros objectivos, porque nem sequer permitem a colocação árbitro! Daí, o facto de termos de orientar o torneio para o amadorismo. No en-



porto ideal para todos aqueles que levam uma vida sedentária. Chegam aqui e, em meia hora, podem desenvolver um grande esforço físico.

É uma aposta do hotel nos desportos com raquete?

Aqui, encaramos esta modalidade apenas numa perspectiva meramente lúdica, de ocupação de tempos livres. Trata-se de uma das fases de animação desta unidade ho-

teleira. A empresa Solverde não quero falar em nome da administração -, mas penso que é sua intenção promover o desporto de competição ao mais alto nível. O último torneio que a empresa realizou teve a participação da "final" do ténis nacional, como foi o caso de Nuno Marques. Tudo o que a Solverde tem apoiado, está fora do âmbito do hotel. É claro que algu-

mas dessas coisas são feitas aqui porque temos magníficas instalações.

A concluir, Adriano Almeida não quis deixar de salientar o bom entendimento que tem havido entre os Health Clubs dos hotéis Solverde e do Praia da Granja no sentido de promovermos o "squash". Poder ser um "pontapé de saída" para a criação do Clube de Squash de Espinho.

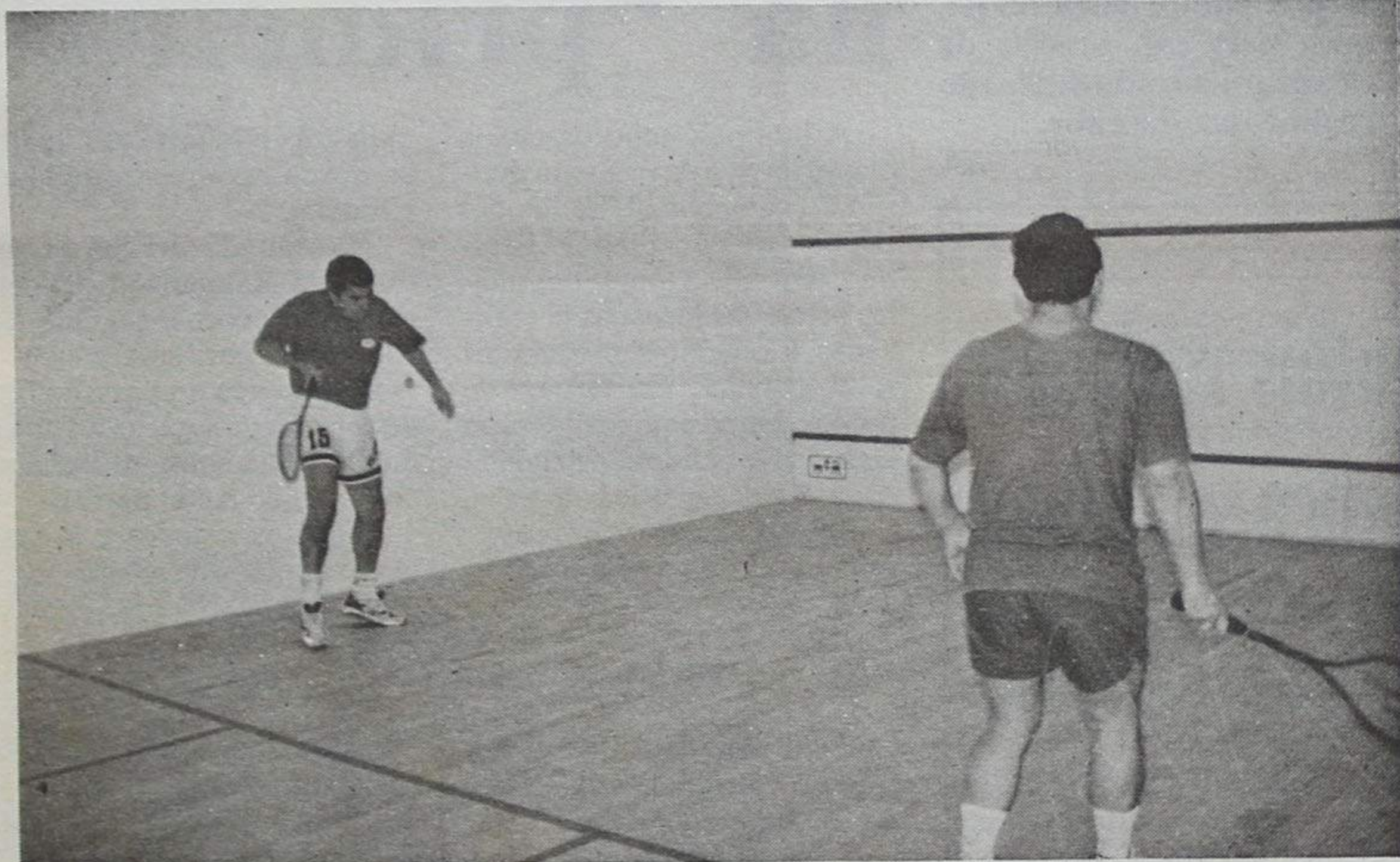

Hotel Solverde "A" lidera torneio de futebol de salão

A equipa "A" do Hotel Solverde, é o líder, isolado, do Torneio de Futebol de Salão que a concessionária do jogo em Espinho está a realizar, e onde participam diversas equipas das empresas do Grupo Violas. O Hotel "A" conta como vitórias os jogos até agora realizados.

O segundo posto é ocupado, simultaneamente pela Administração e pela Corfi que, surpreendentemente cederam um empate.

Saliente-se o facto de recentemente, os principais favoritos terem jogado entre si.

Eis os resultados:

| | |
|----------------------------------|-----|
| Cotesi "B"-Corfi | 0-1 |
| Man. Hotel-Sala de Jogo | 2-1 |
| Administração-Máquinas "A" | 1-1 |
| Adm. Casino-Hotel "A" | 0-3 |
| Man. Casino-Adm. Hotel | 0-1 |
| Máquinas "B"-Bingo | 2-1 |
| Man. Hotel-Cotesi "B" | 0-1 |
| Corfi-Máquinas "A" | 3-1 |
| Administração-Adm. Cotesi | 2-1 |
| Máquinas "B"-Adm. Casino | 1-2 |
| Hotel "A"-Bingo | 7-0 |
| Máquinas "A"-Adm. Hotel | 1-1 |

tanto, apesar de amador, o Torneio Solverde/Prince, traz sempre, dentro dos jogadores não federados, os melhores e mais conhecidos, dentro desta zona, como é o caso do dr. Manuel Serrão, Vítor Martins, o Nuno Pinto Ribeiro, Firmino Silva, etc.. Dentro do leque de jogadores estrangeiros, temos alguns que são sócios do Health Club e outros que são clientes do hotel.

Segundo este responsável pela parte desportiva do Hotel Solverde, o "squash" é o des-

Hóquei em patins

Académica derrotou Ac. da Feira "sem apelo nem agravo"

A Académica de Espinho cimentou a sua posição de líder do campeonato nacional da segunda divisão, juntamente com o Barcelinhos, ao vencer o Académica da Feira por 6-4.

O encontro, disputado no sábado à noite, revestiu-se de algumas dificuldades para os espinhenses, forçados a imprimir ao jogo elevado ritmo competitivo em face da excelente réplica dos feirenses.

No primeiro tempo a turma academista, sem render o seu habitual, conseguiu atingir o intervalo a vencer por 3-1. Foi muito pouco emotiva esta parte, com a prática de um hóquei lento e denunciado, onde prevaleceram as marcações rigorosas e conseqüentemente vários passes foram extraviados.

De salientar a fraca adesão do público academista a

este jogo, em nítido contraste com a numerosa falange de apoio dos forasteiros que certamente foi a responsável pelo facto do Ac. da Feira ter chegado à frente do marcador (3-4). A excelente campanha que tem vindo a ser protagonizada pela turma do Mocho merecia, sem dúvida, outro acompanhamento dos seus adeptos...

Foi o inconformismo dos atletas academistas que, arrancando com o hóquei ao seu nível, rápido nas marcações e veloz nos ataques, conseguiu proporcionar momentos espectaculares e chegar ao resultado final de 6-4, que lhes deu a vitória.

A arbitragem de Teófilo Armando esteve muito irregular, o que, infelizmente,

vem sendo normal nos jogos a que vimos assistindo segunda divisão.

A Académica de Espinho alinhou com os seguintes elementos:

Rui, Rui Reis, Daniel, Pedro Silva (1), José Sousa (cinco inicial - Meireles, Manuel Marques, Amadeu, Vítor Moreira e Barbosa.

Treinador: Professor Domingos Mantino.

Nas camadas jovens, academistas alcançaram "pleno", registando vitórias em todos os jogos efectuados. Eis os resultados:

| | |
|------------------------|-------------------|
| Juvenis: Juv. Pacense, | Ac. de Espinho, 7 |
| Iniciados: D. Ordem, | Ac. Espinho, 7 |
| Infantis A: D. Ordem, | Ac. Espinho, 9 |

Salvé 2/12/94

Virgínia Maria Miranda da Costa

Seu cunhado, cunhada e sobrinhos vêm por este meio desejar-lhe muitas felicidades na passagem das suas 65 primaveras.

Deficientes mentais nadaram para o "Special Olympics"

Realizou-se no passado fim-se-semana nas piscinas Solverde, uma prova de natação para deficientes mentais que envolveu cerca de oito dezenas de nadadores.

A prova tinha como objectivo a preparação e apuramento de atletas com vista à quinta edição do Special Olympics a realizar em Atlanta, nos Estados Unidos da América.

Expulsão ditou leis



Luís Manuel

Nome completo: Luís Manuel Miranda Amieiro
 Data de nascimento: 26 de Março de 1962
 Natural da Moita
 Estado civil: casado.
 Peso: 77 Kg. Altura: 1,89 metros.

A melhor recordação da sua vida de jogador?
 Quando fiz bons resultados com os clubes grandes, na altura em que estive no Sporting de Braga. E a pior?
 Foi quando perdi um campeonato de juniores, no Barreirense. Depois de ter defendido um penalti, o nosso roupeiro, inadvertidamente, deixou uma bola entrar dentro do campo, na altura em que eu o tinha defendido, quase no final da partida. O resultado dava-nos o título. Depois, o adversário conseguiu converter o golo, na repetição do mesmo.
 Qual o ídolo da sua meninice?
 O Eusebio.
 Porto, Benfica ou Sporting?
 Nenhum. O meu clube é o Barreirense.
 Quando terminara a carreira, gostaria de ser árbitro, treinador ou dirigente?
 Treinador.
 Que outros desportos gosta de praticar?
 Gosto de praticar natação. Gosto de ver hóquei em patins e basquetebol.
 Sabe cozinhar?
 Sim.
 Qual a comida que melhor sabe preparar?
 Sei de tudo um pouco. Sou um bom cozinheiro, no entanto, aquilo que mais gosto de fazer é "bacalhan à Gomes de Sá".
 Gosta de andar de avião?
 Gosto.
 A propósito: qual o meio de transporte que prefere?
 Para grandes viagens prefiro o avião, para pequenas gosto mais do automóvel.
 Que países conhece?
 Espanha, França, Bélgica e Luxemburgo.
 Onde gostaria de viver?
 Onde tenho a minha casa: na Moita.
 Qual o tipo de leitura que prefere?
 Autores portugueses como António Lobo Antunes e José Saramago; dos estrangeiros, Isabel Allende e Gabriel Garcia Marquez.
 Qual a côx que mais gosta?
 Vermelho.
 É a que mais detesta?
 Nenhuma.
 A sua maior virtude?
 Sinceridade e honestidade.

E o maior defeito?
 Não conseguir ultrapassar as coisas com facilidade, porque empenho-me a fundo.
 O que prefere numa mulher: inteligência, beleza ou sentido de humor?
 Inteligência e beleza.
 Loiras ou morenas?
 Morenas.
 Altas ou baixas?
 Altas.
 Magras ou gordas?
 Mais para o magro.
 É ciumento?
 Sou um bocadinho.
 Qual a cidade dos seus sonhos?
 Londres.
 Já visitou algum museu?
 Já visitei vários.
 Quais?
 Museu dos Coches, Soares dos Reis, etc.
 O que pensa dos padres?
 São pessoas muito úteis.
 Qual o programa de televisão que prefere?
 Os desportivos e filmes.
 Qual o político que aprecia?
 Não gosto de política, mas talvez o Fidel Castro.
 Quais os passatempos do seu gosto?
 Ler e ir ao cinema.
 O que mais o aborrece?
 A hipocrisia.
 Amor, saúde ou dinheiro?
 Saúde.
 O que pensa dos jornalistas?
 São necessários e na nossa profissão dependemos um pouco deles.
 Costuma ir às compras?
 Sim.
 Costuma dar boleia?
 Só dou a gente conhecida.
 É supersticioso?
 Não.
 O que levava para uma ilha deserta?
 Qualquer coisa para poder regressar rapidamente.
 O que faria se ganhasse o totobola?
 Faria uma boa casa e via onde poderia aplicar o dinheiro.
 Quanto custou o seu automóvel?
 2.900 contos.
 Qual a marca?
 Volkswagen Vento.
 Qual o automóvel que gostaria de ter?
 O Passat ou um Volvo.
 O que faz depois dos jogos em que participa?
 Normalmente vou para casa.

Foi um bom jogo de futebol, recheado de bons lances de ataque, aquele que opôs Portimonense e Espinho, no passado domingo. Desprovidas de complexos, ambas as equipas abdicaram de esquemas ultra-defensivos e proporcionaram um espectáculo pouco frequente no nosso futebol.

A turma da casa, liderada pelo "magriço" José Torres, cedo tomou as rédeas do jogo e logo aos três minutos desperdiçou uma ocasião flagrante para inaugurar o marcador. Valeu, na altura, a pontaria pouco afinada dos dianteiros algarvios...

Possuindo um bloco defensivo bastante coeso, o Espinho, à medida que os minutos passavam, foi subindo no terreno, causando alguns embaraços ao último reduto portimonense. Porém, o ataque dos "tigres" pecava por não ser contínuo.

Aos 23 minutos, uma desatenção da defensiva espinhense viria a resultar no primeiro golo do jogo. Lopes foi o seu autor, concluindo uma jogada

bem sucedida dos jogadores do Portimonense.

Espinho convenceu-se verdadeiramente que o adversário estava ao seu alcance e podia perfeitamente, se lutasse para que isso sucedesse, virar o rumo dos acontecimentos.

Surpreendidos com tamanho "descaramento", os portimonenses perderam a serenidade, recuaram... e sofreram o golo. Uma jogada bem gizada pela direita do ataque do Espinho, encontrou Cardoso em posição privilegiada para marcar. O jovem médio do Espinho, confrontado com tamanha oportunidade, teve a calma necessária para empatar a partida. Assistiu-se, então, ao melhor período da partida, com lances de parada e resposta de ambas as equipas.

No dealbar do primeiro tempo, ocorreu o lance decisivo que iria transfigurar por completo o desenrolar da partida até final. Ao cometer uma falta desnecessária sobre um adversário, Bolinhas viu o segundo cartão amarelo e a consequente ordem de expulsão. Com esta atitude insensata, o talentoso avançado do Espinho veio pôr em cheque a estratégia delineada para o resto do jogo.

Como se esperava, o Porto...

No sábado Missa por Rui Filipe no Mosteiro de Grijó

No próximo sábado, dia 26, pelas 18 horas, no Mosteiro de Grijó, será celebrada uma missa por sufrágio da alma do malogrado atleta do Futebol Clube do Porto, Rui Filipe.

| | | | |
|----------------|----|-----------------|-----|
| PSC - 2 | | SCE - 1 | |
| Dragan | 1 | Luís Manuel | |
| José Carlos | 2 | Amadeu | |
| Milan | 3 | Duca | |
| Parreira | 4 | Cerqueira | |
| Armando | 5 | Kappa | |
| Duílio | 6 | Rui Manuel | |
| Adriano | 7 | Cândido | 68' |
| Delgado | 8 | Beto | |
| Lopes | 9 | Artur Jorge | 74' |
| Zé Nando | 10 | Cardoso | 75' |
| Zoran | 11 | Bolinhas | |
| José Torres | 12 | Norton de Matos | |
| Gonçalo | 13 | Vitor Couto | |
| NHta | 14 | Filipe | |
| Hernani | 15 | Aziz | 74' |
| Edin | 16 | Diogo | |
| José Manuel | 17 | Milosevic | 68' |

Só após o golo dos locais, o

| Classificação | J | V | E | D | M | S | P |
|---------------|----|---|---|---|----|----|----|
| Leça | 10 | 7 | 1 | 2 | 15 | 9 | 15 |
| Campomaior | 10 | 6 | 2 | 2 | 24 | 9 | 14 |
| Famalicão | 10 | 6 | 2 | 2 | 14 | 4 | 14 |
| Felgueiras | 10 | 5 | 3 | 2 | 19 | 10 | 13 |
| Estoril | 10 | 5 | 2 | 3 | 13 | 8 | 12 |
| Lamas | 10 | 5 | 2 | 3 | 11 | 12 | 12 |
| P. Ferreira | 10 | 5 | 1 | 4 | 12 | 9 | 11 |
| Espinho | 10 | 3 | 5 | 2 | 12 | 10 | 11 |
| Nacional | 10 | 3 | 5 | 2 | 12 | 11 | 11 |
| Aves | 10 | 3 | 3 | 4 | 13 | 12 | 9 |
| Rio Ave | 10 | 3 | 3 | 4 | 11 | 12 | 9 |
| Académica | 10 | 3 | 3 | 4 | 0 | 10 | 9 |
| Amora | 10 | 1 | 6 | 3 | 10 | 12 | 8 |
| Portimonense | 10 | 3 | 2 | 5 | 9 | 13 | 8 |
| Ovarense | 10 | 2 | 4 | 4 | 10 | 19 | 8 |
| Feirense | 10 | 2 | 2 | 6 | 10 | 19 | 6 |
| Penafiel | 10 | 1 | 3 | 6 | 10 | 19 | 5 |
| Torreense | 10 | 2 | 1 | 7 | 6 | 22 | 5 |

| Resultados | Próxima Jornada |
|------------------------------|--------------------------|
| Penafiel-Campomaior... 5-4 | Penafiel - Famalicão |
| Famalicão-Rio Ave..... 1-1 | Rio Ave - Portimonense |
| Portimonense-Espinho 2-1 | Espinho - Nacional |
| Nacional-Estoril..... 1-2 | Estoril - Ovarense |
| Ovarense-Académica..... 0-0 | Académica - Torreense |
| Torreense-Amora..... 1-0 | Amora - Feirense |
| Feirense-Leça..... 1-3 | Leça - U. Lamas |
| U. Lamas-Felgueiras..... 3-2 | Felgueiras - Aves |
| Aves-P. Ferreira..... 0-1 | Campomaior - P. Ferreira |

TOTOBOLA

Concurso dos Órgãos de Informação nº 49/94, relativo a 4 de Dezembro de 1994. Prognóstico "Defesa de Espinho", redacção desportiva:

| | |
|----------------------|---------|
| Tirsense-Beira Mar | 1 |
| U. Leiria-Belenenses | X |
| Braga-Chaves | 1 |
| E. Amadora-Farense | 1 |
| A. Viseu-U. Madeira | 2 |
| Vianense-Setúbal | 2 |
| Moreirense-Marítimo | 2 |
| Académi.-Campomaior | .. 2 |
| Ovarense-Nacional | 2 |
| Felgueiras-Portimone | X |
| Lourosa-Famalicão | 2 |
| B.C. Branco-U. Lamas | .. 2 |
| Limianos-Maia | 2 |

LUIZ MEGRE BEÇA & CA., LDA.

CORRETORES DE SEGUROS

(Inscritos no Instituto Nacional de Seguros)

ESPECIALIZADOS EM SEGUROS INDUSTRIAIS, INCÊNDIO E LUCROS CESSANTES

LARGO ENG.º ANTÓNIO DE ALMEIDA, 70-8.º x PORTO
 Telef. 6000089 • Teleg. ORUGES • Telefax 6000088 • Telex 24951 LUMBE P

Melhores Marcadores

| | |
|-------------|---------|
| Bolinhas | 5 |
| Artur Jorge | 3 |
| Cardoso | 2 |
| Beto | 1 |
| Slagalo | 1 |

Portimonense não rejeitou a benesse que lhe foi concedida e assenhorou-se de imediato do controlo da partida. Após algumas perdas flagrantes, Parreira, aos 60 minutos, colocou um ponto final nas dúvidas quanto ao vencedor, ao marcar um bonito tento. Como dignos e voluntariosos adversários, os "tigres" ainda tentaram o "milagre", mas sem êxito.

Dada a correcção (da maior parte) dos intervenientes, o árbitro João Mesquita não encontrou grandes problemas à execução da sua tarefa.

Salão de Chá Pronto a Comer

Pratos económicos

Pequenos almoços, almoços e lanches

Todas as sextas feiras, há feijoada à Brasileira e tripas

Rua 14 nº880
 4500 ESPINHO
 Telef: 02 - 731 29 08

50 ANOS

1937 - 1987

Um grande espectáculo no Casino Solverde Ballet russo (de Serguey Denisov) num repertório vasto e engraçado

Decorre presentemente no Casino Solverde um grande espectáculo, traduzido pelo ballet russo de Serguey Denisov, sem dúvida dos maiores artistas mundiais da especialidade.

Director e bailarino, aos 17 anos já pertencia ao Ballet do Teatro Bolchoi, do qual aos 22 anos era já primeira figura. Em consequência de acidente muscular, foi obrigado a retirar-se da Companhia de Bolchoi.

Fundou na Primavera de 1990 o seu ballet, criando um novo estilo de dança para o "entertainment show" na Rússia, com o qual fez grande sucesso.

O grupo tem actuado em grandes "shows", assim como na televisão de diversos países, sempre com grandes êxitos. Dele fazem parte várias estrelas soviéticas e não só.

A companhia "perform", presentemente em Espinho, proporciona uma grande selecção de danças, a qual se tem expandido continuamente, prova de que a arte do folclore russo mantém o interesse de qualquer audiência. O repertório é baseado, principalmente, em olhar

coreografadas por N. Nadezhdina (Troika) e V. Klovov, e a famosa dança dos Cossacos com as suas variadas acrobacias. O ballet tem uma engraçadíssima versão própria do Can Can francês, onde sobressai um forte componente cómico muito original.

O olhar para a frente quer dizer uma experiência do rock & rol, samba, break dance, tap e moderno, com um sabor do music hall, de Paris.

O êxito constante deste grupo resulta da excelente perícia dos bailarinos. Todos eles vêm de diferentes grupos de Moscovo e são agora 15 no total.

Nestes últimos anos, o ballet tem andado numa tournée por diversos países, entre os quais Espanha, França e Alemanha, onde foi realizado um extensivo programa de music-hall.

Serguey Denisov, que é, como dissemos, director do ballet e bailarino, coreografou a maioria das danças que o ballet exhibe na sua actuação diária, no Casino Solverde. Alla Teplova, bailarina, providenciou altos valores no desenho e execução das roupas.



para trás, olhar para a frente e manter a porta sempre aberta.

O olhar para trás significa um desenho do melhor folclore, de danças coreografadas ao bom estilo dos Czars. O repertório inclui danças

Um grande espectáculo, sem dúvida, que merece ser visto, pois ficará com toda a certeza no pensamento de quem tiver essa oportunidade, recordando as velhas e belas tradições russas.

Aniversário muito participado

Lions Clube de Espinho - 17 anos de altruismo

Com a pompa e circunstância que caracteriza tais efemérides, o Lions Clube de Espinho comemorou no pas-

Cerciespinho, o Lar da 3.ª Idade, as Corporações de Bombeiros, a Paróquia de Espinho, a Conferência de S. Vicente de

seguir-lhe os passos.

"DE" congratula-se com o sucesso alcançado, dá os parabéns ao Lions e formula os



sado sábado, 19 do corrente, o 17.º aniversário da sua fundação, através de um jantar festivo que teve por palco e cenário o Hotel Praia Golf.

Presentes, não só a totalidade dos seus sócios, como também elementos de muitos clubes existentes a norte de Portugal, que vieram dar um abraço de parabéns aos "companheiros" e "companheiras" do clube aniversariante.

Presidiu ao repasto o presidente Carlos Padrão, ladeado pelo governador dos Lions e por autoridades civis da cidade de Espinho.

Depois de feita a saudação às bandeiras - nacional, dos Lions e da cidade - foi a direcção da sessão entregue a Rocha Pinto, que a desempenhou a contento, dando oportunidade a todos quantos o quiseram fazer, de exteriorizar a sua alegria por reverem velhos amigos, empenhados na mesma luta de socorrer aqueles que mais precisam, sejam eles a

Paulo, a Liga dos Amigos do Hospital, sejam simples cidadãos carenciados, que necessitem urgentemente, de uma mão amiga para poderem sobreviver no mar encapelado que os rodeia e ameaça submergir.

O governador dos Lions agradeceu ao clube espinhense o empenhamento e entusiasmo que, desde há 17 anos, dedica a todas as realizações de angariação de fundos, e exortou todos os seus membros a que sirvam de exemplo a outros clubes congéneres, mais débeis, que procurarão

melhores votos de que a população de Espinho continue a ajudá-lo, para que este, por sua vez, continue a ajudar quem dele tanto precisa.

Além disso, o nosso jornal colaborará como o Lions Club de Espinho na difusão das suas iniciativas futuras, tal como sempre o fez no passado.

Para já, sabemos que a Venda do Natal vai ser aberta brevemente ao público, dando oportunidade de ali serem adquiridos artigos próprios da época natalícia, de confeccção artesanal, por preços acessíveis.



PLÁTANO

MARIA DO ROSÁRIO BELO ZENHA
FLORES - DECORAÇÃO

SECÇÃO DE NATAL
NA CAVE DO ESTABELECIMENTO

Rua 14, nº 756 - Telef. 724847
4500 ESPINHO - Portugal

SEMANÁRIO REGISTADO
NA DIRECÇÃO-GERAL DE COMUNICAÇÃO SOCIAL SOB O Nº 41/37
FUNDADO EM 27 DE MARÇO DE 1932 POR BENJAMIM DA COSTA DIAS

DEFESA DE ESPINHO

PROPRIEDADE DA EMPES - EMPRESA DE PUBLICIDADE DE ESPINHO, LDA., MATRICULADA NA CONSERVATÓRIA DO REGISTO COMERCIAL DE ESPINHO SOB O Nº 59, FOLHAS 30 DO LIVRO C-1, COM O CAPITAL SOCIAL REALIZADO DE UM MILHÃO E QUARENTA MIL ESCUDOS ★ REDACÇÃO E ADMINISTRAÇÃO NA RUA 26, Nº 601, 2º ESQUERDO, APARTADO 39, 4501 ESPINHO CODEX - TELEFONE 721525 ★ MAQUETAGEM, PAGINAÇÃO ELECTRÓNICA E FOTOMONTAGEM EM "DEFESA DE ESPINHO" ★ IMPRESSÃO - NAVEPRIINTER, INDÚSTRIA GRÁFICA DO NORTE, SA - E.N. 14 (km 7,05) - Apt. 121 - 4471 MAIA Codex - Tels. 9411085-9485631-9485564 - Fax 9411084 ★ TIRAGEM MÉDIA DE 3.500 EXEMPLARES ★ DEPÓSITO LEGAL Nº 1604/83 ★ MEMBRO DO IPIR - INSTITUTO PORTUGUÊS DE IMPRENSA REGIONAL

APARTADO 39
4501 ESPINHO CODEX
PORTE PAGO