



As luzes do Natal

Todos os anos, precisamente por esta altura, uma sensação de "déjà vu" assalta a mente do mais incauto dos cidadãos. O período de fraternidade e de alegria que, supostamente, deveria prolongar-se pelo ano inteiro, atinge o seu apogeu no Natal, bem ao gosto dos ditames da sociedade moderna em que vivemos.

Atropelam-se as lojas comerciais na corrida ao gosto (e à bolsa...) dos consumidores, na ânsia de poderem corresponder a todos os seus anseios e caprichos e, desta forma, poderem participar na "festa global". É tempo de enfeitarem as montras, ufanarem-



se da qualidade dos seus produtos, enfim, seduzir os clientes em busca da *felicidade espiritual*.

O "espírito natalício" propaga-se igual-

mente pelas ruas, onde os enfeites luminosos alusivos ao Natal não deixam indiferente o mais distraído dos cidadãos. São decorações maravilhosas es-

sas, que têm o condão de despertar em todos nós sentimentos nobres que julgávamos adormecidos. A luzinha da esperança num mundo melhor acende-se,

inspirada pela atmosfera inebriante que a rodeia.

A celebração do Natal é, cada vez mais, a celebração do "vil metal". Mas quem quer

saber?... Quem quer saber que muitos seres humanos não terão o privilégio - ou o direito? - de gozar este período de reflexão com a própria família?



Da escola saíram "Janeiras"

Um grupo de alunos da Escola Secundária Doutor Manuel Laranjeira

tem percorrido as ruas da cidade de Espinho anunciando a chegada do Na-

tal, e foi apanhado em "flagrante" pelo fotógrafo em plena Rua 23.

Escola Nº 1 está na cauda...

Falta de espaço retira-lhe qualidade

Págs. centrais

José Régio morreu há 25 anos

Pág. 9

Há "guerra" no futebol popular

Págs. 14 e 15

Para além da revisão da tabela de taxas...

Assembleia de Freguesia de Anta vai discutir Plano de Actividades

No dia 22 do corrente, pelas 21 horas, a Assembleia de Freguesia de Anta vai reunir em quarta sessão ordinária, com a seguinte ordem de trabalhos:

Plano de actividades e orçamento para o ano de 1995; e revisão da tabela de taxas.

VENDE-SE

ESTABELECIMENTO

COM 66,8 M2 E ARRUMOS COM 8,10 M2

EDIFÍCIO PALMEIRAS

LOJA 3 - RUA 8 - ESPINHO

Contactar de 2.ª a 6.ª - feira das 9 às 12 e das 14 às 18 horas

Telefone: 72 15 75

Núcleo de Fotografia visitou Vigo e Golegã

Inserido nos objectivos da disciplina de Fotografia e Vídeo da Escola Secundária Doutor Manuel Laranjeira para o presente ano lectivo realizaram-se recentemente duas visitas de estudo à Golegã e a Vigo.

A primeira, que teve lugar no dia 27 de Outubro, teve como objectivo, segundo António Canelas, professor da referida área, *consciencializar os alunos para a problemática da fotografia nas suas múltiplas vertentes. Por outro lado, procurámos dar seguimento aos conhecimentos teórico-práticos que recebem, transformando os materiais pedagógicos num prolongamento de si próprios, explorando sentidos e valorizando sensibilidades.*

Os alunos tiveram oportunidade de visitar os museus de Carlos Relvas e Martins Correia e a Reserva Natural Paul Boquilobo, tendo sido acompanhados pelo docente

de Fotografia e Vídeo, António Canelas, e pela professora Isabel Couto.

A 26 de Novembro, foi a vez de Vigo, mais concretamente a sua VI Fotobiennial, ser alvo dos olhares curiosos dos alunos e professores da "Manuel Laranjeira".

A tradição da cultura galega, na sua componente fotográfica, foi o grande tema da exposição, que, por sua vez, incluiu aspectos históricos e contemporâneos.

A Casa das Artes de Vigo, o local da mostra, teve ainda espaço suficiente para dar a conhecer obras de relevantes

fotógrafos no panorama internacional.

A exposição central desta edição, denominada "Real como uma foto", mostra a obra de diferentes autores que exploram, a partir de concepções estéticas distintas, as possibilidades criativas que se podem obter não aceitando a fotografia como reprodução objectiva da realidade. Deste modo, a fotografia converte-se num meio para a ficção.

Como em anos anteriores, a Fotobiennial foi organizada pelo concelho de Vigo e coordenada pelo Centro de Es-

tudos Fotográficos.

O Museu Municipal "Quinones de León" foi a paragem seguinte do itinerário da comitiva. Instalado num típico paço galego do século XVII, foi doado à cidade de Vigo pelo derradeiro proprietário, Don Fernando Quinonez de Leon e de Francisco de Martin, Marquês de Alcedo, em 1925. Vastos salões dedicados à arqueologia, escultura e pintura preenchem o interior do Museu Municipal "Quinonez de León", dividido actualmente em duas grandes secções: Arte Galega e Arqueologia.

TABACARIA SPORTING, LDA.

(Venda a Retalho e Por Grosso)



TABACOS NACIONAIS E ESTRANGEIROS
ARTIGOS FOTOGRÁFICOS, PESCA, PORCELANAS, BRINDES
ARTIGOS REGIONAIS — NOVIDADES

Rua 8 n.º 641

Telefone, 72 43 49

4500 ESPINHO



RESTAURANTE • CAFÉ • SNACK-BAR • MARISQUEIRA

Com a Gerência do Augusto Neves

DESEJAMOS AOS NOSSOS CLIENTES E AMIGOS
FESTAS FELIZES

Rua 24 n.º 827 • Telef. 72 16 30 • 4500 ESPINHO

SPINUS

Bom Natal e Feliz Ano Novo!

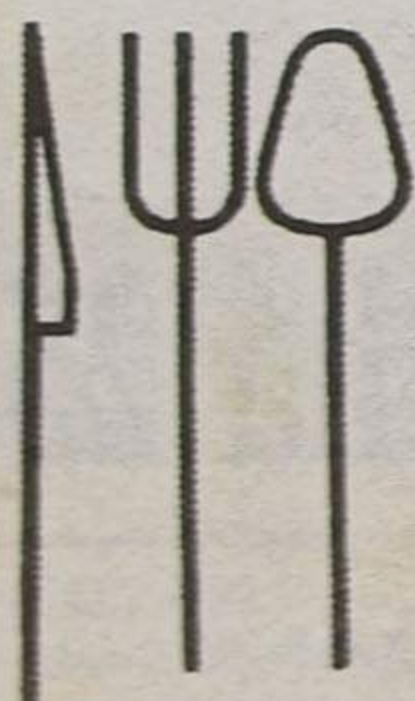

RESTAURANTE
PIZZARIA



BAR
DISCOTECA

Noites de Festa

ESPINHO • Tel.: 72 09 48 / 731 05 98

Transpúblico

Transportes Públicos, Lda.

R. 19 n.º 198 - 1.º - 4500 ESPINHO - Portugal
Telefs. 720466/725515/725584 - Fax 725609

Estimado Cliente

A TRANSPÚBLICO, tem ao seu dispor os mais modernos AUTOCARROS DE LUXO para os quais pode fazer as suas opções:

- Excursões no País e Estrangeiro.
- Transportes diários em Fábricas e Colégios
- 36, 50, 54 e 64 lugares



Ar-Condicionado, WC, Vídeo, Salão de Jogos

CONTACTE-NOS E VEJA OS NOSSOS PREÇOS

VIAJANDO EM AUTOCARRO VÊ MAIS E MELHOR

Agora na Avenida 24

Deflagrou incêndio numa casa abandonada

Na passada sexta feira, durante a madrugada, deflagrou

um incêndio num velho prédio na zona sul da Avenida 24.

Embora os bombeiros atribuíam o sinistro a causas desco-



Carlos Encarnação em visita a Espinho

O secretário de Estado da Administração Interna, Carlos Encarnação, virá a Espinho, hoje, quinta feira, para uma visita ao concelho.

Carlos Encarnação será recebido pelo presidente da edilidade às 10h30 nos Paços do Concelho, seguindo-se as visitas às instalações da PSP, quartéis do Fomal, carreira de tiro e Guarda Fiscal.

nhecidas, pensa-se que poderá ter sido provocado por uma ponta de cigarro, visto existir no interior do velho edifício, já sem tecto, um colchão onde provavelmente alguém pernoitava.

Já não é a primeira vez que ocorre em Espinho um incêndio em prédios abandonados. O caso anterior ao da passada sexta feira aconteceu num dos edifícios contíguos à Pensão Particular, na Rua 4.

Par(a)lamento

Ao preço que estão os legumes hoje em dia, há muita gente que já pensa: "Ai quem me dera morar num local que tivesse um bocadinho de terra para fazer uma horta!"

Claro que hoje é impensável, num meio urbano, poder colher-se uns legumes, a não ser plantados nuns vasos na varanda do prédio.

Se esta é uma solução que qualquer cidadão imagina, a mãe-natureza "explica" que várias outras soluções podem ser adoptadas. Por exemplo, num prédio da rua

A EDP costuma "brindar" a população da cidade com sistemáticas avarias no sistema de iluminação pública, mergulhando certas zonas nas trevas onde nem sequer dá para ver onde se pousam os pés, não vá "enfiar" os sapatos nalgum monte de dejectos, dos muitos que existem pelos passeios públicos, para fazer face a uma moda de andar com o cãozinho a largar excrementos pelos lugares públicos, numa flagrante falta de civismo que vai caracterizando o povo português.

As sistemáticas avarias da luz públi-

ca acontecem com uma frequência incrível. Há sempre zonas da cidade com frequentes avarias e isso leva a perguntar:

- Em que ficamos senhores da EDP, será isso falta de competência ou negligência?



EPSON

EPSON

ActionDesk 5000

Intel 486DX2/66 VESA LB

420 HD · 8 MB RAM · SVGA Poli 14"

+ MS-DOS 6.21, Windows 3.1

279.900\$00

+I.V.A.

Desde

12,061\$00/mês

T.E.I. - Todos os Encargos Incluídos
Crédito 36 Meses - Sem entrada inicial



sofística

Av. da República, 2503
5º Andar - Sala 53
4400 V.N.GAIA
Telef. 371 22 01 · Fax 371 21 55

Leia, Assine e Divulgue
DEFESA DE ESPINHO



PLÁTANO

MARIA DO ROSÁRIO BELO ZENHA
FLORES - DECORAÇÃO
SECÇÃO DE NATAL
NA CAVE DO ESTABELECIMENTO
Rua 14, nº 756 - Telef. 724847
4500 ESPINHO - Portugal

Samuel da Silva Relvas

MÉDICO

ASSISTENTE HOSPITALAR
DE MEDICINA INTERNA
(DOENÇAS DO FÍGADO E VIAS BILIARES)

Rua 18, 582, 1ª Sala 4 - ESPINHO - Telef. 72 48 02
Consultas: 4.as feiras das 15h00 às 18h00 - Marcações 72 48 02 Cons. - 744 09 33 Res.

**PRONTO A VESTIR
HOMEM**

Loli - Biju II

Edifício Palmeiras - Loja 11
Rua 8, N.º 805
ESPINHO

Dos vidrões vieram 925 contos

Cerca de sete milhões de subsídios da Junta da Freguesia de Espinho

A Junta de Freguesia de Espinho publicitou, recentemente, a lista das entidades - e são 40 - contempladas com subsídios durante o ano em curso, subsídios os quais atingem o montante de 5 676 316\$00. Algumas dessas entidades já receberam a totalidade, outras só uma parte e, só cerca de uma dúzia delas está à espera do primeiro e único cheque.

Para as 40 entidades - coletividades/associações - de natureza e fins diversos, canalizou a Junta de Espinho uma parte substancial das suas receitas financeiras num esforço notável e, quicá, indispensável à sobrevivência de algumas: desde os 25 contos para, por exemplo, a Liga, até aos 700 contos para a Banda de Música, há toda uma escala de cifrões percorrida até à exaustão.

É, particularmente, de assinalar a verba de 925 000\$00 atribuída às seis últimas entidades: resultam da venda das garrafas depositadas nos "vidrões", um salutar aproveitamento de inutilidades.

Acresce noticiar que a estes milhões há que somar uma outra verba, que rondará os dois mil e quinhentos contos, correspondente à participação daquela autarquia na aquisição de um aparelho destinado aos serviços de oftalmologia do nosso hospital. Tudo somado dá cerca de 7 000 000\$00.

A lista é a seguinte:

ENTIDADES	ENTREGUES	A ENTREGAR	TOTAL
Assoc. Hum. BV de Espinho		450 000\$00	450 000\$00
Assoc. Hum. BV Espinhenses	250 000\$00	200 000\$00	450 000\$00
Cerciespinho		100 000\$00	100 000\$00
Banda de Música de Espinho	700 000\$00		700 000\$00
Sector Soc. da Paróquia de Espinho		100 000\$00	100 000\$00
Conf. Masc. S.Vicente de Paula		25 000\$00	25 000\$00
Conf. Fem. S.Vicente de Paula		25 000\$00	25 000\$00
S.ta Casa Mes. de Espinho		50 000\$00	50 000\$00
Orfeão de Espinho	150 000\$00	50 000\$00	200 000\$00
Grupo Colum. de Espinho		25 000\$00	25 000\$00
Moto Clube de Espinho		25 000\$00	25 000\$00
Nascente		75 000\$00	75 000\$00
Academia de Música		50 000\$00	50 000\$00
Cruz Vermelha (nuc. de Espinho)		25 000\$00	25 000\$00
Patronato Divina Providência		50 000\$00	50 000\$00
AA de Espinho	100 000\$00	200 000\$00	300 000\$00
SC de Espinho	100 000\$00	200 000\$00	300 000\$00
CA de Espinho		50 000\$00	50 000\$00
Cicloturismo de Espinho		30 000\$00	30 000\$00
Liga dos Combatentes		25 000\$00	25 000\$00
Corpo Nacional de Escutas		100 000\$00	100 000\$00
Velhas Guardas BVE		40 000\$00	40 000\$00
Rio Largo FC	150 000\$00	50 000\$00	200 000\$00
Ass. Desp. Manuel Laranjeira		50 000\$00	50 000\$00
Novasemente		50 000\$00	50 000\$00
Esc. Primária nº2 de Espinho	130 000\$00		130 000\$00
Rádio Costa Verde	250 000\$00		250 000\$00
Academia (bolsas)		50 000\$00	50 000\$00
Ass. Comercial (Natal)		30 000\$00	30 000\$00
Ass. Não à Violência	20 000\$00		20 000\$00
Ass. Pais Básica nº1	20 000\$00	30 000\$00	50 000\$00
Ass. Pais Sá Couto	20 000\$00		20 000\$00
Surf	300 000\$00		300 000\$00
Lions Club de Espinho	50 000\$00		50 000\$00
Familiar de Espinho	50 000\$00		50 000\$00
Esc. Básica nº1	25 000\$00		25 000\$00
Festas S.º do Mar	25 000\$00		25 000\$00
Cantinho Ramboia	50 000\$00	50 000\$00	100 000\$00
Irmandade S. Pedro	75 000\$00		75 000\$00
APAM	81 316\$00		81 316\$00

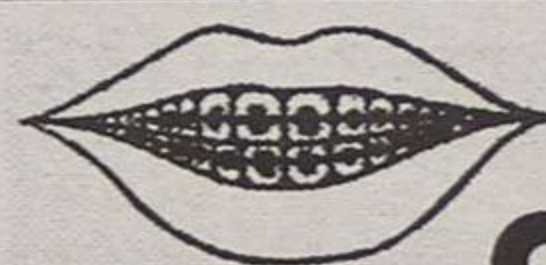

**CLÍNICA
ORTODONTIA**

— APARELHOS FIXOS —

Dr. Carlos Ramos

Rua 19 N.º 342 Sala 1.3 — Tel. 02.723472 — 4500 ESPINHO

Clinica Médica Dentária

Dr.ª Rosa Neves

Dr.ª Leopoldina T. Santos Tavares

Acordos com: ACASA E CGD

Rua 23 n.º 773 - 1.º esq - Espinho

Telef: 72 01 16

LOLI - BIJU

PRONTO A VESTIR

HOMEM E SENHORA

LOLI - BIJU

RUA 19, N.º 230

TELEF. 72 37 11

LÉLIA

Cristina & Fernanda, Lda.

Cosmética



Perfumaria

Instalações Provisórias

Rua 14 n.º 736 c/ o Telefone 731 17 05

e agora também estamos nas

Galerias Sabinus - Rua 8 n.º 576 - Loja 7

Telefone, 731 29 22

Varanda da Costa Verde

Património urbanístico com "pedagogia" duvidosa

Os técnicos urbanistas da Câmara de Espinho têm dado voltas à cabeça para detectar e catalogar alguns prédios citadinos cuja construção remonta aos primórdios da fundação da localidade e obviamente detêm fachadas com traça de extraordinária beleza histórico-arquitectónica, cuja preservação se recomenda, a fim de que as gerações vindouras conheçam em pormenor um pouco da história urbanística da sua terra.

Se até aqui, como espinhense, achamos dever apoiar inteiramente o plano, pela lógica que o mesmo encerra, o mesmo não poderá acontecer com as "operações de cosmética" que posteriormente são efectuadas em seu redor, visando única e exclusivamente multiplicar a rentabilidade do espaço.

Primeiro que tudo, segundo a opinião geral dos espinhenses, haveria que conceber um verdadeiro plano que contemplasse apenas os velhos edifícios com intrínseco valor artístico. Neste contexto existirão, quando muito, duas ou três dezenas de imóveis com dignidade que justificarão, pelo seu valor cultural, e elaboração de um cuidado projecto de obras de beneficiação que lhes restitua a beleza, a solidez e a originalidade, mantendo intactas as suas características globais.

Porém, o que até agora tem acontecido de lamentável e contrasta pela negativa com localidades que defendem os mesmos ideais, em primeiro lugar, é que a chamada "catalogação" insira alguns imóveis sem qualquer beleza histórica-arquitectónica marcantes de determinada época, como acontece na Rua 19. Em segundo lugar, as críticas têm sido constantes para os projectos aprovados das chamadas beneficiações dos imóveis, cujas obras visam para além das "operações de cosmética", a construção sobre o frontispício "recauchutado" de uma montanha de cimento armado, descaracterizando completamente o edifício, a que o povo lamenta com alguma razão "nem ser peixe, nem carne". É um autêntico homicídio voluntário que leva os homens a interrogarem-se sobre que tipo de construção existia no passado naquele local, atrás daquela "recauchutagem", levando a um grande vazio pedagógico para as gerações vindouras.

Creemos que os prédios catalogados (se é que existem) para preservar como elementos históricos da vida arquitectónica espinhense, devam sofrer apenas obras de restauração, sem que isso motivasse adulteração das suas características. Talvez um pouco como o Porto e Lisboa

têm feito, para não citar várias outras localidades em que os valores histórico-culturais lhes são muito queridos.

Em Espinho a política imobiliária visa apenas a preservação do frontispício, carregando sobre estes uma autêntica "canga" de cimento armado que desvirtua por completo a construção, tornando-se numa pseudo-pedagogia porque perdeu a originalidade.

Os poucos prédios que existem na cidade e que são realmente dignos de serem preservados, como por exemplo o Palacete da Pena



e alguns outros que existem, por exemplo, na Rua 62 (e não só), deveriam manter intactas as suas características após as obras, tornando-se numas belas vivendas para quem as adquirisse. Dessa forma a his-

tória de Espinho seria bem contada.

É pena que se pense demolir o edifício onde se instala a Academia de Música de Espinho, por ser das poucas casas apalaçadas que ainda existem na cidade. E

uma dúvida nos fica: então se existe um empenho tão grande em preservar, a torto e a direito, prédios na Rua 19 e vai deixar-se abater uma casa apalaçada como a que citamos?!
Agostinho Almeida

Salvé 15/12/94

Joaquim Manuel Oliveira Vieira

Passando mais um aniversário natalício, vêm teus pais, irmãos, cunhada, cunhado e sobrinhos, desejam-te muitas felicidades e que esta data se repita por muitos e longos anos em companhia de tua esposa e filho.



Salvé 14/12/94

Arminda Pinto Duarte

Seu marido, filho, filhas, genro e netinha, passagem de mais um aniversário, vêm por este meio desejar-lhe muitas felicidades.



INFORMÁTICA

Necessitamos de Jovens c/ conhecimentos informáticos de gestão, redes e alguma experiência em hardware. Também se admitem estagiários p/ a área de tratamento de texto em ambiente Windows.

Resposta ao nº 4108

Vende-se Terreno

Rua S. Vicente Ferrer, 453
S. Félix da Marinha
c/ 3730 m2

Telefones, 72 50 14 ou 72 89 03

ESPECIALIDADE EM CAFÉS
FÁBRICA DE TORREFAÇÃO PRÓPRIA
GRANDE SORTIDO DE BEBIDAS
NACIONAIS E ESTRANGEIRAS

CASA ALVES RIBEIRO

VALDEMAR NEVES ALVES RIBEIRO

RUA 19 N.º 294 - TEL. 720075 - APARTADO 128 - 4502 ESPINHO

DR. ILÍDIO D'OLIVEIRA SANTOS

MÉDICO DENTISTA

ODONTOPEDIATRIA = Ortodontia Fixa / Prótese Fixa

Consultórios:

— Rua 16 (Esquina Rua 16), n.º 545-1.º Dt.º - Espinho - Telef. 722931
— Rotunda da Boavista, 182-2.º H 3 - Porto - Telef. 6007175

Acordo com as entidades: ACASA; CGD; ADSE

FÁBRICA DE MÁRMORES
E GRANITOS DA TABUAÇA

VITORINO LOPES DA CRUZ,
SUCRS., LDA.

LUGAR DE ESPINHO - S. FÉLIX DA MARINHA
VILA NOVA DE GAIA
APARTADO 205 - 4503 ESPINHO CODEX
TELEFONE 720565



FUNDADA EM 1897



— RUA 19, N.º 451 —
TELEF. 720016

Deseja aos seus estimados
Clientes e Amigos

FELIZ NATAL

PASTELARIA GAMA

Fabrico diário de Bolo-Rei, Pão-de-Ló, Escangalhado e pastelaria fina

No dia de Natal, tenha à sua mesa o famoso Bolo Escangalhado e Pão-de-Ló da Pastelaria Gama

Escangalhado, um bolo que já é símbolo de qualidade em todo o país

PASTELARIA GAMA

«QUALIDADE À SUA MESA»

CONVERSA COM JESUS

Converse c/ Jesus todos os dias durante 9 dias. Orar: Meu Jesus, eu vos depositei toda minha confiança, Vós sabeis de tudo. Pai e Senhor do universo. Sois o Rei dos Reis. Vós que fizeste o paralítico andar. O morto voltar a viver, o leproso sarar. Vós que vedes minhas angústias, as minhas lágrimas, bem sabeis Divino amigo como preciso alcançar de Vós esta grande graça (pede-se a graça com fé). A minha conversa convosco, Mestre, me dá ânimo e alegria para viver. Só de Vós espero com fé e confiança (pede-se a graça com fé). Fazei Divino Jesus que antes de terminar esta conversa durante nove dias, eu alcance esta graça que peço com fé. Como gratidão publicarei esta oração para que os outros que precisam de Vós, aprendam a ter fé e confiança na Vossa Misericórdia. Eliminei meus passos, assim como o sol ilumina todos os dias o amanhecer, e testemunhei a nossa conversa. Jesus, tenho confiança em Vós. Cada vez mais aumento minha fé! Agradeço graça alcançada. *C.M.L.P.B.*

VENDE-SE T2

C/ financiamento bancário

Contactar telefones 731 24 00
72 33 28

VENDE-SE T2 C/ GAR. INDIV.

**11.900 c. - ESPINHO
731 14 00**



**ADEGA - RESTAURANTE
CRISTAL**

**AGORA TODOS OS SÁBADOS
Arroz de Sarrabulho
à moda de Ponte de Lima**

Rua 8 N.º 463 - Rua 62 N.º 43
Telefone, 720546-4500 ESPINHO

CASA MIXTA

JORGE & COSTA, LDA.

OURIVESARIA • RELOJOARIA
OFICINAS ESPECIALIZADAS
ARTES DECORATIVAS

AGORA COM UMA SECÇÃO NUMISMÁTICA
E OUTRAS COLECÇÕES

Rua 33 N.º 474 (entre as Ruas 18 e 20) • 4500 ESPINHO
Telefone, 72 51 18

ESMORIZ

Dr.ª Carla Santiago e Dr. Luís Matos
CLINICA DE MEDICINA DENTÁRIA
Cirurgia - Odontopediatria - Dentisteria - Prótese
Prótese fixa - Endodontia - Parodontologia
Av.ª da Praia — Edifício Panorama, 205 - Sala P
(em frente ao cinema) — 3885 Esmoriz
2.ª a 6.ª e Sáb. manhã — Convenções: ADSE; C.G.D.;
Telefone, 056-755400

MATOS VIEGAS

MÉDICO ESTOMATOLOGISTA
DOENÇAS DA BOCA E DENTES

Acordo com: A.D.S.E. - A.C.A.S.A. - E.D.P. - C.T.T.
CAIXA GERAL DE DEPÓSITOS E S.A.M.S., PHILIPS

RUA 19 N.º 364-1.ª DT.ª - TELEF. 721024 - ESPINHO

Duas casas cheias de novidades, moda, preço e qualidade neste Natal ao seu dispor



IMPAR

CARTEIRAS
CINTOS
MARROQUINARIA

EDIFÍCIO PALMEIRAS, LOJA 14
4500 ESPINHO
Telefone, (02) 72 42 87

GÓTICA

CARTEIRAS
CINTOS
MARROQUINARIA

Rua 14 N.º 647 • Telefone (02) 72 21 91
4500 ESPINHO

ASSISPEÇAS

Comércio de Componentes p/ Video e TV



José Manuel Santos Granja

Rua 28 ângulo c/ Rua 33 - 1061
Tel. 72 88 97 - Fax 731 24 89

4500 ESPINHO

Tele-Rocha

Projectos-instalações de gás
Móveis e Electrodomésticos
Cozinhas por medida

Rua 24 - 771 - Tel. (02) 721612
Secção de gás - Rua 31, 469 - ESPINHO
Telef. (02) 720325 - Fax (02) 7310436

PRECISA-SE

**Empregado
para escritório**

**Com carta
de condução
e livre
de serviço militar**

Resposta a este jornal
ao nº 4281

MINILAB

Deseja a todos os seus
Clientes e Amigos
um *Natal Feliz*
e *Próspero Ano Novo*

Loja 1 - Centro Comercial Solverde 2 - Av. 8 nº 8 562 - 1.ª
Loja 2 - Rua 23 nº 93 - 4500 ESPINHO

MÉDICOS DENTISTAS

**JORGE FERREIRA
BRUNO MORRIS**

SAMS, ADSE, CGD

Telefone, 728693
Edifício S. Pedro - Sala W - Rua 23, n.º 174



AUTO ROQUE

REPARAÇÕES E COMÉRCIO DE ACESSÓRIOS, LDA.

**DESEJA A TODOS OS SEUS ESTIMADOS CLIENTES E AMIGOS
FELIZ NATAL E PRÓSPERO ANO NOVO**

Av. Central Sul, 1833 — Paramos — Telefones, 725139 - 7310608 (fax) — 4500 ESPINHO

**REPARAÇÕES GERAIS - MECÂNICA - CHAPEIRO - REPINTURA EM ESTUFA - ESTAÇÃO DE SERVIÇO
ÓLEOS MOBIL - TESTES COMPUTARIZADOS DE MOTORES COM SISTEMA DE DIAGNÓSTICO MCS**

Actualidade em análise

Da entrevista de Mário Soares ao "DN" à presença de Paulo Portas no "Parabéns"

A entrevista concedida pelo dr. Mário Soares ao "Diário de Notícias" pode ser sintetizada como um balanço da actuação do Governo, balanço aliás negativo, como se deduz pelo quadro negro que pinta da situação do país.

Pelo que agora acontece, pode-se concluir que a posição assumida pelo dr. Mário Soares, no programa "Prova Oral", de Setembro passado, não foi mais que um ensaio para esta entrevista. Então, ainda teceu alguns elogios ao primeiro-ministro, embora também já traçasse um quadro bem negro da situação do país.

Na entrevista dada agora, o dr. Mário Soares não tem para com Cavaco Silva qualquer palavra de apreço, e o quadro da situação do país é mais negro, ainda, denunciando uma degradação económica catastrófica, mas também, o que é mais grave, o resvalar da democracia política constitucionalmente instituída para uma ditadura de maioria.

Não se pode condenar o dr. Mário Soares por ter esta opinião. Ele, melhor que nenhum outro português, está em condições de conhecer a real situação do país; o modo como funcionam as instituições e se comportam os homens que as dirigem. O que não deve, nesta circunstância, é deixar de usar os meios constitucionais ao seu alcance, porque ele é o árbitro da vida política nacional e não um cidadão qualquer, limitado pelo direito do voto e da expressão livre do seu pensamento. Como tal, tem de actuar dentro do quadro das suas competências. O recurso à comunicação social só se compreenderia se fosse para dar conta aos portugueses das medidas tomadas como presidente da República, porque a situação o exigira.

Que diríamos de um árbitro que deixasse de marcar um pânico e depois declarasse aos órgãos de comunicação social que o jogador "X" jogou a bola com a mão dentro da sua grande área?!

O dr. Mário Soares está no desempenho das suas funções, como presidente da República e só a ele compete punir o Governo, se o comportamento deste não se enquadra nas normas constitucionais e se a política é lesiva dos interesses nacionais.

O recurso exclusivo aos meios de comunicação social, pode contribuir para prejudicar a imagem do Governo e do partido que o suporta, mas não impede que o Governo continue a ofender os interesses do país, se acaso as suas políticas são, de facto, erradas, como ele diz. E para Mário Soares deve ser mais importante defender os superiores interesses do povo que o elegeu, do que condicionar os resultados eleitorais com uma actuação que pode ser interpretada como meramente partidária.

"Paulo Portas tem o direito de simpatizar ou antipatizar com quem quiser, mas..."

Outro facto que me parece poder ser destacado, é o das afirmações proferidas por Paulo Portas, como convidado de Herman José no programa "Parabéns".

Sendo um programa de humor, falou a sério, e teceu as críticas mais contundentes às figuras pelas quais nutre a mais viva antipatia.

Paulo Portas tem o direito de simpatizar ou antipatizar

com quem quiser. É um sentimento natural que resulta do encontro do seu comportamento, dos seus princípios, da sua mentalidade e da sua cultura, com o comportamento, os princípios, a mentalidade e a cultura das pessoas com quem directa ou indirectamente se relaciona. E assiste-lhe também o direito de exprimir os seus sentimentos e as suas ideias e de fazer as suas críticas por mais contundentes que elas sejam, em espaços próprios que permitam a sua utilização pelos visados para se defenderem. É assim que acontece quando Paulo Portas escreve no seu jornal "O Independente". Não é assim que acontece quando alguém vai ao programa televisivo "Parabéns", porque só aí vai quem Herman José quer convidar. E se por uma questão

Sorte de cunhado

De pequena cooperativa, o Instituto Piaget passou em pouco tempo a império do ensino superior. Já tem escolas em quatro cidades e diversos infantários. As condições de que nem sempre são as melhores. O êxito tem um rosto: Oliveira Cruz, ex-cunhado de Cavaco Silva.



O Instituto Piaget, que nasceu em 1974, em Vila Verde, com o nome de Instituto de Estudos Piagetianos, passou a ser conhecido por Instituto Piaget em 1981. O seu director, Oliveira Cruz, ex-cunhado de Cavaco Silva, é um homem de negócios e de educação. Foi um dos fundadores do Instituto Piaget e tem sido o seu director desde a sua criação. O Instituto Piaget tem vindo a crescer rapidamente e já tem escolas em quatro cidades e diversos infantários. As condições de que nem sempre são as melhores. O êxito tem um rosto: Oliveira Cruz, ex-cunhado de Cavaco Silva.

Através do seu director, Paulo Portas, no programa "Parabéns", de Herman José, o semanário "O Independente" confirmou a ideia generalizada de que nutre a mais viva antipatia, quiçá ódio, pelo Primeiro Ministro e seu Governo. Esta página é outro exemplo...

de ética, o responsável pelo programa resolvesse modificar os seus critérios de selecção de convidados, privilegiando os visados no programa anterior, transformaria um programa de bom humor e de passatempo, num programa de atritos que afastaria por certo muitos espectadores habituais.

Não foi elegante, na minha

opinião, sobretudo o que Paulo Portas disse acerca de Marcelo Rebelo de Sousa. Através do programa "Parabéns", nunca ficaremos a saber se ele, Marcelo Rebelo de Sousa, é ou não um fazedor de notícias. E fica mesmo em jogo a sua credibilidade como político e como comentador de jornais.

* Professor do ensino secundário

LUSOTUFO

TAPETES CARPETES ALCATIFAS

Telefones Geral: 751760 Contabil.: 751894
Exportação: 751860 Encomendas: 751911
Telex: 22243 ROLAS P * Fax: 751164 CORTEGAÇA

CLÍNICA DE MEDICINA DENTÁRIA

Acordos com : PSP, ACASA, CGD, EDP, SAMS, PHILIPS

Dr. Jorge Pacheco - Dr.ª Eva Pacheco - Dr.ª Palmira Castro
Dr.ª Cristalina Aguiar - Dr.ª Paula Amorim
Dr. Horácio Monteiro da Costa — Cirurgia Estética - Maxilo Facial

ORTOPANTOMOGRAFIA, TELERRADIOGRAFIA, IMPLANTOLOGIA,
ORTODONTIA (fixa e removível), PRÓTESE (fixa e removível)

Rua 8 n.º 381-1.º • 4500 ESPINHO • Telef. 722718

Gabinete de Radiologia de Espinho

DR. JORGE NUNES DE MATOS
DR.ª MARIA DO CARMO VASCONCELOS

Médicos especialistas — Raios X — Ecografia - Mamografia

Consultório: Rua 20 n.º 1436 r/c Dt.º • Telef. 721975
Horário: das 09h00 às 12h00 e das 14h00 às 18h00

PASTELARIA CANTA GALO

① Rua 19, N.º 1066 — Telefone, 731 08 13
② Rua 23, N.º 774 — Telefone, 72 10 48
4500 ESPINHO

Natal mais feliz com o melhor
BOLO REI
PÃO-DE-LÓ
BOLO ESCANGALHADO
BOLO REI DE FRUTOS SECOS
BOLO REI DE CHILA
da Pastelaria Canta Galo



BOAS FESTAS
com a Pastelaria
Canta Galo

FABRICAMOS QUALIDADE E SERVIMOS COM QUALIDADE

CÂMARA MUNICIPAL DE ESPINHO

Aviso

Recolha de lixo doméstico no Natal e Ano Novo

Nos próximos dias 24 e 25 de Dezembro de 1994, concretamente véspera e dia de Natal não haverá serviço de recolha de lixo doméstico na cidade de Espinho, o mesmo esquema se repetindo em 31 de Dezembro e 1 de Janeiro de 1995.

Por tal facto agradecemos a todos os munícipes que não coloquem lixo na via pública nos referidos dias, só o devendo fazer na segunda-feira de manhã.

Ajude-nos a servi-lo melhor, colaborando com os serviços de Higiene e Limpeza, para assim em dia de Natal e Ano Novo termos uma cidade que pretendemos cada vez mais limpa.

Espinho, 09 de Dezembro de 1994

O vereador com competências delegadas
Manuel Francisco Ferreira da Rocha

SOLVERDE, S.A.

Sede: Rua 19, 85, 4500 Espinho
Capital social: 6 000 000 000\$
Matriculada na Conservatória do Registo Comercial de Espinho sob o n.º 33.
Pessoa colectiva n.º 500272484.

Anúncio

Concurso público n.º 4/94, para a celebração de contrato de fornecimento de fichas metálicas para serem utilizadas nas máquinas automáticas do Casino Solverde.

- 1 - O concurso é promovido pela SOLVERDE-Sociedade de Investimentos Turísticos da Costa Verde, S.A., Rua 19, 85, 4500 Espinho.
- 2 - O concurso é público, nos termos do n.º 2 do artigo 10.º do Decreto-Lei n.º 24/92, de 25 de Fevereiro.
- 3 - a) O local de execução é no Casino Solverde, em Espinho.
b) O concurso não tem preço base.
- 4 - O prazo de execução é de 90 dias.
- 5 - O processo do concurso encontra-se no gabinete da Direcção Técnica, no Casino Solverde, onde pode ser examinado, durante as horas normais de expediente, de segunda-feira a sexta-feira, inclusive.

Podem ser solicitadas cópias do processo do concurso nos Serviços Administrativos da Solverde.

- 6 - a) As propostas terão de ser apresentadas até às 18 horas do dia 16 de Janeiro de 1995.
b) As propostas serão entregues na secretaria da administração da entidade indicada no n.º 1, podendo ser enviadas através dos CTT, sob registo e com aviso de recepção.
c) As propostas deverão ser redigidas em língua portuguesa.
- 7 - a) Só podem intervir no acto público do concurso os representantes das firmas concorrentes devidamente credenciados.
b) A abertura das propostas terá lugar no dia 17 de Janeiro de 1995, pelas 14 horas, no serviço referido no n.º 1.
- 8 - O contrato de fornecimento é por «preço global», nos termos do artigo 6.º do Decreto-Lei n.º 405/93, de 10 de Dezembro.
- 9 - O período durante o qual qualquer concorrente é obrigado a manter a sua proposta é de 90 dias a contar da data indicada na alínea b) do n.º 7.
- 10 - A adjudicação será feita à proposta mais vantajosa, atendendo-se, cumulativamente, aos seguintes critérios:
a) Menor preço;
b) Menor prazo de entrega;
c) Melhores condições de pagamento.

Solverde, 22 de Novembro de 1994. - Pela Administração, (Assinaturas ilegíveis.)

«Defesa de Espinho» - 3272 - 94/12/15

TRIBUNAL JUDICIAL DA COMARCA DE ESPINHO

Carta Precat.º n.º 234/94
extraída do Proc.º N.º 472/94, vinda do 1.º JUÍZO CÍVEL PORTO, 3.º Sec.

ANÚNCIO

No dia 10 de Janeiro de 1995, pelas 14,15 horas, no 1.º Juízo do Tribunal Judicial da Comarca de Espinho nos autos de Carta Precatária n.º 234/94, extraída dos autos de ACÇÃO ESPECIAL VENDA DE PENHOR em que é Requerente CREDIFIN - SOCIEDADE FINANCEIRA PARA AQUISIÇÕES A CRÉDITO, S.A., com Sede na Av.ª de França, 696, no Porto e Requeridos AGOSTINHO NELSON PEREIRA e mulher MARIA ISABEL LIMA AZEVEDO SILVA PEREIRA, residentes na Quinta da Marinha - BL. 3, Ent.ª 4 R/C ESQ.º, 4500 - ESPINHO, hão-de ser postos em praça, pela primeira vez, para se arrematarem ao maior lance oferecido acima do valor indicado no processo, do seguinte bem móvel.

- UM SEMI-REBOQUE DE TRÊS EIXOS DE MARCA SAMRO de 32.000 Kg com chassi n.º 667617.

Espinho 30 de Novembro de 1994

A Juiz de Direito,

- a) - MARIA MANUELA MARQUES SOUSA PAUPÉRIO
A Escrivã-Adjunta,
a) - ISABEL DA CONCEIÇÃO MORGADO CARVALHO

Manuel Costa Vieira

1.º Aniversário do seu falecimento

A Família, vem por este meio comunicar que será celebrada missa, por alma do saudoso extinto, dia 21, Quarta-feira, pelas 19 horas, na Igreja Paroquial de Silvalde.

A Família, sensibilizada com a sua presença agradece.



Vitorino Ferreira dos Santos
(Técnico de contas)

Agradecimento e missa de 7.º dia

Sua esposa, filhos, nora, netos e demais família, vêm, por este meio, reconhecidamente, agradecer às pessoas que tomaram parte no funeral do seu ente querido, ou que de outro modo manifestaram o seu pesar e participar que hoje, Quinta-feira, pelas 19 horas, será celebrada missa de 7.º dia na Igreja Matriz de Espinho, pelo que desde já agradecemos a quantos participarem em tão piedoso acto.

Espinho, 15 Dezembro de 1994

- D. Celeste Gomes dos Santos-esposa
D. Rosa da Hora Ferreira dos Santos Rodrigues-filha
Fernando Alfredo Ferreira dos Santos-filho
D. Herminia Martins da Silva-nora

Funerária N.º Sr.ª D'Ajuda - Sancebas & Luis Alves
Rua 20 N.º 887 - Espinho - Telef. 72 51 29



D. Clementina de Oliveira Meireles

Agradecimento e missa de 7.º dia

Seus filhos, noras, genro e netos, vêm por este meio, reconhecidamente, agradecer às pessoas que tomaram parte no funeral da saudosa extinta, ou que de outro modo manifestaram o seu pesar e participar que sábado, dia 17, pelas 19 horas, será celebrada missa de 7.º dia na Igreja Matriz de Espinho, pelo que desde já agradecemos a quantos participarem em tão piedoso acto.

Espinho, 15 Dezembro de 1994

- Filhos: D. Elvira de Oliveira Dias
Carlos Alberto Oliveira Meireles
Joaquim Meireles Ventura Almeida (Alfaiate)

Funerária N.º Sr.ª D'Ajuda - Sancebas & Luis Alves
Rua 20 N.º 887 - Espinho - Telef. 72 51 29



António Ferreira
(Ruas)

Agradecimento e missa de 7.º dia

Sua esposa, filhos, noras, genro, netos e restante família vêm, por este meio, muito reconhecidamente, agradecer a todas as pessoas que tomaram parte no funeral do saudoso extinto ou que de outro modo manifestaram o seu pesar e participam que a missa de 7.º dia será celebrada dia 15, quinta-feira, pelas 18h30 na Igreja Paroquial de S. Félix da Marinha.

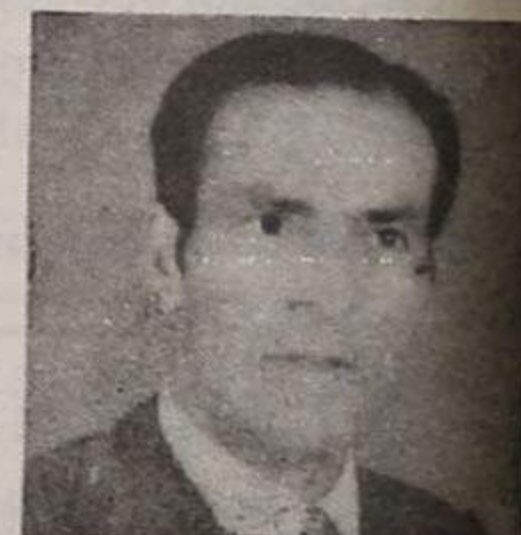

Maria Deolinda Alves dos Santos Oliveira e Silva

Missa do 1.º aniversário

Seu marido e filho participam às pessoas das suas relações e amizade que, segunda-feira, dia 19, pelas 19 horas, será celebrada missa em sufrágio da sua alma na Igreja Matriz de Espinho, pelo que, desde já, agradecemos a quantos participarem em tão piedoso acto.

Carlos Oliveira e Silva
Carlos Manuel Santos Silva



D. Maria Pereira da Silva Moreira

Agradecimento e missa de 7.º dia

Seus filhos, noras, genros e netos, vêm por este meio reconhecidamente, agradecer às pessoas que tomaram parte no funeral da saudosa extinta, ou que de outro modo manifestaram o seu pesar e participar que, sábado, dia 17, pelas 19 horas, será celebrada missa de 7.º dia na Igreja Matriz de Espinho, pelo que desde já agradecemos a quantos participarem em tão piedoso acto.

Espinho, 15 Dezembro de 1994

- Filhos: D. Maria Lucília da Silva Moreira
D. Maria Luisa da Silva Moreira Santos Borba
Jerónimo da Silva Moreira
D. Maria Armanda da Silva Moreira Mota
Amândio Alcino da Silva Moreira - (ausente)
Armando da Silva Moreira (Oculista Moreira)

Funerária N.º Sr.ª D'Ajuda - Sancebas & Luis Alves
Rua 20 N.º 887 - Espinho - Telef. 72 51 29



Aurélio Moreira da Silva

Agradecimento e missa de 7.º dia

Seus filhos, noras, genros, netos, bisnetos e demais família, vêm, por este meio, reconhecidamente, agradecer às pessoas que tomaram parte no funeral do seu ente querido, ou que de outro modo manifestaram o seu pesar e participar que, domingo, dia 18, pelas 19 horas, será celebrada missa de 7.º dia na Igreja Matriz de Espinho, pelo que desde já agradecemos a quantos participarem em tão piedoso acto.

Espinho, 15 Dezembro de 1994

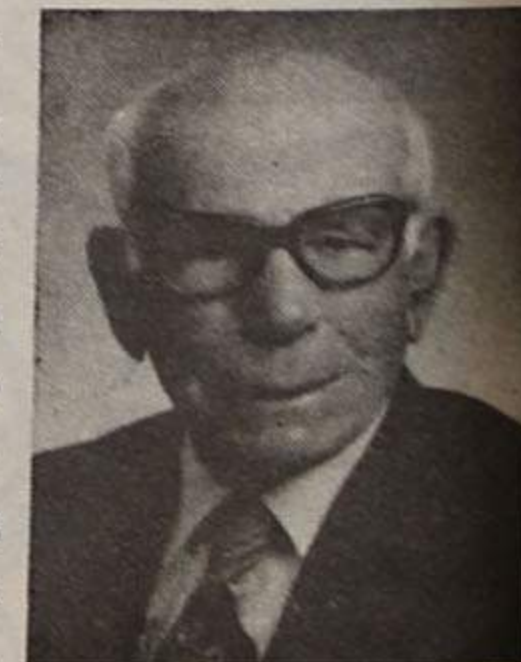

Funerária N.º Sr.ª D'Ajuda - Sancebas & Luis Alves
Rua 20 N.º 887 - Espinho - Telef. 72 51 29

José Régio morreu há 25 anos

Seu bronze em corpo inteiro isolado numa "praça fantasma"

Completam-se 25 anos dentro de dias que morreu na sua casa de Vila do Conde, José Régio. Tanto ali como em Portalegre, onde o Poeta viveu durante muitos anos, dada a sua condição de professor de liceu, e onde existe um museu com o seu nome, haverá realizações culturais relativas ao evento.

Aqui, nesta página, inteiramente dedicada a Régio, recordaremos um percurso de décadas, com a citação de nomes e factos relacionados com uma vida incompleta de quase setenta anos.

**Sou de longe e vim de longe
Para longe é que me vou...
Eis a profunda certeza
Que a andar cá me ensinou.
Porque me atirais carregos
Que o mundo vos atirou?
São vossos..., pois vós sois deles!
Mas não são meus, que o não sou!**

Quantos leram Régio? Quantos reconheceram nele a presença de um dos maiores vultos da nossa literatura o seu desaparecimento como uma perda para a cultura portuguesa? E, contudo, todos o podemos recordar na voz desse outro português inescusável: João Villaret, interpretando o que se tornou o mais popular dos seus poemas "Cântico Negro": **Que ninguém me peça piedosas intenções - que ninguém me**

*Vai-te!, que os meus abraços te maguaram,
E o meu amor não beija, não: devora.
Foram-se as flores do meu jardim. Ficaram
As raízes na terra, os troncos fora.*

*Vai-te!, o luar é para os outros. E os afagos
São para os outros, os que ensaiam as nadas...
É a lua que nos lagos fulge em pérolas e pratas.
Não nasce para mim, que estou sem lagos.*

*Se nasce, é como que um olhar da tua
(Ai, este nasce-me! E se fuço, é o vão)
Que se me fixa malma, e que me leva
Por longuras de frio e solidão...*

*Bem vês que se vão todos; e contentes, já libertos
Do peso de se lhes não querer traístear nem tiras...
Como verias tu?! Tu, flor dos olhos de safiras,
Que me acorparias nos desertos?*

*Não! não me peças que te minta:
Beijo-te os pés pelo que me oferecias.
Mas teu amor, e tu, e eu, e quanto eu sinto,*

Parte do poema "Adeus", do livro "Encruzilhada de Deus"

peça definições - não sei por onde vou - não sei para onde vou - sei que não vou por aí. Se uma só palavra bastasse para caracterizar uma obra tão rica com a sua, na sua extrema complexidade, essa palavra seria: liberdade. Liberdade total de uma homem que recusou até ao último minuto a inexorabilidade dos factos, que reclamou a morte para recusar, lutando encarnadamente, sabendo-se de antemão vencido, opondo à fraqueza do seu corpo franzino uma robustez moral invulgar, que nele foi sempre força e vida e fonte daquilo que para Régio sobrelevava o homem: a arte. O que é realmente uma monstruosidade - afirmou ele pouco antes de morrer - é uma vida sem arte.

Como artista que era, indubitavelmente dos maiores, José Régio aspirou sempre ao que talvez nunca foi: um homem livre. Em Vila do Conde, onde terminou os seus dias, nasceu em 17 de Setembro de 1901, José Maria dos Reis Pereira, que viria a adotar, mais tarde, o nome literário de José Régio.

Concluído o liceu matriculou-se na Faculdade de Letras de Coimbra, onde se licenciou em Filosofia Ro-

mânica em 1925.

A primeira guerra mundial terminara há pouco. De França, com o atraso característico, chegavam até nós os ecos de uma geração de poetas, literatos e artistas plásticos que praticavam e propunham ao mundo uma nova concepção de arte: uma arte que se opunha ao academismo naturalista e se reclamava do seu tempo, uma arte viva, em íntima relação com as restantes formas de expressão artísticas: a pintura, a música, o cinema.

Nos cafés, em Coimbra, os jovens interessados nos problemas de cultura discutiam, trocavam livros entre si, entusiasmavam-se pelo que contavam aqueles portugueses que vinham "lá de fora": Sá Carneiro, Santa-Rita, Amadeu de Sousa Cardoso. Eram todos eles estudantes, mais empenhados nas letras do que no canudo de bacharel.

Uma primeira revista, "Triptico", canaliza as aspirações desta geração que reclama o novo para as letras portuguesas, logo seguida de uma outra, cuja influência seria decisiva nos novos rumos que iria tomar a literatura nacional. O próprio título a define: "Presença", folha de arte e crítica, como se acrescentava em subtítulo. Nela passaram a colaborar quantos se consideraram modernos: Dórdio Gomes, Diogo Macedo, Casais Monteiro, Almada Negreiros e, desde logo, Fernando Pessoa! No primeiro número, que veio a público em 10 de Março de 1927, indicam-se como directores da publicação Branquinho da Fonseca, João Gaspar Simões e José Régio.

Em 1929, José Régio a-



Um matutino lisboeta designou há dias de "praça fantasma", esta onde foi colocada a estátua do Poeta

Coimbra. Durante alguma tempo lecciona no liceu de Alexandre Herculano, no Porto, mas permanece ligado à "Presença". "Poemas de Deus e o Diabo" haviam-no revelado como poeta, confirmando, no plano artístico, as capacidades críticas demonstradas na sua tese de licenciatura publicada também em 1925, "As correntes e as individualidades na moderna poesia portuguesa". Em 1925, editou a "Biografia" e em 1926, "As Encruzilhadas de Deus". Mas é a seguir a 1939, ano que findou a publicação da "Presença", que José Régio começa a publicar regularmente. A revista entrara em crise. Em vão Gaspar Simões procura convencê-lo a continuarem os dois a assumir a direcção da revista. "A Presença", não obstante a colaboração dos restantes membros do corpo directivo e redactorial consumira-lhe muitos anos de trabalho, lutas, preocupações. Dez anos haviam passado para por à prova os objectivos da publicação. Ela própria de resto, necessitava renovar-se. Mudavam-se, entretanto, os tempos e as vontades. Uma nova legislação regulava agora a imprensa portuguesa. Já professor no Liceu de Mousinho da Silveira, em Portalegre, José Régio pretendia dedicar todo o tempo livre à sua obra. A "Presença" cumprira a sua missão histórica.

Mas em 1939, rebentava a segunda guerra mundial. Outras preocupações que não exclusivamente as estéticas preocupavam agora os intelectuais europeus. A jovem geração coimbrã vai-lhes no encaicho. Aos poetas do "Novo Cancioneiro" a "Presença" não basta. No "Mundo Literário", na "Seara Nova" e na "Vértice" - revistas em que José Régio, de resto, colaborou - encontra-

ram campo para debate das suas ideias.

Em Portalegre, "cidade do Alto Alentejo - cercada - de serras, ventos, penhascos, oliveiras e sobreiros", erigida pelo poeta como domínio para a sua solidão, o Poeta escreve a sua obra: "Mas davam então tal vida - não vivida! mas morrida - no tédio e no desespero - no espanto e na solidão - que a corda dos derradeiros - desejos dos desgraçados - por noites do vento suão - já várias vezes tentara - meus dedos verdes suados..." Em 1934, publicara um romance, "O jogo da Cebra-Cega"; em 1936, sai o seu primeiro trabalho crítico, "Críticas e Críticas", seguido de um outro sobre "António Botto e o amor", em 1938 e "Em Torno da Expressão Artística" em 1940. Em 1941, publica três obras, uma de poesia, "O Fado", e duas em prosa, a novela "Davam Grandes Passeios aos Domingos", e a "Pequena História da Moderna Literatura Portuguesa". Em 1942, sai um novo romance: "Príncipe de Orelhas de Burro". Em 1945, inicia a publicação do ciclo de romances "A Velha Casa", com "Uma Gota de Sangue". No mesmo ano, edita um novo livro de poemas: "Mas Deus é Grande". "Histórias de Mulheres" data de 1946. Em 47, publica o segundo volume da "Velha Casa", "As Raízes do Futuro", seguido de "Os Avisos do Destino", em 53, "As Monstruosidades vulgares", em 1960, com que encerra o

ciclo. Entretanto, em 1954, publica um outro livro de poemas, "A Chaga do Lado", a que se seguem "Filho do Homem", em 1961, e "Cântico Suspenso", em 1968. No domínio da crítica e do ensaio publicou ainda: "Ensaio de Interpretação e Crítica", em 1964, e "Três Ensaio sobre Arte", em 1967.

Em 1962, motivos de saúde obrigaram-no a abandonar o professorado. Durante meses esteve internado em Lisboa, no Sanatório D. Carlos I, onde recebeu com a maior satisfação a visita de um grupo de estudantes.

Entre Vila do Conde e Portalegre, passaram os seus últimos anos. Em Vila do Conde se quedou finalmente. Em Portalegre, ficou aquela casa velha, grande, tosca e bela/a qual quis como se fora/feita para eu morar nela./Cheia de maus e bons cheiros/das casas que têm história/cheia da ténue, mas viva, obsidante memória/de antigas gentes e traças/cheia de sol nas vidraças/e de escuro nos recantos/cheia de medo e sossego/de silêncios e de espantos.

Fica a casa, dissemos, e os livros, e na memória dos homens, o traço de um Poeta que não morreu. O que é dramático, em Portugal, quando um homem grande desaparece, é que ficamos sempre sem saber se ele não teria podido ser um génio...

José Régio pertence a esse número.

G. A.



Para quando as novas instalações?

A Escola nº 1 do Ensino Básico não é a primeira em qualidade

Mantendo há largas décadas a sua estrutura intacta, a Escola nº 1 de Espinho (des)espera pacientemente por novas instalações, capazes de proporcionar aos seus alunos a comodidade e o espaço suficientes para o seu desenvolvimento pleno.

O projecto para a sua construção já existe, mas está "enfado na gaveta" há dez anos, o que indicia que, nos tempos mais próximos, não existirão mudanças significativas.

Entretanto, à semelhança do que tem acontecido um pouco por todo o lado, a escola passa por profundas mudanças no que concerne aos conteúdos do programa. A memorização perdeu definitivamente a "batalha" que travava com a criatividade na formação dos alunos. Estes, até ao momento, têm revelado a sua satisfação pelas alterações introduzidas.

As obras levadas a cabo pela autarquia há dois anos tiveram o condão de "lavar a cara" à escola, já que se procedeu à instalação de novos tectos nas salas e à pintura do exterior do edifício. Porém, logo surgiram vozes críticas, argumentando que as obras de nada serviriam, pois o problema de base - a falta de espaço - continuaria a existir.

Com efeito, ainda hoje essa carência continua a criar sérias dores de cabeça aos seus directores, acrescidas do facto de o número de alunos ser manifestamente grande para as actuais instalações.

sucessivos adiamentos que tem conhecido originam uma certa descrença nos professores, alunos e encarregados de educação de que, algum dia, a "Escola da Feira", como é conhecida, venha a conhecer novas paragens.

Para já, e enquanto o "milagre" não acontece, resta unicamente aos professores daquele estabelecimento usar a imaginação como forma de simplificar o actual estado de coisas. E se é certo que algumas medidas provisórias que têm sido tomadas mais não têm tam do que disfarçar aquilo que está à vista de todos, nem

OPEL CORSA

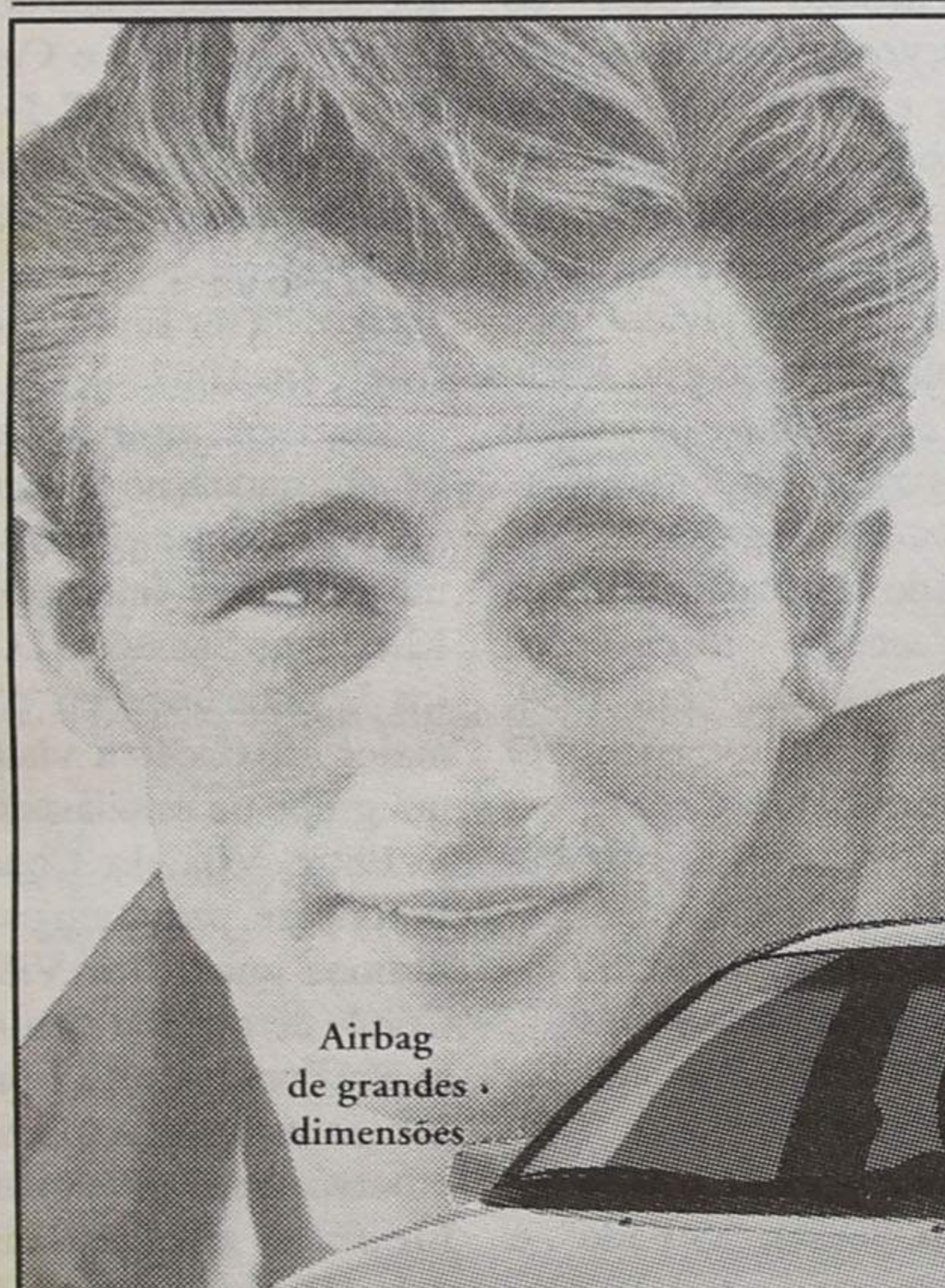

Algumas pessoas ficaram famosas pela sua paixão por automóveis.

Alguns automóveis ficarão famosos pela sua paixão por pessoas.



Airbag de grandes dimensões

Pré-tensores nos cintos de segurança

Barras de protecção lateral

ABS disponível

TM/© 1994 James Dean Foundation by Curtis Mngmt. Group, Indpls., IN, USA

NOVO MOTOR ECOTEC 1.4 16V - 90 cv

Hoje em dia, os condutores sentem cada vez mais paixão pela performance do seu automóvel. E têm razões para isso. Isto não quer dizer que sintam mais paixão por automóveis do que James Dean sentiu, mas sim que têm ao seu dispor tecnologias cada vez mais avançadas que lhes permitem disfrutar, melhor e com mais segurança, todo o prazer de conduzir.

Os novos motores Ecotec 1.4 de 16 válvulas com 90 cv, para além de lhe proporcionarem altas performances, permitem-lhe usufruir de uma condução cada vez mais confortável dada a sua elasticidade. Estes novos motores, são igualmente muito económicos e reduzem

significativamente a emissão de gases de escape.

Todavia, para além dos novos motores 16 válvulas, a nova gama Corsa continua a pensar na importância da sua segurança, por isso, introduziu pormenores pouco usuais em muitos outros automóveis do seu segmento.

Por exemplo: Barras de protecção lateral, ABS, Airbag de grandes dimensões e Pré - tensores nos cintos de segurança.

É por isso que você irá gostar do Opel Corsa tanto quanto ele gosta de si.

OPEL CORSA, EU GOSTO DO MEU CARRO, O MEU CARRO GOSTA DE MIM.



LUIS FILIPE & IRMÃO, LDA.



Rua das Fábricas - Silvalde - Apartado 558 - 4506 Espinho Codex • Telefone: (02) 731 30 44 • Fax: (02) 731 30 25
Rua 8, n.º 971 - 4500 Espinho • Telefone: (02) 72 63 07

Visite o seu novo Concessionário Opel nos concelhos de ESPINHO, OVAR e FEIRA



O projecto para a construção de uma nova escola remonta aos tempos do presidente Artur Bártolo, mas os

por isso deve ser minorizado o esforço de todos aqueles que compõem a escola. Para os docentes, a improvisação



Socipedros

COMÉRCIO DE PRODUTOS ALIMENTARES

Lugar de Barros - Silvalde - 4500 ESPINHO
Telef: 72 29 97 - 731 20 38 • Telefax 731 20 39

Bsico lidade...

adiamento
do origina
na nos p
e encarreg
que, algu
Feira", o
venha a co
gens.
enquanto
contece, re
s profes
elecimen
como fo
o actual
é certo
visórias
as mais
disfarça
sta de tod

o-a-vontade não têm sido
vras vãs.
Ao longo dos anos, a falta
espaço tornou-se crónica
a todos e, não fosse a cola-
ção de algumas institui-
da cidade, o problema
eria atingir proporções
maiores. Em face da
sistência de um espaço
valente na escola, tornou-
necessário recorrer às
omissões desportivas da
de para que a prática da
vidade física por parte
das crianças pudesse ser
realidade. Por via disso,
alunos da escola nº 1 trei-
semanalmente nos pavi-

culdades não se ficam só por aqui.

A totalidade dos alunos raramente tem possibilidades de se reunir para comemorar o Natal ou a Páscoa, pelo simples facto de que não existem na escola espaços suficientes capazes de albergar duas centenas e meia de alunos.

Como não poderia deixar de ser, a imaginação dos responsáveis foi chamada a intervir, mais uma vez, para solucionar o problema. Assim, foi decidido realizar duas festas, de manhã e de tarde, de molde a proporcionar às crianças da escola nº 1 a tão ansiada comemoração das épocas festivas.

Novos programas cativam alunos

Para cúmulo, e como se ainda não bastasse, a escola nº 1 é, em termos de pedidos de matrícula, das mais requisitadas do concelho. A localização privilegiada e a segurança que ostenta, são os principais suportes das preferências que recaem sobre o estabelecimento de ensino da Rua 19.

Enquanto que na esmagadora maioria das escolas de Espinho se assiste a uma constante diminuição do número de alunos, na escola nº 1 o panorama é substancialmente diferente. As turmas têm o número máximo de alunos aconselhado pelo Ministério



e as perspectivas de uma desaceleração no número de inscrições nos próximos tempos são ténues. Muitos encarregados de educação não se coíbem de falsear a morada da própria residência para que os seus filhos possam frequentar a referida escola. Um puro acto de masoquismo ou talvez não...

Confinadas a um recreio bisonho, as crianças daquela escola veriam naturalmente com bons olhos a mudança de instalações, tanto mais que o actual edifício se encontra localizado em pleno centro da cidade, área totalmente desaconselhável para a edificação de um estabelecimento de ensino em virtude dos múltiplos perigos em que poderão cair os seus alunos.

As mudanças que têm sido imprimidas na área da Educação nos últimos anos fazem-se igualmente sentir nos estabelecimentos de ensino básico. Os conteúdos programáticos, por exemplo, conhe-

ceram um novo fôlego em face das alterações produzidas pelo Ministério tendo em vista a reformulação do sistema de ensino. Segundo a análise dos professores, os novos programas escolares apelam mais para a criatividade e a análise crítica e individual dos alunos do que o anterior, concebido sobretudo à base da memorização de conhecimentos.

Os alunos da escola nº 1 - afinal os grandes "juizes" nesta história toda - mostraram

uma nítida preferência pela fórmula actual de aprendizagem, menos desgastante e enfadonha.

As aulas práticas passaram a fazer parte do quotidiano dos alunos, facto impensável há alguns anos. A formação substituiu definitivamente a informação.

Na sequência do novo plano curricular, os alunos tiveram possibilidade de conhecer melhor recentemente o património de Espinho. O in-

teresse que as crianças demonstraram durante o colóquio veio demonstrar aos directores da escola que estavam no caminho certo.

O grande objectivo passa pela vinda de pais dos alunos à escola para abordar temas do programa escolar que consigam incentivar os alunos a interessarem-se cada vez mais por aquilo que se passa à sua volta.

Sérgio Almeida



ser minis
e todos
m a escola
a improv

da Académica e do
ting de Espinho, cum-
do a preceito os respecti-
programas. Mas as difi-

MINI MODEL

NESTE NATAL OFEREÇA
O BRINQUEDO DOS SEUS SONHOS

CARRO C/ MOTOR 2.1C.C.
COMANDO 2 CANAIS
ALIMENTADOR DE VELA
1 L. COMBUSTÍVEL
ABASTECEDOR

70 000\$00

AV. DA RUA 15 Nº 336 ESPINHO TEL/FAX 7312907



PRAIAGOLFE hotel

Venha divertir-se connosco...



94•95

Preços Especiais c/ Estadia
Redução para crianças: 0 aos 4 anos grátis, 5 aos 12 anos 50%

Jantar de Fim de Ano 94/95

Cocktail de Champagne	Vinhos:	Animação:
Petisco do Pescador	Quinta da Aveleda	Conjunto Moz Barbosa
Amêijoada de Faisão	Terras do Dema "Branco Seco"	Actuação Especial de um Grupo de
Lagosta Espiritual	Altaça Garrafeira 85 "Tinto"	Bandolins
Fillet Mignon Ano-Bom	Espumante Raposeira "Melo-Seco"	Escola de Samba "Charanginha"
Pavê de Aveleda	Digestivos	Fogo de Artifício à Meia-Noite
Queijo da Serra		Preço p/pessoa: 18.500\$00
Café		

De Madrugada:
Cado Verde
Bola de Lamego

Reservas pelo telefone:
Tel. 351.2.720630 • Fax. 351.2.720888
Rua 6 • 4500 Espinho • Portugal

ANÚNCIOS

ADVOGADOS

CERQUEIRA FERNANDES-ADVOGADO-Av.º 24 n.º 741 -s/D. Telef: 723129 c/ Fax e 6062116 c/ Fax Modem. 2.ºas e 4.ºas das 13 as 17 horas.

ALUGUÊIS

ALUGAM-SE QUARTOS C/ casa de banho privativa, c/ cozinha, pequeno almoço, tratamento de roupa e garagem. Telef: 72 00 02 ou 72 89 72.

ALUGA-SE Avenida 8, quarto de homem ou mulher, com direito cozinha. Em casa independente. Telef: 72 14 88 - Rua 62 n.º 500.

ALUGO APARTAMENTOS T0, T1, T2 E T3-Totamente equipados. TV Satélite, telefone, garagens, limpezas. Rua 62 n.º 156. Telef: 731 08 51/2. Fax: 731 08 53.

ALUGA-SE T1 + 1- Como novo, mobilado e equipado, c/ fogão de sala, 70m2 + arrumos, chão em taco. A partir do dia 1/1/95. Renda: 65.000\$00. Telef: 72 08 24/5.

ALUGA-SE/ VENDE-SE-T3, novo, com grande sala comum. Angulo das Ruas 28 e 21. Telef: 72 25 37.

ALUGA-SE APARTAMENTO T2+1. Rua 29-Telef: 72 52 19 ou 72 28 47.

BOA MESA

A VARINA-Restaurante, peixe e marisco, sempre frescos. Aberto todos os dias. Rua 2 n.º 1269- Telef: 724630 - Espinho.

RESTAURANTE BARRACUDA-Especialidades em feijoadas de marisco, arroz de marisco, caldeirada de peixe e espetadas variadas. Fazemos serviços de casamentos, baptizados e para grupos de trabalho festas anuais. Rua 2 n.º 1255. Telef: 731 00 02 - 4500 Espinho.

RESTAURANTE TÍPICO LAREIRA-Especializado em: Vitela e Bacalhau na Brasa. Pratos do dia desde 650\$00. Lareira sempre acesa. Rua 62 n.º 592. Telef: 72 79 80 - Espinho.

EMPREGOS

ENGENHEIRO TÉCNICO CIVIL OFERECE-SE-entrada imediata. Assina Alvará Nacional ou Regional. Carta a este jornal ao n.º 3945.

SENHORA OFERECE-SE para serviços domésticos, tomar conta de crianças ou pessoas idosa. Telef: 72 41 08 a partir das 22 horas.

JOVEM CONHECEDOR de todo o país e com experiência em venda e distribuição, oferece-se para serviços compatíveis, preferência nas zonas Norte e Centro. Resposta a este jornal ao n.º 4268 ou Telef: 72 69 05.

MÉDICOS

Dr. JOAQUIM FERREIRA MENDES-Médico especialista em ouvidos, garganta e nariz. Clínica geral. Rua 9 n.º 295-2.º Esq.º-Telef: 72 17 10.

MÉDICO VETERINÁRIO

JOSÉ CARLOS BARRETO-Consultório: Rua 25 n.º 765. Telef: 72 87 82. Horário: após as 18h30.

PASSA-SE

CAFÉ EM ESPINHO, com sala de jogos e churrascaria. Bem localizado. Com bom ambiente. Telef: 72 05 68.

FRUTIFLOR-Flores naturais, artificiais, plantas, arranjos, frutas, legumes, leite, iogurtes e queijo. Motivo retirada. Av.º 24 n.º 217-Espinho. Telef: 72 53 35 - Telemóv: 0936.606524.

PASSA-SE EM ESPINHO PERFUMARIA-CABELEIREIRO E ESTÉTICA. Bem situado. Telef: 9956833.

CAFÉ SALÃO DE CHÁ BENIDORM-Ótimo ambiente, junto às policlinicas. Na Rua 18 n.º 1078. Telef: 72 47 30.

PRECISA-SE

MANICURE-PARA SALÃO EM ESPINHO. Telef: 72 53 70.

PINTOR C/ conhecimentos de pistola e ar comprimido. Telef: 731 10 95.

EMPREGADA PARA CONSULTÓRIO DENTÁRIO-c/ ou sem experiência. Contactar Av.º 24 n.º 1019 - 2.º Sala E a partir das 14 horas ou Telef: 731 32 45 ou 2000319 (depois das 20 horas).

REPORTAGENS

VITOR LANCHI-Passamos para o nosso sistema, cassetes de vídeo que lhe enviem do Brasil, U.S.A., França ou qualquer outra parte do mundo. Passagem de filmes 8m/m super 8 para cassetes vídeo. Reportagens vídeo e fotografia. Contacte-nos telef: 094 3508041 e deixe os seus dados (Bip alfa numérico)-Vitor Lanchi-Espinho-Vitor Lanchi-Telef: 72 53 44 atendimento automatico 24 horas. Respostas Apartado 303-4504 Espinho Codex.

SERVÇOS

ATENÇÃO. NÓS DESEMBARACAMOS GRATUITAMENTE, TODAS AS SUAS VELHARIAS. E também compramos algumas antiguidades. Contacte-nos telemóvel: 0936-618992 - Espinho.

EM ESPINHO. TRANSPORTE DE MERCADORIAS. Para todo o país. Consulte-nos telemóvel: 0936-618992.

CASA DE REPOUSO-Recebe idosos e acamados, inválidos. Pessoal especializado. Telef: 02-753 09 85.

VENDAS

MORADIA TIPO T3, com 2 grandes salões, vasto terreno e por acabar. Situada a 3 Km de Espinho. Excelente oportunidade 13.000€. Isidro F. Mota M.I. Licença 483 AML Telef: (02) 731 02 56.

APARTAMENTO T1 junto a Espinho, em acabamento. Facilidades de pagamento. Somente 8.800€. Isidro F. Mota M.I. Licença 483 AML Telef: (02) 731 02 57.

APARTAMENTOS EM ESPINHO T2-T3-T4. Em construção, prontos, novos e usados. Boas condições de pagamento! Isidro F. Mota M.I. Licença 483 AML Telef: (02) 731 02 56.

APARTAMENTOS RUA 14. Telef: 732 20 36.

VENDE-SE T3 RUA 38, c/ lugar de garagem e arrumos. Telef: 72 58 36.

VENDE-SE T3 NA AV.º 8, junto ao casino. Telef: 72 35 33.

DIVERSOS MOLDES DE POLIURETANO. Representações Aguiar. Estrada de Santiago, Monte-Paramos. Telef: 72 18 66. Resid: 72 11 58.

VENDE-SE APARTAMENTO T3-A entrada de Espinho-Granja. C/ 3 frentes, garagem ampla, cozinha c/ copa, lareira. Telef: 72 10 24.

VENDE-SE LOTE DE 12 PORTAS (algumas maçoas). Por 40 c. Telef: 7644193 após as 20 horas.

SALADEJANTAR-Nova de oportunidade. Raiz de Nogueira. Informa: 72 40 90 casa. Trabalho 72 83 71.

VENDE-SE MORADIA OU VIVENDA. C/ terreno, tudo 1400m2. Em Estrada Real n.º 316 Paramos. Contactar Telef: 72 01 87.

À PORTA DE ESPINHO T2+1-com 100m2, área útil, 2 banhos, despensa, roupeiro e linda cozinha, com todos os pormenores e qualidade, com bonito jardim, só visto, e para tall Estamos na Rua da Colónia Gaveto com a Rua S. Vicente Ferrer. Telef: 308580(Todos os dias).

CÃES COM 1 MÊS. Raça Pastor Alemão e Castro Laboreiro. Telef: 72 09 85.

ANÚNCIOS

Vende-se

Loja c/ cave
200 m²
Próximo do liceu de Espinho
731 14 00

Vende-se

Centro de Espinho
Armazém c/ 300 m²
15.000 c.
731 14 00

✚ Maria de Fátima Rodrigues Oliveira

Missa de 5º aniversário

Suas filhas, genros, filho, nora e netos participam às pessoas de suas relações e amizade, que sábado, dia 17, pelas 19 horas, será celebrada missa por alma da saudosa extinta, na Igreja Matriz de Espinho. Desde já agradecem a quem possa comparecer.



✚ Abel de Magalhães Figueiredo

Missa de 1º aniversário

Sua viúva, filhos e genros, vêm por ete meio comunicar que será celebrada missa dia 21, Quarta feira, pelas 19 horas na Igreja Matriz desta cidade. Desde já agradecem a todos quantos possam comparecer.



✚ Paula Margarida Alves Pais

MISSA DO 16º ANIVERSÁRIO

Com imensa saudade, seus pais e irmãos, mandam celebrar missa do 16º aniversário do seu falecimento no dia 20, terça feira, pelas 19 horas, na Igreja Matriz de Espinho. Agradecem desde já a todos quantos participarem nesta celebração.



✚ Bernardino Domingues Pereira

MISSA DO 3º ANIVERSÁRIO

Recordando sempre com infinita saudade aquele que muito amámos em vida e cuja memória veneramos, sempre vivo nos nossos corações. Sua esposa e filhos mandam celebrar missa pelo seu eterno descanso no dia 22, quinta feira, às 19 horas, na Igreja Matriz de Espinho. A família agradece desde já a todos que possam comparecer.



✚ Álvaro da Costa Patela

MISSA DO 3º ANIVERSÁRIO DO FALECIMENTO

Suas filhas, genros, filho, nora, netos e netas, vêm por este meio comunicar, que será celebrada missa, por alma do saudoso extinto, dia 17, sábado, pelas 19 horas, na Igreja Matriz de Espinho. Desde já agradecem a quem comparecer.



✚ Teófilo Pereira de Sousa

MISSA DO 6º ANIVERSÁRIO

Sua família vem por este meio, comunicar que manda celebrar missa por alma do saudoso extinto, dia 18, domingo, pelas 19 horas, na Igreja Matriz de Espinho. Antecipadamente agradecem a quem comparecer a esta celebração.

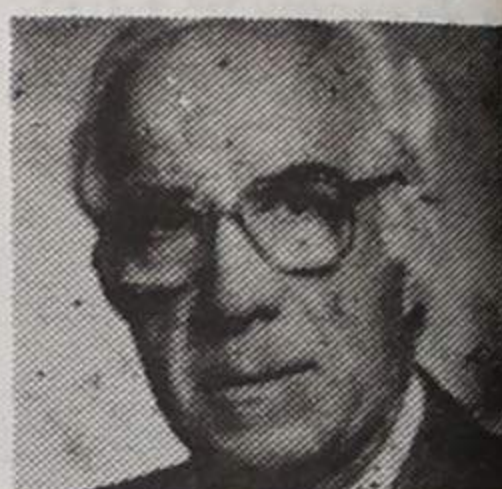

✚ Albertina Encarnação Lopes Fontes

Missa do 27º aniversário

Com a mesma dor de sempre, sufragando a alma da sua querida e eternamente lembrada filha, seus inconsoláveis pais e irmão mandam celebrar missa na Igreja Paroquial de Silvalde, no dia 20, terça feira pelas 19 horas.

Agradecem, muito reconhecidamente, desde já, a todas as pessoas que se dignem assistir a este piedoso acto.



✚ Alberto Correia da Silva

13º Aniversário do seu falecimento

e Aurora Vitorina

1º Aniversário do seu falecimento



Suas filhas, genros e netos, recordam com saudade estes seus entes queridos falecidos nos dias 25/11/81 e 11/12/93 respectivamente.

✚ Modesto Marques Marçalo

(Agente da PSP Aposentado)

MISSA DO 6º ANIVERSÁRIO

Sua esposa, D. Maria Preciosa Miranda Louro, filhos, nora, genro, netos e demais família vêm, por este meio, comunicar que mandam celebrar missa, por alma do saudoso extinto, dia 17, sábado, pelas 19 horas, na Igreja Matriz de Espinho.

Desde já agradecem a quem possa comparecer.



✚ Comendador Manuel de Oliveira Violas

Missa dia 19 na Igreja Paroquial de Silvalde

O pessoal do Grupo Violas manda celebrar pelas 12 horas do próximo dia 19, na Igreja Paroquial de Silvalde, uma missa sufragando a alma do saudoso Comendador Manuel de Oliveira Violas. No final da missa seguir-se-á a uma romagem ao cemitério de Silvalde onde no seu jazigo será depositada uma coroa de flores.

A estes piedosos actos, o pessoal do Grupo Violas agradece desde já a presença de todos quantos possam associar-se.

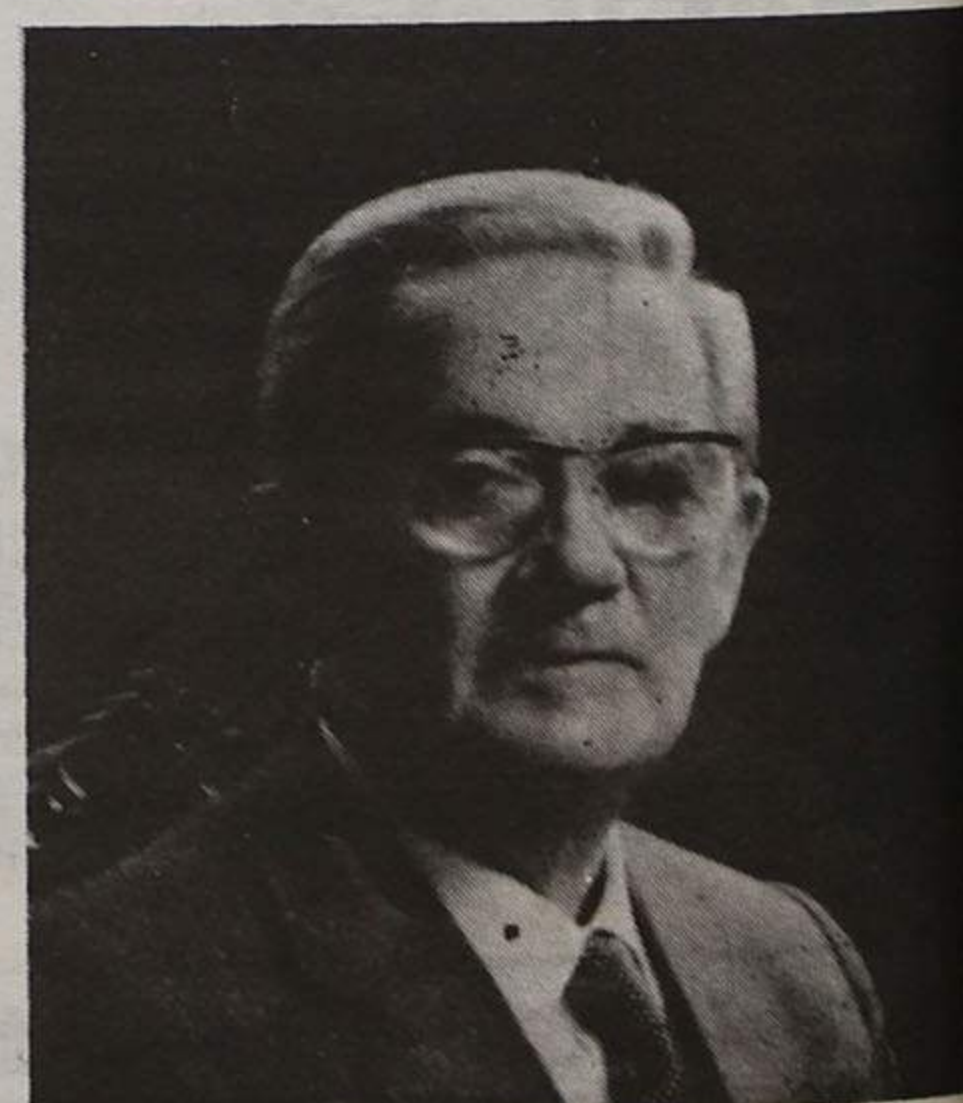

Andebol

“Tigres” sofrem pesada derrota

A recuperação que o Espinho vinha encetando nas últimas jornadas no campeonato nacional da 3ª divisão foi travada no sábado com a derrota por 25-17, diante do Sismaria.

Os “tigres”, cujas esperanças na manutenção mantêm-se intactas, alinharam da seguinte forma: Paulo Sil, Daniel Pereira, Sérgio Henriques, Nuno Carvalho, F.

Costa, Paulo Gonçalves, Delfim Calheiros, Bruno Pereira, Ricardo Fardilha.

A última jornada acabou por ser positiva para os juniores que se deslocaram até ao recinto do Progresso, vencendo por 25-19. Os juvenis, por sua vez, perderam com o CDUP por 17-14.

“Manuel Laranjeira” sobe à 1ª divisão

Ao derrotarem o Rebordosa por 19-2, as infantis da Associação Desportiva Manuel Laranjeira subiram à 1ª divisão, depois de exercerem uma supremacia esmagadora no campeonato.

As juvenis continuam igualmente em grande estilo, tendo vencido o Lusitanos por 12-8. Assegurada há muito a subida de divisão, as espinhenses prepararam-se agora para decidir com o Colégio de Gaia, no próximo sábado, o vencedor do grupo.

Quanto às juniores, a boa réplica dada ao Vigorosa, apesar da derrota por 21-19, veio provar que a equipa da “Manuel Laranjeira” se encontra no caminho certo, mesmo defrontando equipas com grande experiência competitiva.

Futebol jovem

Espinho cai na tabela

Tarefa árdua esperava a equipa de juniores do Espinho na última ronda, dado que teriam que defrontar o Salgueiros no seu próprio reduto. Os espinhenses protagonizaram uma exibição notável, mas, mesmo assim, não conseguiram evitar a derrota e o resultado final viria a cifrar-se em 2-1.

Ao cabo da 14ª jornada, os “tigres” encontram-se classificados no sétimo lugar, posição algo modesta atendendo às

potencialidades da equipa, e prepararam-se para receber o Águeda na próxima ronda.

Os iniciados lograram a obtenção de um empate (1-1) na deslocação ao terreno do Rio Ave, mas viram-se igualados no quarto posto da tabela pelo Penafiel. O Canelas é o próximo adversário do Espinho.

O encontro Meda-Espinho, a contar para a série B do campeonato de juvenis, foi adiado para o próximo mês de Janeiro.

Voleibol

“Tigres” recuperam liderança

A equipa sénior do Sporting de Espinho aproveitou da melhor forma o deslize do Castelo da Maia, diante do Leixões, para voltar ao primeiro lugar do campeonato ao vencer a Académica de São Mamede, em jogo de atraso da nona jornada.

Mau grado a excelente oposição fornecida pelos academistas, os “tigres” venceram por 3-0, com os parciais de 15-12, 15-11 e 15-8.

A nona jornada, o Espinho comanda, com vinte e cinco pontos, mais dois que um trio constituído por Sporting, Leixões e Castelo da Maia. A Académica segue no sétimo posto, tendo averbado até ao momento três vitórias e seis derrotas.

No sector feminino, a equipa sénior do Sporting de Espinho vai de mal a pior. No último fim-de-semana, o Espinho foi relegado para o último posto, ao perder com o Esmoriz, o ex-lanterna vermelha, por 15-12, 16-14 e 15-2.

Hóquei em patins

Académica perdeu “duelo de gigantes”

Aguardado com bastante expectativa, o encontro Barcelinhos-Académica de Espinho não defraudou, minimamente, a vasta assistência que o presenciou. No final, a formação do Barcelinhos acabaria por supe-

rriorizar-se - 7-5 foi o resultado final -, não sem antes ter de empenhar-se a fundo para alcançar a vitória.

Os academistas encontram-se agora no segundo posto, a dois pontos do Barcelinhos.

TOTOBOLA

Concurso dos Órgãos de Informação nº 52/94, relativo a 26 de Dezembro de 1994. Prognóstico “Defesa de Espinho”, redacção desportiva:

Boavista-Sporting	X
Porto-U.Leiria	1
Feirense-Braga	2
Ovarense-Salgueiros	2
Amora-Torreense	1
Maia-Leça	2
Elvas-Rio Ave	2
A. Viseu-Académica	2
Moscavide-Freamunde ..	1
Norwich-Tottenham	1
Leicester-Liverpool	2
Manchester C.-ClackburnX	
Chealsea-Manchester U. 1	

Torneio de futebol de salão “Solverde”

Administração e Hotel “A” na luta pelo primeiro lugar

No torneio de futebol de salão da Solverde, a luta pelo título mantém-se entre o Hotel “A” e a Administração. No entanto, a turma da Corfi ainda anda por perto a espreitar uma “escorregadela” dos dois primeiros classificados.

Eis os resultados da passada semana:

Sala de Jogo-Máquinas “B”	5-0
Adm. Cotesi-Adm. Casino	4-0
Cotesi “B”-Bingo	3-0
Sala de Jogo-Máquinas “A”	2-1

Máquinas “B”-Man. Hotel	0-5
Máquinas “B”-Hotel “A”	0-5
Adm. Cotesi-Cotesi “B”	4-2
Administração-Man. Casino	7-0
Sala de Jogo-Corfi	2-2
Adm. Casino-Cotesi “B”	1-2
Sala de Jogo-Adm. Cotesi	0-4
Máquinas “B”-Adm. Cotesi	0-5
Corfi-Bingo	3-0
Máquinas “B”-Máquinas “A”	0-5
Corfi-Hotel “A”	1-1
Adm. Hotel-Man. Hotel	0-0
Bingo-Manut. Casino	1-0

Fid'Algo

DESPORTO

EQUIPA:
 Voleibol do Sporting Clube de Espinho
 Hóquei em Patins da A. A. Espinho

Rua 26 nº 429 - Tel. Fax 02.725696 - 4500 ESPINHO

OURIVESARIA e RELOJOARIA



BRASIL

DA

AGENTE DAS MARCAS

OMEGA, TISSOT, SWATCH, JAQUES FAREL, CITIZEN, SEIKO, ALBERT LAMY, MAYO, VOGUE, FLIK FLAK, NOBREZA, BOSSINI, COSMOS, DUWARD, HANA

GRANDE VARIEDADE DE: OURIVESARIA, JOALHARIA e PRATAS

CENTRO COMERCIAL SOLVERDE II - LOJA 3 — 4500 ESPINHO — TELEFONE, 72 66 28

Novasemente lidera a "1ª" e Cantinho da Rambóia a "2ª"

A sexta jornada do campeonato de futebol popular foi marcada pela polémica gerada em torno do encontro entre o Império de Anta e o Rio Largo Clube de Espinho, do segundo escalão. A turma do Rio Largo faltou ao encontro e por isso perdeu por 3-0. No entanto, neste escalão, o resultado mais volumoso foi o obtido pelo Sporting de Esmojães (7-1) frente aos Estrelas da Ponte de Anta.

No primeiro escalão, salienta-se o regresso dos Leões Bairristas ao topo da tabela, ao vencer em Paramos, os Águias locais, por 2-1. O Novasemente ao vencer o Idanha por 3-1, assumiu a liderança deste escalão.

Neste fim de semana jogaram-se os encontros relativos à primeira jornada que se encontravam em atraso: o Águias de Paramos venceu o Académico por 3-0; o Corredoura empatou com o Cruzeiro de Silvalde (1-1); e o Juventude da Estrada perdeu com o Desportivo da Ponte de Anta por 1-2.

Eis os resultados relativos à 6ª jornada e a respectiva classificação:

Resultados

1ª divisão		2ª divisão	
Ág. Paramos-Leões	1-2	E. Vermelhas-DP Anta ..	2-5
Académico-GD Outeiros	0-3	Império-Rio Largo	3-0
Novasemente-GD Idanha	3-1	E. P. Anta-Sp. Esmojães	1-7
Cruzeiro-Magos Anta	0-0	Regresso-Juv. Estrada ...	2-2
Ág. Quinta-AD Guetim .	2-2	GD Ronda-Canários	2-1
Ass. Esmojães-Corred. ..	6-4	Cantinho-Juv. Outeiros ..	3-1

Classificações

1ª divisão			2ª divisão		
J	F-C	P	J	F-C	P
Novasemente	6 11-06	9	Cantinho	6 23-05	12
Leões	6 12-09	9	Império	6 11-09	9
Cruzeiro	6 10-05	8	J. Outeiros	6 11-04	8
Magos	6 08-04	8	D. Regresso	6 19-14	8
GD Outeiros	6 10-07	7	DP Anta	6 15-10	8
Ass. Esmojães	6 12-10	7	Canários	6 14-07	7
Ag. Quinta	6 09-07	6	Rio Largo	6 07-07	7
Guetim	6 07-10	6	Sp. Esmojães	6 10-11	5
Corredoura	6 14-14	5	J. Estrada	6 09-08	4
Idanha	6 07-11	4	Ronda	6 06-15	4
Ág. Paramos	6 06-11	2	Est. Vermelhas	6 10-18	2
Académico	6 01-13	1	Est. P. Anta	6 03-30	0

Digressão do Rio Largo causa polémica no futebol

O Rio Largo Clube de Espinho perdeu o encontro do campeonato de futebol popular do passado dia 3, frente ao Império de Anta, por 3-0, com falta de comparência.

A ausência do clube deveu-se a uma digressão à Corunha, para efectuar um encontro com o Sporting Ciudad.

Segundo os responsáveis do Rio Largo, foram feitas todas as diligências para adiamento do encontro, não fosse a desorganização da Associação e a falta de desportivismo e camaradagem do Império de Anta ao não acordar esse adiamento.

Os dirigentes do Rio Largo, atempadamente - a 12 de Novembro - entregaram na Associação, um pedido de adiamento do encontro relativo ao fim de semana em questão - 3 e 4 de Dezembro. Como não lhes foi dada qualquer resposta e, partindo do princípio de que "quem cala, consente", pensamos que estaria tudo resolvido e que a autorização de adiamento do encontro nos tinha sido concedida.

Por outro lado, o Império de Anta não gostou da forma como as coisas foram tratadas, fora do tempo e desleixadamente. Por parte da Associação de Futebol Po-

pular não houve igualdade de critérios em relação a uma posição assumida no ano anterior, e que envolveu os mesmos clubes: para um caso idêntico duas respostas e formas de tratamento diferentes.

A Associação de Futebol Popular, "empurra" as responsabilidades para os clubes intervenientes: o Rio Largo não se preocupou em contactar atempadamente o seu adversário e o Império poderia ter cedido. Esta entidade, segundo o seu responsável máximo, Fernando Fernandes, não tem autonomia para poder tomar uma decisão neste tipo de casos e limita-se a cumprir o regulamento.

Em breves linhas o caso resume-se ao seguinte:

O Rio Largo, com três semanas de antecedência, entregou um documento na Associação de Futebol Popular para pedir o adiamento do encontro relativo ao fim de semana 3 e 4 de Dezembro. Depois de saber a posição da Associação, de que deveria chegar a um acordo com o adversário, dois elementos do Rio Largo foram a casa do

presidente do Império na segunda feira anterior ao jogo; no entanto a decisão só poderia ser tomada na quinta feira, altura em que a direcção do clube reunia. Só que, antes da tal reunião, a Associação de Futebol Popular enviava um officio informando que o jogo não se realizava por o Império não concordar com a alteração, revelando desse modo um grande falta de desportivismo. Irritada com a carta, a turma de Anta, na reunião de quinta feira, decidiu seguir à risca o RGI da Associação e não concordar com a referida alteração.

Segundo o responsável do Rio Largo que encabeçou este processo, Carlos Batista, a Associação só comunica o calendário de jogos, uma semana antes da jornada se efectuar e o regulamento exige que o adiamento seja pedido com 15 dias de antecedência. Por isso - explicou - foi-nos recusada a alteração do jogo, tendo-nos sido proposto entrarmos em acordo com o clube com quem iríamos jogar. Não pudemos fazer esse contacto a tempo e horas com as

devidas formalidades!

Os dirigentes do Rio Largo não estão apenas contra a Associação de Futebol Popular. Também estão sentidos com a atitude do Império de Anta, nomeadamente com a do seu presidente.

Na quinta feira, dia 24 de Novembro, desloquei-me à Associação para entregar um relatório da nossa equipa de arbitragem e perguntei ao presidente como estava a nossa situação com o Império. Ele respondeu-me que o nosso adversário não estava de acordo com a alteração, para minha grande surpresa! Depois, eu e o Américo Freitas, deslocamo-nos a casa do presidente do Império, António Rolo. O presidente da Assembleia Geral do Rio Largo, Américo Freitas, pediu-lhe que alterasse o encontro e ele respondeu que não o faria porque já tinha tomado essa decisão juntamente com os seus colegas de direcção. Depois, justificou que, no ano passado, eu não tinha concordado com um pedido de alteração a um jogo, por altura do aniversário dos Bombeiros.

Querem pôr a "batata quente" nas nossas mãos!

- acusa o presidente do Império

Contactado por nós, o presidente da direcção do Império de Anta explicou o sucedido:

Na segunda feira anterior ao encontro, fui abordado por dois elementos do Rio Largo, na minha residência e respondi-lhes que eu era apenas o presidente da direcção, não podendo por isso dar-lhes uma resposta sobre o adiamento sem consultar os meus colegas. Respondi-lhes que só na quinta feira é que o faria, na reunião de direcção.

E continuou:

O Rio Largo recebeu a correspondência com a marcação dos jogos no dia 22 e só no dia 28 é que veio falar connosco. Deveria tê-lo feito atempadamente. A Associação enviou-nos uma carta, antes da nossa reunião, a comunicar-nos que a partida não era adiada por nós não concordarmos, dizendo que lamentavam a falta de compreensão desportiva e moral do Império... e isso revoltou-nos! No ano passado, quando precisamos de alterar

um jogo com o Rio Largo, eles informaram-nos que tal não era concedido por nós termos entregue o pedido fora do prazo estipulado pelo RGI, embora o nosso adversário tivesse concordado. Porque não o fizeram também este ano?!

Segundo António Rolo, a Associação quer agora passar a "batata quente" para as mãos do Império!

A direcção do clube de Anta em questão, acabou por enviar uma carta ao executivo da Associação de Futebol Popular em que, para além de outras considerações, lamenta que o Império de Anta, o mais antigo clube do concelho (mesmo que não o fosse!), seja ofendido de tal forma, que nos leva a desabafar que só pessoas de má-fé, ou sem credibilidade que estão à frente do desporto deste concelho, tomariam tal iniciativa.

E solicitam no documento a marcação de uma reunião com a direcção da Associação para os esclarecimentos diversos.

MP



Forno de Espinho

PADARIA E CONFEITARIA

Rua 19, N.º 1278 • Telefone, 72 53 38
4500 ESPINHO

ESPECIALIDADES:

Pão de água, pão tigre, pão holandês, pão de centelo, pão de 5 cereais, etc.
Bola de Carnes c/ queijo mozarella
Trança de carnes c/ champignons
Pizzas e salgadinhos

PÃO DE LÓ D'MARIA E BOLO-REI

Regueifa doce, fogaça, pão de uvas c/ nozes, folares.

**- BOLOS DE ANIVERSÁRIO, COMUNHÕES E BAPTIZADOS
- SEMI-FRIOS**

FABRICAMOS QUALIDADE

Corunha Futebol popular

os Voluntários de Espinho, porque havia alguns dos seus jogadores que eram bombeiros e tinham de participar num encontro de futebol daquela corporação. O senhor António Rolo tem um documento da Associação em que diz que esse jogo não se poderia realizar, não por parte do Rio Largo, mas sim porque o pedido teria de ser entregue na Associação com 15 dias de antecedência e não com oito, como o fizeram.

Segundo Carlos Batista, a direcção ainda vai à associação para tentar resolver a situação criada porque, segundo ele, o Rio Largo tem um nome a defender. Acho que a este assunto deve ser devidamente esclarecido, nem que para isso se tenha de convocar uma assembleia de clubes.

Para o actual técnico do clube, penso que há aqui vingança.

E explica:

No ano passado fui secretário da Associação e três semanas antes de terminar o mandato, demiti-me por entender não dever pactuar com certas situações que se estavam a passar lá dentro!...

Entendo que perder um jogo desta maneira é muito triste, ainda para mais porque sei que poderia ter usado algumas habilidades para que tal não acontecesse. As equipas de arbitragem não estão assim tão bem informadas... Mas não quis usar de má-fé. Poderia dizer qual foi o motivo da minha zanga com um dos elementos da Associação, mas não o vou fazer.

E para concluir, ironia do destino: no dia 18 de Fevereiro de 1995, o Império e o Rio Largo vão-se encontrar na primeira eliminatória da Taça Cidade de Espinho...

MP

ELVIRA SILVA

Especialista de dermatologia
e venereologia
(doenças da pele)

CONSULTÓRIO: Rua 11, n.º 746
Telef. 72 34 67

Salvé 26/12/94

Andreia Gonçalves Pinto

Seus avós paternos, tios, tias e primos, vêm por este meio, desejar-lhe muitas felicidades na passagem das suas 7 primaveras e que esta data se repita por muitos e bons anos.



A Associação não tem culpa!

- defende o presidente, Fernando Fernandes

O presidente da Associação de Futebol Popular, Fernando Fernandes, responsabiliza os clubes pela ausência do tal acordo e lamenta que a Associação não tenha poderes em suas mãos para resolver situações como a que aconteceu.

Ele explica que o Rio Largo, atempadamente, mandou o pedido de adiamento de jogo à Associação, no entanto, também sabia que, para que pudéssemos concedê-lo, tínhamos de possuir um documento por escrito, com o acordo do Império de Anta, tendo em conta o regulamento. Entretanto, Carlos Batista e Américo Freitas fizeram todos os esforços junto de António Rolo para conseguirem esse documento; mas não obtiveram qualquer resultado positivo. Em relação à Associação, esta apenas se limitou a cumprir o regulamento!

Como é que a Associação enviou uma carta afirmando que o Império não cedia, sem que este clube tivesse tomado qualquer decisão?

O senhor António Rolo tinha estado numa Assembleia de clubes e se quisesse ter chegado a um acordo nessa altura te-lo-ia feito. Só que ele disse que não era a direcção, mas apenas o presidente. No entanto, o facto de ele dizer que ia reunir na quinta feira para decidir o contrário da posição que tomaram, penso que é uma fuga à questão. É claro que tudo isto mexe com as classificações; o Império vai em segundo lugar e o Rio Largo tem menos dois pontos, com esta derrota... Na nossa opinião, a posição do Império de Anta foi anti-desportiva e imoral, tendo em conta que o Rio Largo ia para uma digressão à Corunha. Por isso a responsabilidade não é da direcção da Associação, mas sim da má vontade dos clubes e da forma como está escrito o regulamento que não nos permite ter mais autonomia nestas situações especiais.

Relativamente às acusações proferidas pelo responsável pelo Rio Largo, Carlos Batista, à Associação de Futebol Popular, o presidente, Fernando Fernandes, respondeu:

O Carlos Batista foi dirigente desta Associação e demitiu-se precisamente por uma situação idêntica: nós abrimos uma excepção ao regulamento para um encontro de veteranos. Depois, na altura em que estava previsto o jogo, não havia elementos. Ele safou porque disse que o regulamento deveria ser cumprido. Não há perseguição nenhuma, nem ao Carlos Batista, nem ao Rio Largo. O senhor Batista teve um trabalho positivo nesta Associação e por isso não temos nada contra ele. Poderá haver algum conflito entre o Império e ele, mas nós não temos nada a ver com isso.

Os calendários dos jogos são fornecidos com os 15 dias necessários de antecipação, como exige o vosso regulamento?

Os calendários foram distribuídos no início da temporada, sem datas. O Rio Largo, com esse calendário, mesmo sem as datas, e de acordo com os jogos que se iam realizando, sabia que no dia 3 ou 4 iria jogar com o Império de Anta. No caso do Rio Largo, este clube confiou demais no poder que a direcção da Associação não tem...

MP



HOTEL
SOLVERDE
★★★★★

Reveillon
94/95

Casino Royale
Sala Costa Verde

Início 21 horas - 27.500\$00

Open Bar com Whisky Novo

Lagosta Black Jack

Filetes de Linguado à Croupier

Sorbet Baccará

Lombo Assado Royale

Jacquot

Digestivos

½ Garrafa de Espumante p/ Pessoa

e Uvas Passas às 24h00

Chocolate Quente e Scones às 03h00

Conjunta Musical San Diego

Traje Escuro

Discoteca

Início 23 horas - 12.500\$00

Bar Aberto

½ Garrafa de Espumante p/ Pessoa

e Uvas Passas às 24h00

Bolo e Chocolate Quente às 03h00

Reveillon Infantil

FLINTSTONES

Início 19 horas - 7.500\$00

Buffet Flintstones

Refrigerantes

Animação Infantil



HOTEL SOLVERDE

★★★★★

Os melhores momentos

Consulte-nos sobre as nossas ofertas especiais para alojamento

Praia da Granja E.N. 109 • 4405 Valadares
Telefs. 731 31 62 • Telex 25983 • Fax 731 32 00
Nº Verde: 05007616

CONFETARIA PÁ VELHA

A Boa Confeitaria é aquela que oferece
qualidade aos seus clientes...

A exigência do cliente faz-nos eficientes...

Especializada em Bolo-rei, Pão-de-Ló e Bolo Folhado

SOMOS



Pá velha

VISITE-NOS NO

Âng. das Ruas 16 e 23 — Telef. 722514 — ESPINHO

Festas
Felizes



Vila Real

Rua 16, nº 688 — ESPINHO

Convite

O Natal aproxima-se.

É tempo de escolher os seus Presentes!

A Qualidade e a Variedade da nossa
gama de Presentes permite escolher melhor.

Esperamos por si!

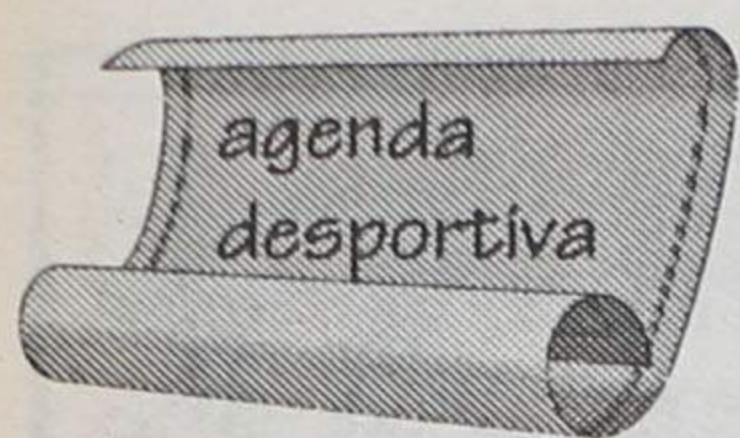

Andebol

Iniciados femininos - Manuel Laranjeira-Colégio de Gaia, domingo, dia 18, às 10h30 no pavilhão de Vila Lia.
Juvenis femininos - Santa Joana-Manuel Laranjeira, domingo, dia 12 às 15h30 no pavilhão da Escola Secundária Dr. Manuel Laranjeira; Rebordosa-Espesinde, domingo, dia 12 às

16h45, no pavilhão da Escola Secundária Dr. Manuel Laranjeira; Andebol de Gaia-CPN, domingo, dia 12 às 18 horas, no pavilhão da Escola Secundária Dr. Manuel Laranjeira.

Juniões masculinos - Sporting de Espinho-Macieira, terça-feira, dia 20 às 22 horas no pavilhão do Sporting Clube de Espinho.
Séniões masculinos - Sporting Clube de Espinho-Macieira, sábado, dia 17 às 21 horas no pavilhão do Sporting de Espinho.

Basquetebol

Telecom-Casa do Povo de Espinho, hoje, quinta-feira, dia 15 às 19 horas no Pavilhão da União de Bancos Portugueses.

Futebol

Infantis - Sporting de Espinho-União de Lamas, sábado, dia 17 às 15 horas no campo de Cassufas.
Iniciados (juniores C) - Sporting de Espinho-Canelas, domingo, dia 18 às 10 horas no campo de Cassufas.
Juvenis - Arouca-Sporting de Esmojães, domingo, dia 18 às 10h30 no campo Afonso Pinto Magalhães, em Arouca.
Juniões B - Meda-Sporting de Espinho, domingo, dia 18 às 11 horas no campo Dr. César Carvalho, na Meda.
Juniões A - Sporting de Espinho-Águeda, sábado, dia 17, às 15 horas no campo de Esmoriz.
Séniões - Feirense-Sporting Clube de Espinho, dia 17, sábado, às 15 horas no Estádio Marcolino de Castro, em Santa Maria da Feira.

Futebol popular

Jogos da pré-eliminatória da Taça Cidade de Espinho:
Sábado, dia 17, às 15 horas - Associação Desportiva de Gueitim-Grupo Desportivo de Outeiros, no campo da Zona; Ronda-Cantinho, no campo do Rio Largo; Idanha-Águias da Quinta, no campo de Paramos; Estrelas da Ponte de Anta-Sporting de Esmojães, no campo de Gueitim; Associação de Esmojães-Leões Bairristas, no campo de Silvalde; Magos de Anta-Desportivo da Ponte de Anta, no campo da Idanha.
Domingo, dia 18, às 10 horas - Juventude de Outeiros-Juventude da Estrada, no campo da Zona; Novasemente-Águias de Paramos, no campo da Idanha.

Futsal

Forense-Novasemente, sábado, dia 17 às 20 horas no Colégio de Gaia; Sporting Clube de Espinho/Auto Jocar-Miramar FC/Garraf. Castelo, sábado, dia 17, às 22h30 no pavilhão do Sporting Clube de Espinho.

Golfe

No fim de semana, sábado e domingo, realiza-se nos "greens" do Oporto Golfe Clube, em Silvalde, a Taça Sebastião Soares, que será disputada em 18 buracos, pares familiares (*greenso-mes*), *stroke play*, com *handicap*.

Hóquei em patins

Infantis "A" - Académica de Espinho-Futebol Clube do Porto, domingo, dia 19 às 11 horas no pavilhão da Associação Académica de Espinho.

mica de Espinho.

Iniciados - Académica de Espinho-Futebol Clube do Porto, domingo, dia 19 às 10 horas no pavilhão da Associação Académica de Espinho.

Juniões - Juventude Pacense-Académica de Espinho, sábado, dia 17 às 16h30 em Paços de Ferreira.

Séniões femininos - Novo Mundo-Académica de Espinho, sábado, dia 18 às 16 horas no pavilhão Gimnodesportivo do Novo Mundo, em Valença.

Séniões masculinos - Académica de Espinho-Carvalhos, sábado, dia 17 às 21 horas no pavilhão Arquitecto Jerónimo Reis.

Voleibol

Iniciados femininos - Sporting de Espinho-Santo Tirso, domingo, dia 18 às 11 horas no pavilhão do Sporting Clube de Espinho; AAA Esmoriz-Sporting de Espinho, domingo, dia 18, às 11 horas no pavilhão da Escola Preparatória de Esmoriz.

Iniciados masculinos - Sporting de Espinho-Vianense, sábado, dia 17 às 14 horas no pavilhão do Sporting Clube de Espinho; Aliança-Sporting de Espinho, sábado, dia 17 às 15 horas no pavilhão da Escola Preparatória de Ovar; Académica de Espinho-Fiães, sábado, dia 17 às 16 horas no pavilhão da Académica de Espinho.

Juvenis femininos - Sporting de Espinho-Aliança, domingo, dia 18 às 9 horas no pavilhão do Sporting Clube de Espinho.

Juvenis masculinos - Académica de Espinho-Ala Gondomar, domingo, dia 18 às 11 horas no pavilhão da Académica de Espinho.

Juniões masculinos - Académica de Espinho-Sporting Clube de Espinho, domingo, dia 18 às 16 horas no pavilhão da Académica de Espinho.

Séniões femininos - Sporting de Espinho-Boavista, sábado, dia 17 às 19 horas no pavilhão do Sporting Clube de Espinho.

Séniões masculinos - Esmoriz Ginásio-Académica de Espinho, sábado, dia 17 às 17 horas no pavilhão de Esmoriz; Sporting Clube de Espinho-Antigos Alunos dos Açores, sábado, dia 17 às 17 horas no pavilhão do Sporting Clube de Espinho; Académica de Espinho-Lusíada, domingo, dia 18 às 18 horas no pavilhão da Académica de Espinho; Esmoriz Ginásio-Sporting Clube de Espinho, domingo, dia 18 às 17 horas no pavilhão de Esmoriz.



Filó

Nome completo: **Filipe André Paula da Rocha (Filó)**
Data de nascimento: **19 de Maio de 1972**
Naturalidade: **Espinho**
Estado civil: **solteiro**
Peso: **82 kg.** Altura: **1,90 m**

No Sporting de Espinho desde os **iniciados**
Lugar que ocupa na equipa: **defesa central e médio**
Lugar que gostaria de ocupar: **qualquer um**
Antecedentes familiares no desporto: **nenhuns.**
A melhor recordação da sua vida de jogador? **Subida de divisão e o título de campeão nacional da 2ª divisão de honra pelo SCE.**
É a pior? **Quando o Amândio era treinador e o Espinho não subiu no último jogo com o Salgueiros que perdemos por 2-1.**

Qual o ídolo da sua meninice?
Jaime Magalhães e Fernando Gomes.
Porto, Benfica ou Sporting?
Porto.
Quando terminar a carreira, gostaria de ser árbitro, treinador ou dirigente?
Treinador.

Que outros desportos gosta de praticar?
Gosto de voleibol, basquete e ginástica.
Sabe cozinhar?
Pouca coisa.
Qual a comida que melhor sabe preparar?
Bife, batatas fritas e ovo estrelado.
Gosta de andar de avião?
Gosto.

A propósito, qual o meio de transporte que prefere?
O automóvel.
Que países conhece?
Moçambique, França e Espanha.
Onde gostaria de viver?
Em Espinho.

Qual o tipo de leitura preferido?
Relacionada com o desporto e a que está ligada ao meu curso de Educação Física.
Qual a cor de que mais gosta?
Azul.
É a que mais detesta?
Nenhuma.
A sua maior virtude?
A amizade.
É o maior defeito?
Teimosia.
O que prefere numa mulher: inteligência, beleza ou sentido de humor?
Inteligência.

Loiras ou morenas?
Morenas.
Altas ou baixas?
Médias.
Magras ou gordas?
Magras.
E casamento?
Mais ou menos.
Qual a cidade dos seus sonhos?
Nenhuma.
Já visitou algum museu?
Qual o de que mais gostou?
Alguns. O Aquário Vasco da Gama.

O que pensa dos pais?
São pessoas que dedicam a sua vida em prol dos mais necessitados.
Programa de televisão preferido?
Desportivos, debates, entrevistas e informação.
Político que aprecia?
Ninguém em especial.
Quais os passatempos dos seus gostos?
Passear e praticar desporto com os amigos fora do tempo de competição.

O que mais o aborrece?
Hipocrisia das pessoas.
Amor saúde ou dinheiro?
Saúde.
O que pensa dos jornalistas?
São importantes para informar o público em geral e, no nosso caso para nos lançarem e dar a conhecer.

Costuma ir às compras?
Sim.
Costuma dar boleia?
Só aos conhecidos. (o carro é da minha mãe)
É supersticioso?
Um pouco.
O que levava para uma ilha deserta?
Tudo aquilo que precisasse para me sentir bem.
O que faria se ganhasse o totaloto?
Procurava administrar bem o dinheiro para ter uma vida tranquila.
Quanto custou o seu automóvel?
Não tenho automóvel.
Qual o automóvel que gostaria de ter?
Honda "Civic"
Que faz depois dos jogos em que participa?
Descanso muito para poder recuperar bem.

CASIMIRO DE ANDRADE NELSO ALVES REIS

MÉDICOS DENTISTAS

Consultório: **RUA 22 (Junto à Câmara)**
Telef. **724909**

Sapataria PEPE

CALÇADO PARA HOMEM,
SENHORA E CRIANÇA
CONSERTOS

ESPECIALIZADO EM CALÇADO
DESPORTIVO

Com experiência em consertos de calçado,
malas, carteiras, etc.

Deseja aos seus estimados Clientes e Amigos
FESTAS FELIZES

Av. João de Deus, 1996 - Telef. 726901
ESPINHO

Dr. Vitor Hugo

MÉDICO DENTISTA

Rua 19 nº 342 - 1ª Sala 4
Telef. 731 27 70
ESPINHO



Fornecedor de Carnes Verdes e
Fumadas de todas as Espécies para
a IND. HOTELEIRA, COMÉRCIO
E CANTINAS

TALHO: (CANTINHO)
MERCADO DE ESPINHO
TELEF. 72 12 38

Joaquim de Oliveira Alves

COMÉRCIO DE CARNES
CANTINHO

RESIDÊNCIA
TELEF. 72 20 54

WA 14
Salão de Chá
Pronto a Comer
Pratos económicos

Pequenos almoços,
almoços e lanches

Todas as sextas feiras,
há feijoada à Brasileira
e tripas

Rua 14 nº880
4500 ESPINHO
Telef: 02 - 731 29 08

Nem deu para aquecer...

Não estavam volvidos, sequer, três minutos depois do apito inicial do árbitro e já o Espinho apontava o primeiro golo da partida, para desespero da formação torrejana que tinha gizado toda a sua estratégia em torno do povoamento do meio-campo e da contenção de bola.

O que teria sido o jogo se o Sporting de Espinho não tivesse a felicidade de inaugurar o marcador nos primeiros instantes da partida, ninguém sabe, obviamente. O que é certo é que a missão dos locais ficou sobremaneira facilitada com o tento de Artur Jorge, que viria a catapultar o resto da equipa para uma primeira parte sensacional, a melhor que vimos o Espinho fazer em todo o campeonato.

Confrontados com tamanha facilidade, os "tigres" não se fizeram rogados e "caíram", de imediato, em cima do seu

opositor, demasiado frágil em termos defensivos para estas andanças. A última posição

que aos 12 minutos novo golo surgisse. No meio de uma floresta de pernas, Artur Jorge atirou a contar, aproveitando o facto de o guarda-redes Elísio ter a visibilidade literalmente obstruída.

Com uma vantagem de 2-0, o Espinho prosseguiu no mesmo ritmo, praticando um futebol rápido e incisivo pelos flancos. Sobressaíram, então, no Espinho dois jogadores que "empurraram" a equipa para o ataque, para além de impedir que o Torreense surpreendesse: Filó e Kappa.

O primeiro constituiu um difícil obstáculo de transportar, não raras vezes, impediu males maiores junto da baliza do Espinho. Quando as situa-

ções de jogo assim o proporcionavam, Filó subiu no terreno e criou algumas inclusivamente oportunidades.

Por seu turno, Kappa tem-se afirmado na equipa nos últimos jogos, à custa do seu profissionalismo. Bastante limitado tecnicamente, o defesa-esquerdo compensa essa lacuna com uma entrega total ao jogo. Mas outros jogadores revelaram bom apuro de forma no domingo.

Vítor Couto, o "eterno suplente" do Espinho, demonstrou atenção e sobriedade entre os postes, fazendo "esquecer" o titular Luís Manuel, lesionado. Beto, apesar de ter sido substituído ao intervalo, imprimiu uma grande dinâ-

mica ao futebol do Espinho, facto que nem os sucessivos passes transviados conseguiram apagar. Na segunda parte, a equipa sentiu falta do seu futebol raçudo, já que o meio campo revelou uma permeabilidade até então inexistente.

Se o encontro, na primeira parte, praticamente não teve história, tal o domínio flagrante que o Espinho exerceu, já na etapa complementar a situação foi algo diferente. O Torreense surgiu mais empreendedor e afoito, mas a atitude displicente com que o Espinho encarou o segundo tempo contribuiu bastante para o domínio visitante. Alguns ensejos flagrantes foram mesmo infantilmente desper-

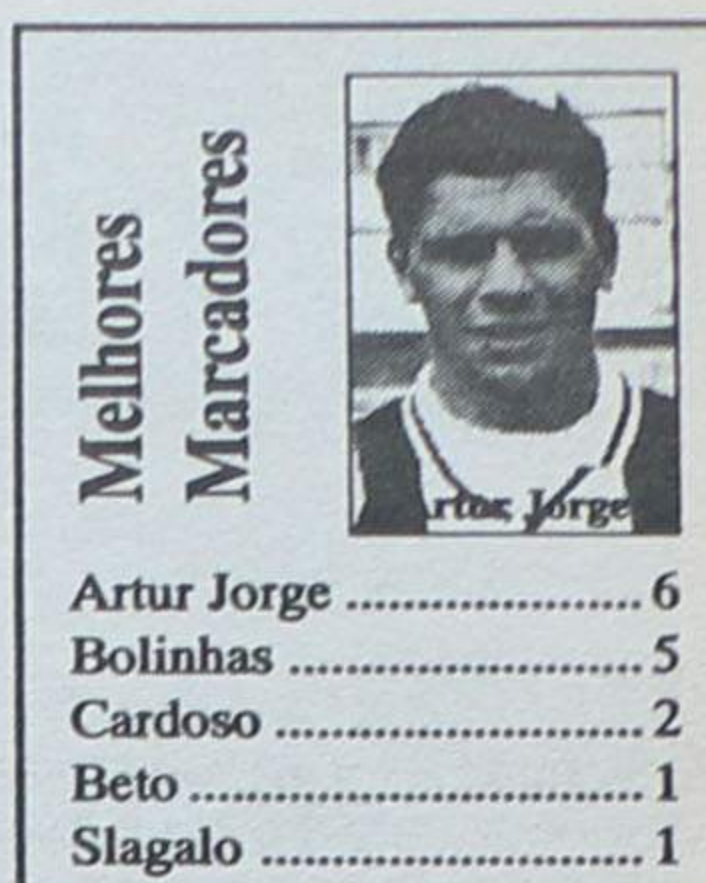

Melhores Marcadores

Artur Jorge	6
Bolinhas	5
Cardoso	2
Beto	1
Slagalo	1

diçados pelos avançados torrejanos, à custa da inexperiência.

Aos 68 minutos, Artur Jorge - hat-trick do goleador do Espinho - fechou a contagem e desfez, de uma vez por todas, as dúvidas quanto ao vencedor da partida. Até ao apito final do árbitro, o encontro resvalou para índices de mediocridade, tendo o Espinho sido incapaz de golear o adversário, mais por culpa própria do que por mérito do adversário, diga-se.

Paulo Paraty rubricou uma actuação segura.

SCE - 3 SCUT - 0

Vítor Couto	1	Elísio	
Amadeu	2	Camacho	
Duca	3	Rui André	
Slagalo	4	Rui Melo	66
Kappa	5	Dito	
Filó	6	Licínio	
Aza	7	Mota	26
Beto	8	Gonçalves	
Artur Jorge	9	Jordão	
Rui Manuel	10	Padinha	
Bolinhas	11	Vitinha	
Norton de Matos	12	Ramirez	
Nuno Anselmo	13	Jorge	
Milosevic	14	Ricardo	
Cerqueira	15	Driss	66
Cândido	16	Ramirez	26
Cardoso		Célio	

GOLOS: (3) Artur Jorge; (12) Artur Jorge; (68) Artur Jorge

CARTÕES: amarelo (33) Rui Manuel; (34) Beto; (53) Amadeu

árbitro: Paulo Paraty - Porto

Estádio: Comendador Manuel de Oliveira Violas

Norton de Matos:

"O mais importante era ganharmos"

A vitória do Espinho sobre o Torreense teve como consequência directa a subida da equipa para o nono lugar. Norton de Matos, visivelmente satisfeito, considerou: **Depois de três derrotas consecutivas, o mais importante era conseguirmos ganhar. Felizmente, foi o que aconteceu. Quando chegámos ao 2-0, tudo indicava que iríamos conseguir uma vitória robusta, mas aos poucos o Torreense conseguiu equilibrar a contenda.**

Sobre o "derby" regional Feirense-Espinho, o técnico "tigre" adiantou: **É sabido que existe uma enorme rivalidade entre as duas equipas, mas vamos entrar dentro do campo tranquilos, jogando para ganhar. Vamos encarar o Feirense-Espinho com a mesma atitude dos outros jogos.**

Toinha (treinador-adjunto do Torreense):
"Sofremos golos incríveis"

Ainda mal refeito da derrota averbada, Toinha, treinador-adjunto da formação de Torres Vedras, criticou severamente os erros infantis cometidos pelos seus jogadores e que viriam a ditar o resultado final: **O Torreense entrou muito mal no jogo, permitindo um rápido ascendente do Sporting de Espinho. Foi incrível a forma como sofremos os nossos golos. No início da segunda parte, tivemos oportunidade de chegar ao empate mas, mais uma vez, voltámos a cometer muitos erros.**

Com o campeonato quase a meio o Torreense ocupa um lugar deveras incómodo na classificação. É o próprio responsável técnico que conside-

ra bastante problemática a recuperação da sua equipa: **A situação do Torreense está cada vez mais difícil, já que não conseguimos concretizar um décimo das oportunidades que criamos. Há que rectificar algo na equipa.**

Miguel Gerales reforça Espinho

Apesar de a época já ir a meio, o plantel do Sporting de Espinho continua a sofrer algumas mudanças no que concerne a aquisições e dispensas.

Assim, a direcção dos "tigres" chegou a acordo com o Lusitânia de Lourosa para a cedência, a título de empréstimo, do médio Miguel Gerales. O jovem jogador permanecerá no clube até final da presente temporada.

Entretanto, encontra-se à experiência no Espinho o ex-jugoslavo Vlaovic, um centro-campista. A decisão quanto à permanência do jogador será tomada pelo técnico Norton de Matos nos próximos dias.

Quem não continuará a vestir a camisola alvi-negra do Espinho é Vítor Santos, "de malas aviadas" para o Louletano. O jogador, insatisfeito com a sua condição de suplente, solicitou à direcção do clube a sua saída, apesar de o contrato com o Espinho expirar somente em Junho do próximo ano.

Classificação

	J	V	E	D	M-S	P
Campomaior	13	8	3	2	29-10	19
Famalicão	13	8	2	3	17-6	18
Estoril	13	8	2	3	19-9	18
Leça	13	7	3	3	19-15	17
Felgueiras	13	6	3	4	21-14	15
P. Ferreira	13	6	3	4	15-11	15
U. Lamas	13	6	3	4	15-18	15
Nacional	13	4	6	3	14-13	14
Académica	13	5	3	5	16-14	13
Espinho	13	4	5	4	15-13	13
Aves	13	4	4	5	16-15	13
Rio Ave	13	4	4	5	12-15	12
Ovarense	13	4	4	5	14-21	12
Amora	13	1	8	4	11-14	10
Portimonense	13	3	3	7	10-16	9
Feirense	13	3	3	7	15-23	9
Penafiel	13	2	4	7	14-22	8
Torreense	13	2	1	10	6-29	5

Resultados

Famalicão-Portimonense	1-0
Penafiel-Nacional	2-0
Rio Ave-Ovarense	0-3
Espinho-Torreense	3-0
Estoril-Feirense	3-1
Académica-U. Lamas	4-1
Amora-Aves	0-0
Leça-P. Ferreira	1-1
Campomaior-Felgueiras	3-0

Próxima Jornada

Portimon. - Campomaior.
Nacional - Famalicão
Ovarense - Penafiel
Torreense - Rio Ave
Feirense - Espinho
U. Lamas - Estoril
Aves - Académica
P. Ferreira - Amora
Felgueiras - Leça



TELE-ROCHA

MÓVEIS • ELECTRODOMÉSTICOS • HI-FI • CANDEEIROS

HÁ MAIS DE 25 ANOS QUE VENDEMOS COM FACILIDADES DE PAGAMENTO CREDENCIADA NA DISTRIBUIÇÃO DE GÁS - PROJECTOS - MONTAGENS

Exposição: Avenida 24, 771 - telef. 721612 - Espinho

INSCRITO NA D.G.E. COM O N.º 32 E 91

Gás: Rua 31, 469 - Espinho - Telef. 720325 - Fax 7310436



**GRANDES
DESCONTOS**

VÍDEO - TV - ALTA FIDELIDADE
COMPUTADORES - IMPRESSORAS
SOFTWARE
ACESSÓRIOS PARA INFORMÁTICA

OPORTUNIDADE ÚNICA

Rua 62 n.º 73 • Telefone, 722261 • Telefax, 726058

FARMÁCIAS DE SERVIÇO

Turno D - Quinta-feira, Higiene, Rua 19, nº 293; sexta-feira, Grande Farmácia, Rua 8, nº 1025; Sábado, Conceição, Rua S. Tiago, nº 709, Silvalde; domingo, Teixeira, Centro Comercial Solverde/1, Avenida 8; segunda-feira, Santos, Rua 19, nº 263; terça-feira, Paiva, Rua 19, nº 319; quarta-feira, Higiene, Rua 19, nº 293.

REFORMADO PRECISA-SE

Pessoa
entre
os 45 e 55 anos
para
Serviço interno,
em
unidade fabril
de
responsabilidade.

Resposta a este jornal
ao nº 4290

DÁ-SE À EXPLORAÇÃO

Café e Bar em S. João de Ver

(Junto à Estação da CP)

Área total de 300 m²

Café - c/ Vídeo, CD e balcões em granito. Bem montado.
Bar - C7 cabine de música c/ todos os aparelhos + CD + vídeo.

Motivo - Saúde

Telefone, 056 - 365240

VENDE-SE

T2 - 14.750 c.

Boa localização, arrumos e lugar de garagem
p/ 2 carros

Telefone, 72 22 75

PESSOAL INDIFERENCIADO(A) PRECISA-SE

- Para dmissão imediata
- Idade até aos 35 anos
- Guardamos sigilo estando empregado
- Damos preferências a quem tenha trabalhado em madeiras

Resposta por escrito a: EZARTE - Ind. Estofos, L.da
Souto - Silvalde - Apartado 192 - 4502 Espinho Codex

COSTUREIRA(S) PRECISA-SE

- Para admissão imediata
- Idade até aos 35 anos
- Guarda-se sigilo estando empregada

Resposta por escrito a: EZARTE - Ind. Estofos, L.da
Souto - Silvalde - Apartado 192 - 4502 Espinho Codex

PRECISA-SE

Empregado de Escritório

Com conhecimentos de expediente geral,
contabilidade e informática

Resposta a este jornal ao nº 4279

ALUGA-SE

**Espinho
Lugar de garagem**

Rua 33 com 30
6.000\$/mês
Telefone, 72 22 75

ALUGA-SE

Vivenda c/ Quintal

S. Paio de Oleiros

(032) 82 23 12
(Depois das 19h00)

Entrada de Espinho

T3 recuado com 100 m² de terraço, maravilhosas vistas a 1000 m do mar, 3 roupeiros, 2 banhos, 1 suite, fogão de sala, antena parabólica, elevador hidráulico, portão garagem automático, etc., garagem p/ 2 carros.

Preço 22.500 contos. Somos o construtor. Aceitamos permuta. Ver para querer!!! No local Rusa S. Vicente Ferrer - Ângulo com a Rua da Colónia - Telef. 370 27 52 (todos os dias).

ALUGA-SE

VIVENDA C/ QUINTAL

Em S. Paio de Oleiros

(032) 82 23 12
(Depois das 19h)

admite-se comissionista

C/ viatura própria, p/ empresa
imobiliária em Espinho

Resposta a este jornal ao nº 4109

ALUGA-SE OU VENDE-SE ESTABELECIMENTO

C/ 100 m² de área
+ 50 m² de cave e 60 de logradouro
Rua 30 nº 600

Telef. 72 03 25 / 977 - Fax 731 04 36

CONFEITARIA PONTO CHIC

(FABRICO PRÓPRIO)

Ângulo das Ruas 19 e 8
Telef. 7311409
ESPINHO

Fabrico especial de BOLO-REI

Fornadas consecutivas

Confeccionado com frutas seleccionadas, miolo de noz, miolo de pinhão, miolo de amêndoa, uvas passas, etc.

Toda a variedade de frutos secos e cristalizados
Os mais doces presentes de Natal

Deseja a todos os seus Clientes e Amigos
um Feliz Natal
e um Próspero Ano Novo de 1995

Pelo Leo Clube de Espinho "Campanha da Saca" para os pobres da Paróquia

À semelhança de anos anteriores, o Leo Clube de Espinho, está a levar a efeito, a Campanha da Saca.

A iniciativa, que conta com a colaboração da Paróquia de Espinho, destina-se à angariação de géneros alimentares para posterior distribuição pela população mais carenciada de Espinho.

Assim, após a entrega dos respectivos sacos, e o respectivo folheto explicativo, pelas caixas de correio da cidade, far-se-á a sua recolha a partir do dia 19 de Dezembro, depois das 20 horas.

Os donativos poderão igualmente ser entregues na Loja Lion, situada na Rua 19, em frente ao posto dos correios.

Exposição-Venda da Cerci na "Esquina do Moderno"

A Cerciespinho tem patente ao público a sua Exposição-Venda, sita, na "Esquina do Moderno", na Rua 19.

Os trabalhos efectuados pelos alunos desta escola, estarão patentes até ao próximo dia 23, entre as 10 horas e as 12h30, as 14 e as 19 horas e as 21 e 23 horas.

Venda de Natal do Lions reverte para o Lar de Idosos

Está aberta diariamente, à noite, até vésperas de Natal, num estabelecimento situado no ângulo das ruas 19 e 20, a já tradicional "Venda de Natal", cuja organização pertence ao Lions Clube de Espinho.

Este ano, o produto da "venda" reverte inteiramente para o Lar da Terceira Idade da Santa Casa da Misericórdia de Espinho.

Margarida Cunha expõe na Av. oito

Margarida de Castro Cunha, tem patente ao público, até ao próximo dia 23, na Avenida 8, em frente ao Café Palácio, uma exposição de pintura em porcelanas e a óleo sobre tela.

Margarida Cunha, natural de Lamego, vem participando em mostras colectivas e individuais há seis anos a esta parte, repartidas pela sua terra natal, por Penafiel, Oliveira de Azeiteis, Paços de Brandão, Lamas, Espinho, Santa Maria da Feira, Cortegaça, Figueira da Foz, Porto, Lordelo, Rebordosa, S. Paio de Oleiros e S. João da Madeira.

Pinturas de Luís Guedes no "PraiaGolfe"

Está patente ao público, no Hotel PraiaGolfe uma exposição de pintura da autoria de Luís Guedes.

O certame, poderá ser visitado até ao dia 3 de Janeiro.

Óleos de Lourdes Regadas no Centro Luso-Venezolano

Maria de Lourdes Regadas, tem patente ao público, no Centro Social Luso-Venezolano, no prolongamento da Rua 19, uma exposição de pintura a óleo.

O certame poderá ser visitado até ao próximo dia 22, dentro do seguinte horário: Aos sábados e domingos, das 15h30 às 24 horas; de segunda a sexta-feira, entre as 20 e as 24 horas.

Sílvia Vale inaugura a sua galeria de arte

A pintora Sílvia Vale vai inaugurar amanhã, sexta-feira, pelas 21h30, a sua galeria de arte, situada na Rua 12, nº 1243.

Convidados para a abertura da galeria de arte, encontram-se os seguintes artistas: Margarida Cunha, Hélder de Carvalho, Yola Vale, Alice Peixoto, Ana Estrela, Celeste Rocha, Domingos Mateus, Fernand' Ambrozio, Filomena Dinis, Hélder Bandarra, José Silva e Sílvia Vale.

Semanário Registrado na Direcção-Geral de Comunicação Social sob o nº 41/37

DEFESA DE ESPINHO

DIRECTOR
ÁLVARO GRAÇA

PROPRIEDADE
EMPES - EMPRESA DE PUBLICIDADE DE ESPINHO, LDA.
Matriculada na Conservatória do Registo Comercial de Espinho sob o nº 59, folhas 30 do livro C-1
Capital Social 1.040.000\$00
REDAÇÃO E SERVIÇOS ADMINISTRATIVOS
Rua 26, Nº 601 - 2º Esq.
Apartado. 39
4501 ESPINHO Codex
Telefone 72 15 25
Fax 72 15 25
PAGINAÇÃO ELECTRÓNICA e FOTOMONTAGEM "DEFESA DE ESPINHO"

IMPRESSÃO NAVEPRINTER - INDÚSTRIA GRÁFICA DO NORTE, SA
E.N. 14 (km 7,05)
Apartado 121
4471 MAIA Codex
Tels. 941 10 85; 948 56 31 e 948 55 64
Fax 941 10 84

TIRAGEM MÉDIA
3.500 Exemplares

Depósito Legal
Nº 1604/83

MEMBRO DO IPIR
(Instituto Português da Imprensa Regional)



ESPECIALIDADES

Cozido à Portuguesa
Cabrito assado
Bife à Taiti
Bacalhau à Taiti

Deseja a todos os clientes e amigos bom Natal e próspero Ano Novo

Avenida 8 N.º 774 - Telef. 721765
4500 ESPINHO

Restaurante

Tamanqueiro

Augusto Neves e Irmãos

CHURRASCARIA — SNACK-BAR
ESPECIALIDADE EM ESPETADAS

Deseja a todos os seus Clientes, Fornecedores e amigos
Feliz Natal

Próspero Ano Novo

Rua 27 n.º 692 - Tel. 72 24 20
4500 ESPINHO

RGA
Rádio Globo Azul
FM 92.0
ESPINHO



...um céu AZUL todos os dias

PLATINUM

Se está a pensar oferecer
um Computador aos seus filhos,
PC Service surge-lhe 4 opções do futuro

Computadores para o Ensino

486 SX/33	4MB Ram	420MB HD	196.932\$00
486 DX2/66	4MB Ram	420MB HD	224.736\$00
486 DX4/100	4MB Ram	420MB HD	295.972\$00
Pentium 66/PCI	8MB Ram	420MB HD	366.244\$00

IVA não incluído

2 ANOS DE GARANTIA

6% de desconto a Estudantes e Professores

Entrega instalação em sua casa
Oferta de programas educativos, lúdicos e utilitários
Apoio Técnico e Pedagógico garantido

PROMOÇÃO ENSINO 95
Válida até 95/01/15

Possibilidades de:
• Retoma do seu velho computador
• Dedução no IRS
• Leasing

Tomamos várias marcas, modelos e produtos



CONSULTE-NOS!
(02) 7531424

Apoio a Escolas, Empresas e Particulares

Leia,
Assine
DEFESA DE ESPINHO
e
Divulgue



EIS UM VOLVO QUE NÃO GASTA GASOLINA

VOLVO 460 TURBO DIESEL
SEGURAMENTE MAIS À FRENTE

FEIRAUTO AUTOMÓVEIS, LDA.

ZONA INDUSTRIAL DO ROLIGO - ESPARGO - APARTADO 116 - 4520 FEIRA Codex
Telef. 056 33 22 96/Fax. 056 37 22 04

Av. 24, nº 255 - 4500 ESPINHO
Telef. 02 72 50 41

Rua Dr. José Falcão, 20 - 3880 OVAR
Telef. 056 57 49 44