

# DEFESA DE ESPINHO



APARTADO 39  
4501 ESPINHO CODEX  
PORTE PAGO  
ANO 62 • NÚMERO 3274  
29 DE DEZEMBRO 1994  
PREÇO: 90\$00 (IVA incluído)



DIRECTOR: ÁLVARO GRAÇA

SEMANÁRIO

FUNDADOR: BENJAMIM COSTA DIAS

Como os antecessores...

## 1995 também é o Ano da Esperança!

O ano que chega é sempre o ano da esperança. Também o vai ser este que está a chegar - o de 1995.

São muitos a desejar a transição. Porque, para esses muitos, o "velho" terá deixado por concretizar alguns projectos, o "novo" representa sem dúvida a grande esperança.

Não será (não é) um sentimento generalizado. Mesmo em tempo de crise, não falta por aí quem se sinta feliz com as benesses recebidas ao longo de 1994.

O desejo de mudança é mais dos outros - daqueles que não viram confirmadas algumas (ou muitas) das suas pretensões.

É bem verdade que não há quem se sinta bem com a vida que tem. Todos, mas todos, querem sempre mais e melhor.

Por nós, fica o voto, tantas vezes repetido nesta quadra, de "boas saídas" e "melhores entradas". Ou seja, uma despedida feliz do "ano velho" e uma chegada, mais feliz ainda, do "ano novo".

A.G.



### "Feira de Natal" maior que a "feirona" de Agosto

### Associação de Artes Marciais na Cerciespinho



Por ocasião do seu 20º aniversário, a Associação Portuguesa de Artes Marciais (APAM) realizou um sarau no pavilhão arq. Jerónimo Reis, cuja receita reverteu para a Cerciespinho.

Posteriormente, a direcção da APAM visitou as

instalações da Cerciespinho, tendo o eng. Carlos Santos, director da associação, entregue um cheque de 150 contos.

Na circunstância, o professor Alberto Lopes agradeceu o bonito gesto da APAM.

### Eusébio e Riquito novos "craques" de futebol do Sporting de Espinho



### Distinguidos pelo grupo Violas os funcionários mais antigos

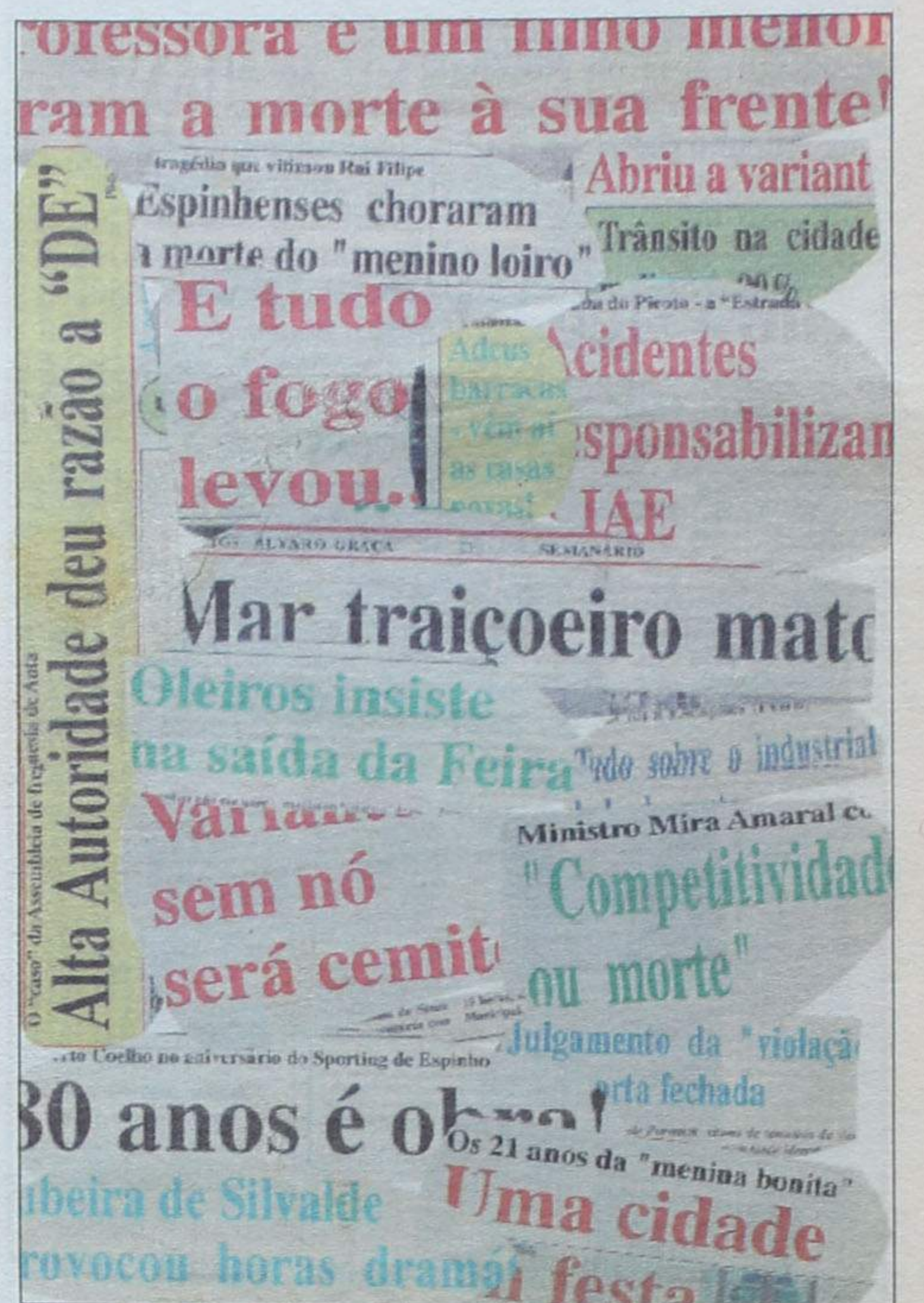



## Verdadeiros artistas na festa da ESPE

Realizou-se no passado dia 17, no salão nobre do Casino Solverde, a festa de Natal da Escola Profissional de Espinho (ESPE) e do Extenato Oliveira Martins.

Com a adesão espectacular da comunidade escolar - alunos, professores e funcionários - e de seus familiares, o espectáculo incluiu a participação maciça das turmas da ESPE e dos cursos de cabeleireiros e de contabilidade e gestão do Instituto de Emprego e Formação Profissio-



nal, para além da Tuna Académica Feminina da Faculdade de Economia do Porto.

Ao longo de quatro horas, assistiu-se à exibição empenhada e divertida de largas dezenas de alunos, mostrando no palco do Casino os seus dotes como cantores, músicos, bailarinos, declamadores, actores e, até, ilusionistas. Destaque-se, ainda, pelo significado académico do acto, dois momentos especiais: a entrega dos prémios às alunas vencedoras do "Concurso Cartão de Natal - ESPE 94" e, em particular, a entrega de insígnias aos alunos do 1º ano dos cursos de hotelaria, turismo e electrónica.

# "Feira de Natal" maior que a "feirona"!



Ninguém previa (ou talvez sim!) que na segunda feira, um dia depois do Natal, a feira de Espinho se transformasse na maior feira do ano!

Da parte da manhã, foram poucos os que ali se deslocaram. Eram mais os vendedores que os compradores. Mas com o decorrer do tempo, a afluência foi crescendo mais e mais. Pode dizer-se que todos os caminhos vinham dar a Espinho. Eram pessoas oriundas dos mais diversos pontos do país, incluindo os emigrantes que vieram passar a quadra festiva junto da família. A circulação automóvel tornou-se quase impossível nas ruas limítrofes.

Foi de facto a maior feira do ano. Ultrapassou, até, a "fei-

rona" de Agosto!

A fruta e as roupas foram o maior "alvo" dos forasteiros, numa tarde cheia de sol, mas com temperatura baixa.

Nas ruas, infelizmente, mais do que o habitual, os mendigos constituíram a parte negativa desse grande "espectáculo" de segunda feira. Não faltaram os vendedores ambulantes, especialmente os das castanhas, possivelmente com as últimas do ano e da época.

Os figos secos, as nozes, os amendoins, amêndoas e pinhões, foram menos procurados, talvez devido aos elevados preços que atingiram, ou porque não se usam tanto nas ceias de Ano Novo e Reis.

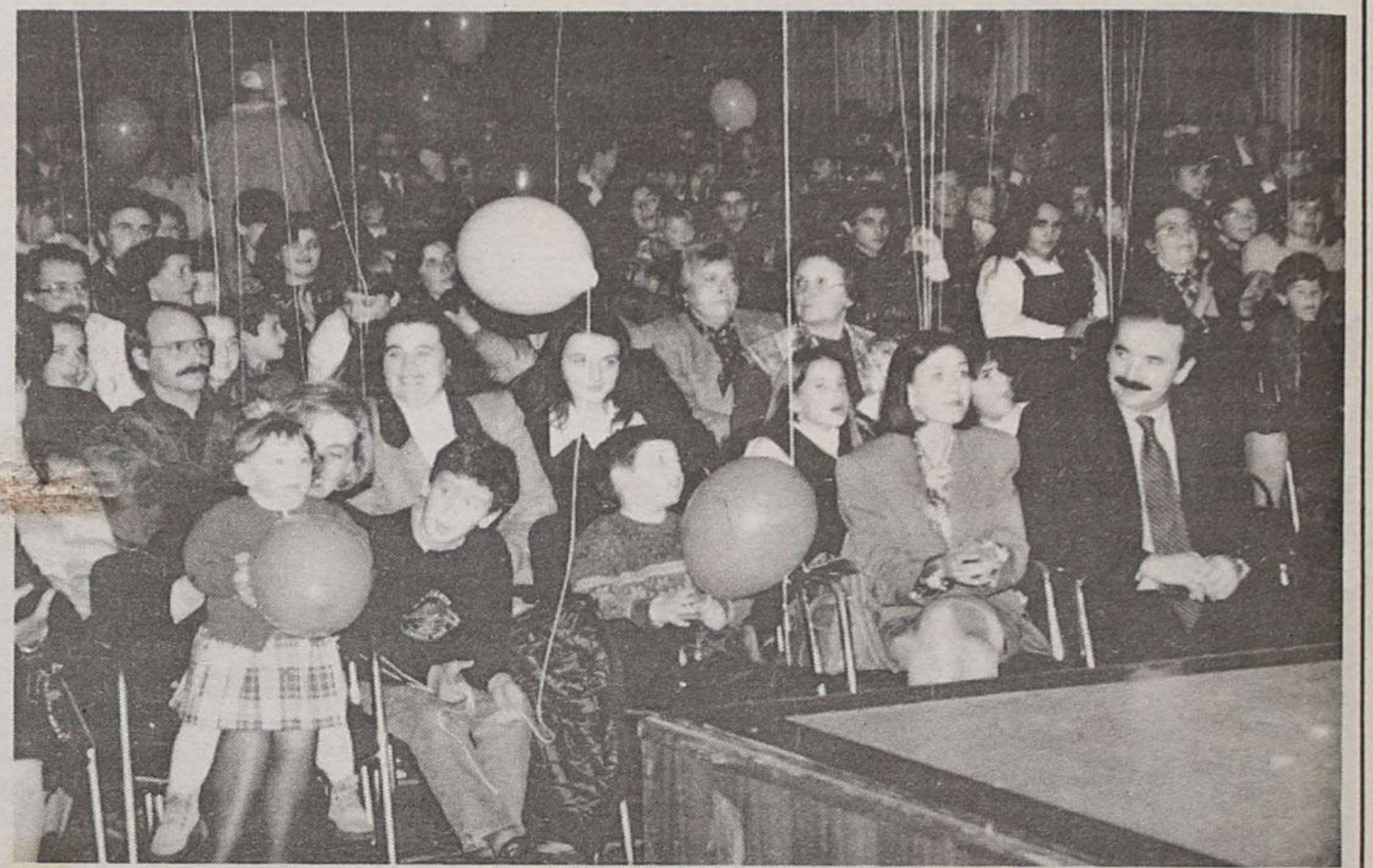

Também a Solverde organizou uma grandiosa festa de Natal no salão nobre do Casino, destinada aos filhos dos seus funcionários e que contou com a participação da viúva do comendador Manuel Violas, Ana Soares Violas, da administração da empresa e dos directores das unidades hoteleiras do grupo.

Estiveram presentes 270 crianças, seus pais, avós e alguns familiares que prefizeram um total de 700 pessoas.

Foram entregues presentes aos filhos dos funcionários e foi-lhes proporcionado um maravilhoso espectáculo de variedades, onde não faltaram os palhaços, ilusionismo e muitas canções.

## TAPEÇARIAS ORIENTAIS

(Grupo ALCATIFAS PETRÓLEO)  
IMPORT — EXPORT

Os maiores em Alcatifas, Tapeçarias e Decorações

FÁBRICA: SOUTO - SILVALDE - ESPINHO



### FILIAIS:

Estada Rodovia (Via Bom Jesus - Chaves)  
Junto à Univ. do Minho (Escolas Gulbenkian) - 4700 BRAGA - Tel. (053) 76371

Rua S. Gonçalo, n.º 877 (Emp. de Arrend. de Lendas, n.º 550)  
4000 COIMBRA - (em frente ao Estádio Municipal) - Tel. (053) 413951

Rua D. Afonso Henriques, 1553  
4465 MAIA - Telefone, (02) 9716540

Rua Costa Cabral, n.º 1964  
4000 PORTO - Telefone, (02) 5599629

Av. N.º S. de Hosa, n.º 95 - S. de Hosa  
4650 MATOSINHOS - Telefone, (02) 9515940

Rua do Brasil, 302-A  
3000 COIMBRA - Em frente ao Estádio Municipal - Telefone, (039) 701643

Rua do Brasil, 300  
3000 COIMBRA - Telefone, (039) 715643 - (CORTINADOS)

Av. Góes Vasco, 56  
1500 BIZNÓVICA - Telefone, (01) 7609399

Estrada Nacional 125 - Anzico  
8000 FARO - Telefone, (089) 816221

Rua Almirante Reis, 118 - 122  
8700 OLHÃO - Telefone, (089) 714820

Parcal  
4000 PORTIMÃO - Telefone, (082) 24873

Sede: Monte - Paramos — 4500 ESPINHO - Portugal

Telefones 7323370 - 7325378 - 725378 - 7325641 — Telefax: 7325378

BEBÉ E CRIANÇA - RUA 19, N.º 258  
Telef. 72 38 56



# BOUTIQUES TUCHA

Carlos Alberto F. A. da Cruz

JUVENIL - RUA 8, N.º 589 - LOJA 2  
Telef. 72 60 59

— 4500 ESPINHO —



Actualidade em análise

# Depois das festas natalícias efeitos da entrevista poderão regressar..



António Amorim \*

A passada semana foi para todo o mundo cristão de preparação para a festa da natalidade. Já não, como noutros tempos, como uma vertente sagrada, profunda e dominante, mas sim com uma acentuada característica profana que fez esquecer totalmente ou quase, o carácter do acontecimento que lhe deu origem. Ficou, porém o espírito primitivo do Natal, o sentimento do amor entre os homens e a necessidade da paz entre as nações, senão como realidades autênticas, pelo menos como símbolo que ajuda a manter viva a chama desse amor e dessa paz.

A troca de presentes, os desejos de boas-festas e a reunião da família, são os rituais no dia de hoje, festa do Natal. Por isso mesmo e para que se possam cumprir esses rituais com rigor, durante a semana todos os portugueses estiveram ocupadíssimos. Tiveram que comprar as lembranças que cada um trocou na noite de consoada; tiveram que escrever os cartões de boas-

festas e telefonar aos familiares e amigos ausentes; tiveram que levar os filhos às festas de Natal antecipadas, onde se distribuíram brinquedos às crianças em ambientes de boa disposição; tiveram que participar nas ceias de Natal com os companheiros de trabalho, com os patrões e com os chefes em comunhão de igualdade que fez por vezes esquecer a hierarquia de posto e a reverência do tratamento.

Com propriedade se poderá dizer, pois, que ao longo da semana todos fomos vivendo, já, o Natal em tudo ou quase tudo que fizemos, rodeados de cenários de luz e sons, que animaram as ruas das vilas e das cidades, e encheram as almas dos portugueses.

Também os acontecimentos da vida política portuguesa da semana reflectiram bem o espírito da quadra festiva de paz, mas não sei, porém, se de amor autêntico ou fingido, em que nos encontramos.

A crise institucional desencadeada com a entrevista

## Diário de Notícias



Crise institucional foi desencadeada pela entrevista do presidente da República ao "DN"

dada ao "Diário de Notícias" pelo senhor presidente da República, entrou num período de tréguas. Poderá dizer-se que o último acontecimento político com algum significado foi o do Conselho Nacional do Partido Social Democrata realizado no penúltimo sábado, ainda em clima de tensão e de que resultou o pedido de demissão de um secretário de Estado. Daí até hoje, se alguma voz se levantou a atizar a crise institucional ou a fazer política partidária, foi uma voz isolada, sem interlocutor. O país, de facto, parou para ir às compras e para celebrar o Natal, numa ausência total em relação a tudo o mais que se passou à sua volta.

Neste ambiente de paz, até o prof. Cavaco Silva e o dr. Mário Soares sublimaram ou fingiram uma sublimação dos seus sentimentos, e assumiram com um voto de sentido de Estado o espírito do Natal.

Com a pompa e a circunstância dos outros anos, o primeiro-ministro, acompanha-

do pelos ministros do governo que chefia, compareceu no Palácio de Belém a apresentar cumprimentos de boas-festas ao presidente da República.

No rosto dos dois governantes, porém, desenhava-se um ar de circunspeção e de constrangimento, e os olhares cruzavam-se com pouco avontade.

Mas, se não pôde haver sinceridade nas palavras que proferiram e nos cumprimentos que trocaram, houve ao menos respeito pelas regras protocolares e pelas instituições que um e outro representam.

Tudo leva a crer que, passado o Natal, a crise institucional vai recrudescer, para mal de Portugal e dos portugueses.

O meu desejo, porém, e o dos portugueses, em geral, por certo, é o de que o espírito do Natal se prolongue para além desta data. Para bem de Portugal e dos portugueses.

Professor do ensino secundário \*

## Dr. Vitor Hugo

MÉDICO DENTISTA

Rua 19 nº 342 - 1ª Sala 4  
Telef. 731 27 70  
ESPINHO

## LUSOTUFO

TAPETES CARPETES ALCATIFAS

Telefones Geral: 751760 Contabil.: 751894  
Exportação: 751860 Encomendas: 751911  
Telex: 22243 ROLAS P\* Fax: 751164 CORTEGAÇA

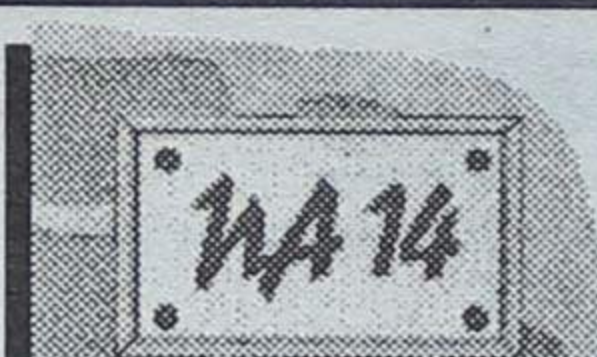

Salão de Chá  
Pronto a Comer  
Pratos económicos

Pequenos almoços,  
almoços e lanches

Todas as sextas feiras,  
há feijoada à Brasileira  
e tripas

Rua 14 nº880  
4500 ESPINHO  
Telef: 02 - 731 29 08

## CAFÉ O TROVADOR

— DE —

PINHO & SOARES, LDA.

Desejam a todos os seus estimados  
Clientes e Amigos

Am. Ben Amo de O  
Lúcio



Avenida 24, nº 989 • Telefone 72 15 22 • 4500 ESPINHO

## VULCANIZAÇÃO COSTA VERDE

COMÉRCIO DE ACESSÓRIOS PARA AUTOMÓVEIS, LDA.

EQUILIBRAGEM ELECTRÓNICA  
DE RODAS PARA LIGEIROS E PESADOS

ALINHAMENTO ELECTRÓNICO  
DE DIRECÇÕES  
PARA LIGEIROS E PESADOS

SEDE:

RUA DE MIROS - FORMAL - SILVALDE  
TELEFONE 724530 - 4500 ESPINHO

FILIAL:

AV. 29 DE MARÇO  
3885 ESMORIZ - TEL. (056) 755140



Desejamos a todos os nossos estimados  
Clientes, Fonecedores e Amigos

Próspera Ano Novo

COMÉRCIO E MONTAGEM DE PNEUS NOVOS,  
RECAUCHUTADOS, NACIONAIS  
E ESTRANGEIROS

VISITE-NOS



# Contas à vida ou... 1994

- Olha o peixe do nosso mar! Olha o peixe do nosso mar! - grita a peixeira espinhense. Bem-vindo a Espinho, cidade que tem como símbolo a bandeira verde e amarela, cidade de praia; vento e sol; cidade da maior feira do país, do Casino Solverde; cidade de grande turismo, onde as ruas não têm nomes, mas números.

Um dia, sentada na praia desta cidade compus um poema enquanto admirava os

encantos que a natureza nos ofereceu:

**Mística cor do pôr do sol é linda e natural.**

**Vento do Norte sopra o seu calor é forte e imortal.**

**Pedra cinzenta lisa e opaca é vida do ancestral.**

**Onda que bate na pedra e me salpica é refrescante, és de Espinho, és de Portugal.**

Mas, deixemos esses pensamentos longínquos por instantes. Deitemos contas à vida! O ano de 1994 se despede com a sua longa barba branca. O velho ano corre até final de Dezembro para receber o ano novo. Do futuro não podemos falar, pois ele ainda nos reserva surpresas... Reflectamos, portanto, no ano que passou. Centremos a nossa atenção nos principais acontecimentos de 94 e viajemos por este mundo fora partindo de Portugal. O país verde e vermelho teve em seu seio a Capital Europeia da Cultura. A Lisboa/

94, que teve como slogan "Lisboa não pára", abriu as suas portas logo no início do ano. A capital animou-se com sessões de teatro, espectáculos de dança, concertos de música clássica, concertos de música popular, sessões de cinema e exposições. Esperemos que em 95 Lisboa não adormeça como a Bela Adormecida, mas que continue a badalar.

O dia 24 de Junho foi chamado de sexta feira negra pelos média. Meia dúzia de camiões estrategicamente colocados bloqueou uma das principais entradas de Lis-

boa. As forças de segurança entraram em acção causando alguns conflitos. Tudo aconteceu por causa dos aumentos de 50% das portagens da Ponte 25 de Abril.

Mais para o final do ano o desacordo esteve entre S. Bento e Belém, que nunca morreram de amores um pelo outro. Como logo chegou o Natal para apaziguar os espíritos, fingiram-se tréguas com cumprimentos secos natalícios, com o primeiro-ministro e os ministros na saudação ao presidente da República.

Agora é hora do nosso avião levantar voo. Logo em frente encontramos a potência mundial que ensina ao mundo a comer hamburguers e a usar calça jeans. Olá, tio Sam! Estou nos EUA, onde o caso whitewater conseguiu abalar a popularidade do presidente Clinton e da primeira dama Hillary, a bem sucedida advogada, que vende a imagem de mulher independente. Realmente a Casa Branca já foi mais afamada pelos americanos. No final deste ano ela chegou a ser vítima de sustos: alvejaram-na a tiros. Feliz este episódio não teve grandes consequências.

Avançemos para a Amé-

rica Latina e encontremos o seu maior país: o Brasil, que possui o pulmão do mundo, a Floresta Amazonica. O país do carnaval saíu em manchete na aldeia global! O presidente Itamar Franco foi pego em flagrante ao lado da modelo Lilian Ramos, que estava sem "cuequinhas". Meses mais tarde, o país da alegria chorava a morte de um dos seus maiores ídolos. Ayrton Senna despede-se ao fazer a curva da morte no Grande Prêmio de San Marino, na Itália. Em homenagem a Ayrton, a selecção brasileira de futebol levantou a Taça do Mundial em Julho. Com esta vitória, que levou Brasil e Itália à final, o Brasil tornou-se tetra campeão. Aproveitando o optimismo e o nacionalismo em alta dos brasileiros, derivado da vitória no mundial, foi lançado pelo governo um novo plano económico: o Plano Real, que tinha entre os seus objectivos freiar a inflação galopante. A antiga moeda, o Cruzeiro, se despediu com o seu baixo valor e no seu lugar ficou uma nova moeda mais forte chamada Real. Em Outubro houve eleições presidenciais. A maior disputa ficou entre Luís Inácio Lula da Silva, do Partido dos Tra-

**EMPES**  
EMPRESA DE PUBLICIDADE DE ESPINHO, S.  
Tel. 721525 Rua 26, nº 601

## FÁBRICA PORTUGUESA DE ETIQUETAS, LDA.

ETIQUETAS EM PAPEL  
AUTO-ADESIVO  
PARA TODOS OS FINS

Marinha — Silvalde  
Apartado 121 — Telefone 721567  
ESPINHO Portugal

## EXPLICAÇÕES FRANCÊS

Telefone, 72 05 18

## VENDE-SE T2

C/ financiamento bancário

Contactar telefones 731 24 00  
72 33 28

## INFORMÁTICA

Necessitamos de Jovens c/ conhecimentos informáticos de gestão, redes e alguma experiência em hardware. Também se admitem estagiários p/ a área de tratamento de texto em ambiente Windows.

Resposta ao nº 4108

## SEGUROS

Se tem seguro automóvel com danos próprios, venha ver a diferença de preços.

Se vai precisar de fazer seguro novo, poderá logo ter bônus à cabeça. Venha ver como é ou peça informações para **AGOSTINHO MACHADO**. Seguros em todos os ramos. A sua agência de seguros.

Escrit. Rua 22, Nº 369 - Telef. 72 49 99 (a 100m da Câmara)  
Resid. Rua 18, Nº 71 - 1º Esq. - Telef. 72 19 72 4500 ESPINHO

## FUI ROUBADO

Olhe, eu não, estou protegido com um alarme montado pela **CONTACTO**. Por isso durmo descansado.

### NÃO SE DEIXE ROUBAR

Protegemos a sua loja, o seu escritório, a sua casa.  
Apoio Técnico • Montagens • Reparações • Manutenção  
TAMBÉM EM  
Electrodomésticos • Instalações Eléctricas • Antenas  
Sistemas de Detecção de Incêndio • Sonorizações • Video-Porteiros  
Anti-Shop-Lifting • Circuitos Fechados de TV  
**ORÇAMENTOS E ESTUDOS GRÁTIS**  
**OS PREÇOS SÃO UMA AGRADEVEL SURPRESA**  
CONTACTE-NOS SEM COMPROMISSO.  
Telefone, 731 33 35 - Pager, 09415130132 — ESPINHO

## CICLOMOTORES DE ESPINHO

MOTOS • MOTORIZADAS  
BICICLETAS • ACESSÓRIOS



Av. 24 Nº 841 - ESPINHO - TELEF. 723800

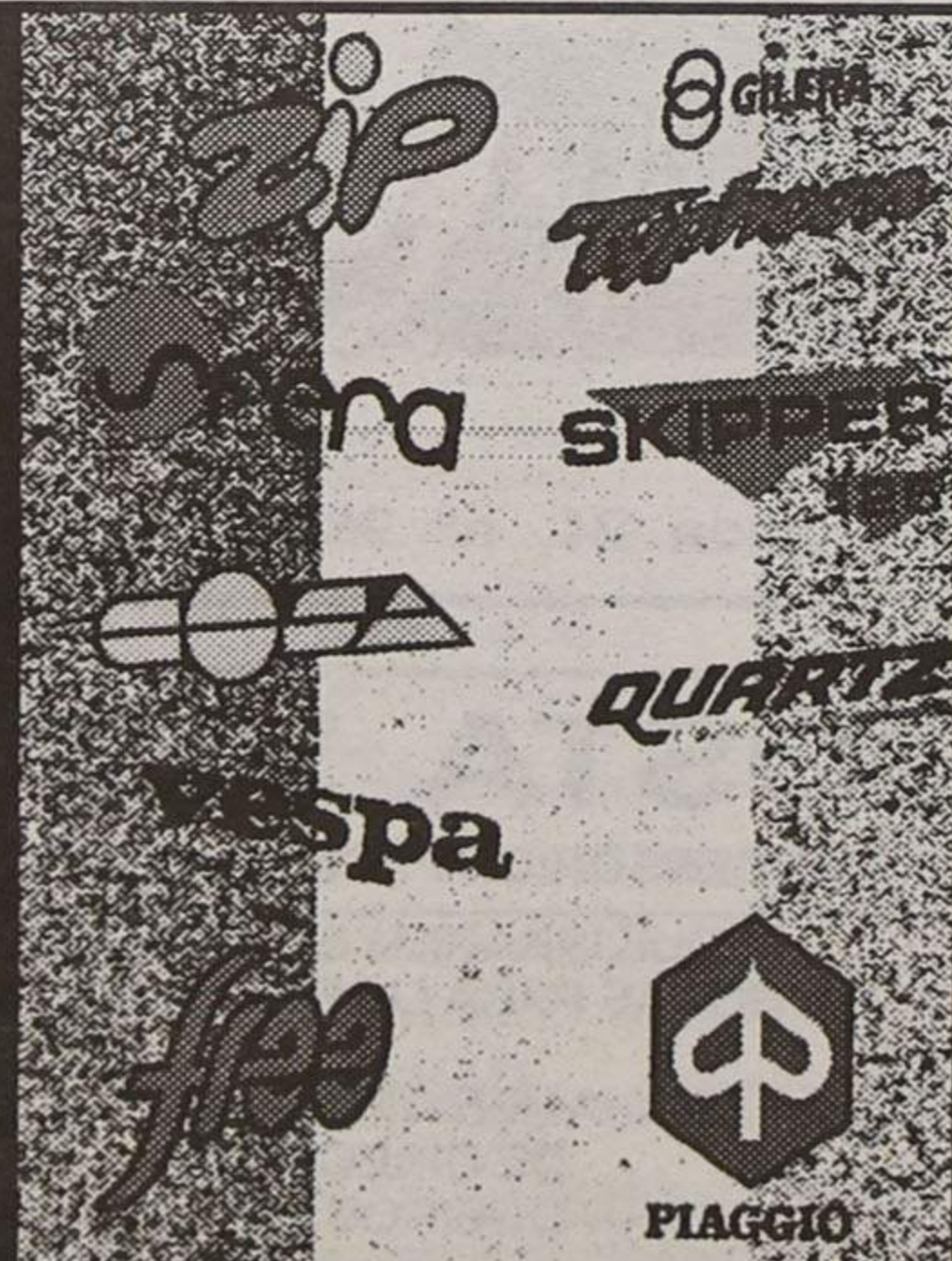

Fornecedor de Carnes Verdes e Fumadas de todas as Espécies para a IND. HOTELEIRA, COMÉRCIO E CANTINAS

TALHO: (CANTINHO)  
MERCADO DE ESPINHO  
TELEF. 72 12 38

## Joaquim de Oliveira Alves

COMÉRCIO DE CARNES  
CANTINHO

RESIDÊNCIA  
TELEF. 72 20 54



# 9em retrospectiva

balhadores (PT) e Fernando Henrique Cardoso, do partido do governo, que ganhou as eleições e que tomará posse no dia 1 de Janeiro de 95.

Apertem novamente o cinto. África, aqui vamos nós! Temos que ter cuidado ao aterrar, pois justamente neste continente aconteceu um acidente aéreo. Os presidentes de Burundi e Ruanda foram mortos em atentado. O avião em que viajavam os dois chefes de Estado foi derrubado quando aterrava em Quigali, capital ruandesa. O general Juvenal Habyarimana (Ruanda) e Ciprien Ntaryamira (Burundi) morreram juntos com os outros ocupantes do avião, incluindo dois ministros.

A África do Sul sorriu perante o mundo nas primeiras eleições livres em que negros e brancos tiveram direitos iguais de voto. No final do mês de Abril, os sul africanos acorreram em massa aos 9 mil postos de votação nas eleições que encerraram um ciclo de 350 anos de opressão racial. Frederik de Klerk, de 58 anos, foi o homem que desmontou o regime criado pelo seu próprio partido. Nelson Mandela, após 27 anos de prisão, vo-

tou pela primeira vez e foi eleito o primeiro presidente negro da África do Sul.

Em Moçambique também houve eleições. De um lado estava Afonso Dhlakama, da RENAMO, de outro Joaquim Chissano, da FRELIMO, que foi o grande vencedor com 2.435.53,66 votos contra os 1.666.965.33,73 de Dhlakama. Chissano tomou posse sob os olhos da comunidade internacional. Vários chefes de Estado estiveram presentes na cerimónia.

Ingenuamente, chegou-se a pensar que a guerra em Angola terminaria com a assinatura do acordo de paz em 15 de Novembro, em que tanto a UNITA como o MPLA mostraram interesse nas conversações de Lusaca. Duas décadas de guerra, luta civil e desconfiança tem privado a Angola e o seu povo dos frutos da paz e prosperidade. Jonas Savimbi e Eduardo dos Santos, Huambo e Luanda, UNITA e MPLA, nomes heterogêneos que como a água e o azeite não se misturam, nomes que encabeçam ideais de guerra e morte.

Não é só na África que acontecem conflitos. No velho continente assistimos a guerra que envolve croatas,

muçulmanos e sérvios. Os EUA e Moscovo mexem os pauzinhos de acordo com os seus interesses. A intervenção da ONU foi feita através do Exército dos Capacetes Azuis.

Completando uma volta de 360 graus e fechando com a Europa, avistamos a Torre de Pizza, que já assistiu a melhores dias na política do seu país. Com as eleições gerais a 27 de Março, Silvio Berlusconi foi eleito primeiro-ministro. Berlusconi, detentor da sociedade FININVEST (com amplos interesses na Comunicação Social e na área financeira) e líder do partido direitista Força Itália, prometeu ao eleitorado mundos e fundos quando se candidatou. O primeiro-ministro tem tido um difícil relacionamento com a Imprensa, com a Justiça e com os partidos oposicionistas. A operação Mãos contra a corrupção, onde os inquiridos são efectuados pelos juizes milaneses, tem vindo a levantar o tapete onde estavam escondidas as sujeiras. No meio dessa história Berlusconi navega no meio das confusões entre interesses públicos e privados, com fumos de corrup-

ção a mistura. As cenas dos próximos capítulos dessa novela à italiana só veremos em 95.

Ainda na Europa, que resolveu ser palco de escândalos, a popularidade da Família Real Inglesa decresceu. O conto de fadas entre a princesa Diana e o príncipe Charles acabou a dar lugar a uma história de desamores e traições. Os jornais e as revistas sensacionalistas especularam ao máximo e foram os que saíram lucrando com esta história de príncipes.

A nossa viagem ao mundo e aos seus principais acontecimentos de 94 está chegando ao fim. Alguns temas continuaram a ser de preocupação mundial, como por exemplo o problema dos toxicodependentes, do buraco na camada de ozono, da fome

## Quem é quem

Nome: Aline Marques Alves Correia

Idade: 21 anos.

Naturalidade: brasileira (Magé - Estado do Rio de Janeiro)

Nacionalidade: portuguesa

Habilitações literárias: Conclusão da 3ª série do 2º grau (Curso de Formação de Professores de 1ª a 4ª série do 1º grau, no

Colégio Plínio Leirói no ano quivalente ao 12.º); de Língua conclusão Livre Espanolografia, inde fotografia-



Colégio te, de Nitede 1990 (E-em Portugal 12º período Inglesa; dos cursos nhol, dactiformática e fia adminis-

trado pela Associação Académica da Universidade do Minho.

Actualmente é aluna da Universidade do Minho, cursando o 4º ano de comunicação social com opção especializada de jornalismo.

Colabora na Rádio Globo Azul de Espinho desde Fevereiro de 1994, onde realiza o programa "Brasil, Brasil!", todos os domingos, das 16 às 19 horas.

e da SIDA. No ano internacional da família, o número de casos acumulados de SIDA foi de 2.075. Resta-nos esperar pelo

próximo ano e torcer para que ele seja melhor do que este que está chegando ao fim. Feliz ano novo.

Aline Marques

SPINUS

Feliz Ano Novo

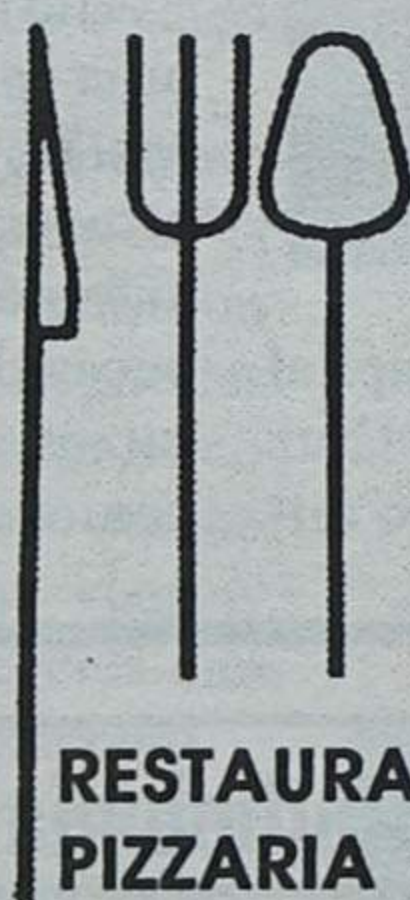

RESTAURANTE  
PIZZARIA

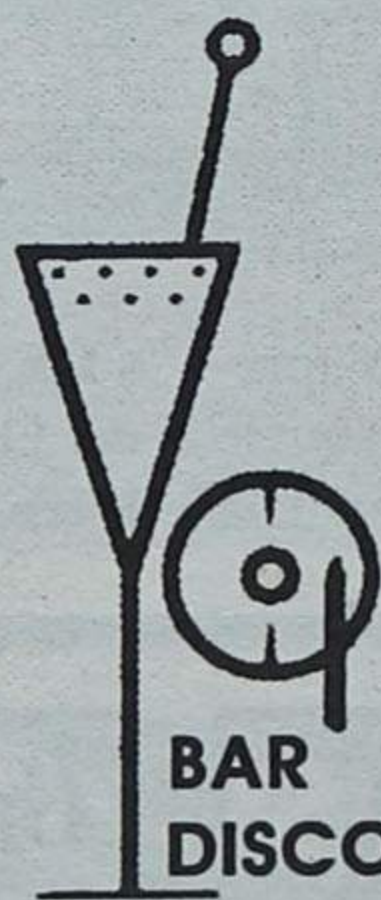

BAR  
DISCOTECA

Noites de Festa

ESPINHO • Tel.: 72 09 48 / 731 05 98

Esposa BELA

NOIVAS  
ACOMPANHANTES  
COMUNHÕES  
LINGERIE  
PRÉ-MAMÃ

• ENXOVAIS PARA NOIVA E COMUNHÕES

RUA 12, Nº 589 - TELEFONE 72 42 03  
4500 ESPINHO

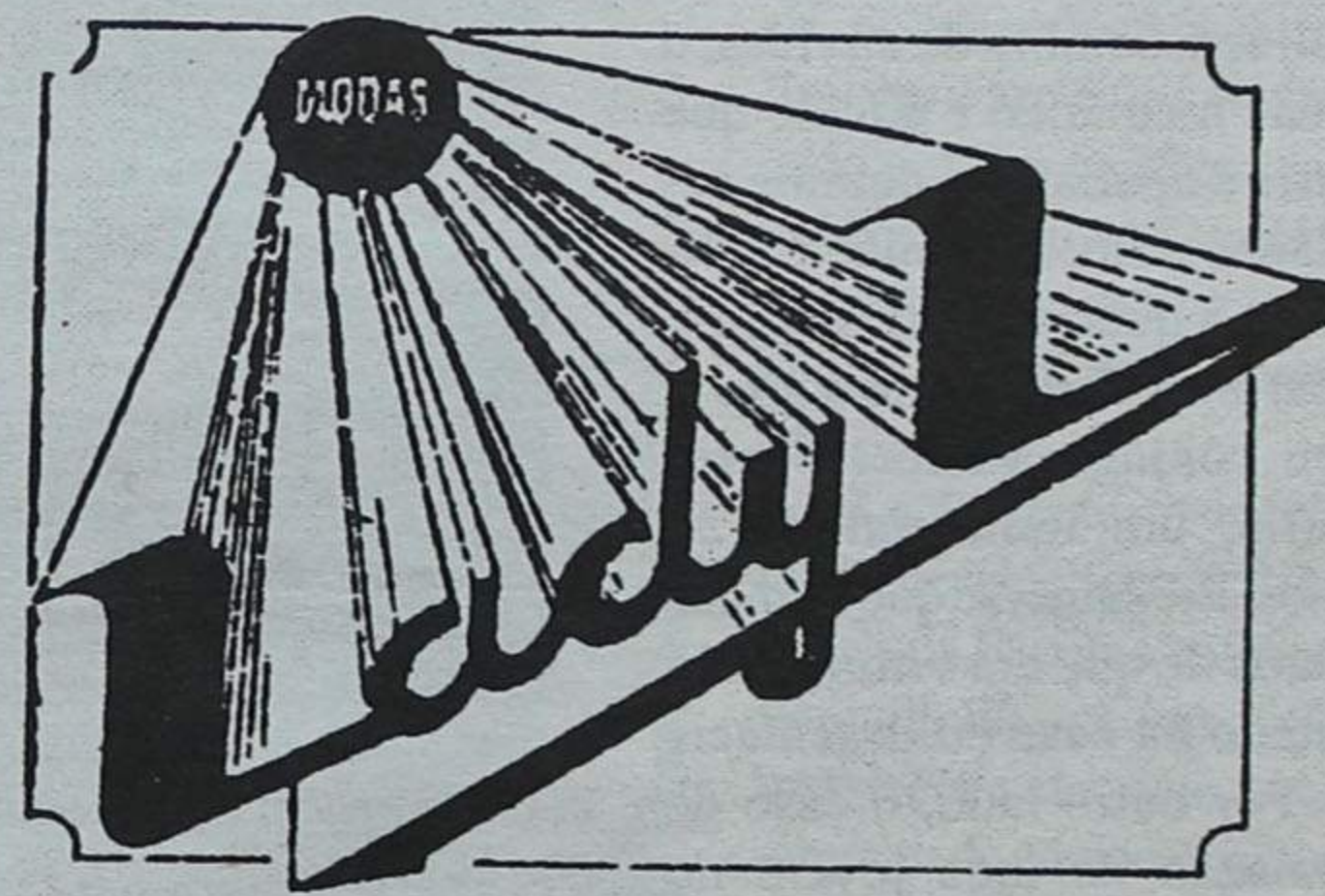

COLECÇÃO  
PRÓPRIA DE  
VESTIDOS DE  
NOIVA  
E COMUNHÃO

ALTA MODA  
NACIONAL  
E ESTRANGEIRA

FATOS PARA  
NOIVO

M. Luíza Henriques, Limitada

ONDE PODERÁ VESTIR DIFERENTE

RUA 19, Nº 318 - TELEFONE 72 42 03 - 4500 ESPINHO



## Um Ano de viragem

Do ano que agora finda, muitos acontecimentos - uns mais mediáticos que outros - preencheram o quotidiano dos espinhenses. E de tudo que se disse, escreveu e comentou ao longo dos 365 dias do ano, reconheça-se que 1994 bem pode ter constituído um ano de viragem na história da cidade de Espinho. Projectos para dotar a cidade com o protagonismo que ela há muito merece, já existem. Resta "apenas" colocá-los em prática e dar seguimento à velha ambição de todos os espinhenses de possuírem uma estância balnear digna desse nome.

Julgamos que a velha questão de saber se o mérito das obras a edificar pertence ao actual executivo camarário ou aos anteriores é meramente secundária. Importa, isso sim, levá-las a cabo para que, de uma vez por todas, Espinho saia da penumbra em que, infelizmente, se viu envolvida nos últimos anos, em parte devido à acção de outras cidades, mas sobretudo por demérito próprio.

O final de milénio em que vivemos tem sido caracterizado por uma luta atroz das cidades em busca do tão propalado desenvolvimento. Gigantescos "lobbies", com tentáculos de dimensões incalculáveis, fazem valer os seus intentos de molde a obter as tão ambicionadas obras para as suas terras e, desse modo, posicionar-se nos lugares cimeiros. Esperemos que a longa caminhada agora iniciada seja frutuosa para Espinho para que, no final, possamos todos regozijar-nos de viver na "Rainha da Costa Verde"!...

## Janeiro

O primeiro mês do ano de 1994 é assinalado pela tomada de posse de José Mota como presidente da Câmara, interrompendo desta forma os oito anos de gestão "laranja" em Espinho.

Como acções prioritárias para o seu mandato, o novo edil camarário elege o combate ao desemprego, o incremento à habitação social, a regularização dos fluxos do trânsito, a diversificação do turismo, bem como o combate à poluição e a respectiva defesa da zona costeira e salvaguarda da Lagoa de Paramos.

O mês de Janeiro fica ainda indissociavelmente ligado às inúmeras intempéries que se abateram sobre Espinho, e que viriam a semear o caos e o desespero entre as famílias afectadas. Assim, logo nos primeiros dias de 1994, fortes chuvas provocam a inundação das instalações do Aeroclube Costa Verde. Como

causas prováveis das cheias, aponta-se o assoreamento da Barrinha e os fortes caudais dos rios que desaguam nas imediações do aeroclube.

Bem mais trágicas, no entanto, são as inundações

Em consequência disso, uma multidão em fúria invade as casas da Câmara, há muito prometidas aos moradores e constantemente votadas ao abandono. A cumprir o segundo dia à frente dos desti-

Alguns dias depois, o executivo camarário regista a sua primeira "baixa". Rosa Maria Albernaz, a nº 2 do PS, solicita a suspensão do seu mandato em virtude da sua "chamada" à Assem-

Na sempre polémica e buição de pelouros, re tam-se algumas surpre que, por certo, estavam das cogitações gerais maior delas todas advém funções delegadas a Ro do de Sousa: o autarca PSN fica na posse da se pre "apetecível" pasta Habitação, Administração Finanças. Sem qualquer go, ficam Gaioso Va Camarinha Lopes...

Entretanto, em Anta, de vis tabilidade política dete ra-se a olhos vistos. O PS e o

## Sérgio

CDS/ Esmor partidos derrotados mos s eleição de Dezembro, cos aflo gam-se e deixam isolad O p presidente João Félix, el Instit enação pelo PSD. çion

Numa das primeiras açõ nões da Assembleia Mz zonas cipal, a Câmara aprov contração de empréstio a curto prazo.

# "Juro solenemente..."



ocorridas no Bairro Piscatório, originadas pelo transbordo da ribeira de Silvalde.

nos da Câmara, José Mota é, desde logo, chamado para a frente de batalha...

bleia da República, sendo substituída de imediato por António Canastro.

## Fevereiro

Num mês assinalado pela aprovação da "sentença de morte" do edifício da Academia, nem por isso outros casos deixaram de merecer a atenção dos espinhenses.

O caso da mulher-polícia foi, sem sombra de dúvidas, o mais mediático e aquele que viria a apaixonar, durante semanas a fio, a opinião pública. Ao quarto dia deste mês, Maria Dolores mata a tiro o seu cônjuge Manuel Soares Faria, um industrial de 36 anos. Presume-se que os maus tratos de que era vítima terão estado na base do desenlace.

Por outro lado, o caso da violação de uma jovem no aeródromo, a 3 de Setembro

de 1993, conhece o seu epílogo com a leitura da sentença. Manuel Pinto e Delfim Marques são condenados a dez

em Viana do Castelo, o Comando da Brigada Fiscal de Espinho aprende 12500 contos de confecção que se desti-

de múltiplas investigações destinadas a dismantelar redes ilegais de comércio.

Em entrevista concedida

nisterial de diminuir a le ção daquela unidade hosoi prof talar de 78 para 40 cantidad em virtude das obras de Abril fo modelação de que será autarca O custo total ronda os ocarem mil contos. Anta,

O pavilhão da Académilvalde acolhe os V Jogos de Catarem d val, destinados a deficietam aqu mentais moderados e seutro m ros. Dezenas de crianer-se-á oriundas de Cercis de todicitas t país, participam nas cotesmen morações.

Um incêndio ocorritam os num prédio da Rua as cam Maias, 223, em Param O pérv provoca a destruição de a pelos automóvel e de dezenas oncelho peças de vestuário. Os flos por juízos ascendem a seis luitas c nitiva p já m as a to alavra c José M evidêr e Abril. Por oc uso-Bra e Inve gar no l

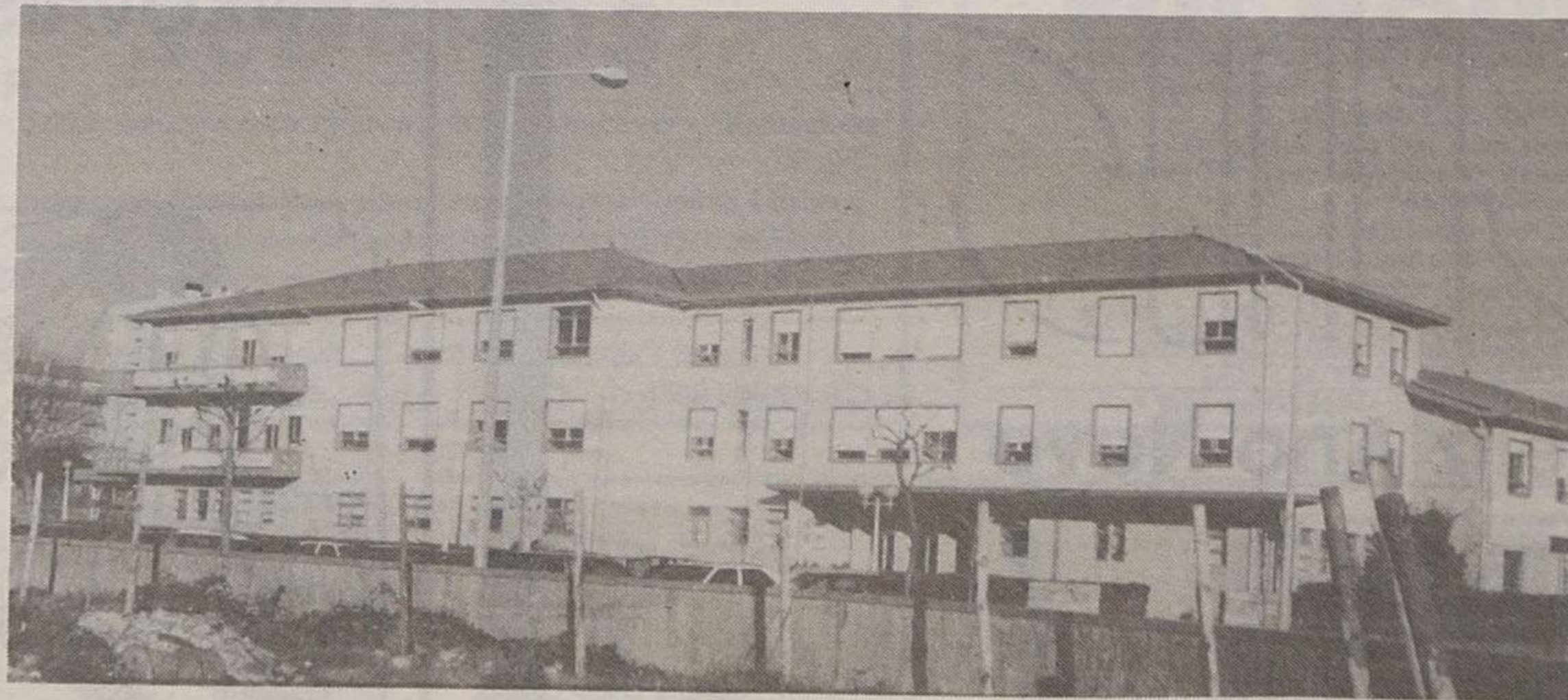

anos de prisão e a indemnizações várias.

Em acção desencadeada

nava ao contrabando. A apreensão efectuada por aquele Comando vem na sequência

a DE, o director do Hospital de Espinho, dr. João Cruz Pires, revela a intenção mi-

Rádio  
FM 92.0  
ESPINHO



**RGA**  
Globo Azul

...um céu AZUL todos os dias

Gabinete de Radiologia de Espinho

DR. JORGE NUNES DE MATOS  
DR.ª MARIA DO CARMO VASCONCELOS

Médicos especialistas — Raios X — Ecografia — Mamografia

Consultório: Rua 20 n.º 1436 r/c Dt.º • Telef. 721975  
Horário: das 09h00 às 12h00 e das 14h00 às 18h00



Março

# Membros do Governo "invadem" Espinho

## Frases do ano

Ao longo do mês de Março, sucedem-se as visitas de membros do Governo ao concelho de Espinho. Logo a abrir o ciclo, uma vasta comitiva governamental, encabeçada por Teresa Patrício Gouveia, ministra do Ambiente, Duarte Lima, líder do grupo parlamentar do PSD, e Poças Martins, secretário de Estado do Ambiente, deslocam-se a Espinho com o intuito de visitar a ETAR. Questões co-

lho e ouve do presidente da Câmara de Espinho, José Mota, a intenção de aderir ao

vez do secretário de Estado das Obras Públicas, Álvaro Magalhães, efectuar uma "vi-

ção geral, aquele responsável governamental confirmou a abertura da variante no Ve-

algumas figuras públicas, a convite de instituições da cidade. A primeira das quais, o padre Feytor Pinto, realiza, no Hotel Praiagolfe, sob a égide do Lions, uma palestra subordinada ao tema "Sida e toxicodépendência". Quinze dias mais tarde, é a vez de António Pinto Basto abrilhantar a festa dos Bombeiros Voluntários de Espinho, realizada no Casino Solverde.

Fica também a saber-se no mês de Março que a Câmara resolve rescindir unilateralmente o contrato que a ligava à empresa encarregue da obra de construção da estação elevatória e câmara de carga do exutor submarino. Motivo: morosidade das obras.

Gera-se forte polémica sobre o destino a dar à escola da 23, ao que tudo indica o futuro edifício da Junta. Pura e simples demolição ou remodelação, eis a questão...

*"Se soubesse o que sei hoje, não teria perdido as eleições".*

Gaioso Vaz

*"Ouvi o senhor presidente a falar no desemprego pela primeira vez no discurso de tomada de posse. Na campanha eleitoral, nunca falou em desemprego. Não sei porquê! Ele lá terá as suas razões..."*

idem

*"Nunca passei fome, mas sei que os meus pais passaram para me proporcionar a melhor infância possível!"*

José Mota

*"Primeiro, desejei ardentemente vir a ser padre, mais tarde sonhei ser jogador de futebol!"*

idem

*"(Romeu Vitó) Foi presidente da Câmara num período difícil e, por certo, não teve possibilidades de realizar o trabalho que desejaria. A falta de traquejo político ter-lhe-á sido fatal!"*

ibidem

*"Quando as obras de remodelação estiverem prontas, o Hospital de Espinho irá ficar ao nível de uma clínica particular"*

dr. Cruz Pires, director do Hospital de Espinho

*"Em relação à equipa sénior, só um estúpido ou um atrasado mental como eu é que era capaz de tomar conta de um conjunto, se não acreditasse na sua ambição"*

Fernando Luís, treinador de voleibol do Sporting de Espinho

*"Estamos receptivos à fusão das duas corporações de bombeiros"*

Luís Torres, presidente da direcção dos Bombeiros Voluntários de Espinho

*"Voltar à Académica de Espinho não foi traumatizante! Só não continuei no Futebol Clube do Porto e na selecção porque não quis"*

Vítor Hugo



programa de erradicação de barracas, lançado pelo Governo.

Alguns dias mais tarde, é a

sita relâmpago" a Espinho, para aquilatar-se do andamento das obras da IC1, variante da EN 109. Perante a satisfa-

ção, um dos grandes passos para a diminuição do fluxo de trânsito da cidade

Deslocam-se até Espinho

Abril

# Visitas ao "concelho real"

Se no mês anterior, como referimos na respectiva peça, o concelho de Espinho foi profusamente visitado por entidades governamentais, em Abril foi a vez de os próprios autarcas espinhenses se deslocarem, sucessivamente, a Anta, Paramos Guetim e Silvalde para melhor se inteirarem das carências que afectam aquelas populações. E, se outro mérito não tiveram, por não se der-se-á adiantar que essas visitas tiveram o condão de desmentir todos os quantos julgavam que os políticos só viviam os mais desfavorecidos nas campanhas eleitorais...

O périplo incluiu uma ronda pelos "pontos negros" do concelho, irramente distribuídos por todas as freguesias. Muitas queixas ouviu a "comitiva presidencial" durante as já mencionadas viagens, mas a todos foi deixada uma palavra de encorajamento.

José Mota esteve em grande evidência ao longo do mês de Abril. Por diversos motivos.

Por ocasião do II Encontro Lusó-Brasileiro de Municípios e Investimentos, que teve lugar no Rio de Janeiro, o pre-

sidente da Câmara ausentou-se da cidade de Espinho por um período de oito dias e delegou os seus poderes ao vereador Rolando de Sousa. Ao con-

trário do que seria de esperar, a decisão do presidente da Câmara, susceptível de criar instabilidade no seio do PS, não provocou reacções nos dois

vereadores socialistas.

O autarca espinhense foi recebido numa audiência pelo ministro da Saúde, dr. Paulo Mendo, tendo-lhe feito sentir

os inconvenientes que uma redução drástica no número de camas do Hospital Distrital de Espinho acarretaria para toda a região. O ministro prometeu uma atenção especial no caso.

A 18 de Abril, uma "distracção" da CP quase ceifava duas vidas. Ao atravessar a passagem-de-nível de Silvalde, uma professora do ensino básico, acompanhada pelo seu filho, viu o seu carro ser trespassado por um comboio que circulava na direcção norte-sul, quando a cancela se encontra aberta. A tragédia esteve perto...

O mês de Abril revelar-se-ia ainda aziago para os responsáveis da Escola Profissional de Espinho, já que um assalto às instalações daquele estabelecimento de ensino originou um prejuízo de vários milhares de contos.



### Tele-Rocha

Projectos-instalações de gás  
Móveis e Electrodomésticos  
Cozinhas por medida

Rua 24 - 771 - Tel. (02) 721612  
Secção de gás - Rua 31, 469 - ESPINHO  
Telef. (02) 720325 - Fax (02) 7310436

### ALUGA-SE OU VENDE-SE

## ESTABELECIMENTO

C/ 100 m2 de área  
+ 50 m2 de cave e 60 de logradouro  
Rua 30 nº 600

Telef. 72 03 25 / 977 - Fax 731 04 36



## Frases do ano

"Até à data, a nossa acção nas estradas de Espinho tem-se circunscrito à política de remendos"

Manuel Rocha, vereador socialista

"A Junta Autónoma de Estradas (JAE) tem-se mostrado verdadeiramente sensibilizada com os nossos problemas"

idem

"A JAE deve estar à espera que morram pessoas para chegar à solução que preconizamos. A abertura do nó não é da nossa responsabilidade, mas sim da JAE. Alertámos atempadamente a população, mas é evidente que se ela se revoltar estaremos do seu lado"

José Mota

"Salgueiro Maia? Nunca ouvi falar. Domingos Capela? Claro que conheço! Era possuidor de uma arte única no país e até no mundo. Não tive conhecimento da escolha, mas por mim escolhia o que é cá da terra"

Reacção de uma popular à decisão da Junta de Freguesia de propor o nome de Salgueiro Maia, em detrimento de Domingos Capela, para a Urbanização do Souto, em Anta

"É chocante a forma como o semanário "Defesa de Espinho" reagiu à legítima decisão desta assembleia em dar à praça existente na Urbanização do Souto o nome do falecido capitão Salgueiro Maia. Sem ouvir nenhum dos membros desta assembleia, decidiu a "Defesa de Espinho" inventar uma pseudo-polémica junto da população, manipular meia-dúzia de pessoas, dando-lhes pressupostos falsos e arremeter cegamente contra a nossa assembleia de freguesia"

Moção apresentada pela CDU, insurgindo-se contra o inquérito efectuado por "DE", no qual a esmagadora maioria dos antenses mostrava-se favorável à alteração do nome da Urbanização Souto, de Salgueiro Maia para Domingos Capela

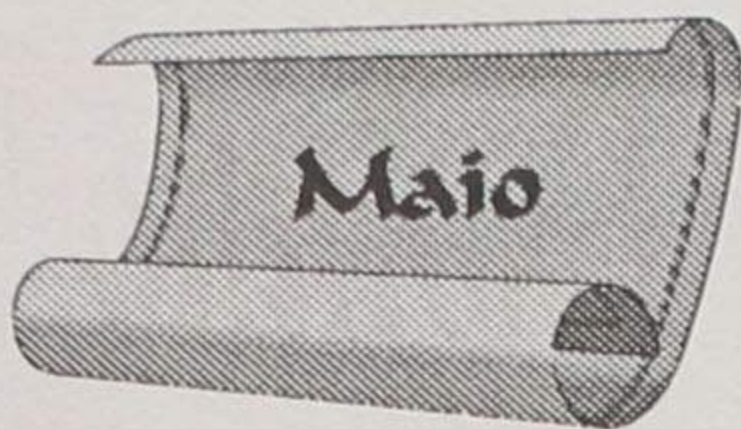

# Mar traiçoeiro engole três pescadores

Mais uma vez, a tragédia abate-se sobre os pescadores de Espinho. Como se não bastassem as condições difíceis em que (sobre)vivem, são ainda confrontados com as "traições" esporádicas do mar.

Joaquim Pinto Leite, Evaristo Soares Lapa e Francisco da Silva Pereira Neto vêm apenas engrossar o extenso rol de pescadores que pereceram em alto mar. Por volta das 2 da tarde, o "Santa Catarina", barco de pesca artesanal, é atingido em cheio por duas ondas que, de imediato, o partem ao meio, lançando os seus seis ocupantes pela borda fora. Destes, só três conseguem escapar à morte. Nem sequer a celeridade dos bombeiros na chegada ao local pôde evitar a perda de vidas humanas.

O funeral dos três malogrados constituiu uma impressionante manifestação de

pesar, com a presença de milhares de pessoas.

Com alguma pompa e circunstância, a cidade de Espinho candidata-se à construção de quatro centenas e meia de casas, ao abrigo de um protocolo estabelecido com o IGAPHE. Fazendo-se acompanhar pelo seu "braço direito", Rolando de Sousa, o presidente da autarquia manifestou a sua confiança na construção das habitações previstas até final do seu mandato, ou seja, até 1997.

Com os votos favoráveis do PS e CDU, a Assembleia de Freguesia de Anta decide atribuir o nome de Salgueiro Maia à urbanização do Souto. Recorde-se que a proposta do PSD visava a denominação de Domingos Capela, mas a maioria, constituída por elementos afectos ao PS e CDU, impediu os intentos dos "laranjas". Indiferente a guerras partidárias, resolveu DE



realizar um inquérito junto dos antenses, em especial os moradores da própria urbanização. Os resultados foram óbvios: mais de 80 por cento dos inquiridos manifestaram a sua concordância com o nome do famoso construtor de violinos, nado

e criado em Anta, Domingos Capela. E, tal como diria o bravo Salgueiro Maia, se é o povo quem mais ordena...

Expressamente convidado pelo Rotary Clube de Espinho, o capitão Quesada, "expert" em matérias

de trânsito, veio até Espinho denunciar a corrupção que grassa nas escolas de condução de todo o País, atribuindo igualmente à mentalidade dos condutores portugueses os elevados índices de sinistralidade que se registam.

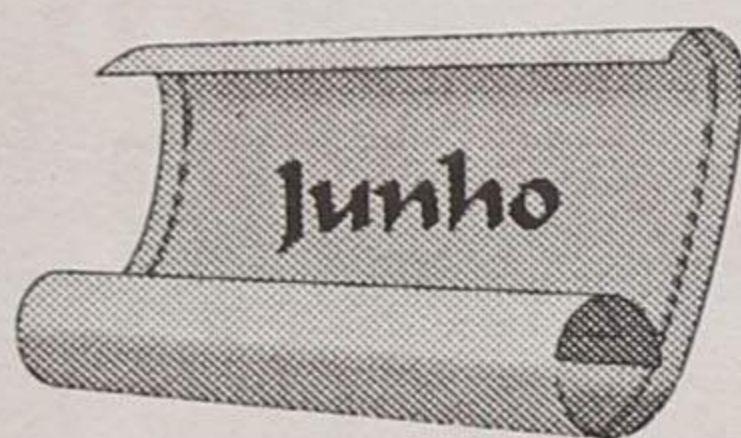

# Espinho em festa

Volvidos vinte e um anos desde a data em que Espinho foi elevada à categoria de cidade, os responsáveis camarários resolvem, finalmente, restituir às comemorações o brilho que elas sempre mereceram.

Coincidindo com o dia 16 de Junho, é inaugurado o parque subterrâneo, cuja receita, conforme foi divulgado, reverte para os clubes da terra: o Sporting e a Académica. Porém, o programa albergou outros acontecimentos. A entrega de medalhas de ouro da cidade a Artur Bártolo e Lito Gomes de Almeida, a título póstumo, marcam indelevelmente o dia.

A divulgação do novo



logotipo de promoção turística de Espinho (alvo de fortes críticas por parte da opo-

sição), a entrega de medalhas a Miguel Maia e Pedro Leão, vencedores dos prémios re-

lativos aos melhores atletas do ano, e o lançamento de uma edição com os textos e poesias premiados, bem como a emissão de uma revista das comemorações do 80º aniversário de Manuel Laranjeira, preenchem o programa expressamente preparado para o Dia da Cidade.

Em visita efectuada a Espinho, mais concretamente ao Casino Solverde e ao parque subterrâneo, o secretário de Estado do Turismo, Alexan-

dre Relvas, deixa o recado de que urge aproveitar da melhor forma possível os investimentos proporcionados pelas verbas do jogo, sob pena de o desenvolvimento da cidade de Espinho ficar seriamente comprometido.

Ainda antes da "guerra da Ponte", o ministro das Obras Públicas, Ferreira do Amaral, assiste *in loco*, em Espinho, à assinatura do protocolo respeitante à construção de quatrocentos e cinquenta fogos a realizar nos próximos anos na "Rainha da Costa Verde". Marcam presença, igualmente, José Mota, Carlos Botelho, presidente do IGAPHE, e o presidente do INH, Cardoso de Andrade.

Em época de eleições - "Europeias", por sinal - sucedem-se... as inaugurações. A tão ansiada variante entra em funcionamento. O secretário de Estado das Obras Públicas, Álvaro Magalhães, testemunha a abertura do troço.

Após alguns adiamentos é finalmente inaugurada a unidade de Saúde da Marinha, destinada a servir 4000 utentes.

## TABACARIA SPORTING, LDA.

(Venda a Retalho e Por Grosso)



TABACOS NACIONAIS E ESTRANGEIROS  
ARTIGOS FOTOGRÁFICOS, PESCA, PORCELANAS, BRINDES  
ARTIGOS REGIONAIS — NOVIDADES

Rua 8 nº 641

Telefone, 72 43 49

4500 ESPINHO



Julho

# "Tigres" rugem bem alto

**A**pós uma época de completa desilusão para os seus milhares de adeptos e associados, o Sporting de Espinho resolve abalancar-se no projecto de construção de equipas de voleibol e futebol à altura do prestígio do clube.

O caso mais paradigmático vive-se, no entanto, no voleibol. Modalidade com uma popularidade assinalável na cidade, com dois clubes na primeira divisão e centenas de praticantes, o voleibol do Espinho vinha perdendo fulgor, com um plantel vocacionado unicamente para a manutenção no escalão maior.

De uma assentada, os "tigres" contratam a nata dos atletas nacionais, muitos deles oriundos das "escolas" locais, supervisionados por Luís Resende, outro espinhense de gema. Miguel Maia, João Brenha, Filipe Vitó, Nilson Júnior, Miguel Soares, Paulo Brenha e Car-

los Maia, são alguns dos voleibolistas que constituem a nóvel equipa sénior do Sporting de Espinho, já ape-

primir uma "mini-revolução" na equipa, alterando por completo o plantel da temporada transacta. Limitado a um par-

Entretanto, abandonam o plantel jogadores experientes como Ado, Zinho, Vítor Silva, Ivo, Andrade e Lean-

do Espinho para 1994/1995.

O mês de Julho revela-se extremamente rico em acontecimentos da cidade. Em plena época balnear, a Câmara resolve criar um programa de ocupação dos tempos livres denominado "Entra na onda que a bandeira é azul".

A Feira de Espinho, unanimemente considerada como a maior do país, comemora 100 anos de existência. Uma recriação dos seus primórdios e uma exposição marcam a efeméride.

Adérito Santos torna-se o novo presidente da Comissão Política Concelhia do PSD de Espinho ao vencer as eleições realizadas nos primeiros dias de Julho. Gaioso Vaz, candidato vencido, acusa o seu opositor de "desonestidade na campanha".

Num curto espaço de quinze dias, a cidade de Espinho presencia os espectáculos de Gal Costa e de Quim Barreiros, ambos no Casino Solverde.



lidada de "dream team". Exagero? Só o tempo poderá responder.

No futebol, as diferenças são igualmente significativas. Norton de Matos resolve im-

co orçamento, o ex-técnico do Barreirense dá o seu aval à contratação de Duca, Boli-nhas, Beto, Diogo, Cândido, jovens à procura de um lugar ao sol no futebol português.

dro. Os primeiros resultados indiciam melhorias comparativamente ao ano anterior, mas só ao fim de alguns meses de trabalho será possível avaliar os objectivos exactos

Agosto

# Oleiros quer "vir" para Espinho!

**T**radicionalmente parco em novas, o mês de Agosto de 1994 teve, no entanto, algumas "nuances" que o diferenciaram dos demais. A revelação da vontade da esmagadora maioria dos habitantes de São Paio de Oleiros em integrar-se de imediato no concelho de Espinho foi, indubitavelmente, o grande acontecimento do mês.

Descontentes com a gestão de Santa Maria da Feira, os oleirenses proclamam, por unanimidade, a sua vontade de aderir a Espinho. A deficiente rede de transportes, a excessiva burocracia e a inexistência de saneamento básico são alguns dos motivos que sustentam a opinião desfavorável dos habitantes de São Paio de Oleiros à manutenção na feira.

Numa reunião da assembleia municipal bastante concorrida, o executivo camarário decide reavaliar alguns dos projectos relacionados com as contrapartidas do jogo em Espinho. Assim, os projectos de reconversão da piscina e de remodelação do cen-

tro hípico são abandonados. Quanto à construção do hotel, a Câmara solicitou a sua exclusão do conjunto de obras financiadas pelo jogo.

Instada a pronunciar-se acerca de uma moção apresentada pela Junta de Anta, na qual se aludia a uma hipotética manipulação deste jornal na realização de um inquérito destinado a auscultar a opinião dos antenses na atribuição do nome a uma praceta, a Alta Autoridade para a Comunicação Social delibera a improcedência da queixa, considerando que as críticas à administração pública são um acto normal em democracia.

A dupla espinhense Miguel Maia/João Brenha conquistou, em Espinho, a quarta



etapa do campeonato da Europa de voleibol de praia.

A prova, realizada debaixo de temperaturas muito eleva-

das, regista um enorme entusiasmo do público.

ESPECIALIDADE EM CAFÉS  
FÁBRICA DE TORREFAÇÃO PRÓPRIA  
GRANDE SORTIDO DE BEBIDAS  
NACIONAIS E ESTRANGEIRAS

## CASA ALVES RIBEIRO

VALDEMAR NEVES ALVES RIBEIRO

RUA 19 N.º 294 - TEL. 720075 - APARTADO 128 - 4502 ESPINHO

## CLÍNICA DE MEDICINA DENTÁRIA

Acordos com : PSP, ACASA, CGD, EDP, SAMS, PHILIPS

Dr. Jorge Pacheco - Dr.ª Eva Pacheco - Dr.ª Palmira Castro

Dr.ª Cristalina Aguiar - Dr.ª Paula Amorim

Dr. Horácio Monteiro da Costa - Cirurgia Estética - Maxilo Facial

ORTOPANTOMOGRAFIA, TELERRADIOGRAFIA, IMPLANTOLOGIA,  
ORTODONTIA (fixa e removível), PRÓTESE (fixa e removível)

Rua 8 n.º 381-1.º • 4500 ESPINHO • Telef. 722718

## Frases do ano

*"Em relação a uma queixa da Assembleia de Freguesia de Espinho contra o semanário "Defesa de Espinho", na qual se alega manipulação e falta de isenção no tratamento jornalístico de uma deliberação daquela Assembleia conferindo o nome do Salgueiro Maia a uma praceta, a Alta Autoridade para a Comunicação Social:*

*- considerando não provadas a referida manipulação e falta de isenção;*

*- considerando as críticas à administração pública como um acto perfeitamente normal por parte dos órgãos de comunicação social, desde que no respeito dos quadros legais aplicáveis;*

*Delibera a improcedência da queixa"*

Alta Autoridade para a Comunicação Social

*"Sinto-me frustrado, mas sem animosidade para ninguém".*

João Félix,  
presidente da Junta de Freguesia de Anta

*"Não está em causa a sua qualidade artística, o que está em causa é que aquilo tanto pode ser um logotipo da cidade de Espinho como um desenho de uma marca de sardinhas de conserva"*

Amadeu Moraes

*"O novo logotipo de promoção turística de Espinho parece estar de acordo com o programa de erradicação das barracas e da luta contra a pobreza: um ovo com uma faneca a cavalo em contraste com outros tempos em que dava para um bife e um ovo a cavalo..."*

Jorge Carvalho

*"Se alguém morrer em Anta "arrisca-se" a não ser enterrado!"*

Título de "DE" a propósito da exiguidade do cemitério daquela freguesia



## Frases do ano

*"Houve compras de votos, através do oferecimento de quotas. Foram compradas quotas em números substanciais e oferecidas a militantes. Houve desonestidade na campanha eleitoral e tenho provas disso!"*

Gaioso Vaz, acusando o seu adversário Adérito Santos de ter manipulado as eleições para o PSD/Espinho

*"As afirmações dele (Gaioso Vaz) demonstram bem a sua inexperiência política".*

Reacção de Adérito Santos, novo presidente do PSD/Espinho, às acusações do seu adversário

*"São Paio de Oleiros quer vir para Espinho!"*  
Título de "DE"

*"Espero ansiosamente que os políticos cumpram as promessas que fizeram para que o Sporting de Espinho tenha, de uma vez por todas, o seu complexo desportivo".*

Oliveira Maia

*"O Cinanima é mais conhecido lá fora do que em Portugal!"*

António Gaio

*"Coitado do Rui Ribeiro!... Mas quem é ele para pedir a demissão de alguém? Ele era membro da Federação porque eu o integrei! Penso que o Rui Ribeiro é uma pessoa muito nervosa, com muito pouco tacto político, que demonstrou uma grande insensibilidade em todo este político".*

Reacção de José Mota às críticas de Rui Ribeiro, segundo as quais o autarca espinhense estaria conivente com irregularidades pretensamente cometidas durante as eleições para a Federação Distrital de Aveiro.



Setembro

## Esporões enfraquecidos semeiam o pânico

O "DE" denuncia, na edição de 29 de Setembro, o estado calamitoso em que se encontram os esporões de defesa do litoral espinhense. Exceptuando o esporão da Baía, todos os outros indiciam uma conflagradora fragilidade e alguma inércia perante os sucessivos avanços do mar. Em Paramos, então, a situação atinge proporções caóticas.

A arte do improviso, tão característica do povo português, leva, mais uma vez, a melhor sobre a resolução efectiva dos problemas: alguns pedregulhos colocados estrategicamente nos lugares mais afectados substituem a instalação dos respectivos esporões.

A denúncia do jornal respondem as autoridades com o silêncio...

Miguel Maia, João Breinha e Rolando de Sousa são agraciados com a medalha de mérito desportivo da cidade de Espinho. O sucesso alcançado no desenrolar do campeonato da Europa de voleibol de praia, realizado em Agosto, esteve na origem da decisão camarária.

Rui Filipe, jogador do Sporting de Espinho em 1988 e 1989, morre num desastre de aviação, ocorrido em Sanfins, concelho de Santa Maria da Feira. O funeral do infeliz jogador constitui um momento de profundo pesar, ao qual comparecem muitos espinhenses.

O mês de Setembro testemunha ainda a morte de dois ilustres espinhenses: Marçal Duarte e Fernando Padrão, ambos possuidores de um vasto currículo, desportivo e político, ao serviço da cidade

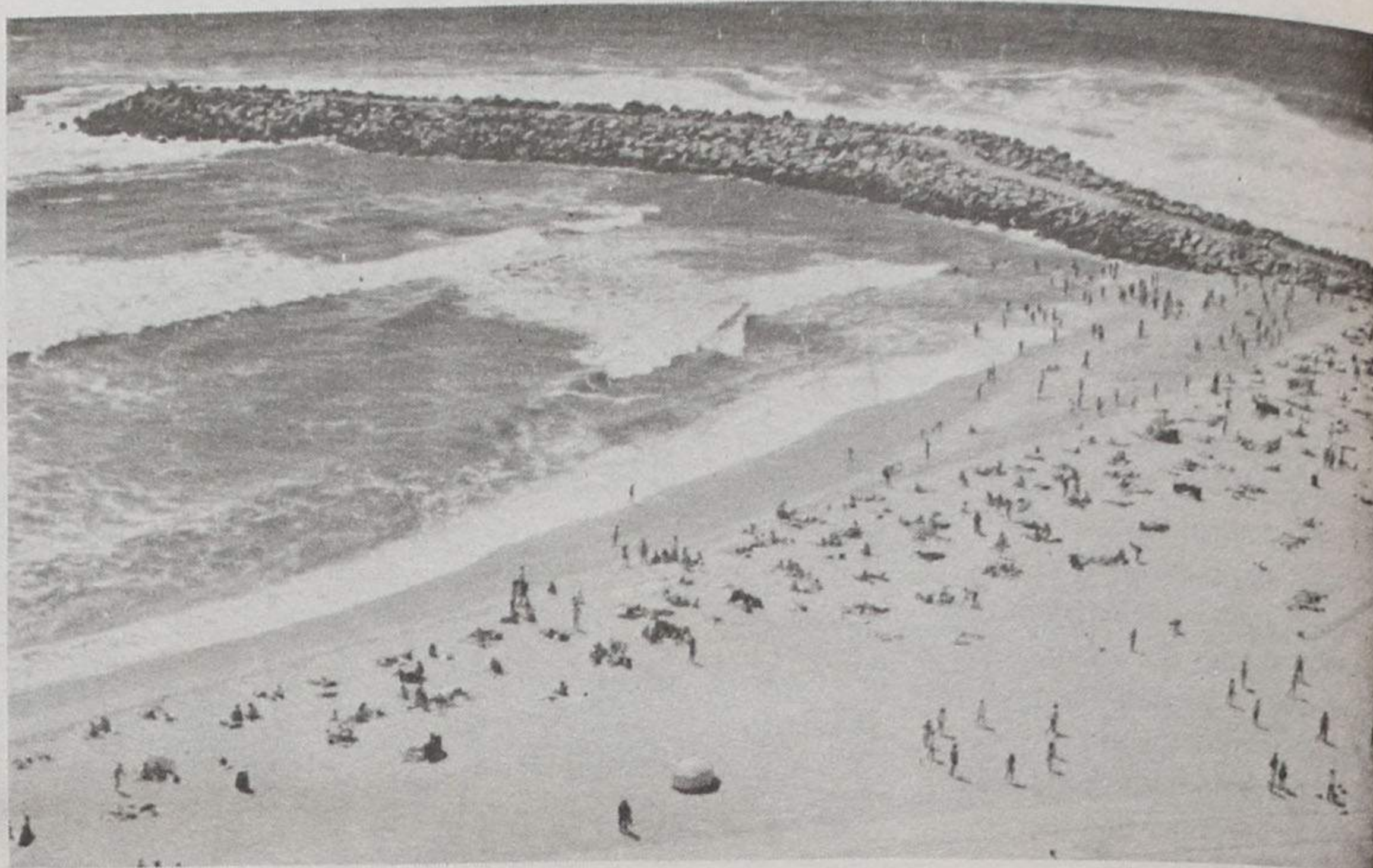

de Espinho

Em cerimónia realizada em Cascais, a miss Praia Espinho 1994, Andreia Novais, sagra-se "rainha" das praias portuguesas do ano e arrecada

prémios no valor de quatro mil contos.

A firma PPR contacta o município espinhense no sentido de tornar o edifício da pista de touros numa pista de

patinagem no gelo. A Junta promete estudar o assunto.

A Câmara de Espinho anuncia que a construção da Casa da Cultura irá ficar a cargo do Fundo de Turismo.

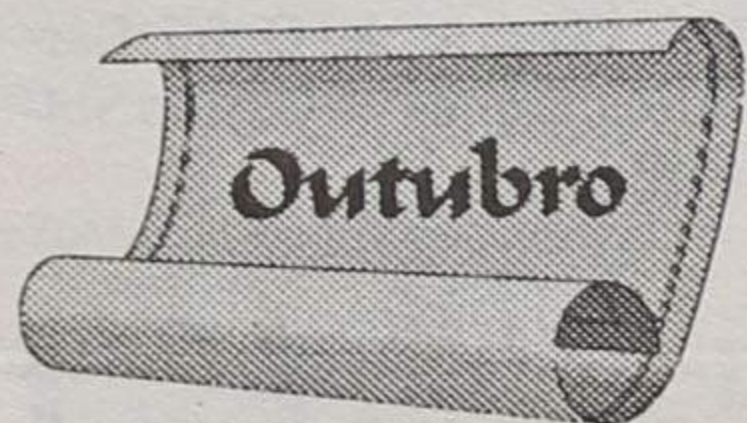

Outubro

## A cidade homenageia o seu pároco

A comemorar o 25º aniversário à frente dos destinos da Paróquia de Espinho, o Padre Manuel Henriques é alvo de uma homenagem por parte da cidade.

Alheio a grandes manifestações, o pároco espinhense não esconde, porém, a sua emoção perante tamanha prova de afeição que lhe é dedicada pela grande mole humana que compareceu à homenagem. A concluir a sua alocução, uma palavra de conforto: "Acredito que se todos nos empenharmos seriamente, o espírito de Deus vai mostrar-nos a saída..."

Com os votos desfavoráveis dos membros do PSD, a Assembleia Municipal aprova a aplicação da derrama. O imposto sobre o rendimento das pessoas colectivas abrangidas pela taxa prevista no código do IRC atinge os dez por cento.

A receita que vier a ser obtida na derrama - cerca de 40 mil contos - será aplicada, segundo foi dito, na habitação social.

O presidente do Sporting Clube de Portugal é a grande figura da inauguração das instalações do Núcleo Sportinguista de Espinho. Com a boa disposição que lhe é caracte-



rística, Sousa Cintra anuncia que, caso o seu clube e o Espinho alcancem os ob-

jectivos a que se propuseram no início da época, o Sporting deslocar-se-á

propositadamente a Espinho com o intuito de realizar um jogo com os "tigres", cuja receita revertirá para o Núcleo adquirir as suas próprias instalações.

As eleições no PS/Novgueira da Regedoura provocam desaguisados entre alguns elementos do partido. Rui Ribeiro, insatisfeito com o desenrolar das eleições, acusa José Mota de pactuar com ilegalidades alegadamente cometidas durante o sufrágio. O autarca espinhense reage e critica severamente a postura do seu colega partidário.

### M. ERRE MODAS

### PRONTO A VESTIR

### HOMEM, SENHORA E CRIANÇA

Rua 15, n.º 260 • Tel. 723044  
Rua 19, n.º 206 • Tel. 726039 — 4500 ESPINHO

\* INFA JUVE

INFAJUVE TÊXTEIS

DE

### A. M. REIS, LIMITADA

### MALHAS E CONFECÇÕES

FÁBRICA: Barros - Silvalde - Zona Industrial  
Ap. 38 • Tel. 726039 • Fax 726039 • 4500 ESPINHO



Novembro

# Mulher-polícia 10 anos atrás das "grades"

**M**aria Dolores da Costa Moreira, a polícia que a 3 de Fevereiro matou o seu companheiro, Manuel Soares Faria, um industrial do calçado, é condenada a dez anos e meio de prisão, acrescida de sete mil contos de indemnizações.

O tribunal considera provados os três tiros desferidos à queima-roupa por Maria Dolores sobre o industrial, mas como o homicídio é considerado não qualificado, a arguida vê ser-lhe retirada a pena máxima. O julgamento é caracterizado por um forte dispositivo policial, pouco usual por estas paragens.

Comemora-se em Novembro o centenário da "Brandão Gomes", a fábrica de conservas que em tempos idos levou o nome de Espinho aos quatro cantos do mundo. Uma

exposição evocativa dos seus 100 anos permite aos espi-

Gomes vê, simultaneamente, traçarem-lhe alguns destinos

O secretário de Estado do Turismo, Alexandre Relvas,

deliberou, em devido tempo, a criação da Casa da Cultura e a remodelação do passeio da zona da beira-mar em detrimento da construção do hotel no parque da cidade.

Moradores da Rua Nova da Guimbra e da Travessa da Guimbra resolvem cortar o trânsito a veículos pesados nessas duas artérias. Na origem da indignação popular, estão os transtornos provocados pelas obras na "nave" desportiva. Ao local ocorrem responsáveis autárquicos, que prometem de imediato a resolução dos problemas.

O Sporting de Espinho comemora 80 anos de existência. Do plano de comemorações realça-se uma palestra a cargo do ex-internacional Humberto Coelho e um jantar de confraternização, com a presença do secretário de Estado da Educação e Desporto, Castro Almeida.



nhenses a (re)descoberta daquele espaço.

Enquanto que, por um lado, se evocava o seu glorioso passado, a "velhinha" Brandão

futuros. Na ocasião, José Mota anuncia a firme intenção da Câmara de criar no interior da fábrica o Museu do Mar e as instalações de Talassoterapia.

aprova a transferência da verbas do jogo, aquiescendo desta forma ao desejo manifestado pela autarquia espinhense. Recorde-se que a Câmara

Dezembro

# Aprovado Plano de Actividades para 1995

**R**eflectindo um pouco o que se passou ao longo do ano de 1994, o mês de Dezembro revela-se pródigo em acontecimentos de vária ordem. A apro-

ção de 48 fogos na Marinha, 200 em Paramos, 50 em Anta e outros tantos em Silvalde. As verbas respeitantes ao Turismo incluem 220 mil contos destinados à aquisição de terrenos para

desportivos em Guetim, Paramos e Silvalde, com dez mil contos de "ajudas" nas duas primeiras freguesias e sete mil na última.

Ao todo, são cerca de 102 mil contos ao dispor das

te do Instituto da Água, Marinheiro Aires, acompanhado de vários técnicos, visita demoradamente a costa litoral de Espinho. Sem adiantar datas precisas quanto ao início das obras para a zona, aquele responsável governamental inteira-se do estado dos esporões bem como das outras obras de protecção da costa.

Por sua vez, o secretário de Estado da Administração Interna, Carlos Encarnação, desloca-se a Espinho e visita

demoradamente as instalações da PSP, da Guarda Fiscal, a Carreira de Tiro e o quartel do Formal. Mas a exiguidade das instalações da Polícia de Segurança Pública na cidade torna-se o problema que mais cativa a atenção do secretário de Estado. O aumento dos efectivos e a possibilidade aventada de aproveitar o edifício anexo a fim de prolongar as actuais instalações, constituem as grandes conclusões da visita.



vação consensual do Plano de Actividades e Orçamento para 1995 marca a actividade política do mês.

Dos três milhões e meio de contos, cerca de 60 por cento destinam-se à Habitação e Turismo. No primeiro sector, refira-se que a Câmara prevê a constru-

o parque da cidade, para além dos projectos ao abrigo das contrapartidas do jogo, já anunciados.

Nas obras a pôr em prática nas freguesias, inclui-se a construção do cemitério de Anta, com uma comparticipação de dez mil contos, e a edificação de parques

cinco Juntas, distribuídos da seguintes forma: Anta, 26 mil contos, Paramos, 23 mil, Silvalde, 22 mil, Guetim, 15 mil e por fim Espinho com 13 mil.

Correspondendo a um convite que lhe foi endereçado oportunamente por José Mota, o vice-presiden-



**FÁBRICA DE TAPEÇARIAS**

F. A. PEREIRA PASSOS, Lda.

**CARPETES • PASSADEIRAS  
TAPETES de ARRAIOLOS  
IMPORTAÇÃO / EXPORTAÇÃO**

**RUA DO LOUREIRO - SILVALDE  
4501 ESPINHO CODEX - Ap. 70  
FAX 722696 - TELEFONE 727736**

## Frases do ano

*"Quando os condutores preferem estacionar o automóvel em cima do passeio, mesmo ao lado de um parque de estacionamento, significa que urge mudar algo. E não me refiro às estradas"*

Comandante da PSP de Espinho, comissário Leonel Almeida Costa

*"Os únicos casos de violência policial de que tenho conhecimento são aqueles que têm vindo a lume na comunicação social. Porém, não sei até que ponto essas notícias são verdadeiras"*

idem

*"Norton de Matos trata-se de um valor que teima em afirmar-se no futebol luso pelo trabalho, pela honestidade, e, também, pela dedicação ao Sporting de Espinho, com uma aposta clara num leque de jovens que vão ser o futuro do clube"*

Oliveira Maia

*"Espinho requer uma atenção especial pelo facto de ser uma cidade construída em cima do mar há muito tempo e que sobrevive à custa de uma protecção extremamente pesada. Estes são os maiores esporões do país, que terão de ser mantidos com muita atenção"*

Secretário de Estado do Ambiente, Poças Martins

*"Os nossos grandes rivais tentam sempre imitar-nos, mas o Sporting é sempre o primeiro em tudo. Os clubes nossos vizinhos abrem algumas "casinhas", mas não encerrá-las por falta de assistência..."*

Sousa Cintra, na inauguração do Núcleo Sportinguista de Espinho

*"Com as estruturas que estão a ser edificadas, Espinho vai ter todas as vantagens de ser uma grande cidade, sem ter, no entanto, os inconvenientes de uma cidade grande"*

Francisco José Oliveira, assessor de imprensa da Câmara



31/12/92 - 31/12/94  
 † **Olívia de Sá Vieira**

Querida mãezinha, faz 2 anos que nos deixas-te nesta imensa solidão que Deus te guarde no céu como nós te guardaremos dentro do nosso coração.

Eterna saudade de teus filhos, noras e netos, será rezada missa na Igreja Matriz de Espinho, no dia 31/12/94, às 8 horas da manhã, pela sua alma.



† **Joaquim da Rocha Maia**  
 Missa do 1º Aniversário

Sua esposa e filha, vêm por este meio, comunicar que será celebrada missa, por alma do saudoso extinto, dia 3, terça feira, pelas 19 horas, na Igreja Matriz de Espinho. Desde já agradecem a quem possa comparecer.



**Accitam-se Empregados**

Indiferenciados para actividades de estofos. Do sexo masculino, prefere-se com conhecimentos de estofos e corte. No feminino costura e corte.

Telef. 7322945 ou contactar TAPEMÓVEL - José Costa  
 Rua de Brito, Nº 740 - 4405 PRAIA DA GRANJA

† **D. Fernanda Nadir Pereira Leite Brochado da Silva Mendes**

(Viúva de Álvaro Mendes Ramos)  
 Proprietária da casa MODAS MENDES

**AGRADECIMENTO E MISSA DO 7º DIA**

Seu filho, Álvaro Brochado Mendes, vem por este meio, reconhecidamente, agradecer às pessoas que tomaram parte no funeral, ou que de outro modo manifestaram o seu pesar e participar que hoje, quinta feira, pelas 19 horas, será celebrada missa de 7º dia, na Igreja Matriz de Espinho, pelo que desde já agradece a quantos participarem em tão piedoso acto.

Espinho, 29 de Dezembro de 1994.

Funerária N.º Sr.ª D'Ajuda - Sancebas & Luis Alves  
 Rua 20 Nº 887 - Espinho - Telef. 72 51 29

† **D. Maria Isabel Campos Paquete Torres Soares**

**AGRADECIMENTO E MISSA DO 7º DIA**

Seu marido, filha, genro, netos, irmã e demais família, vêm por este meio, reconhecidamente, agradecer às pessoas que tomaram parte no funeral do seu ente querido, ou que de outro modo manifestaram o seu pesar e participar que domingo, dia 1, pelas 19 horas, será celebrada missa de 7º dia na Igreja Matriz de Espinho, pelo que desde já agradecem a quantos participarem em tão piedoso acto.

Espinho, 29 de Dezembro de 1994.  
 João Marques dos Santos Torres - Marido  
 D. Maria Isabel Paquete Torres Soares - Filha  
 Carlos de Oliveira Soares - Genro  
 João Filipe Torres Soares - Neto  
 Maria de Lurdes Torres Soares - Neta  
 D. Maria Adelaide Campos Paquete - Irmã

Funerária N.º Sr.ª D'Ajuda - Sancebas & Luis Alves  
 Rua 20 Nº 887 - Espinho - Telef. 72 51 29

† **D. Maria Gonçalves Moreira**

**AGRADECIMENTO E MISSA DO 7º DIA**

Seu marido, filhos, noras, genro e netos, vêm, por este meio, reconhecidamente, agradecer às pessoas que tomaram parte no funeral do seu ente querido, ou que de outro modo manifestaram o seu pesar e participar que, segunda feira, dia 2, pelas 19 horas, será celebrada missa de 7º dia na Igreja Matriz de Espinho, pelo que desde já agradecem a quantos participarem em tão piedoso acto.

Espinho, 29 de Dezembro de 1994.  
 António Sá Iglésias - Marido  
 D. Luísa Maria Iglésias - Filha  
 D. Margarida Célia Moreira Iglésias - Filha  
 Sérgio Moreira Iglésias - Filho  
 Hipólito Moreira Iglésias - Filho  
 Abílio Adriano da Silva Oliveira - Genro

Funerária N.º Sr.ª D'Ajuda - Sancebas & Luis Alves  
 Rua 20 Nº 887 - Espinho - Telef. 72 51 29



† **Eduarda Maria da Silva Ferreira Capela**

(Professora do Ensino Secundário)

**MISSA DO 30º DIA**

Seus pais, e demais família, vêm por este meio comunicar que será celebrada missa de 3º dia, por alma da saudosa extinta, dia 1, domingo, pelas 11 horas, na Igreja Paroquial de Anta e, no dia 2, segunda feira, às 19 horas, na Igreja Matriz de Espinho. Desde já se agradece a todas as pessoas que participarem nestas eucaristias.



† **António Augusto Alves de Oliveira**

**MISSA DO 18º ANIVERSÁRIO**

Recordando esta data com profunda saudade, sua esposa e filhos mandam celebrar missa por sua alma dia 30, sexta feira, às 8 horas da manhã, na Igreja Paroquial de Silvalde



† **Ângelo de Sousa**  
 (Antigo motorista da Auto Viação de Espinho)

**AGRADECIMENTO E MISSA DO 7º DIA**

Sua esposa, filha, genro, netos e demais família, vêm por este meio, reconhecidamente, agradecer às pessoas que tomaram parte no funeral do seu ente querido, ou que de outro modo manifestaram o seu pesar e participar que hoje, quinta feira, pelas 19 horas, será celebrada missa de 7º dia na Igreja Matriz de Espinho, pelo que desde já agradecem a todos quantos participarem em tão piedoso acto.

Espinho, 29 de Dezembro de 1994.  
 D. Francelina Saraiva Lei - Esposa  
 D. Maria Orlanda Lei de Sousa - Filha  
 Júlio Augusto Calix - Genro  
 Luis Filipe Calix - Neto  
 António Calix - Neto

Funerária N.º Sr.ª D'Ajuda - Sancebas & Luis Alves  
 Rua 20 Nº 887 - Espinho - Telef. 72 51 29



† **Maria de Ascensão de Sá Ramos**

**MISSA DO 3º ANIVERSÁRIO**



Seu marido, Mário da Conceição Nunes Domingues, filho, nora e demais família vêm, por este meio, comunicar que será celebrada missa por alma da saudosa extinta, dia 2, segunda feira, às 19 horas, na Igreja Matriz de Espinho. Antecipadamente agradecem às pessoas que possam participar nesta Eucaristia.

† **Ruben Manuel Magalhães de Sá**

**AGRADECIMENTO E MISSA DO 7º DIA**



Seus pais, avós e tios, vêm por este meio muito reconhecidos, agradecer a todas as pessoas que participaram no funeral do seu ente querido, ou que de outro modo manifestaram o seu pesar. Comunicam que a missa do 7º dia será celebrada hoje, quinta feira, às 19 horas, na Igreja Matriz de Espinho. Desde já agradecem a quem possa comparecer a esta Eucaristia  
 Espinho, 29 de Dezembro de 1994  
 José Maria Dias de Sá  
 Maria Amélia Alves Magalhães de Sá



Futebol de salão

# Administração venceu "Torneio Solverde"

A equipa da Administração foi a vencedora do Torneio de Futebol de Salão Solverde, realizado pelas empresas do grupo Violas e que

nia de entrega de prémios que envolveu todas as equipas participantes e no qual estiveram presentes a administração da concessionária



À esquerda, dr. Fernando Fernandes, entrega o troféu do primeiro lugar a dr. Manuel Violas; à direita, a equipa vencedora



O troféu do segundo lugar foi entregue ao director do Hotel Solverde, Gonçalo Castro, pelo dr. Fernando Fernandes

Hotel Solverde "A" e Paulo Pedrosa da Administração, ambos com 7 golos sofridos) à equipa mais disciplinada (Sala de Jogo), o prémio "fair

play" (Bingo) e aos três árbitros do torneio (Armando Neto, Alcino Brandão e António Castro).

A organização, agradeceu



Coube ao guarda redes mais batido do torneio fazer a entrega do troféu do melhor marcador ao dr. Pedro Violas e Sá

decorreu nos pavilhões da Associação Académica de Espinho e do Regimento de Engenharia. O conjunto do Hotel Solverde "A", ocupou a segunda posição com 29 pontos, seguindo-se a Corfi, com 27.

Na sexta feira passada, no restaurante do Casino Solverde, procedeu-se à cerimó-

do jogo em Espinho pelo dr. Fernando Fernandes e o representante do Regimento de Engenharia, capitão Primo.

Foram entregues bonitos troféus a todas as equipas, bem como ao melhor marcador (dr. Pedros Violas e Sá, da Administração, com 29 golos), ao melhor guarda redes (Joaquim Gomes do

à administração da Solverde, a oportunidade que lhe foi dada para a realização de mais uma edição desta prova, este ano bastante mais prolongada, tendo jogado todas as equipas umas contra as outras; ao Regimento de Engenharia e à Associação Académica de Espinho por terem concedido os seus pavilhões. A estas entidades foram-lhes entregues placas comemorativas do evento. Para a administração da Solverde, o Finibanco, por intermédio do seu director, Orlando Macedo, ofereceu uma serigrafia, como prova do bom relacionamento entre as empresas e do apoio que deu ao torneio.

A cerimónia de entrega de troféus teve o seu encerramento com as palavras de congratulação e agradecimento do presidente do Conselho de Administração da Solverde, dr. Manuel Violas, que prometeu haver mais para o ano.

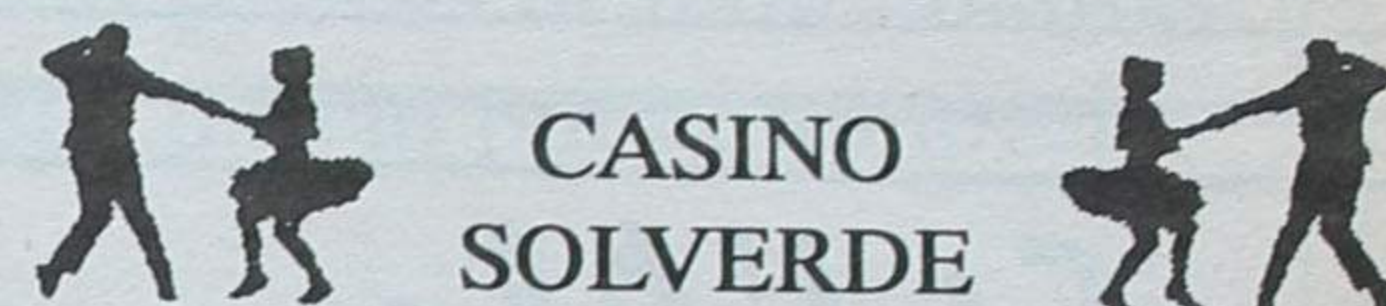

CASINO SOLVERDE

Reveillon  
94/95

UMA NOITE DE EMOÇÕES

Viva as Emoções da noite mais esperada do ano com a Solverde. A magia, o ritmo, a alegria russa num espectáculo pleno de cor, o convívio entre amigos e familiares, celebrando esta noite mágica, dançando num espaço acolhedor. ...Os melhores momentos, em Espinho, tão perto...

**Restaurante Baccará**

Cocktail de Champagne  
Tosta de Camarão  
Lagosta da Pedra Suada  
Lombo de Boi Falhado  
Variedades de Sobremesa  
Vinhos  
Digestivos

**Animação**

Ballet Russo de Serguey Denissoy  
Luisef  
Surprise Project

27.500\$00

Traje Escuro

**Restaurante 5º Piso**

Porto Seco  
Meludado de Perdiz  
Lagosta Gratinada  
Costeleta de Vitela Assada  
Variedades de Sobremesa  
Vinhos  
Digestivos

**Animação**

Ballet Russo de Serguey Denissoy  
Grupo Speed  
Quarteto de Paulino Garcia

25.000\$00



CASINO SOLVERDE  
ESPINHO

Tel. (02) 731 31 54 Os melhores momentos Fax (02) 731 31 93



Forno  
de  
Espinho

PADARIA  
E  
CONFETARIA

Rua 19, N.º 1278 • Telefone, 72 53 38  
4500 ESPINHO

**ESPECIALIDADES:**

Pão de água, pão tigre, pão holandês, pão de centelo, pão de 5 cereais, etc.  
Bola de Carnes c/ queijo mozarella  
Trança de carnes c/ champignons  
Pizzas e salgadinhos

**PÃO DE LÓ D'MARIA E BOLO-REI**

Regueifa doce, fogaça, pão de uvas c/ nozes, folares.

- BOLOS DE ANIVERSÁRIO, COMUNHÕES E BAPTIZADOS  
- SEMI-FRIOS

**FABRICAMOS QUALIDADE**



**"Squash"**

**Jorge Moutinho venceu Solverde/Prince**

Jorge Moutinho foi o vencedor do Torneio de "squash" disputado no Hotel Solverde/Health Club, ao bater na final Udo Lohken, depois de nomes como Manuel Serrão, Gustavo Amaral, Vítor Martins e Nuno Pinto Ribeiro, terem ficado para trás.

No encontro que decidia o último lugar do pódio, Teotónio Albuquerque "sucumbiu" perante o espinhense Firmino Silva, que atravessa um excelente momento de forma.

O Solverde/Prince, como era denominado, foi, sem dúvida, um dos torneios mais disputados nos últimos anos na unidade hoteleira de luxo da Praia da Granja e contou com um grande número de participantes, que deram o brilho e a mais alta competitividade à prova.

Na cerimónia de distribuição de prémios, que decorreu no bar da piscina do "Country Club", estiveram presentes, para além do representante do Hotel Solverde, José Ramos, a firma patrocinadora, através do seu representante, eng. Carlos Santos.

O particular destaque vai para o "saber receber" do Hotel Solverde, que brindou os presentes com um "cocktail" finamente servido e para o improvisado do responsável pelo Health Club/Country Club, prof. Adriano Almeida, que salientou o desportivismo dos participantes e fez votos para que Espinho, num futuro próximo, também no "squash" tenha o seu clube e os seus campeões.

**Académica de Espinho faz grandes investimentos**

A Associação Académica de Espinho acaba de informatizar todos os seus serviços de secretaria geral, complementando assim um investimento que já vinha de antecedente com a informatização das secções desportivas. Fica assim engrandecido o património e a colectividade e controlo dos serviços do clube.

Também o clube do Mocho acaba de adquirir uma carrinha "Mercedes", nova, de nove lugares para transporte de atletas, que muito vai ajudar a resolver o problema que até então tem afectado a Académica.

**Riquito reforça Espinho**

O moçambicano Riquito, proveniente do Costa do Sol, chegou a acordo com o Sporting de Espinho até final da temporada.

O jogador, de 24 anos, assume-se como distribuidor de jogo, tendo-se sagrado campeão de Moçambique por diversas ocasiões. Ao serviço da selecção, Riquito cumpriu 24 jogos.

O contrato estabelecido com o jogador prevê o direito de opção do Sporting de Espinho por mais duas épocas.

**Fid'Algo**  
DESPORTO

**EQUIPA:**

Voleibol do Sporting Clube de Espinho  
Hóquei em Patins da A. A. Espinho

Rua 26 nº 429 - Tel. Fax 02.725696 - 4500 ESPINHO

**JOSÉ GRAÇA**  
(GERENTE)

**GRAARTE**

COMÉRCIO E INDÚSTRIAS DE MADEIRAS E DERIVADOS

COLOCAÇÃO EM TODO O PAÍS DE SOALHOS, TACOS, PARQUETES E LAMPARQUETES

PAPEL DE PAREDE E ALCATIFAS  
CRÉDITO ATÉ 36 MESES  
VISITE A NOSSA EXPOSIÇÃO

PARQUETES FLUTUANTES HARO - PERGO - TOPFLOORS - EURAFLOOR  
PORTAS VICAIMA E PORTEME, PORTAS DE FOLE E DE CORRER

MODELOS: INTERKIT E CARGO

Escritório e Exposição  
Rua 26, Nº 942 - Telefone, 728866 - 4500 ESPINHO

**EQUICONTAS**  
**FREITAS & FILHOS, LDA.**

CONTABILIDADE E SEGUROS

Av. 24 N.º 1019 - Salas B e C — Telef. 7311208  
4500 ESPINHO

**ELVIA**

**LA EQUITATIVA**  
SEGUROS DE TODOS OS RAMOS



**Farmácia HIGIENE**

Directora Técnica:  
**Maria do Rosário de Garcia Pinto Correia**

FARMACÊUTICA

Rua 19, N.º 395 — Telef. 720320  
4500 ESPINHO

**AEROSOLTUR**  
VIAGENS E TURISMO



**CONHEÇA O MUNDO ATRAVÉS DE NÓS**

- Viagens de Avião (Turismo ou Negócios) • Navio (Cruzeiros)
- Comboio • Excursões em Autopullman • Reserva de Hóteis e Apartamentos • Rent-a-Car • Obtenção de Passaportes e Vistos

PORTUGAL  
Rua 26 N.º 667 — 4500 ESPINHO  
☎ 72 53 02 - 72 53 27 - 72 53 52 - 731 30 28 - 731 30 96 - 731 30 97  
Fax 72 50 29

BRASIL  
• Pimeiró Agência de Viagens, Lda.  
Rua Alcântara Machado, 36-s — 1009 RIO DE JANEIRO  
☎ 233-3180 - 233-3229

VENEZUELA  
• Agência de Viagens Atlas  
Manduca a Puente Yanes - Edifício Polo Azul CARACAS 1011  
☎ 5614055 - 5614111 • Telex 29938 ATLAS

**BENJAMIM JESUS DE PINHO**

**CORTINADOS**

**DO LAR DECORADOR**

TUDO PARA CORTINADOS E REPOSTEIROS

GALÕES, FITAS DE FRANZIR — SANEFAS REPOSTEIROS — VARÕES — CALHAS COLCHAS — VARÕES — TAPETES E CORTINADOS PARA WC

AGORA COM MÁQUINA DE ALCOCHOAR INDUSTRIAL

CONFECÇÃO E COLOCAÇÃO DE CORTINADOS

**ORÇAMENTOS GRÁTIS**

Avenida 24, n.º 285 — Telefone, 723492  
4500 ESPINHO

**OS CASTELHANOS**

RESTAURANTE — SNACK-BAR, LDA

Desejam a todos os seus estimados Clientes e Amigos  
**FELIZ NATAL e PRÓSPERO ANO NOVO**

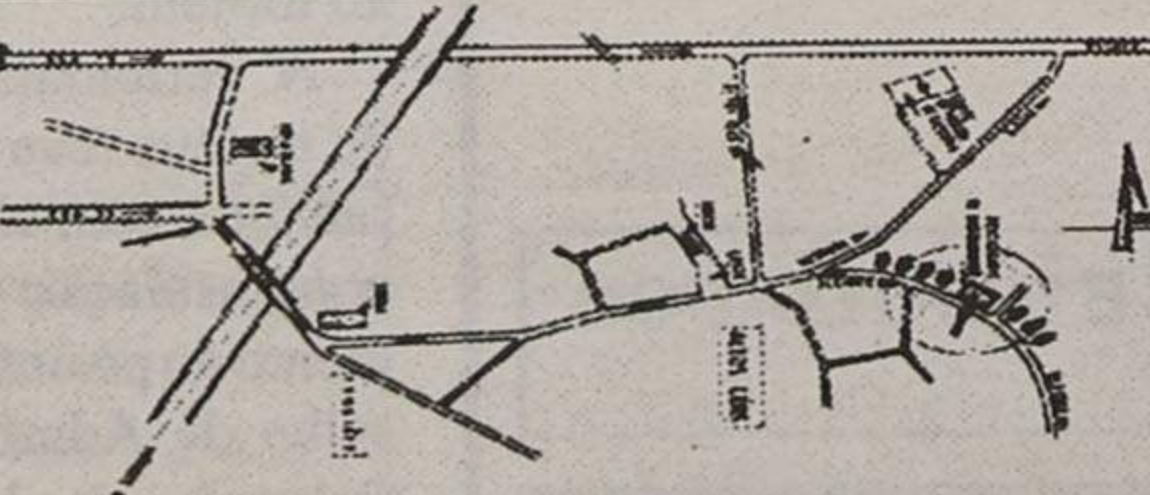

AVENIDA DA BESSADA, 385 — NOGUEIRA DA REGEDOURA — TELEF. 72 43 10 — 4500 ESPINHO

**ESPECIALIDADES**

**CABRITO ASSADO - VITELA ASSADA**

EM FORNO A LENHA

AVENIDA DA BESSADA, 385 — NOGUEIRA DA REGEDOURA — TELEF. 72 43 10 — 4500 ESPINHO



# Saída de Vítor Santos possibilitou novas contratações

O Sporting Clube de Espinho, num curto espaço de tempo contratou três jogadores: Miguel Galdes (ex-Lourosa), Riquito (ex-Costa do Sol de Moçambique) e Eusébio (ex-Marítimo).

Segundo o técnico dos "tigres", Luís Norton de Matos, a saída de Vítor Santos contratamos o Riquito, numa perspectiva futura de enriquecimento do plantel com um jogador mais novo e de inegável valor em África. Ele é considerado um dos melhores jogadores africanos, mas não significa que a sua integração seja imediata. O futebol do seu país é diferente do nosso e vem de umas férias, e por isso, as pessoas não podem pensar que ele vai ser o grande salvador da equipa! É um jogador que poderá vir a ser muito útil, depois do devido período de adaptação.

E a contratação de Eusébio? Na planificação da temporada, tínhamos contado com o lateral esquerdo, Laureta. Temos contado com o Kappa e veio dentro de uma perspec-

tiva de experiência que, no entanto, não é suficiente que nós, sobretudo em casa, pretendemos implementar. Embora não estejamos descontentes com ele, tínhamos a necessidade de reforçar este sector. Surgiu a hipótese de contratar o Eusébio, um jovem jogador de 21 anos, com experiência internacional, que nos parece trazer mais qualquer coisa ao Espinho. Este jogador ia ser dispensado a uma equipa da divisão B e por isso não perdemos nada em apostar nele. O facto do Vítor Santos sair, deu-nos a hipótese de, sem inflacionar o plantel, trazer, para além destes dois atletas, ainda o Miguel Galdes que se desvinculou do Lourosa. Trata-se também de um esforço da direcção. Como o Mariano vai ter de participar no campeonato do mundo na Nigéria e de participar num estágio em Las Palmas, tivemos de nos precaver para essa situação.

Quanto ao Miguel Galdes, a aposta foi para a sua juventude e para a sua qualidade. O próprio Carlos Queiroz afir-

ma que ele é um dos mais talentosos jogadores que passou pelo futebol português. Só contamos com a ambição do Miguel Galdes por forma a que ele próprio possa ter altos voos no futebol português.

Depois disto, Norton de Matos pede que os sócios tenham paciência porque nós não podemos trazer os grandes craques do futebol português para Espinho porque não temos dinheiro para lhes pa-

gar! Temos de formar jogadores... Não podemos ver esta atitude numa perspectiva de subir de divisão, mas sim de nos tornarmos mais fortes para fazer face ao campeonato e de programar as coisas para se alcançar o primeiro escalão do futebol nacional. Aquilo que se passa não pode ser visto como falta de ambição, mas sim como uma atitude realista.

MP

## Eusébio (ex-Marítimo) nos "tigres" até ao final da época

Eusébio Malho de Sousa, 21 anos, lateral esquerdo do Marítimo, é a nova aquisição do Sporting Clube de Espinho até ao final da temporada.

O jogador chegou a Espinho na terça-feira à noite e ontem de manhã, assinou o respectivo contrato no Cartório Notarial.

O jovem jogador nasceu na cidade do Funchal, na Ilha da Madeira e já pratica futebol desde os oito anos de idade. É casado e tem uma filha com um ano de idade.

Na época passada e ainda este ano, integrou por diversas vezes o plantel do Marítimo e já efectuou alguns jogos internacionais na Taça UEFA. Já participou em trabalhos da selecção nacional e é daí que conhece o Cardoso.

Segundo o atleta, a sua vinda para o continente processou-se de uma forma muito rápida, que quase nem deu tempo para respirar.

Jogar na segunda divisão de honra, para ele não vai ser diferente daquilo a que estava habituado. Vou encarar esta competição como sendo o primeiro escalão e, por isso, vou trabalhar mais.

O Funchal deixa-lhe muitas saudades mas, em primeiro lugar, está a sua carreira desportiva.

## OPEL CORSA

Algumas pessoas ficaram famosas pela sua paixão por automóveis.

Alguns automóveis ficarão famosos pela sua paixão por pessoas.



ABS disponível

Pré-tensores nos cintos de segurança

Barras de protecção lateral

TM/© 1994 James Dean Foundation  
by Curtis Mngmt. Group, Indpls., IN, USA

## NOVO MOTOR ECOTEC 1.4 16V - 90 cv

Hoje em dia, os condutores sentem cada vez mais paixão pela performance do seu automóvel. E têm razões para isso. Isto não quer dizer que sintam mais paixão por automóveis do que James Dean sentiu, mas sim que têm ao seu dispor tecnologias cada vez mais avançadas que lhes permitem disfrutar, melhor e com mais segurança, todo o prazer de conduzir.

Os novos motores Ecotec 1.4 de 16 válvulas com 90 cv, para além de lhe proporcionarem altas performances, permitem-lhe usufruir de uma condução cada vez mais confortável dada a sua elasticidade.

Estes novos motores, são igualmente muito económicos e reduzem

significativamente a emissão de gases de escape.

Todavia, para além dos novos motores 16 válvulas, a nova gama Corsa continua a pensar na importância da sua segurança, por isso, introduziu pormenores pouco usuais em muitos outros automóveis do seu segmento.

Por exemplo: Barras de protecção lateral, ABS, Airbag de grandes dimensões e Pré-tensores nos cintos de segurança.

É por isso que você irá gostar do Opel Corsa tanto quanto ele gosta de si.

OPEL CORSA, EU GOSTO DO MEU CARRO, O MEU CARRO GOSTA DE MIM.

OPEL



LUIS FILIPE & IRMÃO, LDA.

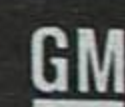

Rua das Fábricas - Silvalde - Apartado 558 - 4506 Espinho Codex • Telefone: (02) 731 30 44 • Fax: (02) 731 30 25  
Rua 8, n.º 971 - 4500 Espinho • Telefone: (02) 72 63 07

Visite o seu novo Concessionário Opel nos concelhos de ESPINHO, OVAR e FEIRA



## DAFRUTO

Armazenistas de frutas frescas  
nacionais e tropicais  
Produtos hortícolas

COM DISTRIBUIÇÃO PRÓPRIA

TV. RUA 16, 758 — TELEF. 723529  
4500 ESPINHO

## Grande Farmácia

DIRECTOR TÉCNICO

Manuel João Ribeiro Pais Clemente de Paiva

RUA 8 Nº 1025 — TELEF. 72 00 92  
4500 ESPINHO



«Defesa de Espinho» - 3274 - 94/12/29

## CANAL DOZE, Clube de Vídeo, Limitada

Conservatória do Registo Comercial de Espinho  
Nº de Matrícula, 00641/890329  
Nº de Identificação de Pessoa Colectiva, 502.131.349  
Nº de Inscrição, inscr. nº 4  
Nº e Data da Apresentação, Ap. 04/94.10.06

Rosa Paula da Silva Maia, 2ª Ajudante da Conservatória do Registo Comercial de Espinho, **CERTIFICO** que em relação à sociedade em epígrafe, foi depositada na pasta respectiva a fotocópia de escritura onde consta a cessação de funções dos gerentes José Teixeira Lourenço e Leonel Ferreira da Costa.

**CERTIFICO** ainda que foram alterados os art.º 3º e 5º do respectivo contrato, ficando este, em consequência, com a seguinte redacção:

3º

O capital social, inteiramente realizado em dinheiro e outros valores constantes da escrita social, é de DOIS MILHÕES DE ESCUDOS, dividido em duas quotas iguais de um milhão de escudos, sendo uma de cada um dos sócios Carlos Alberto Guima-

rães Almeida e Maria Isabel Azevedo da Rocha.

5º

A gerência da sociedade, remunerada ou não, conforme for deliberado em Assembleia Geral, fica afectada a ambos os sócios.

§ Primeiro - A sociedade obriga-se em todos os seus actos e contratos com a assinatura de um gerente.

§ Segundo - É expressamente proibido aos gerentes obrigar a sociedade em fianças, abonações, letras de favor ou quaisquer actos ou contratos estranhos à sociedade.

§ Terceiro - Os gerentes podem, sem detrimento do referido corpo deste artigo, adquirir ou alienar viaturas automóveis, dar ou receber de arrendamento ou trespasse estabelecimentos comerciais, industriais ou habitacionais.

O Texto do contrato na sua redacção actualizada, ficou depositado na pasta respectiva. Está conforme o original. Contém 3 folhas.

Conservatória do Registo Comercial.

Espinho, 06 de Outubro de 1994.

A Ajudante,

Rosa Paula da Silva Maia

## Empregado/a de Escritório

Empresa sediada nos arredores de Espinho, necessita empregado/a de escritório para entrada imediata.

### Pretendemos:

- 12º ano de escolaridade como habilitações mínimas
- Conhecimentos de contabilidade
- Conhecimentos de informática
- Conhecimento preferencial do sector administrativo.

Resposta a este jornal ao nº 4408, enviando o seu Curriculum Vitae detalhado e telefone

«Defesa de Espinho» - 3274 - 94/12/29

# TRIBUNAL JUDICIAL DA COMARCA DE ESPINHO

## ANÚNCIO

FAZ SABER que no dia 23 de Janeiro de 1995, pelas 14.00 horas, à porta do Tribunal Judicial de Espinho e nos autos de Carta Precatória nº 240/94, do 2º juízo, vinda do 8º juízo Cível do Porto e extraída da Execução Ordinária nº 9079, em que é exequente CREDIFIN - Sociedade Financeira Para Aquisição de Crédito, S.A. e executados MANUEL CARVALHO E SOUSA e esposa MARIA EUGÉNIA PINHAL DE BARROS VASCONCELOS SOUSA, residente na Rua 43 nº 487 - 1º Dtº, Espinho, irão ser postos em praça, para serem arrematados pela 1ª VEZ, e pelo maior preço oferecido acima do valor indicado nos Autos, os seguintes bens penhorados àqueles executados:

### VERBA Nº 1

Um televisor a cores, marca "Sony Trinitron", com ecran de 60 cm, em bom estado de conservação.

### VERBA Nº 2

Um leitor de compact disc, marca "Technics", em bom estado de conservação.

### VERBA Nº 3

Um amplificador com duas colunas, marca "Denon" em razoável estado de conservação.

### VERBA Nº 4

Uma mobília de sala de jantar, composta por uma mesa com cadeiras e aparador, usada, em madeira de castanho, extando as cadeiras forradas a couro, sendo a mesa e o aparador trabalhados com motivos de relevo, em razoável estado de conservação.

### VERBA Nº 5

Um relógio de sala, com pé alto e mostrador em letra romana, de cor amarela, em razoável estado de conservação.

### VERBA Nº 6

Um terno de maples em couro, usados, em razoável estado de conservação.

### VERBA Nº 7

Uma mesa de jogo, forrada a pano verde em castanho e em bom estado de conservação.

### VERBA Nº 8

Uma consola com duas prateleiras e com tampo em mármore, em madeira de castanho trabalhada, em bom estado de conservação.

### VERBA Nº 9

Uma sapateira em eucalipto, trabalhada e com duas portas, em razoável estado de conservação.

### VERBA Nº 10

Uma mesa de sala de estar, em castanho, com tampo em mármore, em bom estado de conservação.

### VERBA Nº 11

Uma colora em castanho, com duas prateleiras, em razoável estado de conservação.

### VERBA Nº 12

Um relógio de mesa, em metal, com feitiços tipo capela em razoável estado de conservação.

### VERBA Nº 13

Dez pratos decorativos em cores e tamanhos diversos, em bom estado de conservação.

### VERBA Nº 14

Um tet-a-tet, em casquinha, composto por cinco peças, em bom estado de conservação.

### VERBA Nº 15

Três pratos em casquinha, trabalhados e em bom estado de conservação.

### VERBA Nº 16

Um açucareiro, de pé, em vidro e casquinha, digo prata, antigo e em bom estado de conservação.

### VERBA Nº 17

Uma terrina em estanho, com prato em razoável estado de conservação.

### VERBA Nº 18

Um prato em prata, antigo, em bom estado de conservação.

### VERBA Nº 19

Dez quadros com moldura em madeira, de tamanhos diferentes, em bom estado de conservação.

### VERBA Nº 20

Um bengaleiro, em castanho, composto, por quatro gavetas e duas portas e um espelho em razoável estado de conservação.

### VERBA Nº 21

Uma camiseira com 6 gavetas e tampo em mármore, em razoável estado de conservação, em nogueira trabalhada.

### VERBA Nº 22

Um espelho lapidado e com moldura em nogueira com 90 cm por 60 cm, em bom estado de conservação.

### VERBA Nº 23

Uma televisão marca "Sony Trinitron", a cores, com ecran de 60 cm, em bom estado de conservação.

### VERBA Nº 24

Um video gravador, VHS, marca Amstrad, em razoável estado de conservação.

### VERBA Nº 25

Um rádio marca "Grundig", em bom estado de conservação.

### VERBA Nº 26

Uma aparelhagem de som, composta por rádio, leitor de cassetes, e amplificador, com duas colunas "Sony".

### VERBA Nº 27

Um móvel estante, com oito portas, sendo quatro em vidro e quatro em madeira, com quatro prateleiras, em madeira de pinho em bom estado de conservação.

### VERBA Nº 28

Um móvel estante, com três portas sendo a do meio em vidro e uma prateleira com motivos em relevo, em bom estado de conservação.

### VERBA Nº 29

Dois sofás de um lugar de cor preta em couro, em bom estado de conservação.

### VERBA Nº 30

Um sofá cama, em tecido estampado, em razoável estado de conservação.

### VERBA Nº 31

Um móvel de canto, com uma gaveta e um tampo de mármore, em madeira de castanho.

### VERBA Nº 32

Uma mesa redonda, em eucalipto, em razoável estado de conservação.

### VERBA Nº 33

Um jarro em casquinha em bom estado.

### VERBA Nº 34

Um móvel composto por quatro gavetas em eucalipto, em razoável estado de conservação.

### VERBA Nº 35

Um televisor marca "Goldstar", a cores com ecran de 50 cm, em razoável estado de conservação.

### VERBA Nº 36

Três mesas de cabeceira, com 4 gavetas, cada uma em fórmica de cor beije e puchadores em metal dourado, em razoável estado de conservação.

### VERBA Nº 37

Um móvel composto por quatro portas, três gavetas e três prateleiras, em madeira de eucalipto em razoável estado de conservação.

### VERBA Nº 38

Um espelho lapidado com 60 cm por 55 cm, em bom estado de conservação.

### VERBA Nº 39

Um televisor "Sony Trinitron" com ecran de 45 cm, em bom estado de conservação.

### VERBA Nº 40

Uma cómoda e duas mesas de cabeceira, em madeira de castanho trabalhada em razoável estado de conservação.

### VERBA Nº 41

Um guarda fatos em madeira de castanho trabalhado, com três portas e três gavetas em razoável estado de conservação.

### VERBA Nº 42

Um espelho e duas cadeiras, em madeira de castanho em razoável estado de conservação.

### VERBA Nº 43

Um rádio portátil com leitor de cassetes marca "Technisonic" em razoável estado de conservação.

### VERBA Nº 44

Uma máquina de lavar a louça, de cor branca, marca "Electrolux" em razoável estado de conservação.

### VERBA Nº 45

Um frigorífico de cor branca com duas portas marca "Edesa-Nofrost", em bom estado de conservação.

### VERBA Nº 46

Uma máquina de café espresso marca "Moulinex", em razoável estado de conservação.

### VERBA Nº 47

Uma máquina de lavar roupa de cor branca, marca "Hotpoint", em razoável estado de conservação.

### VERBA Nº 48

Sete candeeiros de tectos, sendo três de madeira e vidro e quatro só em vidro, em razoável estado de conservação.

### VERBA Nº 49

Um candeeiro de pé, em madeira lacada em dourado com abajour em beije, em bom estado de conservação.

### VERBA Nº 50

Sete condeeiros com pé, para mesa sendo seis em louça e um em madeira e metal, em bom estado de conservação.

### VERBA Nº 51

Uma colecção de livros, composta por 16 volumes intitulada "Obras completas de Julio Dinis", editado pelo circulo de leitores com encadernação em verde e dourado em bom estado de conservação.

### VERBA Nº 52

Uma enciclopédia médica, composta por quatro volumes com encadernação em vermelho e dourado, de Dr. James Devan, em bom estado de conservação.

### VERBA Nº 53

Uma enciclopédia "Larousse" composta por cinco livros com encadernação azul e prateada, das selecções Reader's Digest, em bom estado de conservação.

### VERBA Nº 54

Um dicionário enciclopédico composto por 3 volumes de cor castanha e dourada das Selecções do Reader's Digest, em bom estado de conservação.

### VERBA Nº 55

Vinte livros encarnados de diversos autores, em razoável estado de conservação.

Destes Bens é fiel depositário a esposa executada, Maria Eugénia Pinhal de Barros Vanconcelos Sousa, que nessa qualidade é obrigada a mostrar os bens aos possíveis compradores, podendo contudo fixar as horas em que tal o facultará.

Para constar se passou o presente que vai ser assinado. Espinho, 9 de Dezembro de 1994.

A Juiz de Direito,

A/ Isabel Eugénia Pereira Ramos

A escriturária,

A/ Maria Manuela Pereira Leite Pegada Olo



# Grupo Violas distinguiu funcionários com "25 anos"

No passado dia 19, as empresas do grupo Violas estiveram reunidas no restaurante do Casino Solverde, num almoço de confraternização, em que foram distinguidos os funcionários com 25 anos ao serviço, cumprindo a tradição deixada pelo fundador do grupo, comendador Manuel Violas.

Estiveram presentes cerca de 300 pessoas, estando a família Violas representada pela viúva do comendador, Ana Soares Violas, pelo presidente do conselho de administração da Solverde, dr. Manuel Soares



Manuel Violas e Sá; eng<sup>os</sup> Edgar Ferreira e Edmundo Sá, dr. Pedro Violas e Sá e esposa,

sa e que são a incerteza de estabilidade e por isso pediu que todos dessem o seu melhor, com a união que seu pai sempre desejou. Foi a família que ele construiu e que eu peço que me ajudem a continuar a edificar, concluiu.

Eis os funcionários que foram distinguidos:

**Corfi** - Felisberta Maria Casal Ribeiro, Maria Amélia da Conceição Teixeira, Francisco Nunes, Jaime da Rocha Soares e Luís da Costa Freitas.

**Cotesi** - Maria Altina Jesus da Silva, Maria Augusta



Alfredo Gonçalves Barbosa, Daniel Silva Cruz e Joaquim Santos Tavares. Carlos Alcibíades Borges Pin-



Violas e esposa, Maria Helena Couto Violas; Otilia Soares Violas Ferreira, Rita Celeste Soa-



entre outros membros da administração da concessionária do jogo, da Cotesi e Corfi.

de 25 anos de casa, não deixou de referir os momentos conturbados que o país atravess-

Domingues da Silva, Maria Cidália Ferreira da Silva, Maria Fernanda Faria de Sá,

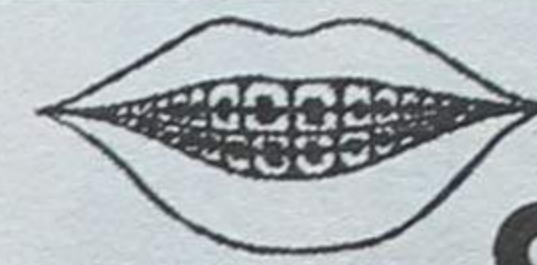

**CLÍNICA ORTODONTIA**

— APARELHOS FIXOS —

**Dr. Carlos Ramos**

Rua 19 N.º 342 Sala 1.3 — Tel. 02.723472 — 4500 ESPINHO

**FÁBRICA DE MÁRMORES E GRANITOS DA TABUAÇA**

**VITORINO LOPES DA CRUZ, SUCRS., LDA.**

LUGAR DE ESPINHO - S. FÉLIX DA MARINHA VILA NOVA DE GAIA APARTADO 205 — 4503 ESPINHO CODEX TELEFONE 720565



FUNDADA EM 1897

**Clinica Médica Dentária**

*Dr.ª Rosa Neves*

*Dr.ª Leopoldina T. Santos Tavares*

Acordos com: ACASA E CGD

Rua 23 n.º 773 - 1.º esq - Espinho  
Telef: 72 01 16

## PASTELARIA CANTA GALO

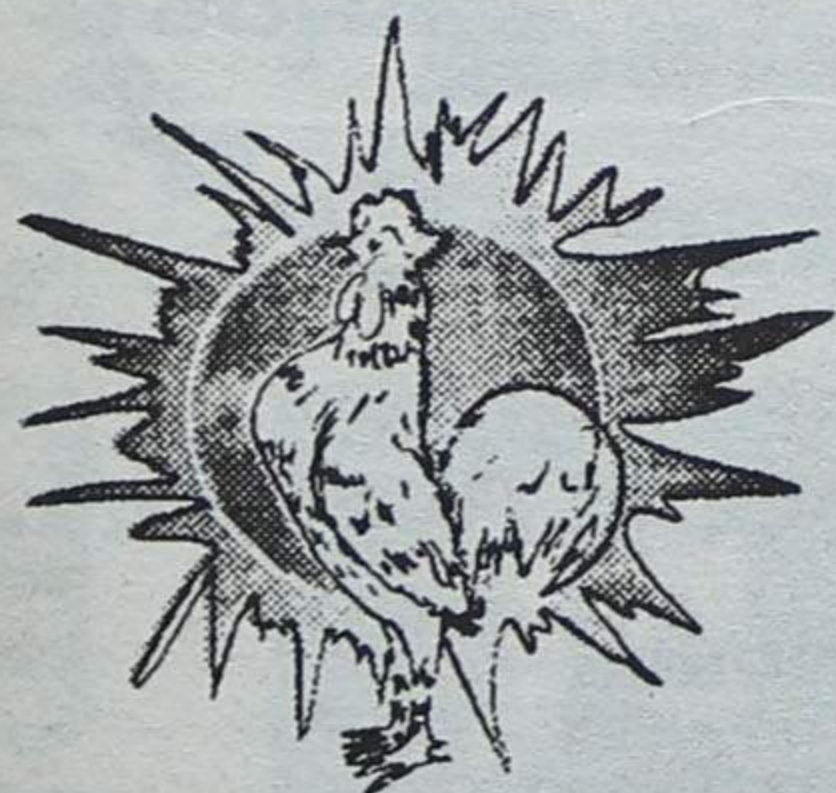

Natal mais feliz com o melhor  
**BOLO REI**  
**PÃO-DE-LÓ**  
**BOLO ESCANGALHADO**  
**BOLO REI DE FRUTOS SECOS**  
**BOLO REI DE CHILA**  
da Pastelaria Canta Galo



**FABRICAMOS QUALIDADE E SERVIMOS COM QUALIDADE**

Canta Galo ① Rua 19, N.º 1066  
Telefone, 731 08 13

4500 ESPINHO

Canta Galo ② Rua 23, N.º 774  
Telefone, 72 10 48



**FARMÁCIAS DE SERVIÇO**

Turno F - Quinta-feira, Conceição, Rua S. Tiago, nº 709, Silvalde; sexta-feira, Teixeira, Centro Comercial Solverde/1, Avenida 8; sábado, Santos, Rua 19, nº 263; domingo, Paiva, Rua 19, nº 319; segunda-feira, Higiene, Rua 19, nº 293; terça-feira, Grande Farmácia, Rua 8, nº 1025; quarta-feira, Conceição, Rua S. Tiago, nº 709, Silvalde.

**Imposto de Sucessões e Doações deve ser pago em Janeiro**

Deverá ser pago, durante o mês de Janeiro, a anuidade de 1995 do Imposto Sobre as Sucessões e Doações, findo o qual ficará sujeito a juros de mora.

Passados 60 dias sobre o vencimento do referido imposto, sem que se mostre efectuado o pagamento, haverá lugar a procedimento executivo.

**José Ferreira Queiroz****3º ANIVERSÁRIO DO SEU FALECIMENTO**

Sua filha e genro, ausentes na Alemanha, e demais família, tendo sempre em mente aquele seu ente querido, que em vida adoraram, e agora, recordam com saudade infinda, comunicam que será celebrada missa na Igreja Paroquial de Silvalde, no dia 30 do corrente, pelas 8 horas, por alma do saudoso extinto.



A todos que participarem na Sagrada Eucaristia, a família agradece muito reconhecidamente.

**Fernando Pereira Relvas****AGRADECIMENTO**

Seus filhos, filhas, nora, genro e netos vêm por este meio agradecer a todas as pessoas que compareceram no funeral do saudoso extinto bem como a todos quantos participaram na missa de 7º dia.

Agradecem também a todas as pessoas que puderem participar no ofertório.



Funerária Eudósia Isabel Guerreiro Nieves  
Rua da Boa Nova nº 2 - Silvalde - Telef. 72 33 92

**Restaurante  
América****Oliveira & Brandão, Lda.**

Já provou a costeleta e vitela na brasa  
à América e a feijoada à brasileira  
**TEMOS SALAS PARA BANQUETES**

Deseja a todos os seus Clientes e Amigos  
**PRÓSPERO ANO NOVO**

Av. 24 Nº 973 — Telefone, 72 22 79 — 4500 ESPINHO

«Defesa de Espinho» - 3274 - 94/12/29

**TRIBUNAL JUDICIAL  
DA COMARCA DE ESPINHO  
ANÚNCIO**

A Dr. ISABEL EUGÉNIA PEREIRA RAMOS, Mmª Juiz de Direito do 2º Juízo do Tribunal Judicial de Espinho.

TORNA PÚBLICO que no próximo dia 7 de Fevereiro de 1995, pelas 14 horas, terá lugar neste Tribunal, a arrematação em hasta pública - 1ª praça - de um veículo automóvel de marca "Alfa Romeo" modelo 33, 1.3 S, matrícula RF-60-90, ligeiro de passageiros, a gasolina de cor cinzenta com o número de motor AR 30587-0014345 e com 08947 Km. que será posto à venda pelo valor constante do auto de Penhora, ordenada nos autos de CP nº 242/94, que corre termos pelo 2º J. do Tribunal de Espinho e extraído dos Autos de Execução Sumária nº 37/93 do 1º Juízo Cível de Stª Maria da Feira, em que é exequente Lécio Pinto Lª e executados António Nuno Pinto Morais Beja e mulher Ivete Maria Barros Pinho Morais Beja, residentes na Rua 1, 195, 2º Dtº, Espinho.

É depositária do bem a vender o próprio executado que é obrigado a mostrá-lo a quem os pretender examinar, podendo, contudo fixar horas em que durante o dia faltarão a inspecção, tornando-as conhecidas do público por qualquer meio.

Espinho, 20 de Dezembro de 1994

A Juiz de Direito  
(Assinatura ilegível)  
A Escriurária  
(Assinatura ilegível)

**ESMORIZ  
(Barrinha)****3 MAGNÍFICOS LOTES**

- Em zona de pinhal
- A 500 metros da praia
- Moradias unifamiliares

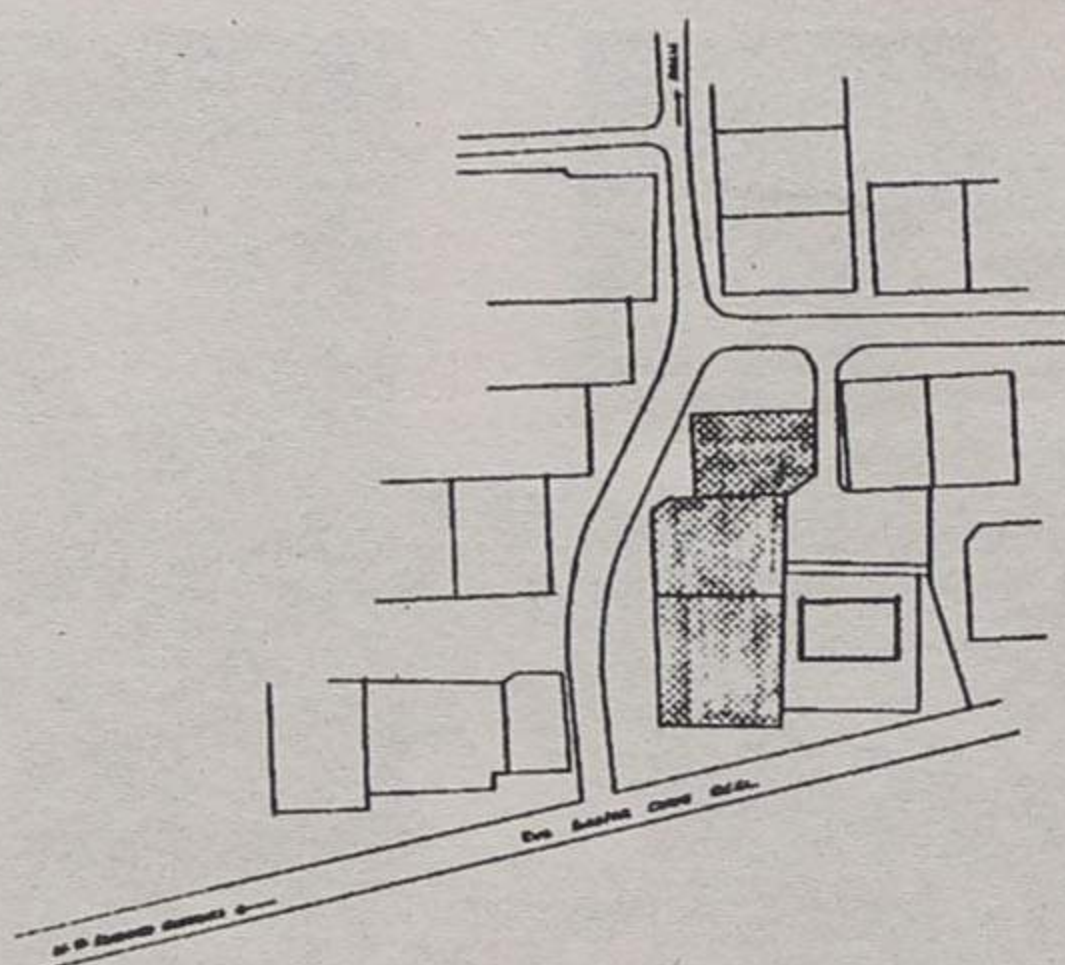

Informa: Telef. 02 - 724455 02 - 722231

**Centro de Formação Profissional  
da Cerciespinho**

Existem 4 vagas para jovens  
dos 16 aos 30 anos  
de ambos os sexos

Os candidatos têm que ter dificuldades de aprendizagem ou ser deficientes - idade compreendida entre os 16 e os 30 anos

**Áreas de Formação**

Tapeçaria  
Serralharia  
Marcenaria  
Corte e Costura  
Jardinagem  
Serviços

Bolsa de formação - alimentação e transporte

Inscrições até 20 de Janeiro na Cerciespinho

**TIPOGRAFIA****Martins & Gomes, Lda.**

Rua 8 n.º 1035 - Telef. 720669 - Apartado 68 - 4501 ESPINHO Codex

**LUIZ MEGRE BEÇA & CA., LDA.****CORRETORES DE SEGUROS**

(Inscritos no Instituto Nacional de Seguros)

**ESPECIALIZADOS EM SEGUROS INDUSTRIAIS, INCÊNDIO E LUCROS CESSANTES**

LARGO ENG.º ANTÓNIO DE ALMEIDA, 70-8.º • PORTO  
Telef. 6000089 • Teleg. ORUGES • Telefax 6000088 • Telex 24951 LUMBE P



GUEIXA GUEIXA GUEIXA GUEIXA GUEIXA

GUEIXA GUEIXA GUEIXA GUEIXA GUEIXA GUEIXA GUEIXA GUEIXA GUEIXA GUEIXA

GUEIXA GUEIXA GUEIXA GUEIXA GUEIXA GUEIXA GUEIXA GUEIXA GUEIXA GUEIXA

# 40%

## Promoções Espectaculares

- **Corneliani**
- **Kenzo**
- **Cerruti**
- **Nino Danieli**
- **Louis Feraud**
- **Gant**
- **Ermenegildo Zegna**
- **Lanvin**
- **Alea**
- **Ciao**
- **Etc.**

**Já a partir de 3 de Janeiro**

GUEIXA GUEIXA GUEIXA GUEIXA GUEIXA



## "Olimpio Capela edita "cassette"

O conhecido cancionista espinhense, que tanto êxito tem alcançado nos espectáculos em que participa no nosso país e no estrangeiro, acaba de editar alguns dos seus êxitos numa "cassette", denominada "Olimpio Capela e as Cantigas", que está já à venda nas casas discográficas.

Temas como "Estou Só", "Divina Espanha", "Lisboa à Noite", "Santa Maria", "De Degrau em Degrau", "Lisboa Antiga", "Lisboa não seja francesa" e "Tarde triste no Campo Pequeno", são as cantigas seleccionadas para este primeiro trabalho.

A procura tem sido muito boa, o que leva o artista a pensar seriamente na produção de um CD.

De degrau em degrau, nunca é tarde para se iniciar uma carreira, gravando as cantigas. E, subindo a longa "escada", devagarinho, pode chegar-se a uma boa posição artística.

Parabéns Olimpio e que o êxito discográfico seja uma realidade.

## Foi grande silvaldense

# O centenário do nascimento de Augusto Neves da Rocha

Completaram-se há poucos dias cem anos que nasceu em Silvalde, Augusto Neves da Rocha, que foi figura de prestígio na freguesia, onde viria a morrer, vítima de atropelamento, em 1 de Janeiro de 1968, portanto há vinte e sete anos, a completar dentro de dias.

Jovem, ainda, emigrou para o Brasil, donde viria a regressar e casar com uma sua conterrânea. Voltaria pouco depois àquele país, onde se manteve uns tempos, após o que emigrou para a Venezuela.

Em Silvalde foi presidente da Junta de Freguesia e figura de destaque na política da época, mantendo com autarcas concelhios as melhores relações de amizade. Augusto Neves da Rocha era em Espinho uma pessoa de grande influência.

Para assinalar as duas efemérides (centenário do nascimento e aniversário da morte), a família manda celebrar uma missa, pelas 11 horas de domingo, na igreja de Silvalde, seguida de romagem ao cemitério local, em cuja sepultura do extinto será colocada uma coroa de flores.

## Em Silvalde

# Toninha apareceu morta

Apareceu arrolado no areal frente à zona da Carreira de Tiro, em Silvalde, na passada 5ª feira, 22 de Dezembro, mais um mamífero marinho, vulgarmente designado de boto ou toninha.

Foi encontrado por Manuel Rodrigues que o arrastou areia acima.

O animal, ainda jovem, estava morto mas aparentava uma certa frescura. Não eram visíveis ferimentos.

Registe-se - ao que nos contam - que outros da mesma espécie e no mesmo estado, têm aparecido, recentemente, nas costas de Espinho.

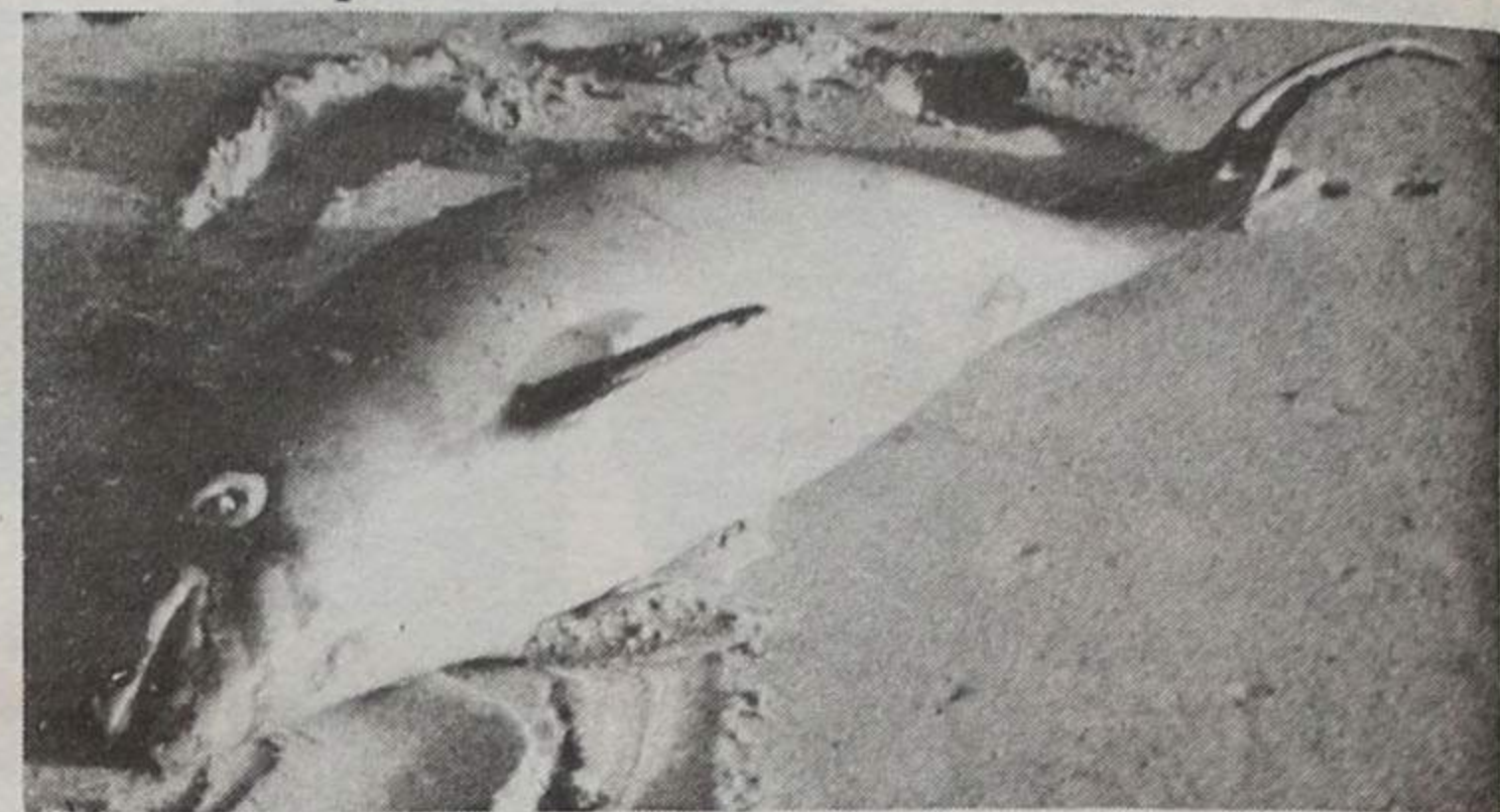

## Entrada de Espinho

T3 recuado com 100 m2 de terraço, maravilhosas vistas a 1000 m do mar, 3 roupeiros, 2 banhos, 1 suite, fogão de sala, antena parabólica, elevador hidráulico, portão garagem automático, etc., garagem p/ 2 carros.

Preço 22.500 contos. Somos o construtor. Aceitamos permuta. Ver para querer!!! No local Rusa S. Vicente Ferrer - Ângulo com a Rua da Colónia - Telef. 370 27 52 (todos os dias).

## 40º ANIVERSÁRIO

### Drogaria e Loja de Tintas Barros, Lda.

Vem agradecer aos clientes do concelho de Espinho a atenção dispensada durante estes 40 anos ao seu serviço.

Agente das tintas Robbialac, Dyrup e das tintas Lukas e seus acessórios para belas-artistas.

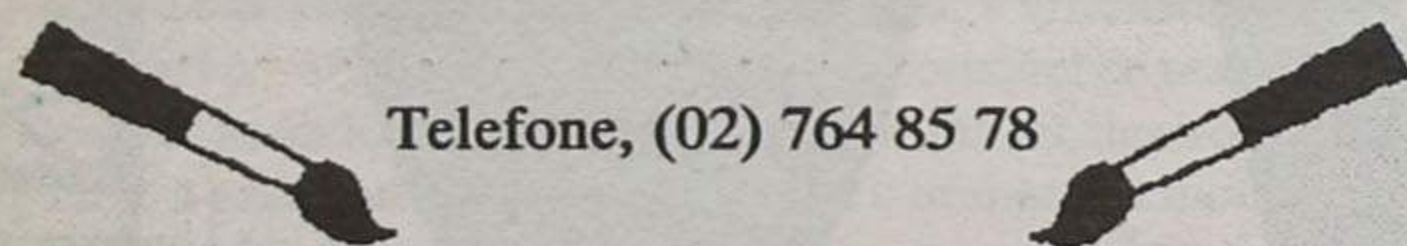

Telefone, (02) 764 85 78

### CAMPANHA DE DESCONTO ATÉ À PÁSCOA

Deseja a todos os seus Clientes e Amigos votos de Feliz Ano Novo

## TALHO D'ANTA

DE

### Licínio Henriques da Silva

VENDA DE CARNE DE TODAS AS QUALIDADES

Desejamos a todos os nossos estimados clientes

FELIZ ANO NOVO

Estabelecimento:  
R. 32, N.º 619  
4500 ESPINHO  
Telef. 723827

Residência:  
R. de S. Cristovão - Anta  
4500 ESPINHO  
Telef. 723249

## Aluga-se Apartamento

Mobilado T1 - Rua 62  
Em Espinho

Preço: 60.000\$00

Telefone, 056 - 79 22 57

## A VARINA

- Arroz de Marisco
- Caldeirada
- Lulas à Varina
- Bacalhau
- Tamboril
- Rojões
- Carne de porco à alentejana



Encomendas para fora

RUA 2, n.º 1269 - Telefone 724630  
4500 ESPINHO

## Precisa-se

Jovem com ou sem prática para Serviço de Mesa e Balcão De preferência c/ idade entre 16 e 18 anos

Carta a este jornal ao nº 4311

## Passa-se Armazém de vinhos e seus derivados

Telef. 72 11 95

# CONFEITARIA PONTO CHIC

(FABRICO PRÓPRIO)

Ângulo das Ruas 19 e 8  
Telef. 7311409  
ESPINHO

Fabrico especial de BOLO-REI

Fornadas consecutivas

Confeccionado com frutas seleccionadas, miolo de noz, miolo de pinhão, miolo de amêndoa, uvas passas, etc.

Toda a variedade de frutos secos e cristalizados Os mais doces presentes de Natal

Deseja a todos os seus Clientes e Amigos Próspero Ano Novo de 1995



## Cá por coisas...

Há tempos, nas páginas de "Defesa", a propósito não sei de quê nem de quando, contei uma história simples do meu amigo de infância, de seu nome Lucílio, que me anda sempre a dizer que tem lá na adega uma pinga de se lhe tirar o chapéu mas que eu nunca vi nem provei: - *Ó pá, hoje ainda não pode ser; cá por coisas!* - desculpa-se-me o marau e eu nunca entendi nada das tais coisas, que a resposta desarma sempre o mais pintado.

Mas não é de pingas que queria falar hoje, que sob as supremacias ordens da CE e com a entrada livre, em Portugal, dos *bríois* estremenhos e andaluzes para misturar com o bom vinho que temos por cá, e dos *champanhes* italianos de rolha plástica - para senhoras e com 7,5% de concentração alcoólica - que inundam o mercado em datas festivas como a do recente Natal, ao preço da uva mijona que também são, comecei de andar desconfiado de tudo, comidas e bebidas, que a gente, com a crise que se atravessa, começa a não saber bem a quantas anda: não no preço (e também) mas na qualidade. Nem nas carnes - macias, rijas como pregos de aço mas daqueles que hoje já se não fazem, balofas de água que as empantufa de grandes ares, até às mais maneirinhas, arredondadas e convidativas que nos levam os olhos e *honni soit qui mal y pense...* - nem no peixe, sardinha ou carapau que foi do nosso mar, da comunidade, diz-se agora, confirmando o pregão revolucionário de Abril de que o mar é de quem o "trabalha", ou destrói, ou *esmifra*, ou ... ou de quem tem mais *olho* ou força, os mesmos que primeiro nos mandaram produzir qualidade e agora nos mandam arrancar vinhas, oliveiras e outras árvores ou arbustos da nossa silv(a)cultura e nos mandam plantar os nabos do nosso descontentamento, vieram agora com explicações científicas de que temos de fazer melhor gestão do peixe que antes de o ser já o era, e do marisco, que isso de comer santola ao *petit déjeuner*, lagosta de fricassé ao *lunch* e uns camarõesinhos de Espinho, a fazer boca para a ceia, já era.

Não pode ser - dizem eles - e haveis de ver que essa malta da Europa que come e bebe do fino, ainda nos faz voltar à frugalidade alimentar dos antigos gregos: uma cabeça de sardinha, uma azeitona e um dente de alho .. dos deles! Estribam-se na economia das vantagens comparadas, que ensinavam os professores da praça dr. Roberto Frias (Manuel Bessa e todas as grandes cabeças pensantes, daquela e de outras escolas): quem não souber produzir barato que saia desse mercado e que trate de comprar aos outros, claro!

É uma "gaita"; não afecta muito o meu amigo Lucílio, que já me disse que este ano não há nada para ninguém e que estava em vias de arrancar as poucas e esgalgadas cepas, saudoso mas ufano da magra produção de biscate de outros tempos, mas que lhe bastava, a ele e aos amigos, enquanto a pipa, que ia ficando com mais ar do que tintol não dava para azedar. Mas incomoda muita gente, esta forma de economia programada - que outros chamam de natural. Vem do alto às bases, ao mexilhão, que vê, cada vez mais faltar-lhe o trabalho e ainda tem de botar figura apumada e inteligente para não parecer mal aos homens da Europa.

Ao menos valha-nos a crise para desculpar tudo, inclusivamente a destruição do nosso tradicional tecido económico que agora não "presta" porque se nos foi a África e outras *vantagens*.

- Então, Lucílio, e a Europa ...?

- *Cá por coisas, começo a desconfiar que não ganhámos nada com isso. Vieram milhões que não nos fizeram grande fartura. Agora toda a gente quer mandar no peixe do nosso mar; e até na água dos grandes rios. A Espanha tapa-a quando quiser e nós, nada!*

*E não é só isso; não leio os jornais mas ouço para aí umas coisas...*

- És um desconfiado...

- *Estou a ser, estou a ser, cá por coisas! Há cada vez mais gente a não ter o seu bacalhauzito!*

Não sei porquê mas este Natal que se foi, deixou-me, no sapatinho, também, alguma preocupação.

*Cá por coisas.*

JS

## Asssembleias de Paramos e Anta aprovaram Plano de Actividades e Orçamento

*Esta Junta vai continuar a bater-se por mais delegações de competência ou, pelo me-*



Mesa da Assembleia de Paramos

nos, a assumir maior protagonismo no acompanhamento de algumas obras promovidas pela Câmara - anunciou o presidente da Junta de Freguesia de Paramos, Américo Castro, durante a discussão do Plano de Actividades e respectivo Orçamento para o ano de 1995 que ocor-

reu na última sessão ordinária do ano da Assembleia daquela Freguesia realizada no passa-

do dia 19 do corrente, presidida por Manuel Dias que se fazia secretariar por Armando Correia e Armando Sarabando.

São muitas e variadas as acções que o executivo paramense se propõe levar a efeito em prol do bem-estar da população durante o ano de

1995 no âmbito do seu Plano de Actividades, mas, as maiores preocupações da Junta vão para o lugar da Praia e para a praia, propriamente dita, à qual é garantido o acesso durante o ano que vai "nascer", a sua limpeza, a exemplo do que foi feito no ano anterior, a abertura permanente dos sanitários que já funcionaram durante a última época balnear, além de diligenciar no sentido de obter para aquela zona a tão desejada bandeira azul.

Grande preocupação para a Assembleia paramense, continua a ser, também, a anunciada revitalização da pista, que ainda não é encarada como

ças políticas e é sustentado por um orçamento que importa em 39 920 000\$00, tanto na receita como na despesa.

### Na Assembleia de Anta

Também em Anta, mas no dia 22 se realizou a última Assembleia do ano e para aprovação do Plano de Actividades e Orçamento propostos pela Junta de Freguesia. Apesar da retirada do presidente da Junta, João Félix, por motivo de doença, os trabalhos prosseguiram até à votação, por unanimidade, daqueles documentos.

Regista-se que a Junta pre-



Mesa da Assembleia de Anta

um facto certo e, de algum modo pouco desejado.

O Plano foi aprovado por unanimidade de todas as for-

vê gastar em despesas correntes e em despesas de capital (obras) cerca de 42 mil contos.

### Reabilitação da Linha do Vale do Vouga Base do estudo de viabilidade orçada em 30 mil contos

Foi publicado no «Diário da República» do passado dia 19 o concurso público para o estudo de viabilidade sobre a reabilitação da linha de caminho-de-ferro do Vale do Vouga e a sua adaptação à circulação de transporte colectivo em sítio próprio, nomeadamente nos troços relativos aos concelhos de Espinho, Santa Maria da Feira, S. João da Madeira e Oliveira de Azemeis.

O preço base deste concurso é estimado em 30 mil contos, com o Imposto Sobre o Valor Acrescentado (IVA) excluído, dos quais, 75 por cento serão suportados pela Secretaria de Estado dos Transportes e os restantes 25 por cento pelas antarquias envolvidas.

## Samuel da Silva Relvas

MÉDICO

ASSISTENTE HOSPITALAR  
DE MEDICINA INTERNA  
(DOENÇAS DO FÍGADO E VIAS BILIARES)

Rua 18, 582, 1º Sala 4 - ESPINHO - Telef. 72 48 02

Consultas: 4.as feiras das 15h00 às 18h00 - Marcações 72 48 02 Cons. - 744 09 33 Res.



## Farmácia CONCEIÇÃO

de: FERREIRA E SILVEIRA, LDA.

DIR. TÉCNICA: ISABEL MARIA ANDRADE FERREIRA



RUA S. TIAGO, 709 - SILVALDE  
Telefone, 731 14 82  
4500 ESPINHO

PRÓSPERO ANO NOVO  
PARA TODOS OS NOSSOS  
ESTIMADOS CLIENTES  
E AMIGOS

## DISCOTECA ESTÚDIO

Rua 62, N.º 44 — ESPINHO

Salvé 28/12/94

## Alberto Faustino

50º ANIVERSÁRIO

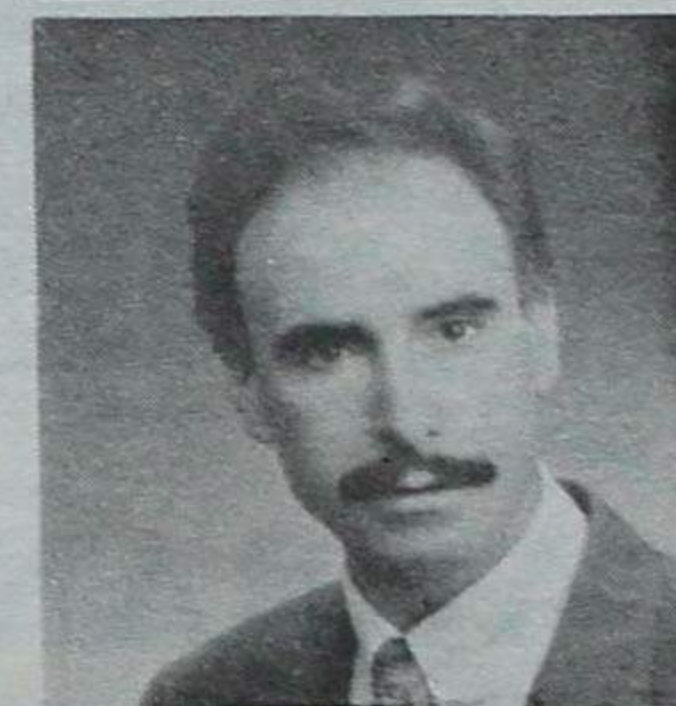

Seu filho, irmãos, cunhadas e sobrinhos vêm desejar-lhe muitas felicidades, na passagem do seu 5º aniversário e que esta data se repita por muitos e bons anos.



**ANÚNCIOS**

**ADVOGADOS**  
CERQUEIRA FERNANDES-ADVOGADO-Av.ª 24 n.º 741 -s/D. Telef: 723129 c/Fax e 6062116 c/Fax Modem. 2.ªs e 4.ªs das 13 as 17 horas.

**ALUGUÊIS**  
ALUGAM-SE QUARTOS C/ casa de banho privativa, c/ cozinha, pequeno almoço, tratamento de roupa e garagem. Telef: 72 00 02 ou 72 89 72.

ALUGA-SE Avenida 8, quarto de homem ou mulher, com direito cozinha. Em casa independente. Telef: 72 14 88 - Rua 62 n.º 500.

ALUGO APARTAMENTOS T0, T1, T2 E T3-Totalmente equipados. TV Satélite, telefone, garagens, limpezas.

Rua 62 n.º 156. Telef: 731 08 51/2. Fax. 731 08 53.

ALUGA-SET1+1-Como novo, mobília e equipado, c/ fogão de sala, 70m2 + arrumos, chão em taco. A partir do dia 1/1/95. Renda: 65.000\$00. Telef: 720824/5.

ALUGA-SE T3 EM ESPINHO. Rua 20. Telef: 72 34 29.

ALUGA-SE LUGAR DE GARAGEM na Rua 29. Em Espinho. Telef: 72 52 19 ou 72 28 47.

ALUGA-SE CASA MOBILADA, c/ 3 divisões, quarto de banho c/ água quente, cozinha c/ mobília em pinho, fogão, exaustor e frigorífico, quarto completo c/ mobília moderna. Por: 50.000\$00. Telef: 72 37 74 (a partir das 18 horas).

ALUGA-SE T3 Esquina Rua 28 c/ 21. Mais informações. Contactar Telef: 72 25 37.

**BOA MESA**  
A VARINA-Restaurante, peixe e marisco, sempre frescos. Aberto todos os dias. Rua 2 n.º 1269 - Telef: 72 46 30 - Espinho.

RESTAURANTE BARRACUDA-Especialidades em feijoada de marisco, arroz de marisco, caldeirada de peixe e espetadas variadas. Fazemos serviços de casamentos, baptizados e para grupos de trabalho festas anuais. Rua 2 n.º 1255. Telef: 731 00 02 - 4500 Espinho.

RESTAURANTE TÍPICO LAREIRA-Especializado em: Vitela e Bacalhau na Brasa. Pratos do dia desde 650\$00. Lareira sempre acesa. Rua 62 n.º 592. Telef: 72 79 80 - Espinho.

**EXPLICAÇÕES**  
PROFESSOR DE ORIGEM FRANCESA - dá explicações e aulas de Francês e Matemática até ao 12.º ano. Telef: 72 74 16 a partir das 18 horas.

**MÉDICO VETERINÁRIO**  
JOSÉ CARLOS BARRETO-Consultório: Rua 25 n.º 765. Telef: 72 87 82. Horário: após as 18h30.

**OFERECE-SE PÓS LABORAL**

SENHORA, 30 ANOS, idónea para: Contabilidade, Informática ou secretariado. Domínio perfeito Inglês e Francês. Procura trabalho compatível, a partir das 17H. Contactar Telef: 02/7451067.

JOVEM CONHECEDOR de todo o país e com experiência em venda e distribuição, oferece-se para serviços compatíveis, preferência nas zonas Norte e Centro. Resposta a este jornal ao n.º 4268 ou Telef: 72 69 05.

JOVEM COM O 12.º ANO, curso básico de piano e também com conhecimentos de dactilografia, procura em-

prego para todas as manhãs de 2.ª a 6.ª feira. Telef: 72 62 17.

**PASSA-SE**  
CAFÉ EM ESPINHO, com sala de jogos e churrasqueira. Bem localizado. Com bom ambiente. Telef: 72 05 68.

FRUTIFLOR-Flores naturais, artificiais, plantas, arranjos, frutas, legumes, leite, iogurtes e queijo. Motivo retirada. Av.ª 24 n.º 217-Espinho. Telef: 72 53 35 - Telemóv: 0936.606524.

**PRECISA-SE**  
LOJA NA ÁREA DE ESPINHO ou arredores c/ logradouro. Cuja renda não seja superior a 100.000\$00/mês. Telefonar para 731 24 45 ou 72 68 39.

PRECISA-SE CABELEIREIRA C/ experiência. Telef: 72 47 79 ou 72 44 75.

PRECISA-SE MOTORISTA PESADOS-Contactar Telef: 72 46 96 ou Rua 33 n.º 464 - R/C.

**REPORTAGENS**  
VITOR LANCHAPassamos para o nosso sistema, cassetes de vídeo que lhe enviemos do Brasil, U.S.A., França ou qualquer outra parte do mundo. Passagem de filmes 8m/m super 8 para cassetes vídeo. Reportagens vídeo e fotografia. Contacte-nos telef: 094 3508041 e deixe os seus dados (Bip alfa numérico)-Vitor Lancha-Espinho-Vitor Lancha-Telef: 72 53 44 atendimento automático 24 horas. Respostas Apartado 303-4504 Espinho Codex.

**VENDAS**  
APARTAMENTOS NA RUA 14 C/ Rua 37 e na Rua 8. Telef: 732 20 36.

VENDE-SE T3 RUA 38, c/ lugar de garagem e arrumos. Telef: 72 58 36.

VENDE-SE T3 NA AV.ª 8, junto ao casino. Telef: 72 35 33.

DIVERSOS MOLDES DE POLIURETANO. Representações Aguiar. Estrada de Santiago, Monte-Paramos. Telef: Esc: 72 18 66. Resid: 72 11 58.

VENDE-SE MORADIA OU VENDA. C/ terreno, tudo 1400m2. Em Estrada Real n.º 316 Paramos. Contactar Telef: 72 01 87.

À PORTA DE ESPINHO T2+1-com 100m2, área útil, 2 banhos, despensa, roupeiro e linda cozinha, com todos os pormenores e qualidade, com bonito jardim, só visto, e para tal! Estamos na Rua da Colónia Gaveto com a Rua S. Vicente Ferrer. Telef: 30 85 80 (Todos os dias).

GARAGEM FECHADA na Rua 19 e 30-Telef: 732 20 36.

VENDE-SE OU ALUGA-SE ESCRITÓRIOS no Edifício S. Pedro-Espinho. Telef: 732 20 36.

TERRENO URBANIZAÇÃO ENGENHO VELHO (Oleiros), 720m2. Contactar Telef: 72 19 82.

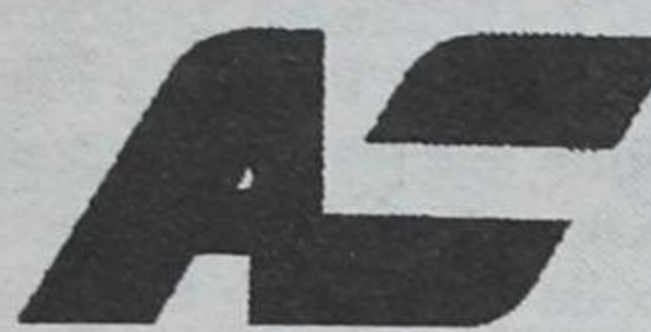

**ALCIDES SOARES**

**Mediador Oficial de Seguros**

ANÁLISE, PREVENÇÃO E GESTÃO DE RISCOS SEGUROS PESSOAIS COMERCIAIS E INDUSTRIAIS

Rua 19 N.º 1333 - Telefone, 72 14 86 - 4500 ESPINHO

**ZÉNITE**

**ELECTRÓNICA**

**ASSISTÊNCIA TÉCNICA TV - VÍDEO**

RUA 18, N.º 825 — TELEFONE, 72 03 88 — ESPINHO —

**DR. ILÍDIO D'OLIVEIRA SANTOS**

**MÉDICO DENTISTA**

**ODONTOPEDIATRIA = Ortodontia Fixa / Prótese Fixa**

Consultórios:  
— Rua 16 (Esquina Rua 16), n.º 545-1.º Dt.º - Espinho - Telef: 722931  
— Rotunda da Boavista, 182-2.º H 3 - Porto - Telef: 6007175

*Acordo com as entidades: ACASA; CGD; ADSE*



**Tropicana**

Confeitaria — Salão de Chá

de: *João António de Sá Alves*

**Bolos para Aniversários, Casamentos, Baptizados, Comunhões, etc.**

Rua 19 Nº 815  
Telefone, 72 49 15  
4500 ESPINHO



**CASA SOUZÉ**

**TOTALMENTE REMODELADA**

**MANTÉM A MESMA TRADIÇÃO**

Trinchas e Trinchetas de todas as qualidades e Modelos

Lãs e Materiais p/ Arraiolos

Cristais e Louças

Artigos em Plástico

Completo sortido dos Artigos de Vassouras Escovas, Brochas, Pincéis e Espanadores

Deseja a todos os Clientes e Amigos um FELIZ NATAL e PRÓSPERO ANO NOVO

**José Fernandes de Souza, Herdeiros**

Rua 19 n.os 325 a 333 - Telef. 720211 - 4500 ESPINHO

Preferir o artigo da marca «ZÉ-SOU» é ter a certeza de ficar bem servido



**RESTAURANTE CABANA**

COM A GERÊNCIA DO RESTAURANTE MAJARÁ

Apresenta cumprimentos de BOAS FESTAS e DESEJOS de um PRÓSPERO ANO NOVO tornando-os extensivos a todos os seus Clientes e Amigos espalhados pelo Mundo



**100 ANOS**

1890 — 1990

**OURIVESARIA CONFIANÇA**

RUA 19 — TELEF. 720369  
APARTADO 79  
4500 ESPINHO



# Cumprimentos de Boas Festas

Durante a quadra natalícia o «Defesa de Espinho» e a sua empresa proprietária, a EMPES - Empresa de Publicidade de Espinho, LDA, têm vindo a receber inúmeros votos de Boas Festas e de um Feliz Ano Novo por parte de leitores, clientes e amigos.

Eis alguns deles, aos quais retribuimos os mais sinceros votos de Festas Felizes:

António Alves de Oliveira (Brasil), Associação de Hóquei em Campo do Porto, Associação de Patinagem do Porto, Academia de Música de Espinho (Escola Profissional de Música de Espinho), Auto-Sueco, Associação Humanitária dos Bombeiros Voluntários Espinhenses ( direcção e comando), Associação Humanitária Bombeiros Voluntários de Espinho, A. Moreira, Associação Académica de Espinho, Américo Freitas, Associação Desportiva Cruzeiro de Silvalde, Aero Clube de Espinho, Ateneu Comercial do Porto, Aquiles, Arquitectura, Engenharia e Urbanismo (Arquitecto Carlos Nuno Lacerda), Associação de Andebol do Porto, Área Concelhia do Ensino Recorrente de Espinho, Atlético Clube de Silvalde, Andargest - Sociedade de Gestão e Condomínios, Artes e Ofícios Tradicionais (carlos Laranjo Medeiros), Associação de Futebol Popular do Concelho de Espinho, Banco Internacional de Crédito, Banco Nacional Ultramarino, Bruno Belloni, Cerciespino, Câmara Municipal de Espinho (presidente, José Mota, vereador Gaioso Vaz e secretário da presidência, D'Alte Pinho), Câmara Municipal de Aveiro, Centro de Saúde de Espinho (dr. Borges Alves), Conselho Desportivo da Freguesia de Silvalde, Coutos, Câmara Municipal de Castelo de Paiva (presidência), Câmara Municipal de S. João da Madeira, Clínica Médica N.ª. Sr.ª. da Ajuda, família Cancho (Espanha), Centro Social Cultural e Desportivo dos Trabalhadores da Câmara Municipal de Espinho, Centro de Área Educativa de Aveiro, CNEP/HILL AND KNOWLTON, Centro Difusor de Publicidade Regional, Direcção Regional de Agricultura de Entre Douro e Minho (Maria Laudomira F. G. Jesus), Escola Profissional de Espinho, Estabelecimento

Prisional de Santa Cruz do Bispo (o director, Manuel Belchior), Escola Secundária Dr. Manuel Gomes de Almeida (Conselho Directivo), Fundação Lar do Emigrante Português no Mundo, Fábrica Portuguesa de Etiquetas, Fosforeira Portuguesa, Governador Civil de Aveiro (dr. Gilberto Madail), GARRA - Design & Marketing, Grupos BAN e ZERO e a Inteligência Música - lda, Grupo Columbófilo de Espinho, Garagem Arrifana, Grupo Desportivo dos Outeiros, Grupo Parlamentar do Partido Socialista, Hotel Solverde (director do Health Club, Adriano Almeida), Hospital Distrital de Espinho (director dr. João Cruz Pires), Intervoz Publicidade (director comercial da zona Norte, Fernando Monteiro), Junta de Freguesia de Espinho, Junta de Freguesia de Silvalde (presidente, Abel Gonçalves), João Carreira Bom - Consultores de Comunicação (Carlos Marinheiro), Liga dos Amigos do Hospital Distrital de Espinho, Logo - Agência de Publicidade, Liga dos Combatentes - Núcleo Regional de Espinho (presidente, Manuel Pinheiro), Legião da Boa Vontade (comendador José de Paiva Netto), prof. dr.ª Maria da Graça Sousa Guedes, Maria Helena Vasconcelos, Monteiro & Companhia, Magos Futebol Clube de Anta (Manuel Jorge Silva), Mensagem - Profissionais de Comunicação, Naveprinter - Indústria Gráfica do Norte (Joaquim Saraiva), «O Primeiro de Janeiro», «Público» (administrador, José Marquitos e a chefe do Departamento de Agências - publicidade -, Gabriela Almeida Fernandes), Presidência do Conselho de Ministros - Serviços Regionais de Aveiro do Instituto da Juventude (Ricardo Faria), Porto Editora, Secção de Espinho da Polícia de Segurança Pública (comandante e pessoal), Rosa Maria Albernaz, Radiotelevisão Comercial, Rio Largo Clube de Espinho, Rancho Folclórico S. Tiago de Silvalde (Belmiro Rocha), SOS - Agrupamento Musical, Secção de Andebol do Sporting Clube de Espinho, Turisfim, Viseu Informação, Veloso & Troca, Vítor Lancha e Velhas Guardas dos Bombeiros Voluntários de Espinho.

## Par(a)lamento

Desta vez valeu a pena chamarmos a atenção da Câmara para a "cratera" que há mais de um ano existia na Rua 18, ali mesmo próximo da Igreja Matriz, onde várias pessoas deram valentes quedas. Até, quem sabe, talvez algum funcionário municipal tenha sido vítima daquele enorme buraco, mas... só pelo trabalho de participar aos serviços respectivos a ocorrência, preferiu "ver" o buraco progredir. Estamos convencidos de que se houvesse mais um pouco de zelo, poder-se-ia evitar constantemente árvores novas derrubadas e condutas de água a derramar o precioso líquido, como aconteceu na Rua 35 (próximo à Rua 16), em que muitos metros cúbicos de água foram derramados por ruptura na canalização, inundando as estradas, sem que "ninguém visse"!

\*\*\*

Uma boa parte da população espinhense, que por força das circunstâncias têm de andar a pé junto à Avenida 24, pergunta onde e quando podem receber os seus honorários de prestadores de bons serviços à autarquia. É que diariamente vários automobilistas do percurso mais indicado para estes chegarem à via rápida que liga a Maceda (IC1), visto que dentro da cidade não existe qualquer placa orientadora, mormente no ângulo das ruas 19 e 24, onde as viaturas deveriam prosseguir a viagem para aqueles destinos.

Até quando a anomalia vai continuar?

\*\*\*

Uma boa parte de portugueses são muito apegados a promessas. Cada uma, crente ou não, conforme o seu sofrimento, "agarra-se" a todos os santos para lhe valerem na hora de aflição. Só nessa hora, porque depois já não precisam mais e já não conhecem ninguém.

Vêm estes dois considerando a propósito dos dois nichos existentes no muro do adro da nossa igreja, nos quais volta e meia aparecem a arder várias taças de cera e velas que além de provocarem grande fumarada, sujeitam os belos azulejos dos nichos e deterioração lamentável, podendo perder-se uma obra que tem várias décadas e fazem parte do historial daquela imponente igreja.

Das duas uma: ou as pessoas "devotas" são realmente mal intencionadas e pretendem apenas destruir o que de belo existe, ou então trata-se de uma santa ingenuidade que urge, enquanto é tempo, pôr termo. Talvez mesmo construindo dentro do adro um nicho apropriado para a queima de velas como afinal existe em muitas igrejas, que reúna características adequadas, inclusive de não poluição.

Compete à Comissão Fabriqueira e ao nosso pároco preservar os nichos e evitar que se coloquem ceras a arder, nem que para tal tenha de ser construído, em cada nicho, um pequeno muro de rampa que não permita a colocação de taças ou velas. Simultaneamente, impõem-se a construção de um recinto adequado à queima de velas, que no fim de contas ainda pode rentabilizar os cofres paroquiais.

Correio

## Remédio ideal para acabar com as "clandestinas"

Quantos comentários e reportagens se têm feito sobre construções clandestinas? De quem é a culpa?

Há quem acuse o departamento técnico municipal, mas o executivo também tem responsabilidades, assim como o construtor clandestino.

Acho que a Câmara Municipal deverá criar condições para que os munícipes que se dirijam aos respectivos serviços, sejam recebidos por um funcionário dialogante, capaz de os compreender e explicar o caminho certo e justo que conduza à construção legal e lhes apresente, inclusive, protótipos, destinados sobretudo às pessoas de magros recursos, afim de que possam dispor de um projecto para casa própria.

Aliás, isso já se processa em certas autarquias, com grande apreço das populações. Cabe a essas mesmas autarquias acabar com a grande especulação de certos terrenos, os quais, devido ao seu preço elevado, levam as pessoas a comprar outros no interior dum pinhal, onde meses volvidos aparece mais uma "clandestina"?

Não é difícil adivinhar que tal situação vai continuar. A não ser que a Câmara Municipal venha a criar estratégias com soluções adequadas.

Penso que há duas que devem ser pensadas e tomadas em consideração: 1.ª, a Câmara deve criar protocolos com cooperativas de habitação, cabendo a estas a prioridade de financiamento do Instituto Nacional de Habitação; 2.ª, dentro do programa social, a Câmara Municipal poderá criar protocolos com grandes construtores privados.

Para que tais ideias venham a dar os seus frutos, o executivo camarário deverá fazer um levantamento de certos terrenos nas freguesias com a colaboração das autarquias locais.

Julgo serem essas as soluções ideais para se acabar

com o verdadeiro flagelo das construções clandestinas. Falo, aliás, por experiência própria.

Finalmente, uma palavra para as pessoas que desejem construir a sua própria habitação. Não compretenhos terrenos sem urbanização e à sorte. Antes de iniciarem quaisquer obras, deverão solicitar à Câmara Municipal conselhos e informações sobre a situação desses mesmos terrenos.

Não se deixem levar por compras ilegítimas, que lhes poderão custar bastante mais que uma compra legal. Deverão ser fortes e pensar duas vezes antes de concretizarem qualquer negócio. Construir, sim, mas legalmente.

João Ribeiro

Semanário Registado na Direcção-Geral de Comunicação Social sob o nº 41/37

**DEFESA DE ESPINHO**

DIRECTOR  
ÁLVARO GRAÇA

PROPRIEDADE  
EMPES - EMPRESA  
DE PUBLICIDADE  
DE ESPINHO, LDA.

Matriculada na Conservatória do Registo Comercial de Espinho sob o nº 59, folhas 30 do livro C-1  
Capital Social 1.040.000\$00

REDACÇÃO  
E SERVIÇOS  
ADMINISTRATIVOS  
Rua 26, Nº 601 - 2ª Esq.  
Apartado. 39  
4501 ESPINHO Codex  
Telefone 72 15 25  
Fax 72 15 25  
PAGINAÇÃO  
ELECTRÓNICA  
e FOTOMONTAGEM  
"DEFESA DE ESPINHO"

IMPRESSÃO  
NAVEPRINTER - IN-  
DÚSTRIA GRÁFICA DO  
NORTE, SA  
E.N. 14 (km 7,05)  
Apartado 121  
4471 MALA Codex  
Tels. 941 10 85; 948 56 31 e 948 55 64  
Fax 941 10 84

TIRAGEM MÉDIA  
3.500 Exemplares

Depósito Legal  
Nº 1604/83

MEMBRO DO IPIR  
(Instituto Português  
da Imprensa Regional)

## ASSISPEÇAS

Comércio de Componentes p/ Video e TV

José Manuel Santos Granja

Rua 28 ângulo c/ Rua 33 - 1061  
Tel. 72 88 97 - Fax 731 24 89

4500 ESPINHO

## MÉDICOS DENTISTAS JORGE FERREIRA BRUNO MORRIS

SAMS, ADSE, CGD

Telefone, 728693  
Edifício S. Pedro - Sala W - Rua 23, n.º 174



Erg-TBWA



EIS UM VOLVO QUE NÃO GASTA GASOLINA

**VOLVO 460 TURBO DIESEL**  
SEGURAMENTE MAIS À FRENTE

**FEIRAUTO AUTOMÓVEIS, LDA.**

ZONA INDUSTRIAL DO ROLIGO - ESPARGO - APARTADO 116 - 4520 FEIRA Codex  
Telef. 056 33 22 96/Fax. 056 37 22 04

Av. 24, nº 255 - 4500 ESPINHO  
Telef. 02 72 50 41

Rua Dr. José Falcão, 20 - 3880 OVAR  
Telef. 056 57 49 44