



DIRECTOR: ÁLVARO GRAÇA

SEMANÁRIO

FUNDADOR: BENJAMIM COSTA DIAS

Em causa a estrada que já matou 31 pessoas...

Padre Moura está contra a "separação" de Idanha



Páginas centrais

Por difamação e injúrias ao director de «DE»

João Quinta condenado em Tribunal

Pág. 4



Era acusado (pelos comunistas) de ter favorecido SCE e AAE

Ex-presidente Romeu Vitó foi julgado e absolvido

Chegou ao seu termo, no Tribunal da Comarca de Espinho, o processo despoletado pela CDU contra o ex-presidente da Câmara Municipal, Romeu Vitó, em que era acusado pela prática de dois crimes de abuso do poder:

- Ter concedido ao Sporting Clube de Espinho e à Associação Académica de Espinho autorização para "explorarem" o estacionamento de veículos automóveis no terraço situado em frente ao "Baíamar"; e ter concedido à administração do "Praigolfe" autorização para utilizar em exclusivo e para estacionamento de veículos de clientes do hotel, o espaço ali situado.

Ficou provado que a decisão camarária não havia sido

do presidente, mas do executivo, em si e que todos agiram na convicção de que as autorizações haviam sido concedidas a título precário.

Assim, Romeu Vitó foi absolvido, o que encheu de júbilo a população espinhense, que sempre viu nele um homem sério e bem intencionado. "Poderia não ser um bom político, mas tinha e tem atributos excepcionais como homem e como gestor" - ouviu-se comentar à saída do tribunal.

Quem não gostou do veridicto final foram os comunistas...

Última pág.

Escola
de Esmojães
quer melhores
instalações

Solene "render da guarda"
no Lions Clube de Espinho



Ténis
Pedro Leão (CTE)
nas "Jornadas Olimpicas"
Bernardo Mota foi "rei"
no "Solverde Cup-95"



“Render da guarda” no Lions revestiu-se de grande solenidade

Chegados ao fim do ano leonístico 1994/95, impunha-se a transmissão de poderes para a nova direcção que vai gerir o clube durante os próximos 12 meses.

Assim, o presidente, Carlos Padrão, e sua mulher, Astrid, cederam os seus lugares aos sucessores, Alberto Baptista e sua companheira, Anita.

Presentes quase todos os sócios deste prestigiado clube da nossa cidade, que escutaram o relatório circunstanciado do muito que a equipa liderada por Carlos Padrão levou a cabo durante o seu mandato.

De entre as múltiplas realizações deste clube de servi-

ços, inteiramente voltado para o tecido social mais desfavorecido da cidade e concelho de Espinho, destaca-se a criação recente da **Liga dos Dadores Benévolos de Sangue**, cujo fim primeiro é o de sensibilizar a população espinhense para a necessidade urgente de ofertar, regularmente, um pouco de sangue que, não nos fazendo falta, pode salvar uma ou muitas vidas que dele necessitam.

Outro ponto alto do jantar de transmissão de poderes, levado a cabo no passado sábado no Hotel PraiaGolfe, foi a admissão de sete novos sócios, seis dos quais são ex-Leos, todos com menos de 30 anos de idade, que agora

enfileiraram ao lado dos “Companheiros” mais velhos, e de quem se espera uma participação activa e entusiástica de que só os jovens bem formados são capazes.

Além destes seis ex-Leos - Alberto Manuel Faria Resende Vitó, Anabel Maria Gomes de Sousa, Carlos Alberto Silva Ferreira, João Vítor de Pinho Teixeira da Silva, José Carlos Gomes de Sousa e Maria Luísa Seoane Rodrigues - quase todos eles com cursos superiores, que foram apadrinhados pelo CL Manuel Fonseca, foi igualmente admitido o conhecido empresário espinhense, Ricardo Oliveira Marques e sua mulher, de cuja experiência e

entusiasmo muito há a esperar em prole dos mais carenciados. Este casal foi apadrinhado pelo presidente cessante, Carlos Padrão.

O novo presidente, Alberto Baptista, deu a conhecer aos presentes o seu programa

assada, as imprescindíveis fêveras e o tão português caldo verde.

O produto líquido desta realização será, oportunamente, utilizado para colmatar uma das muitas carências sociais existentes no con-

tenção de dar sangue, pois terão oportunidade de ver o elevado grau de profissionalismo com que actua o pessoal dos Serviços de Saúde e a satisfação que os inúmeros dadores trazem estampada no rosto depois de da-

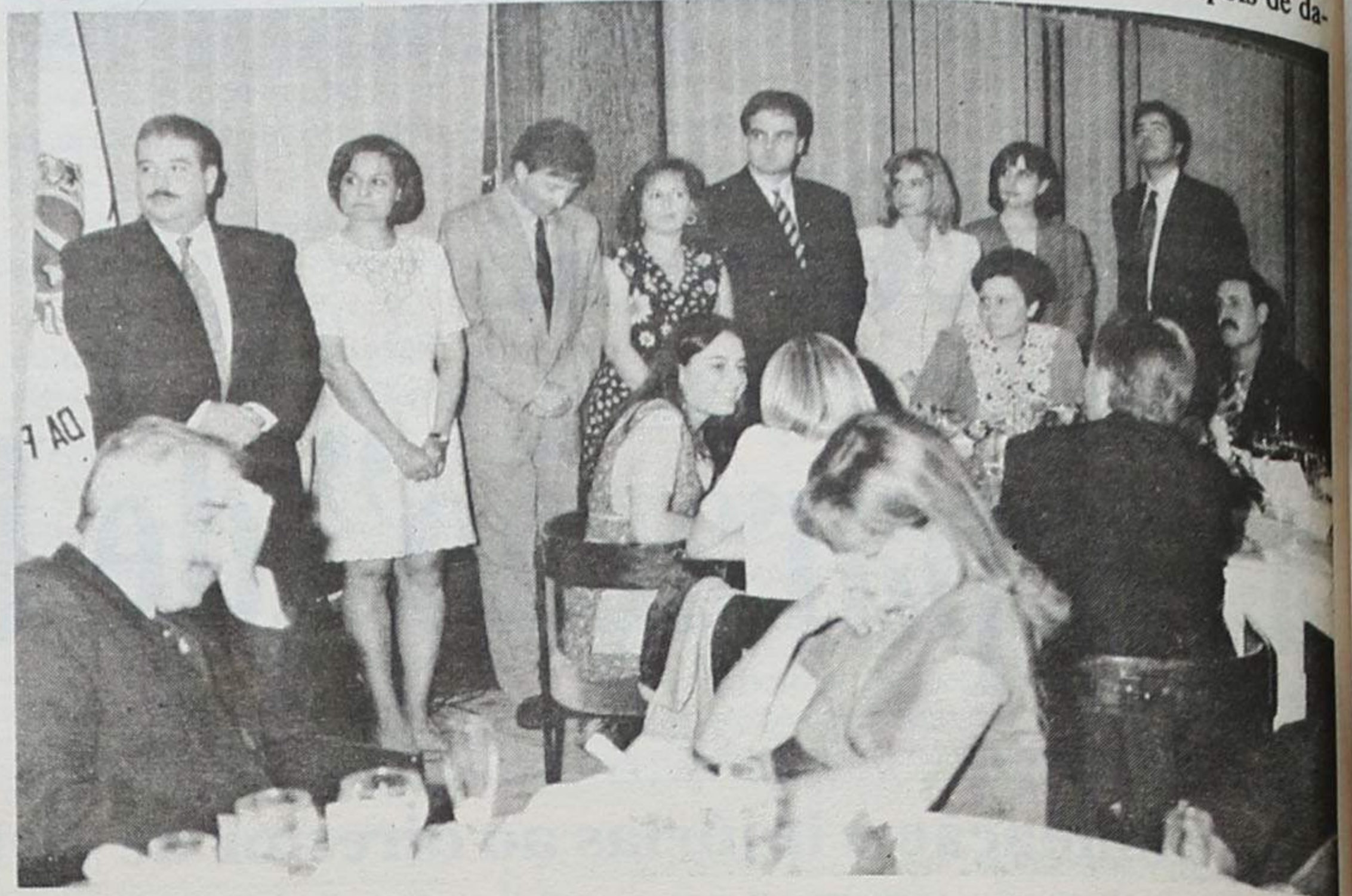

Até ao dia 15 de Setembro

Estabelecimentos hoteleiros e similares passam a encerrar uma hora mais tarde

O Governo Civil de Aveiro, autorizou, a partir de 1 de Julho, até 15 de Setembro, que os estabelecimentos de hotelaria e similares de hote-

horas; e os bares de praia, que estavam autorizados a funcionar até às 24 horas, poderão prolongar o seu funcionamento até à 1 hora da madrugada.

mediante uma licença que os respectivos estabelecimentos deverão requerer, para este específico efeito, ao Governo Civil de Aveiro.

O Governo Civil, poderá cancelar esta tolerância concedida especificamente para a época estival, caso se venham a verificar eventuais perturbações à tranquilidade e sossego dos cidadãos vizinhos aos estabelecimentos.

Aqueles estabelecimentos que têm sido alvo de reclamações, não estarão abrangidos por esta tolerância.

de trabalho, prometeu o seu maior empenhamento na valorização constante do clube e apelou à indispensável colaboração de todos os *companheiros e companheiras* que nele estão filiados, para que o clube seja cada vez mais forte e pujante.

A primeira realização do clube, sob a batuta do novo presidente, vai ter lugar já no próximo sábado, dia 8, na Quinta dos Bons Amigos, de que é proprietário o conceituado industrial espinhense, Joaquim Tavares, e consiste num arraial minhoto, onde não faltará a boa sardinha

celho de Espinho.

No dia seguinte, domingo, dia 9 do corrente, terá lugar mais uma **recolha de sangue**, na escola primária contígua ao salão paroquial de Espinho, com início às 8 horas da manhã.

Sugerimos aos nossos leitores que ali compareçam, mesmo que não tenham in-

rem um pouco de sangue que pode salvar muitas vidas.

Parabéns à direcção cessante pelo muito que fez, os melhores votos para o executivo que agora inicia funções e uma palavra de muita admiração para os simpáticos casais espinhenses que integram o Lions Clube de Espinho.



laria (bares, discotecas, restaurantes, bares de praia, etc.), prolonguem o horário de funcionamento por mais uma hora.

Assim, os bares que durante dos dias de semana estão abertos até às 2 horas da madrugada, poderão encerrar às 3 horas; as discotecas, que encerravam às 4 horas da madrugada, poderão fazê-lo às 5

Ao fim de semana, os bares que estavam em funcionamento até às 3 horas, passarão a encerrar às 4 horas; as discotecas, que encerravam às 5 horas, passarão a fechar as suas portas, às 6 horas; e os bares de praia, que encerravam à 1 hora, passarão a fechar às 2 horas.

No entanto, estes horários só poderão entrar em vigor,

RGA
Rádio Globo Azul
FM 92.0
ESPINHO
Um céu AZUL todos os dias

EQUICONTAS

FREITAS & FILHOS, LDA

Contabilidade e seguros

Agentes da **VICTORIA** em Espinho

Av. 24 - nº 1019 B - Telef. e Fax: 7312986
Espinho

Com a **VICTORIA** você tem duas maneiras de ler o seu futuro.



VICTORIA Futuro Seguro

Com o **VICTORIA FUTURO SEGURO**, você garante a possibilidade de disfrutar de um futuro tranquilo e sem preocupações. O **VICTORIA FUTURO SEGURO** garante-lhe toda a qualidade de vida na altura da sua reforma.

Aconteça o que acontecer, assim que contratar o seu **VICTORIA FUTURO SEGURO** a sua família tem protecção imediata, e ainda conta com a Participação nos Resultados dos Investimentos da **VICTORIA**, que consiste num capital adicional e em bónus acumulados.

O **VICTORIA FUTURO SEGURO** é a melhor maneira de prever um futuro com a máxima segurança e conforto.

VICTORIA Futuro Programado

Com o **VICTORIA FUTURO PROGRAMADO**, você e a sua família têm a garantia de um futuro feliz e bem programado. O **VICTORIA FUTURO PROGRAMADO** é um Seguro de Vida que funciona como uma poupança programada, onde o seu capital lhe é reembolsado parcialmente (de 5 em 5, ou de 7 em 7 anos).

Aconteça o que acontecer, assim que contratar o seu **VICTORIA FUTURO PROGRAMADO** a sua família tem protecção imediata, e ainda conta com a Participação nos Resultados dos Investimentos da **VICTORIA**, que consiste num capital adicional e em bónus acumulados. Com o **VICTORIA FUTURO PROGRAMADO** o seu futuro já está garantido.

Faça um gesto a pensar na sua família. Preencha o cupão abaixo e envie para **VICTORIA** - Seguros - Remessa Livre nº 25037 - 1148 Lisboa Codex (não necessita de selo).

Nome _____

Morada _____ Tel.: _____ Fax: _____

Profissão _____ Data de Nascimento ____/____/____

LINTAS 95-VSI-02

AV - E

VICTORIA
SEGUROS EM BOAS MÃOS

Julgado em Tribunal por injúrias ao director de "DE"

João Quinta condenado

João Quinta, director do "Espinho Vareiro", e a GEDAP, empresa proprietária do jornal, foram condenados, na passada segunda feira, por um tribunal criminal do Porto a pagar solidariamente a indemnização de um milhão de escudos ao jornalista Álvaro Graça, na sequência de um escrito difamatório e injurioso saído naquele semanário, no qual o nosso director foi tratado por "bêbado", em título, quando de um acidente de viação em que interveio, sem culpa própria, em Novembro de 1992.

Na sua queixa, Álvaro Graça apresentou abundan-

tes provas da perseguição injustificada que lhe vinha a ser movida pelo "Espinho Vareiro" desde que há doze anos passou a dirigir "DE", tratando-o inicialmente por Álvaro Traça e, mais tarde, por Alvo Traça.

O julgamento prolongou-se por quatro audiências, já que os depoimentos das testemunhas tiveram de ser reduzidos a escrito, por vontade expressa do patrono do arguido.

Na sentença, proferida na segunda feira, sem a presença de João Quinta, que terá, por isso, de justificar a falta, o Meretíssimo Juiz que julgou a questão, recordou que

o arguido já foi duas vezes condenado por crimes idênticos, o que revela manifesta indiferença perante as censuras penais e grave impreparação para se conduzir segundo as normas e valores legalmente estabelecidos.

E prosseguiu:

Terá o arguido que ser condenado, portanto, em resultado da procedência da acusação deduzida. Em abstracto, o crime de abuso de liberdade de imprensa é punível, como crime de difamação agravado, com prisão até dois anos e multa até 240 dias, nos termos do art. 167.º, n.º 2, do Código Penal (preceito este que revogou tacitamente o n.º 2 do art. 25.º do D. L. n.º 85-C/75 de 26 de Fevereiro.

Importa agora proceder à concreta determinação da modalidade e "quantum" das penas a aplicar ao arguido, considerando o circunstancialismo provado e atendível, e à luz dos critérios enunciados nos arti-

gos 71.º e 72.º do Código Penal.

Assim, tendo em conta as exigências de reprobção e de prevenção do crime que neste domínio se fazem sentir, e bem assim o grau de ilicitude dos factos, patente na gravidade objectiva da ofensa, o modo de execução dos mesmos factos, inseridos em textos de assinalável grau de violência verbal, e a gravidade das consequências, traduzida na forte afectação e abalo psíquico e emocional sofridos pelo assistente, e ainda o elevado grau de violação dos deveres de conduta dos jornalistas em geral e de um director de jornal em particular, e ainda a grande intensidade do dolo e a ausência de motivação aparente, conclui-se pela adequação das penas de 6 meses de prisão e de 100 dias de multa, estes à taxa diária de 1.000\$00.

Sobre o pedido de indem-

nização apresentado por Álvaro Graça, através do seu patrono, considerou o douto julgador que "o princípio geral em matéria de responsabilidade civil por factos ilícitos acha-se estatuído no art. 483.º, n.º 1, do Código Civil, onde se estabelece que "aquele que, com dolo ou mera culpa, violar ilicitamente o direito de outrem ou qualquer disposição legal destinada a proteger interesses alheios fica obrigado a indemnizar o lesado pelos danos resultantes da violação".

Acrescentou que os autos evidenciam a prática de uma acção ilícita (ofensa) geradora de danos não patrimoniais na pessoa do assistente e que esses danos estão concretizados na perturbação, incómodos e desgaste que os textos em questão criaram no assistente.

Tudo ponderado, e sem esquecer os critérios jurisprudenciais conhecidos, e bem assim a dificuldade de encontrar um adequado equivalente pecuniário para danos morais, tem-se como proporcionado o computo da reparação destes danos na indemnização de 1.000.000\$00.

Por tudo o que ficou exposto, decide-se:

a) quanto à acção penal:
1 - Julgar inteiramente provada e procedente a acusação formulada pelo assistente Álvaro de Oliveira Graça e acompanhada pelo Ministério Público, e assim condenar o arguido João José Alves de Oliveira Quinta como autor de um crime de abuso de liberdade de imprensa p. e p. pelas disposições conjuntas dos artigos 164.º, n.º 1, 167.º, n.º 2, al. a), estes do D. L. n.º 85-C/75 de 26/2,

nas penas concretas de 6 (seis) meses de prisão e de 100 (cem) dias de multa à razão de 1.000\$00 por dia, o que perfaz a multa global de 100.000\$00.

2 - Atendendo à data em que os factos ocorreram, e visto o disposto no art. 8.º, n.º 1, alíneas b) e d), e n.º 4, da Lei n.º 15/94 de 11 de Maio, declarar desde já integralmente perdoadas a totalidade das penas de prisão e de multa em que o arguido acaba de ser condenado, sem prejuízo do eventual cúmulo jurídico em que tais penas venham a ser incluídas.

b) no respeitante à acção cível:

Julgar provada e parcialmente procedente a acção cível instaurada pelo assistente Álvaro Graça contra o arguido João José Quinta e contra o "GEDAP - Grupo de Estudos, Defesa do Ambiente e Património Cultural" e em consequência condenar os dois demandados a pagarem solidariamente ao assistente a importância de 1.000.000\$00 (um milhão de escudos), a título de indemnização pelos danos provocados.

Finalmente, fica o arguido condenado na taxa de justiça de 4 UCs, acrescida de 1% a favor do Cofre Geral dos Tribunais, e ainda nas custas do processo, com 1 UC, de procuradoria, a favor do Serviço Social do Ministério da Justiça.

Desconhece-se se o arguido apresentará ou não recurso desta sentença, denunciadora da sua grave impreparação para se conduzir segundo as normas e valores legalmente estatuídos.

«Defesa de Espinho» - 3301 - 95/07/06

Hermínio Arlindo Martins da Cunha, Limitada

Conservatória do Registo Comercial de Espinho.

Nº de Matrícula: 01057/950403.

Nº de Identificação de Pessoa Colectiva:

Nº de Inscrição: 01.

Nº e Data da Apresentação: Ap. 02/95.04.03.

Rosa Paula da Silva Maia, 2ª Ajudante da Conservatória do Registo Comercial de Espinho, CERTIFICO que por Hermínio Arlindo Martins da Cunha e mulher Maria Teresa Figueiredo de Oliveira Cunha, c. na comunhão de adquiridos foi constituída a sociedade em epígrafe que se rege pelo seguinte contrato:

PRIMEIRO - A sociedade adopta a denominação "HERMÍNIO ARLINDO MARTINS DA CUNHA, LIMITADA", tem a sua sede na Rua da Erva Nova, nº 99, da freguesia de Paramos, do concelho de Espinho.

SEGUNDO - O seu objecto consiste no "comércio por grosso de móveis e artigos de mobiliário para uso doméstico, carpetes e revestimentos similares para o chão".

TERCEIRO - O capital social, integralmente realizado em dinheiro e já depositado em Instituição de Crédito, é de UM MILHÃO DE ESCUDOS; divide-se em duas quotas, sendo uma de setecentos mil escudos, do sócio Hermínio, e uma de trezentos mil escudos, da sócia Maria Teresa.

QUARTO - Precedente deliberação tomada em Assembleia Geral, poderão ser exigidas prestações suplementares, até ao quíntuplo do capital social.

QUINTO - A gerência da sociedade fica afecta a ambos os sócios, os quais ficam desde já nomeados gerentes, sendo suficiente a assinatura de qualquer um deles, para obrigar a sociedade em todos os seus actos e contratos, inclusivé a compra e venda de veículos automóveis.

SEXTO - As assembleias gerais, serão convocadas por meio de carta registada, dirigida aos sócios, com a antecedência mínima de quinze dias.

Está conforme. Contém 3 folhas.

Conservatória do Registo Comercial.

Espinho, 03 de Maio de 1995.

A Ajudante,
Rosa Paula da Silva Maia

«Defesa de Espinho» - 3301 - 95/07/06

União Vinícola Abastecedora, Limitada

Conservatória do Registo Comercial de Espinho.

Nº de Matrícula: 00456/851115.

Nº de Identificação de Pessoa Colectiva: 500.292.590.

Nº de Inscrição: 16 e Av. 1 à inscr. nº 8.

Nº e Data da Apresentação: Ap. 08/95.04.27.

Rosa Paula da Silva Maia, 2ª Ajudante da Conservatória do Registo Comercial de Espinho, CERTIFICO que em relação à sociedade em epígrafe, foi depositado na pasta respectiva a fotocópia de escritura onde consta a cessação de funções dos gerente Lauro Jesus da Silva, Manuel Ferreira Jorge Neto, Vitor Jorge Ferreira Neto e Hilário Francisco de Sousa.

Mais certifico que foram alterados os art.ºs 4º e 5º do respectivo contrato, ficando este, em consequência com a seguinte redacção:

ARTIGO 4º

O capital social, integralmente realizado em dinheiro e outros valores constantes da escrita social, é de três mil contos e corresponde à soma de duas quotas de mil e quinhentos contos, pertencentes uma a cada um dos sócios RAMIRO OLIVEIRA DA SILVA e ANTÓNIO ALBERTO PASSOS; e

ARTIGO 5º

A gerência da sociedade remunerada ou não, conforme for deliberado em assembleia geral, fica afecta aos dois sócios, desde já nomeados gerentes, sendo necessária as assinaturas de ambos para obrigar a sociedade em todos os seus actos e contratos e a representar em juízo, activa e passivamente. Para os actos de mero expediente, basta a assinatura de um gerente.

O texto do contrato na sua redacção actualizada, ficou depositado na pasta respectiva. Está conforme. Contém 3 folhas.

Conservatória do Registo Comercial.

Espinho, 27 de Abril de 1995.

A Ajudante,
Rosa Paula da Silva Maia

«Defesa de Espinho» - 3301 - 95/07/06

TRIBUNAL JUDICIAL DA COMARCA DE ESPINHO ANÚNCIO

1ª Publicação

São citados os credores desconhecidos, que gozem de garantia real sobre o(s) bem(s) (diversos bens móveis) penhorado(s) ao(s) executado(s) para reclamarem, querendo, o pagamento dos respectivos créditos, pelo produto de tais bens, no prazo de DEZ DIAS, depois de decorrida a dilação de VINTE DIAS, que se começará a contar da publicação do 2º e último anúncio.

EXECUÇÃO SUMÁRIA Nº 1682/95 - 2º JUÍZO

EXEQUENTE - DAVID ANDRADE, LD.º

EXECUTADA - MARIA MANUELA DOS SANTOS RIBEIRO, Rua de S. Nocolau, Loja 19, Santa Maria da Feira. Espinho, 14.06.95.

O Juiz de Direito,
(assinatura ilegível)
O Oficial de Justiça,
(assinatura ilegível)

Pesar da Assembleia Municipal pela morte de Domingos Oliveira

Começaram na passada sexta-feira, 30 de Junho os trabalhos da 3ª sessão ordinária da Assembleia Municipal que está "municipada" com 5 pontos, três deles de se lhe tirar o chapéu: deliberar sobre o plano de pormenor/quadro das ruas 24, 41, 20 e caminho de ferro - pedido de alteração da cêrcea; deliberar sobre a autorização de alienação de património; e deliberar sobre a primeira revisão do Plano de Actividades e Orçamentos 95. Pouco se adiantou - nada em termos de ordem de trabalhos.

Dada a ausência justificada do presidente da Câmara e com a anuência antecipada dos diversos chefes de bancada, representando, naturalmente, os seus partidos, a Assembleia ficou-se por três documentos do período da ordem do dia e, ainda, uma matéria relacionada com a recente absolvição de Romeu Vitó, que não tivemos possibilidade - como dizemos noutra local - de acompanhar e que foram, pela ordem, um voto de pesar; uma saudação e uma moção.

Veio do Partido Socialista a proposta do voto de pesar pelo falecimento de Domingos Alves de Oliveira, conhecido espinhense que desenvolveu intensa actividade em prol da sua terra (tendo desempenhado o cargo de vereador da Câmara Municipal), ao serviço do Sporting Clube de Espinho - de que era actual sócio nº1 e onde ocupou todos os cargos, de jogador a árbitro.

O voto foi aprovado por unanimidade.

Por unanimidade, também, foi aprovada uma saudação, proposta pelo Grupo do Partido de Solidariedade Nacional, subscrita por Henrique Gomes, com a seguinte redacção:

(...) A Assembleia Municipal de Espinho saúda todos os atletas e clubes espinhenses que, na presente época, conquistaram classificações nacionais de relevo, como espelho de uma correcta política desportiva, baseada na formação de jovens atletas.

Considerando a urgência reconhecida pelo Governo de proceder a obras de defesa da costa, (...) que até ao momento ainda se não iniciou

qualquer obra de fundo; que se corre o risco de chegar o Inverno sem que qualquer obra esteja concluída, Saudade Teixeira Lopes, da CDU propôs e a Assembleia deliberou lamentar que o Ministério do Ambiente não tenha tido capacidade de iniciar as obras de defesa da costa, (...) reivindicar que o Ministério do Ambiente mande proceder à realização das referidas obras antes da época invernal e apoiar as iniciativas que a Câmara entenda levar a efeito para que as referidas obras se realizem com a máxima urgência.

Como se disse acima e pelos motivos referidos, nesta reunião não foi apreciada a informação escrita do presidente da Câmara nem lhe foram feitas as tradicionais perguntas.

Ficam para hoje, 5ª feira, que os trabalhos hão-de ser retomados à hora regimental.



INSTITUTO SUPERIOR DE ESPINHO (ISESP)

CURSOS SUPERIORES

- CONTABILIDADE E INFORMÁTICA
- CIÊNCIAS DA COMUNICAÇÃO
- GESTÃO HOTELEIRA
- TURISMO

INFORMAÇÕES
INSCRIÇÕES
MATRÍCULAS

RUA 36, N.º 297 - AP.º 443 - ESPINHO
TEL. (02) 72 22 72

• Na última fase de reconhecimento

Comentário

A CDU está zangada...

Não sei, pessoalmente, que não sou, nunca fui nem pretendo ser jornalista profissional, de carteira passada, da deontologia da profissão, dos "segredos" da feitura de um jornal, "Defesa", semanário vivo mais antigo de Espinho e, porque não, o de maior prestígio, incluído - fundamentalmente gosto de explicar, falar direito ao leitor, patra que possa ser entendido.

Dizem-me que o profissionalismo, nesta matéria, não admite nem pode admitir, "fraquezas" nem explicações para as ditas que um profissional tudo deve sacrificar ao desempenho das suas funções e, sobretudo nunca deve dizer aos leitores segredos do seu ofício.

Sem recusar aqueles atributos que muito respeito, confesso ter outro entendimento e não me custa mesmo nada admitir que errei ou falhei ou não acompanhei os acontecimentos de que me responsabilizara fazer a reportagem, comportamento sempre reprovável em qualquer profissão.

Vem esta explicação ao caso da Assembleia Municipal da passada sexta-feira. Por motivo de força maior conheci, sobre a hora, que não poderia estar no início dos trabalhos mas mais tarde, quando me libertasse do "motivo".

Telefonei ao presidente da Assembleia, dei-lhe conta do meu problema e fui-lhe pedindo o favor de me deixar ouvir as cassetes que conteria a gravação das intervenções a que não iria assistir.

- *Impossível! Não está autorizado; é proibido porque se admite que a matéria nelas contida ainda não está vertido e aprovada em Acta.*

Pronto; é proibido, é proibido! Se a partir de agora for para todos...e há por aí umas vozes cruzadas a garantirem que talvez nem todos sejam iguais...Adiante.

Penso que não vinha mal ao mundo, que ao jornalista não é vedado gravar toda a reunião. E só não o faz por falta de condições.

Há três locais para falar: mesa da presidência da Assembleia, parlatório e mesa da Câmara. De lá chegamos o som ao mecanismo de gravação, além de, directamente, do orador, de alguns autofalantes colocados na sala das reuniões, que umas vezes estão mudos e outras não, mas sempre em cacafonia a tal ponto que já desistimos de gravar mesmo aquelas intervenções que não devemos alterar nem numa vírgula. São sempre inentendíveis e a culpa não é do nosso gravador.

Não sei se a Assembleia se importa ou não com essas deficiências... e outras e neste caso damos a mão à palmatória porque, de alguma forma temos percebido de José Azevedo a vontade de nos facilitar a vida. Vontade, que lhe faltarão os meios e os apoios; aliás, não é verdade que os senhores deputados nunca se nos dirigiram a não ser para protestar por não termos sido fieis ao seu discurso...?

... E como chegámos tarde ficámos sem saber o que se discutira antes que no momento parecia ser coisa séria: ouvimos Amadeu Morais e Jorge Carvalho falarem do "julgamento" e escutámos "mentiroso abaixo", "mentiroso acima". Não deu para perceber quem era ou teria sido mentiroso, que o assunto ficou arrumado minutos depois.

A terminar, no entanto, ainda registámos, a propósito da alteração da ordem de trabalhos - não ia ser apreciada a informação escrita do presidente da Câmara - que a CDU não gostara nada da alteração e que não voltaria a admitir prática semelhante.

Foi Saudade Teixeira Lopes quem o afirmou e pensamos que teria deixado um sério aviso à navegação...

José Sampaio

Correio

Vida difícil a de emigrante!

Por muito que se escreva não se pode dizer, em meia dúzia de palavras, as saudades que um emigrante sente longe da sua pátria. As dificuldades começam mal o emigrante deixa Portugal, onde tem um futuro mais ou menos razoável, e ao chegar ao estrangeiro apercebe-se, tardiamente, que estava carregado de ilusões.

Então, e porque um verdadeiro português nunca perde a coragem para vencer, porque está sempre pronto a lutar (qualidade muito apreciada pelos estrangeiros), encara o futuro de frente e aceita a realidade. Por fim, inevitavelmente, diz: «Se eu soubesse o que sei hoje, nunca teria saído de Portugal».

Enfim, já é demasiado tarde. Os emigrantes foram iludidos e, pensando que só vinham encontrar rosas, deparam-se com espinhos que no seu país jamais teriam sentido.

E o que dizem os emigrantes? Nada, porque os estrangeiros falam e eles, surpreendidos, limitam-se a olhar como um cego que acredita ser possível recuperar a vista.

Passam dias, semanas, meses... Aos poucos, lá aprendem a balbuciar algumas palavras do país que os «acolheu», mas pelo meio disto tudo quantas saudades não se aglomeram no coração do emigrante!

E quando chegam as férias? Ninguém faz a mínima ideia do que um emigrante sente quando as férias se aproximam. Podem faltar dois ou três meses para o mês de Agosto, mas já toda a família anda em polvorosa com a perspectiva de regressar, ainda que por escassos dias, à sua amada terra!

Como um mês passa depressa! É tempo de fazer as malas para regressar.

Mais uma vez, o emigrante ouve uma voz que lhe dá alento para continuar. A esperança de um dia regressar de vez às suas raízes impele-o novamente para o estrangeiro. Saber que um dia ele poderá viver tranquilamente junto dos seus na terra que o viu nascer supera todas as dificuldades que diariamente enfrentam.

Os portugueses desejam tanto o dia de regressar definitivamente à pátria que vivem sempre com o secreto receio de que algo lhes aconteça que inviabilize o seu regresso. A fé é a maior marca deste povo, que jamais abdica de lutar pela sua felicidade.

Dos 28 anos de emigração que já levo, 25 na Alemanha e três na França, tenho sentido na pele as adversidades que fugiram a vida dos emigrantes.

Carlos Teixeira (Essen-Alemanha)

Regina Bastos substitui Nuno Tavares no núcleo de Aveiro do "Projecto Vida"

A adjunta do governador civil de Aveiro, Regina Bastos, foi nomeada por Gilberto Madaíl cordenadora distrital do Projecto Vida naquele distrito.

Regina Bastos vem subs-

tituir Nuno Tavares, que há alguns anos a esta parte vinha desempenhando as funções de assessor distrital do Projecto Vida, por este último ter sido nomeado para outras funções.

Viagem a Roma e 250 contos para a mais bonita do distrito

O Governo Civil de Aveiro, integrado nas comemorações dos 160 anos do distrito, está a levar a efeito, nas discotecas dos concelhos que fazem parte do distrito, a eleição das Miss Concelho.

As eleições decorrem durante os próximos fins de semana 21/22 e 28/29 do corrente. As 19 eleitas, no dia 11 de Agosto, serão submetidas a nova apreciação do júri, na Discoteca Big Cansil, em Santa Maria da Feira, com o intuito de se apurar a Miss Distrito de Aveiro que será contemplada com uma viagem a Roma e um prémio no valor de 250 contos. A primeira dama de honor será premiada com uma viagem a Paris e um prémio de 175 mil escudos; a segunda dama de honor, com uma via-

gem a Casa Blanca e 150 mil escudos; a miss fotogenia e miss simpatia, com uma viagem ao sul de Espanha e 100 mil escudos.

De referir que as eleitas Miss Concelho, usufruirão de um prémio no valor de 50 mil escudos e as primeira e segunda damas de honor, com 25 mil escudos.

As inscrições estão abertas até ao próximo dia 18 e podem ser efectuadas nas próprias discotecas/bares, no Governo Civil de Aveiro e no Instituto da Juventude. Entre as condições que as candidatas deverão apresentar, destacamos as seguintes: a idade tem de estar compreendida entre os 16 e os 25 anos e terão de residir no concelho há pelo menos cinco anos ou serem naturais do mesmo.

Banco Comercial Português tem sucursal em Espinho

Como informamos, o Banco Comercial Português abriu na Rua 15, nº 466, em Espinho, uma nova sucursal, sob a direcção de Alfredo Oliveira, profissional bancário muito experimentado e espinhense bem conhecido, dos tempos em que foi atleta e técnico de andebol do Sporting Clube de Espinho.

As novas instalações do BCP dispõem do mais moderno equipamento informático.



Alfredo Oliveira

Toyota (de Salvador Caetano) inaugura instalações em Lourosa

Na próxima sexta-feira, pelas 19 horas, a Toyota vai inaugurar novas instalações em Lourosa, mais precisamente na Avenida Principal, n.ºs 2640/2650.

De referir que a Lagor, empresa concessionária Toyota,

para o distrito de Aveiro, tem a sua sede social em Espinho, na Estrada do Golfe, em Silvalde, com stands de exposição e vendas em S. João da Madeira, Gondzende, Vale de Cambra e, obviamente, em Espinho.

Na "Esquina do Moderno"

Ambiente e bem-estar em debate

A Câmara Municipal de Espinho vai promover no próximo dia 12, pelas 15 horas, na Rua 19, no antigo Café Moderno (À Esquina do Moderno), uma conferência/debate, subordinada ao tema "Ambiente e bem-estar nas zonas costeiras".

A iniciativa começará com um vídeo elaborado por alunos da Escola Secundária Dr. Manuel Laranjeira, subordinado ao tema "Praia limpa tem outra tinta", seguido de uma alocução pelo vereador Manuel Rocha.

Os temas "Conservação do litoral", "O litoral em Espinho"

e "Os clubes do Ambiente e Escola", serão abordados, respectivamente, pelo prof. dr. Paulo Santos (professor da Faculdade de Ciências da Universidade do Porto e membro da direcção do FAPAS), António Sá (membro da direcção da QUERCUS-Porto), e dr.ª Carminda Flores (representante do Clube do Ambiente da Escola Secundária Dr. Gomes de Almeida).

Será moderadora do debate a dr.ª Lucília Guedes, representante do Clube do Ambiente da Escola Secundária Dr. Manuel Laranjeira.

Jaime Maia dos Reis

Na passagem à situação de aposentado, os colegas da Repartição de Finanças de Espinho, desejam-lhe as maiores felicidades.

30/06/95

DR. ILÍDIO D'OLIVEIRA SANTOS

MÉDICO DENTISTA

ODONTOPEDIATRIA / Ortodontia Fixa / Prótese Fixa

Consultórios:

— Rua 16 (Esquina Rua 19), n.º 545-1.º Dt.º - Espinho - Telef. 722931
— Rotunda da Boavista, 182-2.º H 3 - Porto - Telef. 6007175

Acordo com as entidades: ACASA; CGD; ADSE

Andar T3

ALUGA-SE

Na Rua 33, próximo do Ciclo

Falar Telef: 72 67 82

VENDE-SE

Lindo Terreno de Pinhal para moradia

Rua da Lomba em Anta/Próximo da Rua 19

Telef. 7313462/Dia - 7313446/Noite

RUA ASFALTADA - REDE DE ENERGIA E TELEFONES - ÁGUA CANALIZADA

PRECISA-SE

COZINHEIRO/A

Com experiência

URGENTE

Contactar telefones 72 50 21 / 72 53 91 - Espinho

"O ALEGRE PIMPÃO"

Fosforeira Portuguesa, S.A.

Início do Novo Ano em Setembro com as seguintes actividades de apoio social:

- Creche (Alvará n.º 1/92)
- Jardim de Infância (Alvará n.º 288/91) (apoio financeiro pela DREN)
- A.T.L. (Alvará n.º 1/94)

- Actividades incluídas nas mensalidades:

- Iniciação Musical
- Informática
- Opcionais: - Transporte
- Natação
- Ginástica
- Iniciação de Inglês

Edifício próprio com instalações e equipamento de acordo às normas de Segurança e Higiene legisladas.

Salas amplas com grandes áreas de iluminação solar, Jardins, Recreios, Lago, áreas de actividade ao ar livre, (Horta e Criação).

Ambiente excelente para o desenvolvimento da criança.

INSCRIÇÕES ABERTAS

Rua 20 n.º 1192

Telefone 722200



À disposição dos Encarregados de Educação:

- Regulamento Interno;
- Regulamento de higiene; e
- Plano de actividades.

Notas de loucura

A sala é enorme e está vazia. O chão é de mármore. Está sujo; maculado de suor, lágrimas, sangue, pó, sei lá! Emanava solidão... uma solidão quase tangível!

A luminosidade que se escoia pela clarabóia é mortiça e mirrada. As paredes são austeras, fortes e imundas, também. Mas nelas as marcas são distintas; são mãos de ensanguentadas que ali imprimiam todo o seu desespero, toda a sua loucura.

Solto um grito, mas o som é estrangulado pelos verdugos de granito. Quero sair dali!

Falta-me o ar... A sala não tem portas ou janelas. Só paredes que exalando um odor almiscarado e putrefacto, rodopiam demoníacamente sobre mim.

Caio... Tento levantar-me, mas faltam-me as forças. Arrasto-me pelo chão. O cheiro do meu suor penetra-me nas narinas. Intenso, entorpecedor, como um veneno letal...

Perco os sentidos.

Abro os olhos. Ao meu redor tudo mudou. Estou numa praia.

O marulhar das águas acalma o meu corpo. O cheiro da maresia revigora o meu espírito.

Sobre mim ergue-se um promontório rochoso, de escarpas afiadas que rasgam a calma da ondulação. Um vulto de esvoaçantes vestes, caminha para o precipício. O vento levanta-se; súbito, senhor de uma pujança lúgubre e abate-se sobre o vulto, que continua impávido, em sereno desespero a sua caminhada. Dir-se-ia moribundo; como que procurando nos rochedos refrigério para uma dor que há muito ulcerava



a sua alma...

Tento gritar, mas o som morre-me na garganta. Quero alcançá-lo, mas logo tolhe-me os movimentos. Impotente vejo-o cair.

As ondas arrastam o cadáver até à praia. Estranho... parou o vento. Não está frio mas estou a tremer.

Observo as suas formas concuspicentes. É uma mulher. Aproximo-me e olho o seu rosto macilento... Com horror reconheço aqueles traços... Ela sou eu!

Corro... Quero fugir dali! Desaparecer. Esquecer aquela premunição funesta, que não!. Não quero desvendar!... Fujo de mim. Da minha loucura. Estou possessa de solidão!

Mas faltam-me as forças, o vigor, o desejo ardente de partir. Estou passivamente só, como no passado, quando me arrastava sem a suavidade de um olhar, pelos dias.

Cerro os olhos até me doerem as pálpebras. A tua imagem surge diante de mim.

Sorrindo estendes-me a mão... mas não consigo agarrá-la. Estás longe, mais longe... cada vez mais longe... E eu fiquei só.

"Perdi-te e perdi-me também!"

Acordei estremecendo. Continuas a meu lado. Aconcheço-me ao teu corpo e murmuro: "Salva-me!"

E de novo os teus braços me salvam da solidão e matam todos os espectros que assombram os meus sonhos.

Teresa Ramos, 19 anos



A Poesia

É o murmúrio da Lua
Que teima em cantar;
Um momento que se esquece
Na ânsia do lembrar.

Não mais que a verdade,
Essa simples ilusão,
É a realidade
Que mora no coração.

É um segredo que escapa,
Que não se pode guardar,
Sob a luz daquela vela
Que o vento não pode apagar.

É o grito dos que calam,
O sussurro dos que gritam;
Refúgio do sentimento,
Melodia do meu silêncio...

Joana Azevedo, 15 anos

Carta a mim

Fim. Do Amor e da poesia em lágrimas derramada. Um espelho quebrou-se...

Reparo no vazio das mãos... cadernos de vida... esquecidos... folhas amarelecidas em branco... Lá atrás, ficou só um Lago Vermelho com a forma de grito... Deixarei de escrever porque talvez não haja nada para cantar...

Flutuo parada fora do tempo e do espaço... não quero voltar aos dias da morte... Mergulhei no Branco...

Recuso-me a vestir o luto de mim própria. Prefiro o silêncio.

Helena Silva, 18 anos



Literalmente Jovem



Todo o azul que há nos teus olhos

Quando não puder ver
o azul do céu reflectido nos teus olhos,
quando o azul do céu,
o azul do mar e a luz do luar
não viver nos teus olhos
o que será de mim?
Quando não puder ver
o azul cintilante
e conservar o eterno azul desses largos,
onde mergulham sereias
e navegam piratas.
Nesse azul onde eu me perco
e reencontro todo o azul que o céu perdeu.
Esse paraíso de veludo azul
onde habitam os anjos
e pequenos gnomos
que procuram a lagoa
outrora perdida.
E que importa viver?
Se não puder ver
a cor azul dos teus olhos,
onde o azul é mais azul
onde o céu está mais próximo de mim.
Porque quando olho nos teus olhos
sinto que o céu só existe em ti.

Manuel Gomes de Almeida, 20 anos

CLÍNICA DE MEDICINA DENTÁRIA

Acordos com : PSP, ACASA, CGD, EDP, SAMS, PHILIPS

Dr. Jorge Pacheco - Dr.ª Eva Pacheco - Dr.ª Palmira Castro

Dr.ª Cristalina Aguiar - Dr.ª Paula Amorim

Dr. Horácio Monteiro da Costa - Cirurgia Estética - Maxilo Facial

ORTOPANTOMOGRÁFIA, TELERRADIOGRÁFIA, IMPLANTOLOGIA,

ORTODONTIA (fixa e removível), PRÓTESE (fixa e removível)

Rua 8 n.º 381-1.º • 4500 ESPINHO • Telef. 722718

LUSOTUFO

TAPETES CARPETES ALCATIFAS

Telefones Geral: 751760 Contabil.: 751894

Exportação: 751860 Encomendas: 751911

Telex: 22243 ROLAS P* Fax: 751164 CORTEGAÇA

Helton Joaquim Fonseca
FALECEU EM FRANÇA EM 25/06/95
Com 16 anos de idade

AGRADECIMENTO

Seus pais, irmã e restante família vem por este meio agradecer a todas as pessoas que participaram no funeral e na missa de 7º dia do saudoso extinto, bem como todas as formas de pesar recebidas, aquando do seu falecimento.



Novasemente Grupo Desportivo
Convocatória

Convocam-se todos os associados do Novasemente Grupo Desportivo para uma Assembleia Geral Ordinária a realizar no próximo dia 10 de Julho, pelas 21 horas e 30 minutos, na actual sede, com a seguinte **Ordem de Trabalhos**

- Leitura e aprovação da Acta da Assembleia anterior;
- Eleição dos novos Corpos Sociais;
- Outros assuntos de interesse para a colectividade.

Nos termos do disposto no nº3 do artigo 24º do Regulamento Geral Interno aprovado em Assembleia Geral Extraordinária de 15-05-95, se à hora marcada não estiver presente o número de votos exigido, a Assembleia funcionará meia hora depois com qualquer número de votos.

O presidente da Mesa da Assembleia
dr. Joaquim José Pinto Moreira

Clube Académico de Espinho
Assembleia Geral Ordinária
Convocatória

Realiza-se na sede social do clube, sita na avenida 8 nº 1096 nesta cidade, no dia 15 de Julho de 1995 pelas 16 horas, uma Assembleia Geral Ordinária com a seguinte

Ordem de Trabalhos

- 1º- Apresentação e votação de listas para a eleição dos corpos gerentes para o biénio 1995/96.
- 2º- Tomada de posse da lista eleita para o respectivo biénio.

O presidente da Mesa da Assembleia Geral
João Vieira

Nota:- Quando à hora marcada não se verificar a presença de pelo menos metade dos seus associados em pleno gozo dos seus direitos estatutários, iniciar-se-á uma hora depois com a presença de qualquer número de associados.

ANÚNCIOS

ADVOGADOS

CERQUEIRA FERNANDES - Advogado, Avº 24 nº 741 s/D - Telef: 723129 c/ Fax e 602116 c/ Fax Modem, 2.ª e 4.ª das 13 às 17 horas.

ALUGUÉIS

ESPINHO - ESTAÇÃO - T2 com garagem - prédio c/ 2 moradores - telef. 721041 (após 20 h).

ALUGAM-SE QUARTOS C/ casa de banho privativa, c/ cozinha, pequeno almoço, tratamento de roupa e garagem. Telef. 72 00 02 ou 72 89 72.

ALUGO APARTAMENTOS T0, T1, T2 E T3. Totalmente equipados. TV Satélite, telefone, garagens, limpezas. Rua 62 n.º 156. Telef: 731 08 51/2. Fax: 731 08 53.

ALUGA-SE T3 - Apartamento Rua 18 nº939 perto da Igreja. C/ garagem independente. Telef. 726924.

ALUGA-SE CASA temporariamente, mobilada, c/ 2 quartos, sala, cozinha e banho completo. Contactar telef. 7313337.

ALUGA-SE CASA OU PARTE DE CASA a casal ou pessoa só, em Paços de Brandão. Contactar telef. 724038 depois das 18h.

ALUGA-SE ÓPTIMO APARTAMENTO-ESPINHO-Férias ou aluguer temporário. Totalmente equipado. Telef: 744 32 51 semana. Aos fins de semana Telef: 72 38 08.

ALUGA-SE EM ESPINHO espaçoso apartamento T2 - Meses de Verão ou aluguer temporário. Totalmente equipado. Telef. 728977 (expediente).

ALUGA-SE OU VENDE-SE ESCRITÓRIO, 1º andar, Edifício Vale do Vouga, S. Paio de Oleiros. Telef: 7456440 ou 7311310.

QUARTO MOBILADO, C/ direito a cozinha e parte de casa. Contactar Rua 62 n.º 500 ou 72 14 88.

BOA MESA

A VARINA-Restaurante, peixe e marisco, sempre fresco. Aberto todos os dias. Rua 2 n.º 1269 - Telef. 72 46 30 - Espinho.

COMPRAS

COMPRA-SE MORADIA EM ESPINHO - nova ou usada, com 3 quartos, com garagem, paga-se a pronto, Paulo Sérgio - Propriedades - Lic 824 AMI - Tel - 7830042.

COMPRA-SE APARTAMENTO EM ESMORIZ - novo ou usado, com garagem, até 10.000 contos - urgente. Paulo Sérgio - Propriedades - Lic 824 AMI - Tel - 7830042.

MÉDICOS

DR. RICARDO ROMEIRA-Médico especialista de cardiologia. Carreira Hospitalar-C.H.A.N. e Ordem dos Médicos. Consultórios-Policlínica Espinho-Rua 33 n.º 408-Telef: 722111. S. João da Madeira Parque América n.º 23 Cons. N.º 44. Telef. 27864 e Esmoriz Av.º 29 de Março. Telef. 752579. Dias úteis das 11 às 20 horas.

OFERECE-SE

MENINA c/ 9º ano para o 1º emprego. C/ carta de condução e c/ experiência. Telef. 725577.

JOVEM c/ o 12º ano, procura emprego a tempo inteiro, para o mês de Agosto. Contactar telef. 726217.

MOTORISTA PROFISSIONAL incluindo transportes públicos. Idade 39 anos. Telef. 7451747.

PASSA-SE

CAFÉ EM ESPINHO, completamente remodelado. Com sala de jogos e churrasqueira. Bem localizado. Com bom ambiente. Telef: 72 05 68.

PRECISA-SE

CASA OU APARTAMENTO c/ 3 quartos, para casal alemão, longo tempo (2/3 anos). Telef. 724509.

EMPREGADA PARA CABELEIREIRO c/ alguma experiência. Telef. 724237.

EMPREGADA DOMÉSTICA - manhas e tardes, c/ prática de cozinha e ajudar a tratar de pessoa doente. Telef. 721429.

PRECISA-SE DE LIDERES - possibilidades de ganhos elevados no primeiro ano. São necessárias 5 pessoas para lugares-chave em Espinho e arredores. Telefone para 0931-571698 - Sr. Pereira.

RAPAZ de 18/21 anos, residente em Espinho ou arredores, para trabalhar em montagem de pneus. Telef. 7310190.

SERVIÇOS

LABORATÓRIO VÍDEO VITROLANCHAS - Passamos para o nosso sistema cassetes de vídeo que lhe enviemos do estrangeiro. - Passamos para vídeo filmes super 8mm. Trabalhos em BETA, VHS, VHS Super, V8 e Hi8. Contactos: Bip Alfanumérico - 094-3508041. Deixe só o nome e o nº de telefone.

YENDAS

APARTAMENTOS NA RUA 14 c/ Rua 37 e na Rua 8. Telef: 732 20 36.

GARAGEM FECHADA na Rua 19 e 30. Telef: 732 20 36.

VENDE-SE OU ALUGA-SE ESCRITÓRIOS no Edifício S. Pedro-Espinho. Telef: 732 20 36.

ESPINHO, T4, recuado, novo, duplex, c/ 3 banhos, varandas, grandes áreas, fogão de sala, etc.. SOMENTE 25.000 c. - Nortalgarve de Isidro Fontes Mota - Licº Nº 483-AMI - Tel. (02) 7310257.

ESPINHO T3 c/ vistas panorâmicas, acabamentos de luxo, 3 varandas e muito mais. 18.000 c. - Nortalgarve de Isidro Fontes Mota - Licº Nº 483-AMI - Tel. (02) 7310256.

ESPINHO T2 recuado, óptimas vistas de toda a cidade, c/ 2 banhos, roupeiros, cozinha de luxo, só visto!... 15.000 c. - Nortalgarve de Isidro Fontes Mota - Licº Nº 483-AMI - Tel. (02) 7310257.

LOJA EM ESPINHO - Nova, para qualquer ramo, com área de 97, 5 m2 + aramzém com 65 m2 e esplanada com 33 m2 - Preço - 18.000 Ct - Paulo Sérgio - Propriedades - Lic 824 AMI - Tel - 7830042.

T2 ESPINHO - Novo, de luxo, garagem, quartos com roupeiros, 2 banhos, sala com lareira, lavanderia, boa despesa - preço: 13.500 Ct - Paulo Sérgio - Propriedades - Lic 824 AMI - Tel - 7830042.

ANDAR-MOARDIA - Junto a Espinho, nova, 3 frentes, garagem individual para 3 e 4 carros, com 3 quartos com roupeiros, uma suite, vidros duplos, parabólica, vídeo-porteiro, portões automáticos, lareira, de luxo - Preço: 18.500 Ct - Paulo Sérgio - Propriedades - Lic 824 AMI - Tel - 7830042.

T3 NO GAVETO RUA 16/5, novo, c/ fogão de sala, grandes roupeiros, cozinha lacada, todas as divisões c/ luz directa (incluindo banhos), garagem ao nível da Rua c/ apenas 7 condóminos. Telef: 725706.

T3 AMPLO - C/ garagem, vistas para o mar (sul-poente). Todo o piso em madeira, quartos c/ roupeiros, Rua 36 (perto do Liceu). Telef: 731 06 33.

TERRENO URBANIZAÇÃO DO ENGENHO VELHO a 5 minutos do centro de Espinho, 720 m2. Telef: 721982.

TERRENO EM SILVALDE a 300 m da Igreja, C/ 3.000 m2, C/ projecto aprovado p/ construção. Telef: 725820.

JOIA DO CENTRO SOCIAL LUSO VENEZUELANO - preço 150mil escudos. Livre de qualquer encargo - Telef: 7646468.

LOTUS ELAN de particular, muito bem conservado, vendo. Telef: 7313462/Dia - 7313446/Noite.

Associação Desportiva
Rio Largo Clube de Espinho

Vem por este meio agradecer a todas as pessoas que participaram no funeral do Sr. Venâncio Casal Ribeiro e Silva, sócio, colaborador e pai do director, Sr. Manuel Silva Casal Ribeiro.

Aproveita para comunicar que a missa do 7º dia será rezada segunda-feira, dia 10, pelas 19 horas, na Igreja Matriz de Espinho. Desde já agradecemos a todos os que comparecerem.



«Defesa de Espinho» - 3301 - 95/07/06



CÂMARA MUNICIPAL
DE ESPINHO

AVISO

ROLANDO NUNES DE SOUSA, VEREADOR DA CÂMARA MUNICIPAL DE ESPINHO, COM COMPETÊNCIAS DELEGADAS:

Faz saber, nos termos do Decreto-Lei nº 448/91, de 29 de Novembro, que por despacho de 4 de Maio de 1994, foi concedido a NAPOLEÃO RODRIGUES PEREIRA, o alvará de loteamento número 6/95, para um terreno sito na rua da Escola, lugar de Esmojães, Freguesia de Anta, com a área de 3100 m², inscrito na matriz predial rústica sob o artigo número 943.

Área abrangida pelo Plano Director Municipal.

O loteamento ficará constituído por 3 lotes, destinados a habitação, identificados respectivamente com as seguintes áreas: - Lote 1, com 1390 m², a confrontar do Norte com Agostinho Félix, do Sul com lote 2, do Nascente com caminho e do Poente Manuel Cunha, com a área de implantação da construção de 252 m² e a área de construção de 442 m² (1 fogo com 2 pisos). Lote 2, com 710 m², a confrontar do Norte com lote 1, do Sul com lote 3, do Nascente com caminho e do Poente com Manuel Cunha, com a área de implantação de construção de 132 m² e área de construção de 249 m² (1 fogo com 2 pisos), a executar. Lote 3, com 550 m², a confrontar do Norte com lote 2, do Sul com área a ceder à Câmara Municipal de Espinho para anexar ao logradouro da Escola Primária de Esmojães, do Nascente com caminho do Poente com Manuel Cunha, com a área de implantação da construção de 132 m² e área de construção de 249 m² (1 fogo com 2 pisos), a executar.

Foi adquirida pela Câmara Municipal de Espinho, para anexação ao logradouro da Escola Primária de Esmojães, a parcela com a área de 450 m² (Escritura celebrada no dia 1 de Junho de 1995).

Espinho, 09 de Junho de 1995.

O Vereador com competências delegadas
Rolando Nunes de Sousa

Francisco Ferreira da Cruz
AGRADECIMENTO e MISSA DE 7º DIA

Sua esposa e filhos vêm por este meio, agradecer a todas as pessoas que participaram no funeral do saudoso extinto. Comunicam que a missa de 7º dia será celebrada no Mosteiro de Grijó, dia 8, sábado, pelas 18 horas. Agradecemos desde já a todas as pessoas que possam comparecer.

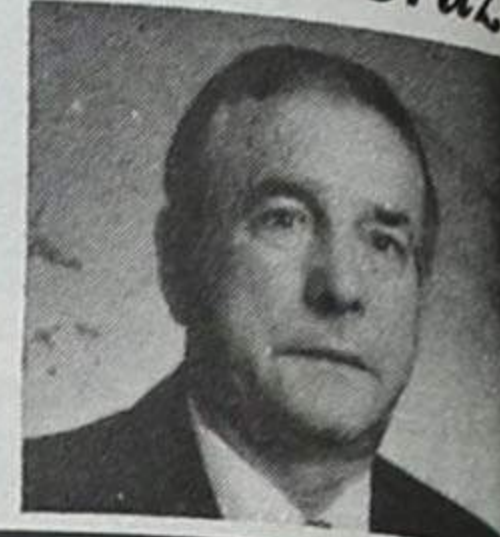

Joaquim Manuel
Jesus Oliveira
MISSA DO 6º ANIVERSÁRIO

Seus pais, irmãos, cunhado e sobrinho, vêm por este meio participar que a missa será celebrada, dia 7, sexta-feira, pelas 8 horas na Igreja Paroquial de Anta. Desde já agradecemos a todos quantos participam nesta celebração.

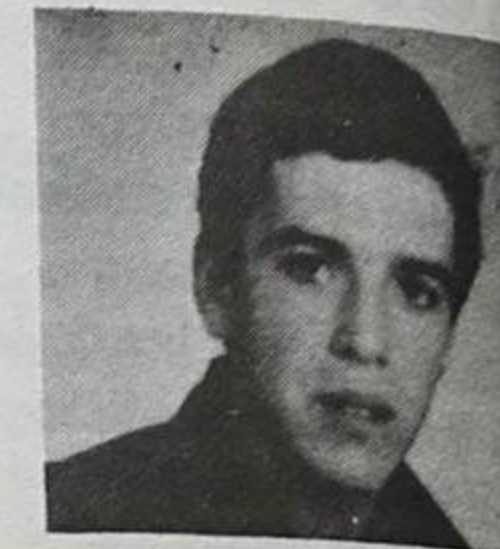

Venâncio Casal Ribeiro e Silva
AGRADECIMENTO e MISSA DO 7º DIA

Sua esposa, filhos, nora, netos e restante família vêm por este meio agradecer a todas as pessoas que participaram no funeral do saudoso extinto. Comunicam que a missa do 7º dia será celebrada, segunda-feira, dia 10, pelas 19 horas, na Igreja Matriz de Espinho. Agradecemos desde já a quem possa comparecer.



Capitão Avelino Alves Pereira
AGRADECIMENTO

Sua família participa o falecimento do seu ente querido no passado dia 1 de Julho, em Lisboa.

Vem por este meio, reconhecida, agradecer às pessoas que tomaram parte no funeral do seu ente querido, ou que de qualquer outro modo manifestaram pesar e participaram que no próximo sábado, dia 8, pelas 19 horas, será celebrada missa de 7º dia na Igreja Matriz de Espinho, pelo que desde já reiteramos o agradecimento a quantos participarem em tão piedoso acto.

A FAMÍLIA



Núcleo de Espinho presente na Exponor

Sportinguistas do Norte em força no 89º aniversário do clube

O Sporting Clube de Portugal soprou as oitenta e nove velas da sua existência no Norte. E nem o tempo escasso que os organizadores dispuseram para a realização do almoço impediu a presença maciça dos adeptos do clube. O Núcleo Sportinguista de Espinho, à semelhança do que tem sido hábito, não deixou de marcar presença no primeiro aniversário do clube da era Santana Lopes.

Nem o atraso, superior a uma hora, do presidente do Sporting ao local fez arrefecer os ânimos das sete centenas de adeptos que o aguardavam ansiosamente. Num ápice, Santana Lopes foi «engolido» por uma massa de simpatizantes que o detinham a cada passo para os autógrafos e beijos da praxe.

Só longos minutos depois o presidente «leonino» conseguiu chegar ao vasto salão de congressos, não sem antes ter concedido mais uma série de mini-entrevistas aos diversos representantes dos órgãos de comunicação social que ali se encontravam.

Durante o repasto, Santana

Lopes agraciou a nova «Miss Sporting» (Lídia Barros, de seu nome) que, por acaso do destino, celebrou no último sábado dezoito «primaveras» e o eng. Couto dos Santos, um sportinguista ilustre que já desempenhou o cargo de ministro da Educação, ocupando actualmente um lugar destacado na Associação Industrial Portuense.

Seguiu-se a entrega de oferendas por parte das filiais e núcleos ali presentes à direcção do Sporting Clube de Portugal. O Núcleo Sportinguista de Espinho, através de três elementos da direcção, entregou medalhas e galhardetes alusivos à agremiação a Santana

Lopes e seus pares.

O momento mais aguardado da cerimónia, porém, estava ainda para vir. No seu discurso, o nóvel «timoneiro» do Sporting não frustrou as expectativas criadas pelos seus apaniguados. Da Comissão Arbitral à Liga de Clubes, passando por Pinto da Costa, Santana Lopes abordou vários temas «quentes» do quotidiano do clube.

E foi precisamente para o líder do Futebol Clube do Porto a primeira crítica severa do seu discurso:

- Quando alguém entra pelos caminhos da grosseria e má educação, eu retiro-me de imediato. Deixo-o a falar sozinho! O Sporting tem o pleno direito de exprimir claramente os seus pontos de vista, e fá-lo claramente. Contudo, constato que os outros, quando exprimem esses mesmos factos, andam para trás e para a frente.

Foi bem nítida a alusão à mudança de posição de Pinto



da Costa na corrida pela presidência da Liga. Referindo-se às «máquinas montadas por certos clubes», o líder sportinguista invocou de seguida a necessidade de o clube proceder a uma reorganização completa da sua estrutura:

- Por acaso alguém conhece os problemas (que os há igualmente) num clube rival? As vitórias não se conseguem sem organização. Não confundamos ditadura com indisciplina, mas vamos ter que tomar algumas medidas impopulares para alcançar os nossos objectivos.

A recente decisão da Comissão Arbitral da Liga de

condenar o Sporting Clube de Portugal ao pagamento integral de 550 mil contos relativos à transferência de Pacheco do «velho rival» para o clube de Alvalade mereceu de Santana Lopes fortes críticas:

- Continuam a querer brincar com o Sporting. O despacho da Federação chegou às minhas mãos unicamente no dia 16 e enviámo-lo muito antes do prazo, que expirava no dia 22.

Não montámos nenhuma «ratoeira» deliberadamente, mas eles acabaram por cair na armadilha. Agora, só resta uma saída: que se demitam imediatamente todos os mem-

brós da Comissão Arbitral da Liga.

Porque o momento era de festa, o presidente da direcção do Sporting Clube de Portugal congratulou-se com a realização da festa do 89º aniversário do clube no Norte:

- Ao comemorarmos no Porto o nosso aniversário, pretendemos homenagear a magnífica falange de adeptos sportinguistas que existe na região. Pela sua dedicação e devoção extraordinárias, há muito que mereciam esta homenagem. Por outro lado, quisemos provar que o Sporting não é o clube de uma cidade apenas; pertence a Portugal inteiro.

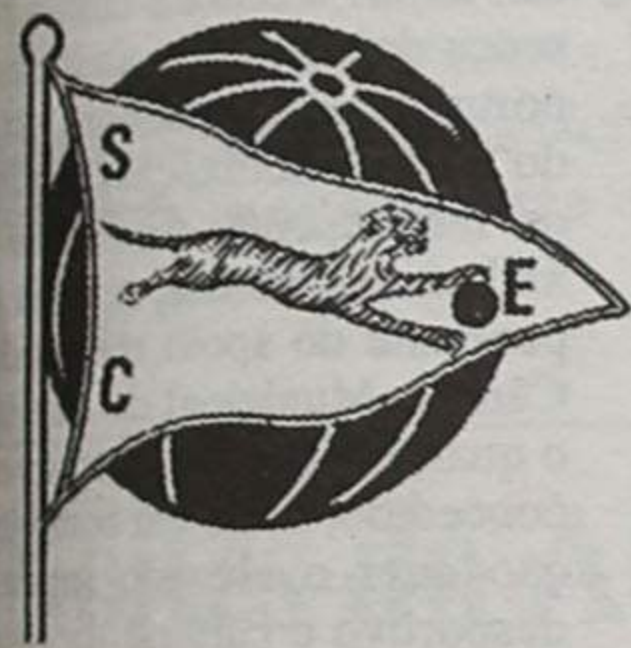

Sporting Clube de Espinho

CARTÃO DOURADO TIGRE

Ex^m Sr. Comerciante

A comissão de Marketing do Sporting Clube de Espinho, gostaria de convidá-lo a associar-se à iniciativa do Cartão DOURADO TIGRE.

Trata-se de um cartão destinado exclusivamente a sócios e pretende-se que a sua apresentação se traduza num desconto de 10 ou 20%.

Juntamente com o cartão será fornecido, aos utilizadores, um manual no qual constarão todas as lojas que aderirem a este projecto, bem como o valor de desconto que estiverem dispostos a facultar.

Certos da sua melhor atenção para este assunto, esperamos a sua disponibilidade para integrar esta iniciativa e permitimo-nos agradecer antecipadamente a sua prestimosa colaboração.

A COMISSÃO DE MARKETING

Eng^o. Ilídio Silva

José Mota

Dr. Manuel Violas

Campeonato Nacional da II Divisão de Honra

- 1ª Jornada (20 Ago)**
 Setúbal - Penafiel
 Académica - Sp. Espinho
 Ovarense - Feirense
 Estoril - Aves
 Moreirense - Ac. Viseu
 U. Lamas - Beira Mar
 Famalicão - Alverca
 U. Madeira - Nacional
 Rio Ave - P. Ferreira
- 2ª Jornada (27 Ago)**
 Penafiel - Rio Ave
 Sp. Espinho - Setúbal
 Feirense - Académica
 Aves - Ovarense
 Ac. Viseu - Estoril
 Alverca - U. Lamas
 Nacional - Famalicão
 P. Ferreira - U. Madeira
 Beira Mar - Moreirense
- 3ª Jornada (10 Set)**
 Penafiel - Sp. Espinho
 Setúbal - Feirense
 Académica - Aves
 Ovarense - Ac. Viseu
 Estoril - Beira Mar
 Moreirense - Alverca
 U. Lamas - Nacional
 Famalicão - P. Ferreira
 Rio Ave - U. Madeira
- 4ª Jornada (17 Set)**
 Sp. Espinho - Rio Ave
 Feirense - Penafiel
 Aves - Setúbal
 Ac. Viseu - Académica
 Beira Mar - Ovarense
 Alverca - Estoril
 Nacional - Moreirense
 P. Ferreira - U. Lamas
 U. Madeira - Famalicão
- 5ª Jornada (24 Set)**
 Sp. Espinho - Feirense
 Penafiel - Aves
 Setúbal - Ac. Viseu
 Académica - Beira Mar
 Ovarense - Alverca
 Estoril - Nacional
 Moreirense - P. Ferreira
 U. Lamas - U. Madeira
 Rio Ave - Famalicão
- 6ª Jornada (1 Out)**
 Feirense - Rio Ave
 Aves - Sp. Espinho
 Ac. Viseu - Penafiel
 Beira Mar - Setúbal
 Alverca - Académica
 Nacional - Ovarense
 P. Ferreira - Estoril
 U. Madeira - Moreirense
 Famalicão - U. Lamas
- 7ª Jornada (7 Out)**
 Feirense - Aves
 Sp. Espinho - Ac. Viseu
 Penafiel - Beira Mar
 Setúbal - Alverca
 Académica - Nacional
 Ovarense - P. Ferreira
 Estoril - U. Madeira
 Moreirense - Famalicão
 Rio Ave - U. Lamas
- 8ª Jornada (15 Out)**
 Aves - Rio Ave
 Ac. Viseu - Feirense
 Beira Mar - Sp. Espinho
 Alverca - Penafiel
 Nacional - Setúbal
 P. Ferreira - Académica
 U. Madeira - Ovarense
 Famalicão - Estoril
 U. Lamas - Moreirense

- 9ª Jornada (22 Out)**
 Aves - Ac. Viseu
 Feirense - Beira Mar
 Sp. Espinho - Alverca
 Penafiel - Nacional
 Setúbal - P. Ferreira
 Académica - U. Madeira
 Ovarense - Famalicão
 Estoril - U. Lamas
 Rio Ave - Moreirense
- 10ª Jornada (10 Nov)**
 Ac. Viseu - Rio Ave
 Beira Mar - Aves
 Alverca - Feirense
 Nacional - Sp. Espinho
 P. Ferreira - Penafiel
 U. Madeira - Setúbal
 Famalicão - Académica
 U. Lamas - Ovarense
 Moreirense - Estoril
- 11ª Jornada (19 Nov)**
 Ac. Viseu - Beira Mar
 Aves - Alverca
 Feirense - Nacional
 Sp. Espinho - P. Ferreira
 Penafiel - U. Madeira
 Setúbal - Famalicão
 Académica - U. Lamas
 Ovarense - Moreirense
 Rio Ave - Estoril
- 12ª Jornada (26 Nov)**
 Beira Mar - Rio Ave
 Alverca - Ac. Viseu
 Nacional - Aves
 P. Ferreira - Feirense
 U. Madeira - Espinho
 Famalicão - Penafiel
 U. Lamas - Setúbal
 Moreirense - Académica
 Estoril - Ovarense
- 13ª Jornada (10 Dez)**
 Beira Mar - Alverca
 Ac. Viseu - Nacional
 Aves - P. Ferreira
 Feirense - U. Madeira
 Sp. Espinho - Famalicão
 Penafiel - U. Lamas
 Setúbal - Moreirense
 Académica - Estoril
 Rio Ave - Ovarense
- 14ª Jornada (17 Dez)**
 Alverca - Rio Ave
 Nacional - Beira Mar
 P. Ferreira - Ac. Viseu
 U. Madeira - Aves
 Famalicão - Feirense
 U. Lamas - Sp. Espinho
 Moreirense - Penafiel
 Estoril - Setúbal
 Ovarense - Académica
- 15ª Jornada (23 Dez)**
 Alverca - Nacional
 Beira Mar - P. Ferreira
 Ac. Viseu - U. Madeira
 Aves - Famalicão
 Feirense - U. Lamas
 Sp. Espinho - Moreirense
 Penafiel - Estoril
 Setúbal - Ovarense
 Rio Ave - Académica
- 16ª Jornada (30 Dez)**
 Rio Ave - Nacional
 P. Ferreira - Alverca
 U. Madeira - Beira Mar
 Famalicão - Ac. Viseu
 U. Lamas - Aves
 Moreirense - Feirense
 Estoril - Sp. Espinho
 Ovarense - Penafiel
 Académica - Setúbal
- 17ª Jornada**
 Nacional - P. Ferreira
 Alverca - U. Madeira
 Beira Mar - Famalicão
 Ac. Viseu - U. Lamas
 Aves - Moreirense
 Feirense - Estoril
 Sp. Espinho - Ovarense
 Penafiel - Académica
 Setúbal - Rio Ave



Voleibol

Grande entusiasmo no encontro de «minis»

O VII Encontro Nacional da Mini-Voleibol, que se disputou em Espinho no último fim-de-semana, congregou em seu redor um grande entusiasmo. Atletas, organizadores e público presente viveram intensamente os dois dias de prova, facto que muito contribuiu para o seu êxito.

A qualidade do voleibol praticado, bem acima da bitola média para jovens de 12 anos, forneceu ao evento um atractivo suplementar.

Nas finais femininas, a vitória na série A pertenceu à Escola Preparatória da Póvoa, logo seguida da Escola Filipa de Lencastre e do Sports Madeira. Quanto à série B, Vila Real e Sporting de Espinho repartiram o comando, enquanto que o Vianense e o Guarda ocuparam os postos seguintes.

Na final masculina, a vitória coube ao Cernache, mercê das quatro vitórias obtidas na última fase da prova. Fiães, Carvalhos e Sporting de Espinho posicionaram-se nos restantes lugares.



Entregues os prémios do torneio de snooker - O Núcleo Sportinguista de Espinho entregou na passada quarta-feira os troféus relativos ao torneio de snooker, que decorreu ao longo dos últimos dois meses nas suas instalações.

A dupla João Paulo/Paulo Pinto sagrou-se vencedora ao bater na final a equipa constituída por Fernando e Mourão por 3-1. O terceiro lugar pertenceu a Fernando e Joaquim Paços.

Entretanto, o Núcleo Sportinguista de Espinho vai realizar no próximo dia 14 de Julho, sexta-feira, uma assembleia geral ordinária destinada à apreciação e votação do balanço, relatório e contas da direcção e o respectivo parecer do Conselho Fiscal, relativos ao ano de 1994.

Futebol popular

Cruzeiro sagrou-se campeão

Tal como se esperava, o Cruzeiro não enjeitou a possibilidade de conquistar o título de campeão de futebol popular da presente temporada. Dispondo de dois pontos de vantagem sobre os Leões, o Cruzeiro revelou a serenidade e tranquilidade necessárias que lhe permitiram

manter a vantagem necessária para a obtenção do título que perseguia há alguns anos. A formação de Silvalde sucede, desta forma, aos Leões Bairristas que haviam vencido de forma incontestável as últimas edições do campeonato de futebol popular de Espinho.

Andebol

«Manuel Laranjeira» em bom nível

A equipa de juvenis femininas da Associação Desportiva Manuel Laranjeira obteve o terceiro posto na «Gulphilares Cup 95», prova que decorreu de 29 de Junho a 2 de Julho.

Na jornada inaugural, a «Manuel Laranjeira» foi surpreendida pelo Colégio de

Gaia por 27-24. Nos dois jogos seguintes, as escolares averbaram duas vitórias: 18-15 frente à Santa Isabel e 37-9 diante do Gulphilares.

A espinhense Carla Marques arrecadou o troféu relativo à melhor marcadora da prova.

Xadrez

Federação dá o «sim» ao Torneio «Cidade de Espinho»

Os responsáveis pela secção de xadrez da Associação Académica de Espinho (AAE) reuniram-se no fim de semana passado com o vice-presidente da Federação Portuguesa de Xadrez (FPX), Vitorino Dias Ferreira, com o propósito de tratarem de alguns aspectos relacionados com o II Torneio Aberto «Cidade de Espinho», cuja realização os academistas pretendem agora relançar anualmente.

A AAE obteve daquele dirigente federativo a confirmação oficial do apoio solicitado em Maio para a nomeação de árbitros da FPX e a inclusão do torneio no calendário da próxima época, contando o mesmo para o «rating» Elo internacional.

A aposta incondicional da FPX neste torneio tem que ver com a boa organização demonstrada pela AAE em certames anteriores, como o campeonato nacional de semi-rápidas de 1988 que foi a primeira prova em Portugal cujos sistemas de empar-

ceiramento e classificação foram já totalmente informatizados.

O II Torneio Aberto «Cidade de Espinho» terá sete jornadas disputadas em regime de partidas lentas e contará com a presença dos melhores xadrezistas portugueses e espanhóis, estando a sua viabilização, segundo os responsáveis da secção de xadrez académica, apenas dependente do apoio requerido à Câmara Municipal de Espinho, o qual, cremos, será certamente concedido, tendo em consideração quer o elevado interesse desportivo e cultural da prova, quer as vantagens que dela resultam para o comércio e hotelaria locais.

O torneio será disputado nos próximos dias 5, 6, 7 e 8 de Outubro, tendo como palco provável o salão nobre da Piscina Solário Atlântico e movimentará cerca de 400 pessoas, entre jogadores, acompanhantes, árbitros e jornalistas.

8ª MOSTRA D'ANTIGUIDADES

ANTIQUES - ANTIQUITÉS - ANTIGÜEDADES - ANTIQUITÄTEN

6 a 9 Julho 1995

5ª e 6ª Feira - 18h/24h
 Sábado - 15h/24h
 Domingo - 15h/20h



HOTEL SOLVERDE
 PRAIA DA GRANJA PORTUGAL

JORNAL DE NOTÍCIAS DELTA
 Perto de Sport e JSP

ALUGA-SE OU VENDE-SE

ESTABELECEMENTO

C/ 100 m2 de área
 + 50 m2 de cave e 60 de logradouro
 Rua 30 nº 600

Telef. 72 03 25 / 977 - Fax 731 04 36

VIDRARIA FERREIRA

Vidro Nacional e estrangeiro,
 Vidro Anti-reflexo e molduras para caixilhos,
 Espelhos, Tijolos e Telhas de Vidro

FERREIRA & FERREIRA, LDA.

ENCARREGA-SE DA COLOCAÇÃO DE VIDROS EM QUALQUER PONTO DO PAÍS

RUA 18, N.º 675 - TELEFONE, 720480 - 4500 ESPINHO

MÉDICOS DENTISTAS

**JORGE FERREIRA
 BRUNO MORRIS**

SAMS, ADSE, CGD

Telefone, 728693

Edifício S. Pedro - Sala W - Rua 23, n.º 174

Desapareceu

Carro Renault 19 TSE
 Branco - Matrícula UE - 76 - 17
 Gratifica-se quem o encontrar

Telef: 7311311 ou 721059

PRECISA-SE

Técnico Informática

Formação e conhecimentos de hardware e software para configurar, instalar e apoiar os utilizadores. Também se admitem estagiários sem experiência mas c/ conhecimentos.

Resposta a este jornal ao nº 6954

Educação de adultos encerrou o ano em festa

O Ensino Recorrente de Espinho realizou a sua festa de encerramento das actividades lectivas 1994/95, no passado dia 23 de Junho, nas instalações da Junta de Freguesia de Silvalde.

Constou de uma exposição de trabalhos executados nos diversos cursos, quer do 1º e 2º ciclos, quer nos cursos sócio-profissionais de Electricidade e Corte e Confecção, que decorreram na sua totalidade, nas freguesias de Anta, Guetim, Silvalde e Paramos.

Como grandes obreiros de todas as tarefas foram sem sombra de dúvidas, os próprios alunos com a preciosa ajuda dos professores. O programa foi desde o fado à



dança rítmica, do "sketch" à "passagem de modelos", das canções ao "playback"... tudo animou e agradou em pleno.

Na parte final houve uma passagem de modelos com vestuário confeccionado pelas alunas do Curso de Corte e Confecção, á qual se seguiu a entrega dos certificados aos alunos dos cursos sócio-profissionais.

Em tudo o que fazemos no nosso dia-a-dia na Educação de Adultos, procuramos informar, educar, perspectivar novos caminhos com vista à valorização de cada ser humano.

Agradecemos a colaboração prestada ao longo do ano e nomeadamente nesta festa, às diversas entidades autárquicas, religiosas, associações culturais e recreativas, Centro da Área Educativa de Entre-Douro e Vouga... pela sua presença.

Maria Julieta Ferreira

"Noites do Atlântico" animam a zona costeira

Os meses de Julho e Agosto, serão contemplados pela Câmara Municipal de Espinho, com uma animação muito especial na zona costeira, intitulada "Noites do Atlântico".

Assim, durante o corrente mês, será cumprido o seguinte programa: Dia 7, magia; dia 8, música popular portuguesa; dia 11, bailado clássico; dia 14, fado; dia 15, música rock; dia 18, teatro; dia 21, noite brasileira; dia 22, noite para dançar e maratona

de ginástica aeróbica; dia 23, bailado e torneio de ginástica aeróbica de conjuntos; dia 25, música cigana; dia 28, música ligeira; dia 29, humor.

Agosto - dia 1, bailado; dia 4, música tradicional portuguesa; dia 5, música ligeira; dia 8, entretenimento; dia 11, fados; dia 12, noite para dançar; dia 15, jazz; dia 18, fados de Coimbra; dia 19, "rock"; dia 22, teatro; dia 25, música tradicional portuguesa; dia 26, dança de salão; dia 29, bailado.

Alunos da "Manuel Laranjeira" visitaram capital francesa

De 21 a 27 do passado mês, oito alunos da Escola Secundária Sr. Manuel Laranjeira visitaram Paris, com o objectivo de estudarem o quotidiano dos franceses e a arquitectura parisiense.

Do projecto "Paris, uma cidade no quotidiano" constavam a descoberta de aspectos do dia-a-dia dos parisienses; o confronto entre a arquitectura de ontem e a de hoje; a análise das realidades sociais e culturais e o desenvolvimento da competência linguística.

De destacar a visita à Cidade das Ciências e da Indústria de La Villette, aquela que mais agradou a todo o grupo. De realçar também a visita guiada ao Palácio do Eliseu que, de acordo com afirmações do chefe de segurança do Palácio, foi a primeira a realizar-se desde que Jacques Chirac se tornou o novo presidente da República francesa.

Esta visita de estudo teve o apoio do Centro Desportivo da Escola Secundária Dr. Manuel Laranjeira, do Instituto Português da Juventude (IPJ) e da CRECOR - Cultura, Recreio e Desporto de Cortegaça. O único pedido de apoio indeferido foi o dirigido à Câmara Municipal de Espinho.

Uma outra forma de angariação de fundos foi a realiza-



O grupo no Palácio do Eliseu

ção de algumas festas, a venda de produtos de gastronomia francesa, de autocolantes e da revista "Club F" elaborada pelos alunos do Clube de Francês desta escola.

No início do próximo ano lectivo realizar-se-á uma exposição retrospectiva de toda a viagem, nas instalações da Escola Secundária Dr. Manuel Laranjeira.

Misericórdia de Espinho: passado presente e futuro em exposição

"Misericórdia de Espinho - Passado, Presente e Futuro", é o tema da exposição, que esta instituição está a realizar, conjuntamente com a Câmara Municipal de Espinho, até ao próximo domingo, dia 9, na sala de exposições no ângulo das ruas 19 e 20.

O certame pretende dar a conhecer ao público em geral aquilo que foram, têm sido, e se espera que venham a ser as actividades da Misericórdia local. Com ela, pretende esta instituição sensibilizar a população espinhense para a grande obra que está a levar a

cabado junto ao seu Lar de Idosos, traduzida na construção de um edifício para acamados profundos, uma maternidade e ainda a am-

pliação do seu refeitório e da cozinha, de molde a possibilitar a extensão do seu serviço de Apoio Domiciliário.

Mostra de antiguidades no Hotel Solverde

Inicia-se hoje, quinta-feira, a oitava edição da mostra de antiguidades do Club de Coleccionadores, que decorre até domingo nas instalações do Hotel Solverde.

Trinta e cinco expositores exibem um acervo de quinze mil peças, grande parte das quais de grande valor artístico.

Assim, os visitantes que acorrerem ao Hotel Solverde poderão ver expostas porcelanas portuguesas, europeias e orientais, faianças, cristais, bronzes, marfins, jóias em ouro e platina, pratos de diversas proveniências, tapetes de arraiolos e insólitos objectos de coleccionismo.

Para (lamento)

1- Hoje, vai um "reca-dinho" para o senhor Mota, na qualidade de munícipe e, simultaneamente, presidente da Câmara.

Como o senhor vive na parte nascente da cidade e tem de transitar, todos os dias, pelas artérias dessa zona, a caminho dos Paços do Concelho, vem mesmo a calhar uma perguntinha: será que já viu (e sentiu os efeitos) o estado em que se encontra o piso da rua 28 (e outras) entre a 27 e a 19? É que, nem na época invernal, que rompe o frágil e barato tapete asfáltico, se viram tantos buracos no pavimento como se contempla.

É os cidadãos que por ali têm de passar, em veículos particulares, são obrigados a desembolsar despesas acrescidas na manutenção das suas viaturas que não foram concedidas para todo-o-terreno... Se no Verão é assim, que mais nos surpreenderá o Inverno?

2- Já agora que trânsito é mini-tema no Para (lamento), saliente-se que algumas das instalações semaforizadas dentro da Baixa espinhense são desadequadas ao tráfego, uma vez que não possuem braços sobre o eixo da via, limitando-se aos postes laterais que se escondem entre a folhagem das árvores anexas. O facto tem causado perturbações nos automobilistas que só se apercebem dos sinais quando estão sobre o cruzamento. Por outro lado, alguns dos braços instalados deveriam possuir luz mais intensa, que servisse de alerta à distância, e não uma luz morta que deixe dúvidas aos utentes.

3-...E as passeadeiras (a que alguns chamam zebras) lá ficaram por pintar! Agora, cada qual que se amane conforme souber e puder, especialmente na orla marítima, onde as filas de viaturas não deixam uma aberta para os peões passarem. Nas outras zonas da cidade os problemas não são menores, mas vai-se remediando. Se entretanto houver qualquer atropelamento, lá está a autarquia para se responsabilizar pelo estado caótico que criou.

De surpresa em surpresa este turismo de Espinho surpreende-nos...pela negativa!

Salvé 4/07/95

Augusto Ferreira da Silva

Sua afilhada, na passagem do seu 48º aniversário vem desejar-lhe muitas felicidades e que esta data se repita por muitos e bons anos.

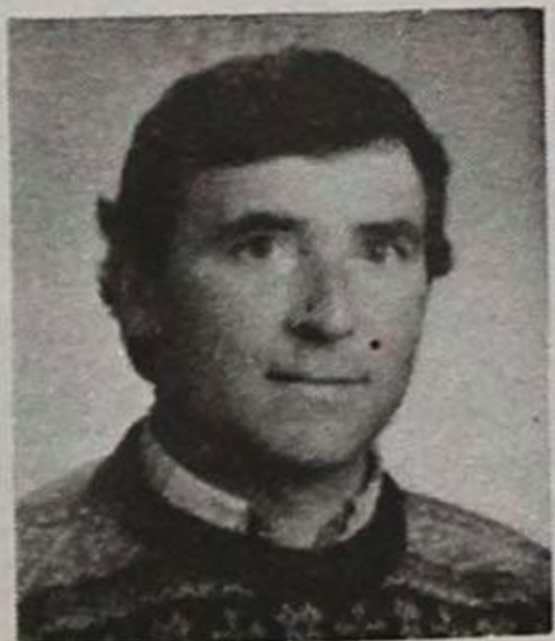

Salvé 7/7/95

Manuel Alves Sabença Júnior

Sua esposa, filhos, netos e bisnetos, na passagem das suas 87 primaveras, vêm desejar-lhe muitas felicidades e que esta data se repita por muitos e bons anos.



Dr. Vitor Hugo

MÉDICO DENTISTA

SAMS - S. QUADROS - C.G.D. - ACASA - P.S.P.

Rua 19 nº 342 - 1ª Sala 4 - Telef. 731 27 70
ESPINHO

Padre Moura contra o "isolamento" de Idanha

Nossos autarcas são muito - Espinho olha demais para

A abertura da IC-1 agravou o estrangulamento da freguesia de Anta, abrindo uma brecha muito profunda entre a zona norte e a zona sul, mais concretamente entre o Lugar da Idanha e o centro da freguesia.

A verdade é que se poderia ter evitado ou atenuado bastante essa separação, de que podem resultar graves riscos para as pessoas que têm de transitar, a pé, de um lado para o outro. Estão neste caso, em particular, as crianças da catequese e os frequentadores das missas de domingo ou durante a semana, que se celebram na Igreja Paroquial de Anta.

Bastava, para tanto, que houvesse sido construído um pontão a atravessar a EN 326 que dá para o Picoto e não fosse cortada (como aconteceu) a estrada que ligava as duas margens antes da abertura daquela estrada.

Em vez disso, foi aberta uma estrada a nascente do nó da variante, criando-se aí um cruzamento perigosíssimo para peões e automobilistas. Sem dúvida que se trata de um convite (impune) ao suicídio.

Pensamos que a JAE é a menos responsável pela situação criada, já que os seus dirigentes não são de cá e, como tal, não estão por dentro dos problemas. Terá falta-

do, neste caso, a orientação do poder autárquico e, por que não, a sua própria resistência à concretização do projecto, quando a JAE iniciou no local a execução da obra.

Não é com conferências de imprensa para tentar impressionar as massas, que se resolvem os problemas, mas com outras acções, mesmo de força, se necessário, já que as condições criadas pela democracia criada pelos nossos "democratas" são (têm sido) propícias a algumas formas reivindicativas...

Ex-emigrante está contra os "stops"

Ex-emigrante em França,

durante dezassete anos, Manuel Nogueira da Fonseca (Raimundo) tem a sua residência em Idanha. Logo, é uma das pessoas que interessava ouvir sobre a "separação" daquele lugar do centro da freguesia.

Raimundo recordou uma conversa que teve há anos, no seu regresso definitivo a Portugal, com o presidente

dar os "primeiros passos" na sua ligação com o Picoto.

Pelo conhecimento que tinha, como emigrante, nas minhas andanças pelo mundo, alertei o autarca para o perigo que representava a criação de "stops" ao longo da EN326. O ideal era a criação de pontes a ligarem as duas margens, como aliás vem sendo feito na vizi-

nhece, com tristeza e preocupação, ter a IC-1 dividido radicalmente a nossa paróquia, sem possibilidades de comunicação para milhares de pessoas, a maior percentagem das quais, jovens.

Recordou, a propósito, que todas as escolas do ensino secundário se situam em Anta, citando particularmente a do Dr. Manuel Laranjeira, que é



A melhor ligação entre Idanha e o centro da Freguesia foi cortada. Em vez de uma ponte, abriram mais uma estrada que vai entroncar com a "326", criando, assim, sérios problemas ao trânsito de pessoas e veículos

da Junta de então, ao qual manifestou as suas preocupações pela criação de "stops" nas estradas secundárias que iriam entroncar com a "326" (continuação da Rua 19), nessa altura a

nhã Espanha, apostada como está, desde há muito, em evitar cruzamentos nas estradas secundárias com as estradas principais. No entanto, a minha sugestão viria a cair em saco roto, optando-se, em vez disso, por soluções perigosas e originárias do isolamento a que votaram o Lugar da Idanha e sua população.

Sobre eventuais "negociatas" com terrenos, cujos proprietários teriam sido poupados à expropriação, Manuel da Fonseca (Raimundo) diz nada saber. A verdade é que em Idanha correm esses rumores...

A morte de 31 pessoas!

Quem está (também) indignado com a separação geográfica da freguesia é o Padre Moura, que há mais de duas décadas se encontra a

frequentada por alunos de Idanha e até mesmo de Guetim.

Preocupam-no, ainda, as pessoas idosas, que têm de atravessar aquele "nó", sem um mínimo de qualidade e segurança, na sua deslocação para o lado de cá, para virem à igreja, ao cemitério, à junta, à delegação de saúde, à escola, etc.. Todas essas "forças vivas" da nossa comunidade estão centradas para cá da Rua 19 - desse nó, que é a única passagem existente.

Diz (e lamenta) Padre Moura, **quede todos os "nós" da variante, Anta foi a única que ficou esquecida.**

Chamou-nos ainda à atenção para este facto:

Anta não aparece nas placas indicativas da IC-1, o que denota falta de respeito por uma localidade de 12.000 habitantes, com a categoria de "vila", que tem

uma história longa, profunda, a mais antiga de todo o concelho de Espinho.

Padre Moura não quer ninguém, em particular esse facto, mas vai dizer que as autarquias locais concelhias têm actuado

diamente. Citou o mensário da paróquia, "Anta Jornal", para blinhar que antes da colocação dos semáforos foi nunciada a falta de passagem por onde as pessoas podiam sem escapar.

E acentuou: **O que ali existe é uma vala de morte!**

Segundo o sacerdote, **morreram no local, depois da abertura da estrada ao Picoto, nada menos de 31 pessoas!**

Recordou a recente conferência de imprensa, realizada no local, pelo presidente da Câmara, para comentar **depois dos factos consumados não há nada a fazer!**

Ao seu conhecimento, chegou notícias de que a Câmara vem fazendo diligências no sentido de alterar que está mal, mas isso só chega. É preciso mais acção! Sabemos que estamos inseridos num meio tolerante, diferente de outros locais, vêm para a rua e correm estradas. Confesso que vezes me apetece liderar esses movimentos. Porque não há o direito de se fazer o que se fez. É uma violação da vida, dos materiais. Há pessoas que têm terrenos do lado de cá do lado de lá. Como é que passam para as suas terras para as cultivar ou para as estimar?

Entre S. Félix e Anta - que diferença!

Diz-se que pelo perigo que representa para as gentes de Idanha a sua deslocação do centro da freguesia, tendo de atravessar a "Estrada do Picoto", muita dessa gente estaria na disposição de exigir



O dedo acusador de Manuel (Raimundo): «há "stops" a mais»

“leves” na o seu umbigo !

...gração do lugar na fre-
...sia de Guetim. No entan-
Padre Moura não acredita
isso possa acontecer.
Completam-se 21 anos
17 de Outubro próximo
me encontro à frente da
óquia e nunca me aper-
dessa pretensão. Nem
redito que isso possa ser
dade. O que está em cau-
não é Idanha, em parti-
ar, mas Anta no seu todo.
Falou dos actos indecoro-
praticados há tempos por
argümentos, no pinhal (La-
ta), para dizer que os le-
ao altar da igreja, evi-
ciando dessa forma as suas
ocupações por problemas
rridos em Idanha.
que me desculpem os
arcas, mas acho que
leves de mais. Nós te-
o exemplo do conce-

vemos São Félix da Ma-
rinha, uma freguesia
idêntica à nossa de Anta,
em população e em patri-
mónio, que beneficia de
acessos fáceis à variante.
Nós, não. Sinceramente,
não gostaria de acusar
ninguém, nem ser injusto,
mas acho que Espinho
olha demais para o um-
bigo - para o seu umbigo.
Deita abaixo, constrói,
desfaz, compõe, mas fica-
se por aí. Ora, Anta e Sil-
valde, mas sobretudo
Anta, são o futuro de Esp-
pinho. Uma vez rasgada
a Rua 33, vai ficar aqui o
centro da cidade. Oxalá
não venha a ser, “ape-
nas”, o dormitório de Esp-
pinho. Mas é importante
que se faça algo mais pela
freguesia. Não nos pode-

disse, vai a caminho dos
dezas seis mil !- se é que
não atingiu, já, esse nú-
mero.

Sempre com a preocupa-
ção de não ferir susceptibili-
dades, mas sem deixar de se
socorrer de exemplos dem-
onstrativos do menos res-
peito dos responsáveis pela
freguesia e sua população,
Padre Moura referiu-se ao
Bairro da Ponte de Anta, para
acentuar que foi mal feito e
mal estruturado, ali se “des-
pejando” gente de cariz di-
ferente, que me merece, ali-
ás, todo o respeito, mas a
quem faltou apoio total, sem
centro social nem urbani-
zação à volta e tendo de es-
tar perto de cinco anos sem
escola! A junta de
freguesia não se cansava
de pedir um parque des-

soante o tempo. Mas em vão.
Até que, a Câmara, honra-
lhe seja, fez algo no sentido
de minorar os problemas
existentes. Reconhece-se, no
entanto, que falta muito até
se atingir o razoável.

Aludiu o sacerdote às vel-
has casas expropriadas que,
se calhar, estão a servir de
refúgio de marginais, que
precisam de ser protegidos
e não a esconder-se da soci-
idade.

E interrogou-se:

Que faz ali esse terreno?
Não terá a Câmara capaci-
dade para o urbanizar e cri-
ar nele apoio estrutural
para uma população de cer-
ca de três mil almas? Onde
estão os mercados, os locais
de lazer que permitam às
pessoas uma vivência e uma
convivência salutar?

Insistiu, Padre Moura, que
a IC-1 veio dividir Anta, veio
desrespeitar a vida e a dig-
nidade das pessoas, na sua
relação social, na saúde e na
fé. Tudo isso está a ser atin-
gido gravemente em conse-
quência de uma manifesta-
ção de incapacidade huma-
na. Parece-me, no entanto,
que se trata, de um proble-
ma solúvel. O importante é
que as pessoas com respon-
sabilidades não metam a
cabeça na areia à espera que
o temporal passe. Mesmo
que estejamos no Ano da
Tolerância, não podemos
nem devemos cruzar os bra-
ços sempre que estão em
causa a vida e a dignidade
das pessoas.

Garante Padre Moura que
não nos calaremos!

AG



Ideias do Padre Moura

- ❖ Um “nó” sem qualidade nem segu-
rança!
- ❖ Anta foi a única que ficou esquecida
em todos os “nós” da variante!
- ❖ Sabemos que estamos inseridos num
meio tolerante, mas é preciso mais for-
ça!
- ❖ Bairro da Ponte de Anta foi mal feito
e mal estruturado!
- ❖ Ali se “despejou” gente a que faltou
apoio total !
A Câmara já fez algo, mas não se atin-
giu ainda o razoável !
- ❖ AIC-1 veio dividir Anta, veio desres-
peitar a vida e a dignidade das pessoas
na sua relação social, na sua saúde e na
sua fé !
- ❖ Não nos calaremos!



Com a criação de tantos sinais, semáforos, etc., não sobrou espaço para os peões

de Gaia, que atraves-
sados os dias, pela IC-
1, agora que ando em tra-
tamento médico. E nós

mos esquecer que quan-
do vim para cá, Anta ti-
nha cerca de 5.500 habi-
tantes, mas hoje, como já

portivo, ainda que modes-
to, além de arruamentos de
acesso ao bairro, onde não
faltavam o pó e a lama, con-

CASINO SOLVERDE - ESPINHO

Diariamente uma noite de diversões espera por si no Casino Solverde

Espectáculos • Roleta • Música ao Vivo • Slot Machines • Dança • Black Jack • Gastronomia • Bingo



Turno C - Quinta-feira, Paiva, Rua 19, nº 319; sexta-feira, Higiene, Rua 19, nº 293; sábado, Grande Farmácia, Rua 8, nº 1025; domingo, Conceição, Rua S. Tiago, nº 709, Silvalde; segunda-feira, Teixeira, Centro Comercial Solverde/1, Avenida 8; terça-feira, Santos, Rua 19, nº 263; quarta-feira, Paiva, Rua 19, nº 319.

ESMORIZ

Dr.ª Carla Santiago e Dr. Luís Matos
CLINICA DE MEDICINA DENTÁRIA
 Cirurgia - Odontopediatria - Dentisteria - Prótese
 Prótese fixa - Endodontia - Parodontologia
 Av.ª da Praia — Edifício Panorama, 205 - Sala P
 (em frente ao cinema) — 3885 Esmoriz
 2.ª a 6.ª e Sáb. manhã - Convenções: ADSE; C.G.D.;
 Telefone, 056-755400

ELVIRA SILVA

Especialista de dermatologia
 e venereologia
 (doenças da pele)

CONSULTÓRIO: Rua 11, n.º 746
 Telef. 72 34 67

**CASIMIRO DE ANDRADE
 NELSO ALVES REIS**

MÉDICOS DENTISTAS

Consultório: RUA 22 (Junto à Câmara)
 Telef. 724909

PRECISA-SE

P/ balcão de estabelecimento
 comercial, empregado do sexo masculino,
 c/ carta de condução
 e alguns conhecimentos de informática.

Resposta a este jornal ao nº 6952

PRECISA-SE

Vendedores / Delegados Comerciais
 Com ou sem experiência,
 para empresa em expansão.
 Oferece-se ordenado + vários incentivos

Resposta a este jornal ao nº 6956

VENDE-SE

ESTABELECIMENTO

COM 66,8 M2 E ARRUMOS COM 8,10 M2

EDIFÍCIO PALMEIRAS

LOJA 3 - RUA 8 - ESPINHO

Contactar de 2.ª a 6.ª - feira das 9 às 12
 e das 14 às 18 horas

Telefone: 72 15 75

**Curto-circuito num café
 provoca grandes prejuizos**

Na madrugada de segunda-feira registou-se um curto-circuito no Café Tropicana, situado na esquina das Ruas 19 e 28.

Para entrarem no estabelecimento, os bombeiros tiveram de estroncar a porta e partir os vidros. Foram maiores os prejuizos provocados por esse facto, do que os originados pelo incêndio.

No domingo de manhã

**Recolha de sangue
 na escola nº 2**

O Instituto Português do Sangue, em estreita colaboração com o Lions e o Leo Clube de Espinho, vai levar a efeito no domingo, das 9h às 12h30m, uma colheita de sangue na escola de ensino básico nº 2.

Colaboram na acção, que se destina a todas as pessoas com idades compreendidas entre os 18 e os 65 anos, a Junta de Freguesia de Espinho, o Centro Paroquial e o Centro de Saúde.

**Centro Luso Venezuelano
 celebra Dia do Comerciante**

O Centro Luso Venezuelano vai comemorar no dia 16 de Julho o Dia do Comerciante do Distrito de Aveiro através da realização de um almoço convívio que contará com a presença de membros do Governo

e entidades oficiais. As inscrições poderão ser efectuadas até ao próximo domingo nas sedes das associações comerciais de Aveiro, Espinho, Oliveira de Azeméis, Ovar e São João da Madeira.

**Dois cheques sem cobertura
 - um de 70 e outro de 750 contos**

Repetem-se as queixas de pagamentos com cheques sem cobertura. Nos últimos dias deram entrada na PSP de Espinho mais duas dessas queixas, apresentadas por espinhenses.

Um dos cheques, no valor de 70.000\$00, foi passado por uma mulher de Vila Nova de Gaia; o outro cheque é um pedaço mais "gordo" (750 contos) e tem a assinatura de um indivíduo de Espinho.

Acontece em Esmojães

**Não faltam buracos
 na Rua da Voltinha**

De Esmojães vem o reparo segundo o qual a Rua da Voltinha está uma miséria, com buracos, buracinhos e buracões, a tornar difícil a circulação automóvel.

Nesse reparo, é estranhado o facto de, ao que parece, estar

projectado mergulhar tubos de água de regadio a favor de uma proprietária da Rua do Pelourinho, com os elevados custos que se adivinham e não haver uns míseros "tostões" para tapar os buracos da primeira das artérias. Será assim?

**Cursos para jovens a partir dos 10 anos
 INGLÊS, ALEMÃO E COMPUTADORES**

Durante Julho e a 1ª semana de Setembro
 Início: 10 Julho

ESCOLA DELTA
 Av.ª 24 (em frente à feira) — Telef. 72 16 55

PASSA-SE

- Boutique - Renda baixa
 - Café Snack-Bar - Junto de fábricas - bom movimento

Telef. 056 - 754004

Gabinete de Radiologia de Espinho

DR. JORGE NUNES DE MATOS
DR.ª MARIA DO CARMO VASCONCELOS
 Médicos especialistas — Raios X — Ecografia - Mamografia

Consultório: Rua 20 n.º 1436 r/c Dt.ª • Telef. 721975
 Horário: das 09h00 às 12h00 e das 14h00 às 18h00

MATOS VIEGAS

MÉDICO ESTOMATOLOGISTA
 DOENÇAS DA BOCA E DENTES

Acordo com: A.D.S.E. - A.C.A.S.A. - E.D.P. - C.T.T.
 CAIXA GERAL DE DEPÓSITOS E S.A.M.S., PHILIPS

RUA 19 N.º 364-1.ª DT.ª - TELEF. 721024 - ESPINHO

**FÁBRICA DE MÁRMORES
 E GRANITOS DA TABUAÇA**

VITORINO LOPES DA CRUZ,
 SUCRS., LDA.

LUGAR DE ESPINHO - S. FÉLIX DA MARINHA
 VILA NOVA DE GAIA
 APARTADO 205 — 4503 ESPINHO CODEX
 TELEFONE 720565



FUNDADA EM 1897

VENDE-SE

Apartamentos de luxo prontos a habitar
 e 1 loja na Avenida 8 nº828
 a 200 metros da praia.

Ver no local ou contactar telef: 7642104 ou 7644764



TIPOGRAFIA - OFFSET

MANUEL PEREIRA GOIS

R. ESCADAS DO COVELO - SILVALDE • 4500 ESPINHO
 Telef. 02 - 7310378 • Fax 02 - 7310379

**PRECISA-SE
 EMPREGADO DE ESCRITÓRIO**

- 12º ano escolaridade
- Conhecimentos de Inglês e Francês escrito e falado
- Conhecimentos de Informática e dactilografia
- Carta de condução
- Idade entre 19 e 25 anos
- Exige-se "curriculum vitae"

Dirigir-se à: Rua Dr. Manuel Ramos, 285 - Grijó - Telef: 7649239

Clinica Médica Dentária

Dr.ª Rosa Neves

e
 Dr.ª Leopoldina I. Santos Tavares

Acordos com: ACASA E CGD
 Rua 23 nº 773 - 1ª esq - Espinho
 Telef: 72 01 16

1.º Centenário dos BVE

Troféu "Diamantino Silva" num torneio de ténis

No âmbito das comemorações do 1.º centenário dos Bombeiros Voluntários de Espinho e na sequência dos eventos culturais e desportivos que se vêm desenvolvendo ao longo do corrente ano, o Club de Ténis de Espinho organizou na passada semana, um torneio de ténis para disputa do troféu "Diamantino Silva", nome de um dos primeiros directores do clube e cuja final se realizou na tarde de domingo.

Apesar das dificuldades de espaço, que muito em breve irão ser superadas com a nave que está quase concluída no parque da cidade e que certamente irá dar uma nova dimensão a esta modalidade que muitos consideram de

"elite", mas que o Club de Ténis de Espinho desenvolve graciosamente nas escolas com o apoio da nossa autarquia e que constitui um exemplo paradigmático de um verdadeiro desenvolvimento desportivo, a nível básico, o torneio contou com a participação de 39 atletas.

A receita das inscrições reverteu a favor da Associação Humanitária centenária. O vencedor foi Jorge Ramiro, tendo ficado em segundo lugar Manuel Godinho, em 3.º Gilberto Rachão e em 4.º Alberto Tavares.

Os troféus foram entregues por Graça Guedes, presidente da Comissão Executiva das comemorações do centenário, que felicitou os

vencedores e agradeceu ao Club de Ténis de Espinho a disponibilidade e interesse demonstrados desde o primeiro momento em que solicitou o apoio de todos os clubes da cidade para organização de torneios integrados na programação destas comemorações, pois só assim poderiam ser condigna e amplamente implementadas e constituírem interface com a dinâmica cultural e desportiva de Espinho, tal como norteia a filosofia do extenso e diversificado programa comemorativo.

O presidente da direcção do CTE reafirmou o interesse em ter assim dado colaboração a estas comemorações e, entregando a receita deste

torneio, prometeu realizar após as férias de Verão, um novo torneio, agora mais dirigido a escalões etários inferiores e que vem de encontro ao magnífico e verdadeiro trabalho de "massas" que este clube desenvolve, esperando que, nas novas e funcionais instalações que Espinho irá ter muito em breve, possa ser implementado, com uma maior dimensão que até agora as limitações de espaço, não só relativas à quantidade, como também ao facto de serem ao ar livre e, conseqüentemente, não poderem ser praticadas 365 dias por ano, devido às condições climáticas e que eram impeditivas dos reais anseios deste clube.

A todos os participantes foram entregues medalhas comemorativas deste centenário.



CAE confraterniza no kartódromo de Baltar

O kartódromo de Baltar acolheu no domingo uma vasta comitiva do Clube Automóvel de Espinho que ali realizou uma jornada de confraternização.

Para além dos momentos de salutar convívio, registou-se a realização de diversas corridas de karting, nas quais intervieram duas dezenas e meia de participantes.

A classificação final foi a seguinte: 1.º Nuno Pires 2.º João Almeida 3.º Vasco Pedro 4.º Manuel Violas 5.º Carlos Pires

6.º José Castro 7.º Carlos Valdel 8.º José Ribeiro.

Desafio-95 no domingo

A secção TT do Clube Automóvel de Espinho leva a efeito, no próximo domingo, dia 9 de Julho, a prova Desafio-95.

De manhã, os participantes irão percorrer vários troços, num percurso previamente seleccionado, onde demonstrarão as suas capacidades de orientação e condução em «todo o terreno». Durante a tarde, nos terrenos anexos ao Aero Clube da Costa Verde, os concorrentes irão tentar superar os obstáculos existentes ao longo do trajecto.

Bernardo Mota venceu Solverde Cup-95

Com a realização das finais de singulares e de pares no domingo, chegou ao fim a Solverde Cup-95 que viria a premiar Bernardo Mota e a dupla Vasco Gonçalves/Riva da Silva como os vencedores do torneio.

Durante sete dias, os «courts» do Hotel Solverde acolheram alguns dos melhores tenistas portugueses da actualidade que, fazendo jus ao seu currículo, proporcionaram ao público presente agradáveis momentos de ténis.

Depois do abandono prematuro de Emanuel Couto, devido a uma arrelhiadora lesão, dois nomes afiguravam-se como potenciais candidatos à disputa da final: Vasco Gonçalves e Bernardo Mota.

Foram precisamente estas duas jovens promessas do ténis português que lograram o apuramento para a final. Ali chegados, Vasco Gonçalves e Bernardo Mota esforçaram-se por proporcionar um grande espectáculo. Foi mais feliz Bernardo Mota que viria a desembarrasar-se do seu antagonista por dois «sets» a um, com os parciais de 6-2, 3-6 e 6-1.

Quanto à final de pares, a dupla constituída por Vasco

Gonçalves/Riva da Silva apresentava-se como a grande favorita à vitória, dado que a experiência de Israel Monteiro e António Moura em provas desta envergadura era bastante reduzida. As suspeitas confirmaram-se de todo, tendo os dois «internacionais» portugueses venci-

do por 7-5 e 6-0.

Em face do sucesso alcançado pela presente edição, outros horizontes se perfilam para a dinamização do torneio. A hipótese de o Solverde Cup-95 se tornar uma prova pontuável para o torneio ATP já no próximo ano ganha cada vez mais consistência.

A partir de 8 de Julho, no Reino Unido

Pedro Leão presente nas jornadas olímpicas

O jovem tenista espinhense Pedro Leão foi seleccionado para as Jornadas Olímpicas de Juventude Europeia de 1995 que se disputam de 8 a 14 de Julho, em Bath, no Reino Unido.

Pedro Leão, o único atleta português presente no evento, irá participar na categoria de infantis.

A prova reúne representantes de 48 países e destina-se ao apuramento para os Jogos Olímpicos de Atlanta.

Salvé 7/07/95

Joaquim Dias Castro Teixeira

Sua esposa e filhos, na passagem do seu 40.º aniversário, vêm por este meio, desejar-lhe muitas felicidades e que esta data se repita por muitos e bons anos.



ASSISPEÇAS

Comércio de Componentes p/ Video e TV

José Manuel Santos Granja

Rua 26 Nº 655 (atrás do Tribunal)
Tel. 72 88 97 - Fax 731 24 89

4500 ESPINHO

LAVANDARIA LAVAR



RIBEIRO, VALENTE & CA., LDA.
Rua 12, n.º 640 — ESPINHO
Telefone, 723704

A MAIS AVANÇADA TÉCNICA
NA LIMPEZA E TRATAMENTO
DO SEU VESTUÁRIO
Limpeza a seco — Lavagem e secagem
de roupa branca, rendas e bordados
SERVIÇO RÁPIDO

Dr. ISSUF MAHAMAD

Médico Especialista
Doenças dos Olhos

Acordos com: ACASA e PSP

Rua 8, Nº 591 - 1.º Andar - Sala B — ESPINHO
Marcações Tel. 72 07 64

Fid'Algo.
DESPORTO

EQUIPA:

Voleibol do Sporting Clube de Espinho
Hóquei em Patins da A. A. Espinho

Rua 26 nº 429 - Tel. Fax 02.725696 - 4500 ESPINHO

Semanário Registrado na Direcção-Geral de Comunicação Social sob o nº 41/37

DEFESA « ESPINHO

DIRECTOR
ÁLVARO GRAÇA
PROPRIEDADE
EMPES - EMPRESA
DE PUBLICIDADE
DE ESPINHO, LDA.

Matriculada na Conservatória do Registo
Comercial de Espinho sob o nº 59, folhas
30 do livro C-1
Capital Social 1.040.000\$00

REDACÇÃO
E SERVIÇOS
ADMINISTRATIVOS
Rua 26, Nº 601 - 2.º Esq.
Apartado, 39
4501 ESPINHO Codex
Telefone, 72 15 25
Fax, 72 15 25

PAGINAÇÃO
ELECTRÓNICA
e FOTOMONTAGEM
"DEFESA DE ESPINHO"
IMPRESSÃO
NAVEPRINTER - IN-
DÚSTRIA GRÁFICA DO
NORTE, SA

E.N. 14 (km 7,05)
Apartado 121
4471 MAIA Codex
Tels. 941 10 85; 948 56 31 e 948 55 64
Fax 941 10 84

TIRAGEM MÉDIA
3.500 EXEMPLARES
Depósito Legal
Nº 1604/83
MEMBRO DO IPIR
(Instituto Português
da Imprensa Regional)

Afligida no dia-a-dia com graves carências

Escola de ensino básico de Esmojães reinvidica instalações superiores

Fazendo das fraquezas forças, a escola de ensino básico de Esmojães constitui um exemplo flagrante do aproveitamento das escassas potencialidades disponíveis. Só assim se percebe que, mesmo à míngua de grandes incentivos, professores, funcionários e alunos continuam a revelar um espírito de entrega a todos os títulos louvável.

A exposição de trabalhos dos alunos, que decorreu de 26 a 30 de Junho, alertou os responsáveis para a necessidade de dotar aquele estabelecimento de ensino com condições mais aprazíveis. Presente na improvisada cerimónia de encerramento que decorreu na última sexta-feira,

que diz que «em Portugal nada é mais definitivo do que o provisório», o pessoal docente da escola de Esmojães apontou o pré-fabricado instalado há dezasseis anos em pleno centro da escola e que, segundo os responsáveis da altura, funcionaria durante escassos anos até que uma solução definitiva fosse criada!

No entanto, apesar da falta de qualidade que por ali grassa, a importância do edifício pré-fabricado no quotidiano da escola é inquestionável. É precisamente naquele local que as aulas do ensino especial são ministradas, dado que as restantes salas se encontram totalmente preenchidas. À falta de melhor...

Exposição de trabalhos encantou tudo e todos

Os trabalhos elaborados pelos alunos ao longo do ano lectivo ora findo foram reunidos numa exposição temática. Pelas instalações da escola passaram, durante os cinco dias de exposição, dezenas de pessoas, manifestamente surpreendidas com o grau de qualidade dos trabalhos expostos.

Uma reportagem fotográfica intitulada «Retalhos da visita a um fabricante de violinos» dava a conhecer a vida e obra de António Capela e, mais adiante, trabalhos em catadupa sobre o Dia Mundial da Criança, Carnaval, San-



o presidente da autarquia mostrou-se impressionado com os esforços desenvolvidos por todos quantos pertencem à dita escola.

Quanto à velha reinvidicação dos seus responsáveis de construir um estabelecimento de ensino pré-escolar num terreno anexo à escola, José Mota anunciou uma «boa nova»: o diferendo que opôs durante anos o proprietário do terreno à autarquia espinhense foi, finalmente, ultrapassado e o início do projecto pode estar para breve. A visita do gabinete técnico da Câmara ao local para avaliar o grau de exequibilidade da obra é o próximo passo num processo que se espera célere.

Correspondendo à máxima

O aproveitamento de todos os espaços disponíveis na escola levou a que nem a arrecadação ficasse imune às tentativas de minorar as evidentes carências que possuem. Ali foi recentemente instalada uma mini-cozinha e novas ideias para melhorar o funcionamento da escola estão já em curso.

Porém, até a carolice tem limites. Quer isto dizer que as professoras e as funcionárias (que dentro em breve poderá até ser só uma) estão algo saturadas dos sacrifícios constantes a que têm sido forçadas. Para tranquilizar os espíritos, ficou a promessa solene do autarca espinhense de introduzir alguns melhoramentos na escola de ensino básico de Esmojães.

tos Populares ou o São Martinho enchiam as coloridas paredes.

Nas actividades desenvolvidas no decurso do ano consta também a elaboração de um jornal escolar, no qual colaboraram todos os alunos. Os lucros obtidos pela venda daquela publicação trimestral reverteram para a compra de uma fotocopiadora.

Como o custo do referido aparelho atinge um montante demasiadamente elevado para as parcas finanças da escola, a ajuda da Câmara é fundamental para a concretização deste «velho sonho».

A preocupação-mestra das professoras passa, porém, pela resolução imediata ...

Sérgio Almeida

Nova “derrota” da CDU...

Ex-presidente Vitó absolvido em tribunal

- Que Deus lhes perdoe!

Foram as palavras calmas e serenas de Romeu Vitó, à saída do Tribunal de Espinho.

O “lhes” invocado, referia-se, segundo o ex-presidente da Câmara Municipal de Espinho, a **alguns indivíduos que querem incriminar um inocente...**

Foi demorado o julgamento e longa e fundamentada a sentença que ilibou Romeu Vitó da prática de dois crimes de abuso do poder:

- Ter concedido ao Sporting Clube de Espinho e à Associação Académica de Espinho autorização para “explorarem” o estacionamento de veículos automóveis no terraço limitado pelas ruas 2, 4, 19 e 21.

- Ter concedido à administração do hotel PraiaGolfe, autorização para utilizar, exclusivamente e para estacionamento de veículos de clientes daquela unidade hoteleira, o espaço compreendido entre a Piscina Solário Atlântico e o edifício do dito.

A acusação incidiu sobre esses factos e Romeu Vitó era acusado de ter, pessoal-

mente, tomado as decisões, exorbitando dos seus poderes com consequências que se traduziram em benefícios de terceiros e em prejuízo do município de Espinho.

A sentença que absolve Romeu Vitó conclui que o ex-presidente da Câmara não tomou as decisões em causa, pessoalmente,

que elas foram tomadas por unanimidade por todo o executivo de então, embora a deliberação não conste de Acta de reunião de Câmara e acrescenta (a sentença) que tanto o presidente como os vereadores agiram na convicção de que a autorização dada àquelas duas colectividades tinha sido a título precário e,

por isso, nos limites das suas competências. Dá, ainda, a sentença, como provado que não houve intenção de causar prejuízo ao município.

No final da sentença e quando pedia a Deus que “lhes” perdoasse e ao ser-lhe perguntado se a CDU, a formação política que despoletara o processo agira de má-fé, Romeu Vitó respondeu:

- Não sei; sei sim que a Câmara agiu de boa-fé.

