

DEFESA DE ESPINHO

APARTADO 39
4501 ESPINHO CODEX
PORTE PAGO
ANO 63 • NÚMERO 3303
20 DE JULHO 1995
PREÇO: 100\$00 (IVA incluído)

DIRECTOR: ÁLVARO GRAÇA

SEMANÁRIO

FUNDADOR: BENJAMIM COSTA DIAS



Segundo o provedor as ajudas são parcas, mas...

Misericórdia excede o seu papel

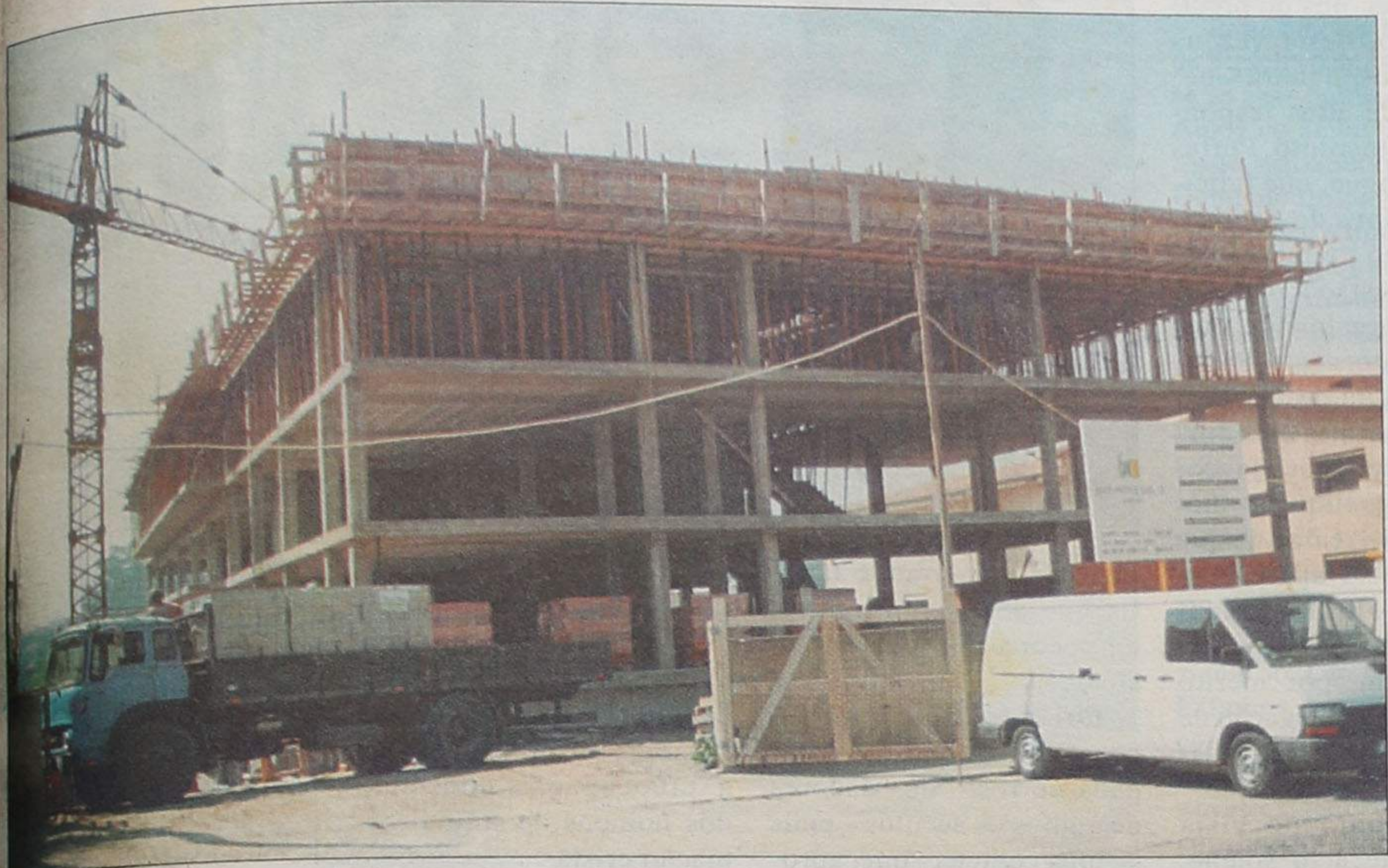

Pág. 3



Mísia cantou o fado no Casino Solverde

Férias dos espinhenses

Maioria troca o Algarve



por Cuba e Palma de Maiorca

Pág. 9



Êxito na campanha do Lions

Sangue de Guetim engrossou dádivas

Pág. 2

Amanhã em Espinho

Europeu de "surf" promete espectáculo



"Tigres" um a um



Rastreio visual em Agosto

Durante o mês de Agosto, lá voltaremos a ver aroulote dos Lions de Espinho no sítio habitual, ou seja, entre o Hotel Praia Golfe e o Casino Solverde.

Como a maior parte dos nossos leitores já sabe, o objectivo que se pretende alcançar é permitir à população fixa e flutuante de Espinho testar a acuidade visual dos seus olhos, detectando, atempadamente, toda e qualquer anomalia ou deficiência, sem o dispêndio de um centavo!

Parabéns aos Lions pela vasta obra que estão a realizar no concelho de Espinho.

Lions Clube de Espinho

Guetim adere em força à dádiva benévola de sangue

Em estreita colaboração com o Instituto Português de Sangue, o Lions Clube de Espinho levou a cabo no passado domingo, dia 16, mais uma recolha do precioso líquido, desta vez na vizinha e hospitaleira Guetim. Além de altos responsáveis do Instituto Português de Sangue, que felicitaram os Lions de Espinho pelo trabalho altamente meritório que estão a realizar, estiveram igualmente presentes o Pároco e o Presidente da Junta de Guetim. A presença destes dois destacados elementos da comunidade guetinese merece o devido realce, já que os dadores se apercebem que o gesto altruísta de dar sangue não passa despercebido a quem, por mérito próprio, tem a obrigação de os guiar, civil e religiosamente.

Sob o ponto de vista religioso, este acto solene,



tasse de uma grande família que acorre, em massa, em socorro dos mais necessitados.

Foi-nos muito grato constatar a alegria estampada no rosto dos dadores de ambos os séculos - mais de uma centena - que, apro-

Humanizar as populações dos grandes centros urbanos - tanta gente vive no mesmo prédio sem se conhecer, sem se falar, sem se cumprimentar - devia ser a preocupação constante dos homens de sólida formação cristã.

mos, sem prejudicar, minimamente, o estado de saúde do dador, pode salvar muitas vidas!

ELVIRA SILVA

Especialista de dermatologia e venereologia (doenças da pele)

CONSULTÓRIO: Rua 11, n.º 746
Telef. 72 34 67

Gabinete de Radiologia de Espinho

DR. JORGE NUNES DE MATOS
DR.ª MARIA DO CARMO VASCONCELOS

Médicos especialistas — Raios X — Ecografia - Mamografia

Consultório: Rua 20 n.º 1436 r/c Dt.º • Telef. 721975
Horário: das 09h00 às 12h00 e das 14h00 às 18h00

ASSISPEÇAS

Comércio de Componentes p/ Video e TV

José Manuel Santos Granja

Rua 26 N.º 655 (atrás do Tribunal)
Tel. 72 88 97 - Fax 731 24 89

4500 ESPINHO

ESMORIZ

Dr.ª Carla Santiago e Dr. Luís Matos
CLINICA DE MEDICINA DENTÁRIA

Cirurgia - Odontopediatria - Dentisteria - Prótese
Prótese fixa - Endodontia - Paradontologia

Av.ª da Praia — Edifício Panorama, 205 - Sala P
(em frente ao cinema) — 3885 Esmoriz

2.ª a 6.ª e Sáb. manhã — Convenções: ADSE; C.G.D.;
Telefone, 056-755400



de dar um pouco do seu sangue para salvar vidas que dele dependem, enquadra-se perfeitamente na Doutrina Cristã que, desde há dois mil anos, prega a solidariedade entre os homens.

Ainda a propósito de solidariedade, tivemos a confirmação de que ela é muito mais patente nas pequenas comunidades do que nos grandes centros populacionais. De facto, em meios pequenos, em que todos se conhecem, a motivação é geral e a adesão faz-se naturalmente, como se se tra-

veitando o Dia do Senhor, especialmente consagrado ao merecido descanso e às boas obras, decidiram, com alegria e altruísmo, dar ao irmão carenciado um pouco de sangue que lhe pode salvar a vida!

Nós, homens desenraizados das nossas aldeias natias, devemos volver os olhos da alma para os recuados tempos da nossa meninice e pôr em prática, nas cidades de acolhimento, aquilo que os nossos pais e avós nos ensinaram quando éramos crianças.

Muito pode ser feito neste campo se copiarmos a belíssima lição que nos foi dada pelas simpáticas gentes de Guetim.

No próximo dia 5 de Agosto vai ter lugar, em Silvalde, uma recolha de sangue, sob a orientação do Lions Clube de Espinho, e estamos certos de que a adesão dos bairristas silvaldenses vai igualar, ou mesmo suplantar, aquela que se verificou em Guetim.

Oportunamente, voltaremos a dar notícias deste acontecimento que, repeti-

Semanário Registado na Direcção-Geral de Comunicação Social sob o n.º 41/37

DEFESA DE ESPINHO

DIRECTOR
ÁLVARO GRAÇA

PROPRIEDADE
EMPES - EMPRESA DE PUBLICIDADE DE ESPINHO, LDA.

Matriculada na Conservatória do Registo Comercial de Espinho sob o n.º 59, folhas 30 do livro C-1

Capital Social 1.040.000\$00

REDACÇÃO

E SERVIÇOS

ADMINISTRATIVOS

Rua 26, N.º 601 - 2.º Esq.

Apartado, 39

4501 ESPINHO Codex

Telefone, 72 15 25

Fax, 72 15 25

PAGINAÇÃO

ELECTRÓNICA

e FOTOMONTAGEM

“DEFESA DE ESPINHO”

IMPRESSÃO

NAVEPRINTER - IN-

DÚSTRIA GRÁFICA DO

NORTE, SA

E.N. 14 (km 7,05)

Apartado 121

4471 MAIA Codex

Tels. 941 10 85; 948 56 31 e 948 55 64

Fax 941 10 84

TIRAGEM MÉDIA

3.500 EXEMPLARES

Depósito Legal

N.º 1604/83

MEMBRO DO IPIR
(Instituto Português da Imprensa Regional)

Fomos ouvir o provedor da Misericórdia

Lar vai ser ampliado e Maternidade vem aí

A Santa Casa da Misericórdia de Espinho debate-se actualmente com os problemas que afectam outra qualquer instituição particular que pratique a solidariedade social: os insuficientes meios e receitas financeiras, que nunca chegam para dar resposta às constantes

que se espera que venha a permitir receitas que apoiem a gestão de outros serviços, sempre deficitários.

Ajudas financeiras são poucas. Apenas os fundos que a Santa Casa foi colhendo, ao longo dos anos, das campanhas de recolha de donativos;

central; os subsídios do PIDAC; e o subsídio de 60 mil contos da Câmara Municipal, a distribuir em partes iguais por 95, 96, e 97, o que, obviamente, não deixa de ser insuficiente face à grandeza da obra. Depois das ajudas financeiras, sem dúvida as mais importantes, há

tério da Saúde.

Entretanto, a Misericórdia de Espinho continua a dedicar-se às suas outras actividades. Ainda no âmbito da Terceira Idade, têm o Serviço de Apoio Domiciliário que visa dar resposta a certo tipo de necessidades da população idosa mas procurando mantê-la junto da família e junto dos vizinhos com quem se dá e se dedica a trabalhos como a lavagem de roupas, limpeza e higiene da casa, higiene pessoal dos próprios idosos e fornecimento de refeições, sendo este um serviço que está neste momento limitado porque a capacidade de resposta da cozinha do Lar está esgotada: **Estamos a ampliar a nossa cozinha de forma a podermos dar resposta não só às novas exigências que a nova construção vai trazer mas também às solicitações que o serviço domiciliário tem tido.**

Há também o Centro de Dia que funciona também no Lar mas não em regime de internamento. As pessoas vivem em suas casas, a meio da manhã o autocarro do Centro vai

O Lar da Terceira Idade

solicitações e o que dá sempre a noção de que por muito que façam, há muito que fica por fazer. Um problema com que esta instituição, segundo o dr. Amadeu Morais, provedor da Misericórdia, sempre se debateu e vai continuar, de certeza, a debater-se.

Este momento é, contudo, especial: está em causa um investimento de 450 a 500 mil contos em obras de ampliação do Lar de Idosos da Misericórdia de Espinho, equipado como poucos em Portugal, visando criar um centro de acamados profundos, e também na construção de uma maternidade. Esta funcionará no mesmo edifício onde estará a ampliação do Lar, embora sejam dois blocos distintos. Serão também construídos dois outros pisos para suites de venda vitalícia, o



O Centro Infantil de Espinho 2



as ajudas dos departamentos oficiais como a administração

que estabelecer protocolos com a Segurança Social e o Minis-

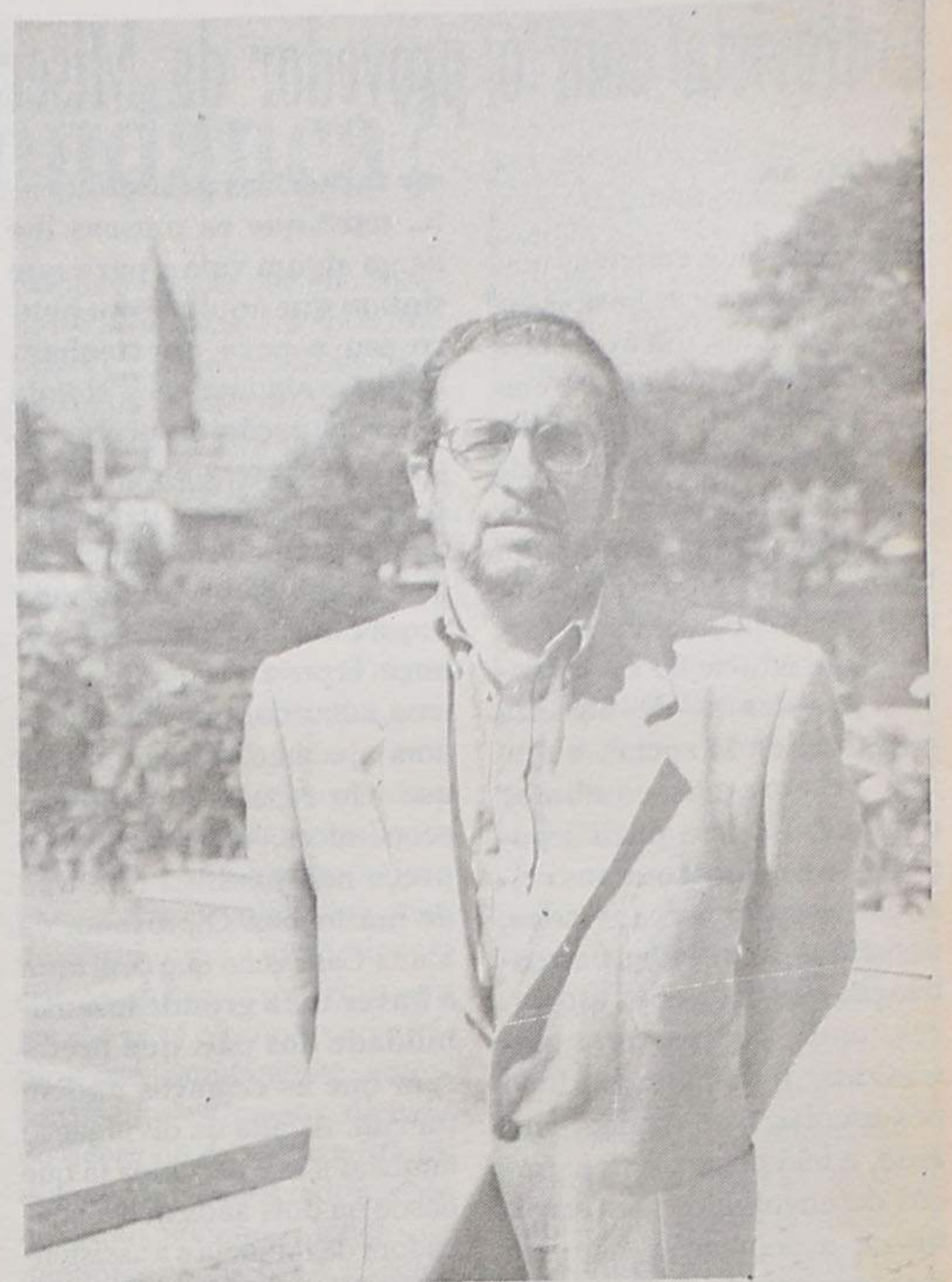

Entrevista de Xana Couto

buscá-las, almoçam, lancham e depois, por volta das 17h, regressam a casa. É uma forma de estarem ocupados durante o dia, convivendo com pessoas que têm o mesmo tipo de preocupações e de sensibilidades. Nos últimos tem-

pos, além dos médicos que ajudam gratuitamente a Santa Casa, surgiram também algumas pessoas que, como voluntárias, se deslocam ao Lar na tarefa de dar apoio moral aos idosos: conversam com eles,

cont. pág. seg.

Síntese das ideias de Amadeu Morais

Como o nosso Lar, há muito poucos em Portugal.

Estas coisas (o Centro de ATL) não devem ser fornecidas gratuitamente, para que as pessoas lhes dêem algum valor.

Continua a haver uma grande insensibilidade dos pais que preferem que as crianças andem na rua.

Nós não nos queremos «espalhar ao comprido».

Não há ninguém, hoje, que possa ter a certeza de não vir a precisar da Misericórdia amanhã.

MATOS VIEGAS

MÉDICO ESTOMATOLOGISTA

DOENÇAS DA BOCA E DENTES

Acordo com: A.D.S.E. - A.C.A.S.A. - E.D.P. - C.T.T. CAIXA GERAL DE DEPÓSITOS E S.A.M.S., PHILIPS

RUA 19 N.º 364-1.º DT.º - TELEF. 721024 - ESPINHO

EDIFÍCIO "SORAYA"

A QUALIDADE QUE FALTAVA EM ESPINHO ★ A TRANQUILIDADE IDEAL DO SEU LAR

ÂNGULO DAS RUAS 14 E 37 - T3 COM SUITE * LOJAS

Apartamentos com grandes áreas, acabamentos de luxo e local privilegiado. Isolamento térmico e acústico, vidros duplos, vídeo-porteiro, elevador, arrumos (30 m²), parabólica, garagem e muito mais...

FACILIDADES DE PAGAMENTO.

Soc. Turística Salgueiral, Lda.
Apartado 80
Tel. 02-7322036 * Fax 7323669
Silvalde - Espinho

TEMOS AINDA EM ESPINHO:
Lojas nas Ruas 8, 16, 18, 23 e Avª 24
Escritórios no Ed. S. Pedro
Garagens na Rua 19
Armazém (700m²)

Entrevista com o provedor da Misericórdia de Espinho

cont. pág. ant.

incentivam-nos, entretêm-nos.

Para as crianças há dois estabelecimentos: um é o Centro de ATL (Actividades de Tempos Livres); o outro é um infantário, o Centro Infantil de Espinho 2.

O primeiro funciona num bairro da Ponte d'Anta, um bairro com problemas de formação e educação da infância, problemas de alguma marginalidade social, e que nós procuramos combater disponibilizando para a população um local onde as crianças possam ser apoiadas, assistidas, auxiliadas na realização dos trabalhos escolares, onde podem estar entretidas, tudo num período pós-escolar. Este serviço, contudo, e não obstante os esforços desenvolvidos para sensibilizar a população, não tem tido uma grande receptividade por parte do público, estando-se aquém das possibilidades que o serviço pode fornecer. Amadeu Morais entende que mesmo atendendo a que esta é uma população com carências, estas coisas não devem

ser fornecidas gratuitamente, para que as pessoas lhe dêem algum valor, para que sintam que aquilo é um pouco seu e para que tenham também alguma necessidade e preocupação de preservar, manterem e conservarem aquele serviço. É por isso que foi estabelecido um preço quase simbólico que não paga sequer um lanche de uma criança. O pessoal é qualificado - uma educadora de infância e uma ajudante - e certamente que não é pelas dificuldades económicas, uma vez que o preço não justifica este tipo de limitações. O provedor da Santa Casa acha que continua a haver uma grande insensibilidade dos pais que preferem que as crianças andem na rua. A falta de divulgação também não é desculpa já que desde há dois anos que a educadora de infância e a assistente da Misericórdia fazem um «porta-a-porta». Há é uma falta de preparação dos pais que, por vezes, leva a isto. É um trabalho que pode levar muitos anos a dar resultados. Mesmo assim vão havendo famílias que mostram gran-

de preocupação: este ano chegamos a encarar a possibilidade de não abrir, uma vez que o número de crianças era extremamente reduzido e quase não justificava a despesa que ali estávamos a fazer. Só que foram muitas as famílias que se abeiraram de nós a pedir para mantermos o serviço porque não tinham onde deixar as crianças. Nós à partida vamos mantê-lo uma vez mais para ver se há uma inversão da situação.

As crianças têm também um infantário, o Centro Infantil de Espinho 2. Funciona junto ao hospital, num terreno com jardim e parque infantil, propriedade da Segurança Social mas cuja exploração foi entregue à Santa Casa, apesar desta ter chegado recentemente a acordo quanto à sua aquisição.

Preocupado, sobretudo, com o início do funcionamento destas obras, o dr. Amadeu Morais diz que, a longo prazo, o único projecto em vista da Misericórdia de Espinho será o de retomar o hospital, de que é proprietária. Isso depende das orientações políticas a nível do Ministério da Saúde. Fomos confrontados com a possibilidade de o ministro da Saúde nos devolver o hospital desde que a Misericórdia encare essa possibilidade, o que, no entanto, não irá acontecer enquanto os novos sectores a implementar não estiverem a funcionar. Isso envolveria muita coisa ao mesmo tempo e quem tenta fazer muita coisa, ao mesmo tempo, «espalha-se ao comprido». E nós não queremos isso.

A Santa Casa da Misericórdia de Espinho não tem um grande património. Sendo uma instituição recente, da idade do próprio concelho, possui apenas o edifício do hospital (que lhe dá algum rendimento, na medida em que o Estado lhe paga uma renda), o actual Lar de Idosos, a construção que está a fazer e um ou dois prédios deixados por benfeitores. Mais uma razão para destacar a importância das campanhas de recolha de donativos que essa instituição leva a cabo todos os anos e que o seu provedor realça num último apelo a todos os espinhenses, para que se aproximem mais da Santa casa da Misericórdia de Espinho, para que a ajudem, para que responda de uma forma altamente positiva à campanha de angariação de fundos que vai ser lançada logo após o Verão, com esta certeza: não há ninguém, hoje, que possa ter a certeza de não vir a precisar da Misericórdia amanhã.

Notícias do Brasil

Turismo em Portugal para brasileiro ver...

Por Dagmar Lourenço *

Recentemente estive-ram no Rio de Janeiro, S. Paulo e Recife várias auto-

xador dr. Pedro Meneses e o vice-presidente do ICEP, eng. Luis Correia da Silva.

Foi realizada uma avaliação Portugal/ERJ de acordos para formação e infor-



Da esquerda para a direita: O secretário de Estado do Turismo, Alexandre Relvas, o ministro do Comércio e Turismo, Faria de Oliveira, o embaixador de Portugal no Brasil, Pedro Meneses e o membro do ICEP, Correia da Silva

ridades portuguesas, que vieram falar sobre turismo em Portugal.

No Rio, o encontro decorreu no Palácio São Clemente, residência oficial do cônsul geral de Portugal.

Na foto que acompanha estas notas, vemos o secretário de Estado do Turismo em Portugal, dr. Alexandre Relvas, o ministro do Comércio e Turismo, dr. Faria de Oliveira, o embaixador de Portugal no Brasil, Pedro Meneses e o membro do ICEP, Correia da Silva.

Os quatro concederam uma entrevista colectiva aos jornalistas brasileiros e, depois, realizaram uma sessão de vídeos sobre Portugal, destinada a empresários, dirigentes de hotelaria e agentes de viagem.

Essa sessão foi organizada pela Turisrio, com a presença do secretário da Indústria e Comércio de Turismo do Estado do Rio de Janeiro, Ronaldo César Coelho.

mação turística, visando a melhoria dos serviços no sector hoteleiro.

Vovó Guiomar mais parece uma menina!

Ela é uma pessoa muito querida na comunidade luso-brasileira, que convive nas festas realizadas no Orfeão Português, no Rio de Janeiro.

Natural da Madalena, Dercy Gonçalves tem 89 anos de idade, mas parece uma menina, cheia de vida e alegria, com muito amor para dar a todos.

Num desfile de modas, realizado no Clube Orfeão Português, para as senhoras da sociedade luso-brasileira, entre diversas jovens e algumas senhores, eis que desfilou a nossa querida vovó Guiomaq, com roupas adequadas para senhoras. Foi o maior sucesso e muito aplaudida.

Na foto, vemos a vovó desfilando, com roupa branca e com muito elegância. Ela abriu caminho para outras senhoras, que tinham vergonha de desfilarem numa passarela e mostrar roupas bonitas.



Vovó Guiomar como é carinhosamente chamada, é muito querida pelos frequentadores do Clube do Orfeão Português e em 17 de Março passado foi convidada a desfilarem com outras jovens, apesar dos seus 88 anos de vida cheia de vigor e alegria

* Correspondente de «DE» no Brasil

PASSA-SE

- Boutique - Renda baixa

- Café Snack-Bar - Junto de fábricas - bom movimento

Telef. 056-754004

VENDE-SE

Lindo terreno de Pinhal para moradia
Rua da Lomba em Anta/Próximo da Rua 19
Telef. 731 34 62/Dia - 731 34 46/Noite

RUA ASFALTADA • REDE DE ENERGIA E TELEFONES • ÁGUA CANALIZADA

VENDE-SE

Apartamentos de luxo prontos a habitar
e 1 loja na Avenida 8 nº 828
a 200 metros da praia

Ver no local ou contactar telefones: 7642104 ou 7644764

ALUGA-SE OU VENDE-SE ESTABELECIMENTO

C/ 100 m2 de área
+ 50 m2 de cave e 60 de logradouro
Rua 30 nº 600

Telef. 72 03 25 / 977 - Fax 731 04 36

Mercado Municipal:

Para quando a sua recuperação ou mudança?

Não se compreende de maneira nenhuma o critério das prioridades quanto a obras de interesse que tem sido adoptado.

Não poderá ser orientação aceitável disponibilizar verbas importantes para levar a efeito obras novas, cuja prioridade é discutível, e descuidar a conservação de património existente e de invejável interesse sócio-económico.

Vamos referir-nos, por acaso, ao que se passa com o mercado municipal de funcionamento diário, valia de muito interesse e indispensável numa terra de turismo e mais vocacionada, na opinião de responsáveis autárquicos, para a prestação de serviços, dado o seu pequeno impacto como centro industrial.

Seja como for, utilize-se o critério que se utilizar, Espinho passou rapidamente de um lugar a freguesia, de freguesia a modesta vila sem comarca, depois em cidade, sempre em ritmo acelerado de desenvolvimento, tornando-se, com muito mérito das suas gentes, pela iniciativa privada, num verdadeiro centro comercial com uma importante área de influência onde diariamente desaguardam milhares de pessoas dos concelhos e freguesias limítrofes, que aqui acorrem para transacções: compras, vendas e ainda por motivos de lazer.

Espinho continua a crescer porque foi fadada para ser um centro importante, dadas as suas condições naturais, as suas acessibilidades mais ou menos cuidadas, que talvez não tenham crescido tanto como as necessidades de uma terra em desenvolvimento galopante que, de grande que já é, se torna pequena por escassez de áreas disponíveis a preços acessíveis.

De qualquer maneira, a cidade cresceu, como tem crescido a sua densidade populacional. Não percamos, no entanto, o fio à meada.

O mercado municipal foi dimensionado para uma época há muito ultrapassada. A própria localização já há muito que deixou de ser a ideal. Esqueçamos, por momentos, o seu grau de degradação e aspecto nada acolhedor, para nos referirmos ao que se passa, dia a dia, nas ruas que o circundam (ruas 16, 18, 23 e 25), todo um quarteirão no centro comercial da cidade, em que o trânsito é caótico, impossível mesmo, nada podendo fazer o policiamento de trânsito porque se actua com o rigor da lei e das posturas municipais o mercado falha imediatamente por impossibilidade do seu abaste-

cimento normal e incapacidade de servir a sua cada vez maior clientela.

O trânsito é desordenado e



aos peões não é possível utilizar em segurança os passeios, quanto mais as ruas para onde transbordam já vendedores, sobretudo de peixe.

Trata-se de um espectáculo diário impróprio de uma terra que se vaticina de serviços de qualidade cosmopolita.

Além disso, sem dimensões adequadas ao desenvolvimento demográfico da cidade, o mercado peca pela precariedade das condições de trabalho dos seus comerciantes e clientes.

Nestas condições, fácil será concluir que aquelas instalações não poderão continuar por muito mais tempo naquele local, a não ser que o pensamento seja acabar de vez com aquela estrutura comercial para dar lugar a uma eventual grande área comercial que também já não cabe na cidade, nem seria a melhor solução sócio-económica.

Ora, não vai longe o tempo em que se pensou que deveria ser construído um novo mercado nos terrenos a nascente da rua 20 confinantes com os da feira semanal, onde há uma zona livre mais ampla e com melhores acessos. Os próprios comerciantes seriam beneficiados com a proximidade e afinidade da feira.

Por outro lado, a nobreza do terreno onde se situa o mercado actual, destinado a construção urbana moderna para comércio e habitação daria um novo e condigno aspecto ao local e garantiria uma operação económica para se avançar com um novo mercado, amplo e com estruturas de base para os fins em vista.

Não se deve esquecer que a política do ambiente preconizada pelas directivas da CEE

não pode ser respeitada nas actuais instalações do mercado municipal.

Deve considerar-se ainda

hora abrir as portas aos clientes.

Se é certo que a mudança do mercado para novas instala-

demos esquecer que no concelho e arredores há todo um sector agrícola de subsistência que mais facilmente encontraria na cidade facilidade de escoamento e um rendimento que viria a reflectir-se no seu nível de vida e poder de compra, com o que mais teria a beneficiar também o comércio local.

Não merece a pena tecer mais comentários. Toda a gente sabe e compreende o quanto é prioritária a construção dum novo mercado municipal com vantagens sócio-económicas para todos os intervenientes: comerciantes, vendedores, compradores, comércio em geral e para o próprio município, que rapidamente amortizaria o investimento, alienando o terreno do velho edifício, obtendo um maior rendimento no novo mercado dotado de melhores condições e mais espaço, podendo recorrer, inclusive, a financiamentos comunitários.

Oxalá que sobre o assunto tenhamos em breve boas notícias. Espinho merece um mercado maior e melhor.

João Gomes

que a zona habitacional envolvente é fortemente penalizada com o movimento e os ruídos que alta madrugada se produzem com os camiões e carros que vêm abastecer o mercado, para esse poder a boa

ções, não longe do centro, traria vantagens aos consumidores, não é menos certo, que os comerciantes também teriam a ganhar com mais amplas superfícies.

Por outro lado, não nos po-

Para(lamento)

1 - Sendo a feira semanal de Espinho, por assim dizer, um "ex-libris" popular de propaganda da terra, impunha-se que pelo menos o piso dos arruamentos destinados às pessoas nas suas compras semanais estivesse em razoável estado de conservação, o que não acontece. O senhor vereador do pelouro procure dar uma voltinha, a começar pela zona sul, da Rua 37 para norte e já verificará que o alcatrão, tal como algumas estradas da cidade, já coleciona imensos buracos onde as pessoas enfiam os pés e se magoam. Aliás, trata-se de um serviço de extrema simplicidade, que poderá contribuir para o bom nome de Espinho depois de rectificado.

2 - A colocação de lixos domésticos à porta dos domicílios deve ser efectuada à hora do jantar, uma vez que só nessa altura as equipas encarregadas da recolha percorrem as artérias citadinas. Entretanto, verifica-se que alguns munícipes desconhecem esses horários e logo pela manhã colocam os sacos à porta, originando que gatos e cães vadios arrombem as embalagens e espalhem os detritos pelo chão. Também aos domingos, quando não há recolha domiciliária, existem pessoas que trazem para a rua os seus lixos. Outros, porém, num gesto pouco ortodoxo, colocam os sacos à porta de terceiros ou nas papelarias, que não se fizeram para essa prestação de serviços.

3 - Nas cancelas ferroviárias da Rua 33, com o trânsito contínuo de viaturas em dois sentidos, qual é o espaço destinado aos transeuntes? Ainda por cima, do lado da Avenida 8 os paralelos estão todos levantados para que e queda dos peões seja mais aparatosa. Nem a CP nem a Câmara ligam patavina. Se calhar, nenhuma destas entidades conhece o problema "in loco". Basta passar por lá... a pé, de preferência à noite!



INSTITUTO SUPERIOR DE ESPINHO (ISESP)

CURSOS SUPERIORES

● CONTABILIDADE E INFORMÁTICA

● CIÊNCIAS DA COMUNICAÇÃO

● GESTÃO HOTELEIRA

● TURISMO

INFORMAÇÕES
INSCRIÇÕES
MATRÍCULAS

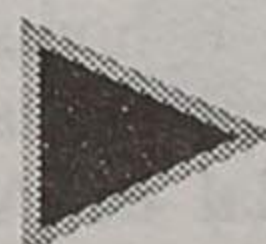

RUA 36, N.º 297 - AP.º 443 - ESPINHO
TEL. (02) 72 22 72

• Na última fase de reconhecimento



Turno E - Quinta-feira, Grande Farmácia, Rua 8, nº 1025; sexta-feira, Conceição, Rua S. Tiago, nº 709, Silvalde; sábado, Teixeira, Centro Comercial Solverde/1, Avenida 8; domingo, Santos, Rua 19, nº 263; segunda-feira, Paiva, Rua 19, nº 319; terça-feira, Higiene, Rua 19, nº 293; quarta-feira, Grande Farmácia, Rua 8, nº 1052.

† António Fernando Rodrigues da Silva Couto

MISSA DO 12º ANIVERSÁRIO

Sua esposa e filhos, na passagem do 12º aniversário do seu falecimento, mandam celebrar missa no dia 22, sábado, pelas 19 horas, na Igreja Matriz de Espinho. Desde já agradecem às pessoas que possam comparecer a esta celebração.



† Adelino de Oliveira Dias de Assunção
AGRADECIMENTO E MISSA DE 7º DIA

Sua família vem por este meio agradecer a todas as pessoas que participaram no funeral do saudoso extinto. Comunicam que a missa de 7º dia será celebrada no dia 23, domingo, às 9 horas da manhã, na Capela de N.ª Sr.ª do Mar e às 19 horas, na Igreja Paroquial de Silvalde. Desde já agradece a quem possa comparecer.

† António Rodrigues de Castro Moreira

5º Aniversário do Seu Falecimento

Sua esposa, filhas, genro e netos, recordam com saudade o 5º aniversário do falecimento do seu ente querido.

Paz à Sua Alma.



† Manuel Domingues de Oliveira
MISSA DE ANIVERSÁRIO

Sua esposa, vem por este meio comunicar que será celebrada missa por alma do saudoso extinto dia 21, sexta-feira, pelas 8 horas da manhã, na Igreja Matriz de Espinho. Agradece desde já a quem comparecer.



† Macário Rodrigues da Silva
Missa do 2º Aniversário

Sua esposa, filhos, nora e netos participam às pessoas das suas relações e amizade que dia 22, sábado, às 19 horas, será celebrada uma missa em sufrágio de sua alma, na Igreja Matriz de Espinho. Antecipadamente agradecem a quem comparecer.



† Maria Henriqueta de Oliveira Carvalho e Silva

AGRADECIMENTO E MISSA DE 7º DIA

Seus irmãos, cunhados, sobrinhos e demais família vêm, por este meio, reconhecidamente, agradecer às pessoas que tomaram parte no funeral da saudosa extinta, ou que de outro modo manifestaram pesar e participar que, hoje, quinta-feira, pelas 19 horas, se celebra missa de 7º dia na Igreja Matriz de Espinho, pelo que reiteram o agradecimento a quantos participarem em tão piedoso acto.

Espinho, 20 de Julho de 1995.

António Augusto de Oliveira e Silva - Irmão
D. Rosa Margarida de Oliveira Lopes - Irmã
D. Maria Adelaide Rodrigues Vieira e Silva - Cunhada
José Camarinha Lopes - Cunhado

Funerária N.ª Sr.ª D'Ajuda - Sancebas & Luis Alves
Rua 20 Nº 887 - Espinho - Telef. 72 51 29



† Fernando Pereira dos Santos Machado da Fonseca

AGRADECIMENTO E MISSA DE 7º DIA

Sua esposa, filho, nora, netos e demais família vêm, por este meio, reconhecidamente, agradecer às pessoas que tomaram parte no funeral do seu ente querido, ou que de outro modo manifestaram pesar e participar que hoje, quinta-feira, pelas 19 horas, celebra-se missa de 7º dia na Igreja Matriz de Espinho, pelo que reiteram o agradecimento a quantos participarem em tão piedoso acto.

Espinho, 20 de Julho de 1995.

Funerária N.ª Sr.ª D'Ajuda - Sancebas & Luis Alves
Rua 20 Nº 887 - Espinho - Telef. 72 51 29

† Manuel Ferreira Lopes

MISSA DO 2º ANIVERSÁRIO

Sua família recorda-o com grande saudade e participa a todas as pessoas que o estimavam que mandam celebrar missa, por sua alma, dia 23, domingo, pelas 11 horas, na Igreja Paroquial de Anta. Desde já agradecem a quem comparecer.



† Dr. Henrique Neves Estima

Sua família manda celebrar missa pelo 2º aniversário do seu falecimento no dia 22 de Julho, às 19 horas, na Igreja Matriz de Espinho.



† José Manuel Cadete Gonçalves Duarte
(Funcionário do Casino)

AGRADECIMENTO E MISSA DE 7º DIA

Seus filhos, nora, sobrinha e demais família, vêm, por este meio, reconhecidamente, agradecer às pessoas que tomaram parte no funeral do seu ente querido, ou que de outro modo manifestaram pesar e participar que, segunda-feira, dia 24, pelas 19 horas, se celebra missa de 7º dia na Igreja Matriz de Espinho, pelo que reiteram o agradecimento a quantos participarem em tão piedoso acto.

Espinho, 20 de Julho de 1995.

Américo Manuel Soares Cadete - Filho
Rui António Soares Cadete Gonçalves Duarte - Filho
Estrela do Céu Pereira Oliveira Cadete - Nora
Eduarda Maria Dias Oliveira Soares - Sobrinha

Funerária N.ª Sr.ª D'Ajuda - Sancebas & Luis Alves
Rua 20 Nº 887 - Espinho - Telef. 72 51 29



† Alberto de Oliveira Lopes
(Funcionário da Auto-Viação de Espinho)

AGRADECIMENTO E MISSA DE 7º DIA

Sua esposa, filhos e demais família vêm por este meio, reconhecidamente, agradecer às pessoas que tomaram parte no funeral do seu ente querido, ou que de outro modo manifestaram pesar, pedindo desculpa por qualquer falta que, involuntariamente, tenha acontecida e participar que, sábado, dia 22 pelas 19 horas, se celebra missa de 7º dia na Igreja Matriz de Espinho, pelo que reiteram o agradecimento a quantos participarem em tão piedoso acto.

Espinho, 20 de Julho de 1995.

Funerária N.ª Sr.ª D'Ajuda - Sancebas & Luis Alves
Rua 20 Nº 887 - Espinho - Telef. 72 51 29



† Alberto Fernandes da Graça
(Aposentado da Guarda Fiscal)

AGRADECIMENTO E MISSA DE 7º DIA

Sua esposa, filhos, noras, netos e demais família, vêm, por este meio, reconhecidamente, agradecer às pessoas que tomaram parte no funeral do seu ente querido, ou que de outro modo manifestaram pesar e participar que hoje, quinta-feira, pelas 19 horas, se celebra missa de 7º dia, na Igreja Matriz de Espinho, pelo que reiteram o agradecimento a quantos participarem em tão piedoso acto.

Espinho, 20 de Julho de 1995.

D. Maria Josefina - Esposa
Alberto Costa da Graça - Filho
Dirceu Costa da Graça - Filho
Fernando Costa da Graça - Filho
D. Maria de Fátima Mata Graça - Nora
D. Ana Maria Rodrigues Graça - Nora

Funerária N.ª Sr.ª D'Ajuda - Sancebas & Luis Alves
Rua 20 Nº 887 - Espinho - Telef. 72 51 29

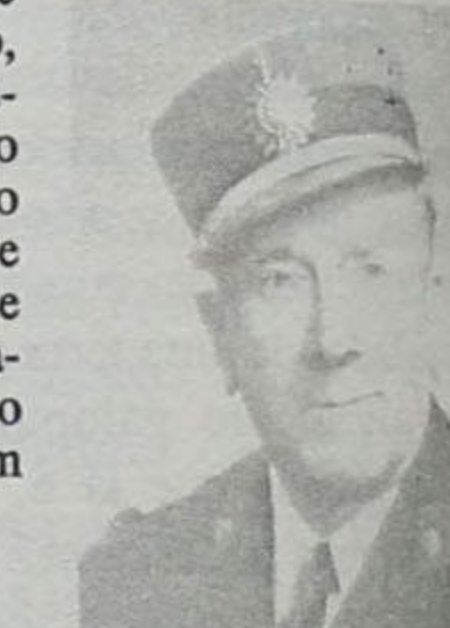

† Graciosa Lopes da Costa

AGRADECIMENTO

Seus filhos, nora, genro, netos e demais família, vêm por este meio agradecer a todas as pessoas que participaram no funeral e na missa de 7º dia da saudosa extinta.

Agradecem às pessoas que participarem no ofertório a realizar dia 30, domingo, após a primeira missa (7h30 da manhã), na Igreja Paroquial de Silvalde.

Funerária Eudósia Isabel Guerreiro Nieves
Rua da Boa Nova nº 2 - Silvalde - Telef. 72 33 92



† Albino Ferreira

MISSA DO 8º ANIVERSÁRIO

Com infinda saudade daquele que muito amamos em vida e cuja memória veneramos, sua mulher, filhos e nora participam que dia 25, terça-feira, às 8 horas da manhã, será celebrada na Igreja Paroquial de Anta, eucaristia pelo seu eterno descanso. Agradecem reconhecidamente, às pessoas amigas que se dignarem assistir a esta celebração.



† Armando Herdeiro Figueiredo

2º ANIVERSÁRIO DO SEU FALECIMENTO

Um grupo de amigos manda celebrar pelas 16 horas, amanhã, dia 21 de Julho, na Igreja Matriz de Espinho, uma missa em sufrágio da sua alma, seguida de romagem ao cemitério, para colocação de um ramo de flores, na sua sepultura.



O Turismo exige limpeza e higiene - cuidemos da passagem subterrânea e suas obras de arte

Com a entrada em pleno de mais uma época alta do Turismo, afigura-se-nos que se impõe chamar à atenção para diversas lacunas e insuficiências mais gritantes que constituirão, certamente, um cartaz negativo para a tão apregoada política de orientar Espinho para o turismo e consequente prestação de serviços a ele inerentes.

Referiremos, antes de mais, o que se refere à limpeza e higiene de uma estância balnear que se pretende impor com vocação cosmopolita. Já se lavaram mais as ruas, antigamente, do que agora.

Toda a zona pedonal, e não só, deveria passar por um constante serviço de lavagem e limpeza, para transmitir uma imagem atraente e convidativa.

Não podemos deixar de salientar a necessidade de manter asseada, lavada, varrida e pintada nas paredes a passagem subterrânea, na continuação da Rua 19 e sua ligação à Avenida 8 e praia, conservando também o seu piso.

A Junta de Freguesia, oportunamente, enriqueceu aquela estrutura com uma valiosa coleção de azulejos retratando com muito rigor momentos altos da história de Espinho, dando uma perfeita ima-

gem da evolução ímpar de crescimento e desenvolvimento do que viria a ser uma cidade moderna.

Trata-se de uma coleção riquíssima que deve ser bem protegida. Quantas vezes temos notado a presença de fotógrafos, amadores e não só, a recolher imagens de todos aqueles painéis e, não menos vezes, muitos turistas estrangeiros a filmar toda aquela sucessão de imagens dos azulejos.

A Junta prestou um relevante serviço, dando nota do seu acentuado bairrismo, amplamente reconhecido e apreciado.

No entanto, as paredes que lhe servem de moldura já não revelam o mesmo cunho de interesse e bairrismo. Temos de convir que, quanto a limpeza, gosto e conservação, deixam muito a desejar, nada abonando os pelouros do turismo, obras e limpeza.

Tudo revela uma pobreza e falta de gosto deplorável.

E se é certo que a não conservação das pinturas das paredes é miserável, não o é menos a do pavimento já deteriorado, com pastilha destruída em diversos locais.

Além de tudo isto, que já não é pouco, acontece ainda que com as faltas de civismo de muitos utentes e de uma fiscalização cuidada, por vezes se nota um cheiro nauseabundo, que é condenável em qualquer unidade industrial, quanto mais numa «sala de visitas» duma estância de turismo que se pretende seja o «ex-libris» e bandeira promocional dum futuro auspicioso em que se pretende apostar preferentemente.

Se não se tomarem medidas muito sérias de enriquecimento de tudo o que vai para além de tão belos painéis, receamos seriamente que a degradação da limpe-



za e higiene fomentem, como costuma verificar-se, infelizmente, em muitos locais, o vandalismo, com as suas consequências e custos. O aspecto cuidado e o asseio permanente são as melhores armas contra os desacatos e

a falta de respeito pelas obras de arte.

Daqui apelamos aos pelouros do turismo e das obras para que avancem em força e rapidamente com a defesa do que temos de bom porque é um investimento, quiçá, o

mais valioso e prioritário. Mais obras, mais valias, sim; mas, antes do mais, cuidar do que já existe de bom e custou caro, para não termos de lamentar a sua degradação.

Gomes de Castro

MÉDICOS DENTISTAS

**JORGE FERREIRA
BRUNO MORRIS**

SAMS, ADSE, CGD

Telefone, 728693

Edifício S. Pedro - Sala W - Rua 23, n.º 174

Salué 24/07/95

*Hugo David
Melo Marinho*

Seus pais, tias, tios e primos,
na passagem de mais um aniversário,
vêm por este meio desejar-lhe muitas felicidades.

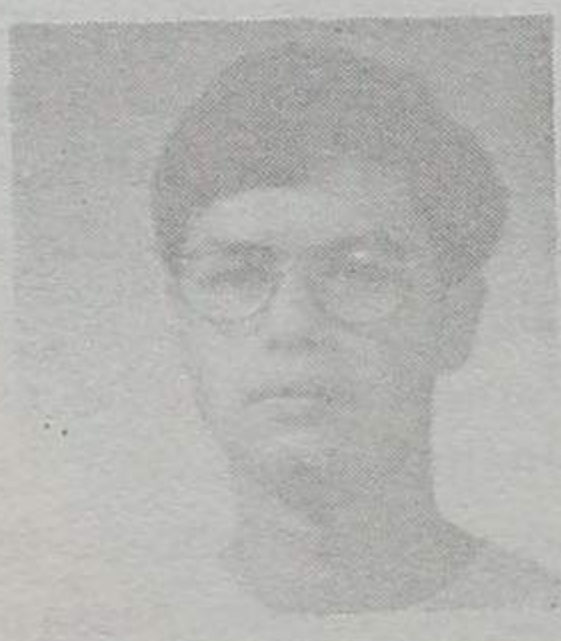

Radio RGA
Globo Azul
FM 92.0
ESPINHO
Um céu AZUL todos os dias

CENTRO BRITÂNICO DE ESPINHO

Rua 19, N.º 833/855 - Sala G - 4500 ESPINHO - Telef. 728517

DE

LAURA EMÍLIA DE MIRANDA FERAZ MAGALHÃES e ROGÉRIA VIEIRA PINTO GOMES

«Mrs. MAGALHÃES»

«Mrs. GOMES»

ABERTAS INSCRIÇÕES

NÍVEIS LECCIONADOS

INICIAÇÃO = INTERMÉDIO = AVANÇADO

Exames oficiais pela Universidade de Cambridge

F. C. E. = First Certificate in English

C. P. E. = Certificate of Proficiency in English

ISPAB

INSTITUTO SUPERIOR
DE
PAÇOS DE BRANDÃO

(LOCALIZAÇÃO: 20 Kms a Sul do Porto)

Reconhecido pela Portaria n.º 1119/91 de 29 de Outubro e Portaria 1236/93 de 2 de Dezembro

BACHARELATOS (3 Anos)

- *Relações Públicas e Publicidade*
- *Línguas e Secretariado*
- *Gestão e Contabilidade* - Auditoria
- Informática
- Empresarial
- *Relações Internacionais*
Engenharia Química Industrial

CURSOS DE ESTUDO SUPERIORES ESPECIALIZADOS (Equivalente a Licenciatura - 2 Anos)

- *Gestão e Contabilidade*
- *Relações Públicas e Internacionais*

SECRETARIA PARA MATRÍCULAS E INFORMAÇÕES

Largo da Igreja - 4535 Paços de Brandão - Tel. 02.7451005/9 - Fax 02.7449277

Varanda da Costa Verde

Nesta cidade de surpresas

“Céu” para automobilistas “inferno” para peões...



Agostinho Almeida

É um pouco esta a mentalidade da maioria dos automobilistas que vagueiam, rua abaixo rua acima, ao volante de um automóvel pelas aldeias e cidades deste Portugal periférico de uma Europa evoluída. O “céu” para eles, com todo o conforto e bem-estar, estacionando onde lhes apetece; o “inferno” para os demais pedestres, que se obrigam a atuar as conhecidas grosserias e as peculiares incivildades.

Não admira que Espinho seja o “paradigma” de seres com estas características. Se se dirigem para a praia, logo pensam que o melhor é levarem também o carro para a areia, ou, no mínimo, deixá-lo no pátio inferior das praias centrais. Ao verificarem a impossibilidade de concretizar os seus intentos, não estão com meias medidas e recorrem à berma proibida da avenida marginal, detentora de imensos sinais bem visíveis, e lá fica “plantado” o veículo. Este procedimento anómalo (que pode verificar-se na gravura), leva a duas conclusões graves: ou os automobilistas não sabem identificar os sinais do Código da Estrada e

nesse caso conduziriam apenas carrinhos de supermercados; ou então, sabem muito bem o que estão a fazer e estão conscientes da transgressão, mas esperam a benevolência das autoridades. Em qualquer dos casos é um desrespeito flagrante não apenas para a PSP a quem compete o cumprimento das normas legais, mas também para a autarquia que teve o trabalho de legislar a postura, e ninguém liga patavina às regras instituídas.

Mas não é só aqui, à beira-mar, que o comodismo das pessoas vem ao de cima. Também junto a supermercados, especialmente na Rua 16, a norte dos Bombeiros Voluntários de Espinho, as pessoas “colocam” os carros sobre os passeios e vão tranquilos fazer as compras, sempre com a viatura à mão. Não se dão ao trabalho de procurar estacionamento noutro local mais adequado. Só não levam as viaturas para dentro dos estabelecimentos, porque “não dá jeito”.

Creemos, entretanto, que a PSP não se tem mostrado particularmente activa neste domínio, originando a que o caos progressivamente se instale. Para muitos automobilistas, estes já são “direitos adquiridos”. Pelo menos até um dia em que um bom serviço de reboques faça a “transferência” das viaturas para outro local, cujos custos “pesam” bem mais do que a negligência ou o abuso de quem não é capaz de andar a pé 100 ou 200 metros. E no caso de impossibilidade técnica para efectuar os reboques, pelo menos um serviço de bloqueamento deve

estar acessível a uma secção de Polícia que nunca mais é contemplada pela Autarquia com instalações condignas para ampliação dos efectivos. Nem com o antigo Matadouro devoluto...

Mas, voltando à zona da beira-mar, as pessoas ficam

vicas atingiram o ponto de ruptura e estão todas invertidas: os passeios que se fizeram para peões circularem, são ocupados pelas viaturas e as pessoas têm de andar pelo meio da rua. Nos cruzamentos de maior tráfego não existe sinalização eléctrica que contemple os

cadórias, que são “acolhidos” durante semanas nas linhas secundárias para “armazenamento”, prejudicando ainda mais a livre circulação.

Na Rua 7, aquando do encerramento ao tráfego automóvel, a CP transformou a passagem para peões, com

bem só”. É que ainda por cima, nesta passagem de nível, os automobilistas tapam a saída (ou entrada) do lado da Avenida 8, com o estacionamento indevido de viaturas.

Mas o comodismo dos condutores de automóveis não se fica por aqui, uma vez que parece não ter adiantado nada a construção de dois parques de estacionamento na zona da Praia da Seca: um do lado nascente e outro do lado poente, servidos por uma passagem desnivelada sobre a linha da CP para facilitar a movimentação das pessoas que chegam de carro. Acontece, que embora hajam lugares vagos nos parques, as pessoas preferem deixar os carros aparcados sobre os passeios do pontão do Rio Largo, ou então viaduto sobre o caminho-de-ferro, do que levá-los para local adequado. Ou seja: os automobilistas preferem as transgressões e o total desrespeito pelos equipamentos destinados a peões.

Se aliarmos este rol de anomalias aos constantes engarrafamentos, tanto a poente como a nascente das passagens de nível das ruas 23 e 33, onde continua a faltar sinais orientadores de percursos alternativos, teremos que considerar que em Espinho tudo vai mal neste sector!



espantadas como é possível circular, a partir da curva da Rua 23, onde o “funil” começa. Os autocarros com turistas deparam com o primeiro espectáculo ~ “chocante”, que atinge de igual maneira outras viaturas de dimensões longas. Dificilmente as pessoas se lembram que na orla marítima pode surgir um grave incêndio que necessite da pronta intervenção dos bombeiros, através de várias viaturas pesadas. Agora pergunta-se: como irão responsabilizar-se as pessoas se ocorrerem obstáculos à fluidez do trânsito, só porque alguém “entupiu” com estacionamentos indevidos a artéria?

Nesta cidade as normas ci-

pedestres e às vezes nem as passeadeiras estão pintadas, quando nem existem. Recipientes para os lixos também só os há em determinados locais, o que significa para atingirmos a verdadeira qualidade de vida ainda temos muito que pedalar.

Para além de todas estas anomalias, ainda por cima temos um caminho-de-ferro que corta a cidade, passa pelo meio com grande ruído e dá-se ao luxo de não criar condições mínimas para os cidadãos transitarem de um lado para o outro. Mas, como se tudo isto não bastasse, a estação de Espinho ainda recebe “despachos” de comboios extensos com vagões de mer-

uma espécie de “puzle” metálico, onde as pessoas entram e depois se têm de equilibrar sobre um estreito estrado onde cabem três pessoas de cada vez. Se o chocalho estiver a funcionar... cuidado, porque pode surgir um comboio rápido naquela perigosa curva que tem ceifado a vida a muita gente. O ditado antigo dizia: “Um mal nunca

CLÍNICA DE MEDICINA DENTÁRIA

Acordos com : PSP, ACASA, CGD, EDP, SAMS, PHILIPS

Dr. Jorge Pacheco - Dr.ª Eva Pacheco - Dr.ª Palmira Castro

Dr.ª Cristalina Aguiar - Dr.ª Paula Amorim

Dr. Horácio Monteiro da Costa — Cirurgia Estética - Maxilo Facial

ORTOPANTOMOGRÁFIA, TELERRADIOGRÁFIA, IMPLANTOLOGIA, ORTODONTIA (fixa e removível), PRÓTESE (fixa e removível)

Rua 8 n.º 381-1.º • 4500 ESPINHO • Telef. 722718

Dr. Vitor Hugo
MÉDICO DENTISTA

SAMS - S. QUADROS - C.G.D. - ACASA - P.S.P.

Rua 19 n.º 342 - 1.ª Sala 4 - Telef. 731 27 70
E S P I N H O

Tele-Rocha

Projectos-instalações de gás
Móveis e Electrodomésticos
Cozinhas por medida

Rua 24 - 771 - Tel. (02) 721612
Secção de gás - Rua 31, 469 - ESPINHO
Telef. (02) 720325 - Fax (02) 7310436

FÁBRICA DE MÁRMORES
E GRANITOS DA TABUAÇA

VITORINO LOPES DA CRUZ,
SUCRS., LDA.

LUGAR DE ESPINHÓ - S. FÉLIX DA MARINHA
VILA NOVA DE GAIA
APARTADO 205 - 4503 ESPINHO CODEX
TELEFONE 720565

FUNDADA EM 1897

Os destinos turísticos preferidos pelos espinhenses

Espanha e Cuba em vez do Algarve

Espanha e Cuba ocupam o lugar cimeiro das preferências turísticas dos espinhenses. Esta foi, pelo menos, a convicção transmitida por responsáveis de duas agências de viagens da cidade.

Os preços convidativos desses destinos turísticos, aliados à inquestionável qualidade que possuem, são os factores invocados para a enorme procura que se verifica.

O Algarve parece ressentir-se dos preços elevados aí praticados. Não admira, pois, que a esmagadora maioria dos visitantes sejam estrangeiros. Os turistas portugueses, outrora os grandes responsáveis pela «salvação» do Algarve, debandaram para outras paragens mais acessíveis do ponto de vista económico...

Acidade de Espinho, localidade turística por excelência, assiste nesta época do ano à saída de uma boa parte da sua população que, saturada pela rotina do dia-a-dia, procura noutras paragens o indispensável retemperar de energias. Uma situação que, embora não sendo única, dado

No turismo interno o Algarve perfila-se, inevitavelmente, como o destino mais procurado. Porém, a «avalanche» de turistas nacionais que, há alguns anos, debandava para o Algarve não encontra paralelo nos dias de hoje. As hordas de turistas provenientes da Alemanha,

lusos. E se há alguns anos foram os portugueses que constituíram a tábua de salvação do Algarve, hoje são os «estranjas» que se encontram em maioria.

O divórcio aparente que se regista entre o Algarve e os turistas portugueses poder ser, em parte, explicado pelo preços elevados que aí se praticam. Uma semana de férias no Algarve pode ultrapassar os custos inerentes a uma estadia nas Caraíbas por idêntico período. Por outro lado, nem todos estão dispostos a passar férias no meio do rebuliço e confusão. Afinal, o ambiente que caracteriza o Algarve no período estival.

Destinos turísticos exóticos e apazíveis como as Caraíbas têm vindo a conquistar uma faixa de mercado crescente. Cuba ou Cartagena das Índias são hipóteses de férias que ganham cada vez mais consistência para os espinhenses.

As campanhas agressivas levadas a cabo pelo turismo espanhol não têm passado des-



Cuba

lista das cidades mais requisitadas pelos turistas. O factor económico assume aqui particular preponderância: no mês de Junho, por exemplo, foi possível obter uma semana em Palma de Maiorca em regime de pensão completa, num hotel de três estrelas, por apenas quarenta contos!

Preços extremamente competitivos sustentam este segmento do turismo que, fazendo alarde das suas potencialidades, consegue cativar uma faixa de público com idades compreendidas entre os 25 e os 35 anos.

Turismo rural em franco progresso

Os responsáveis das duas agências de viagens que contactámos (a «Satélite» e a «Latino») não esconderam o facto de a componente económica continuar a determinar, em larga escala, o destino de férias eleito. Porém, a preocupação em aliar o binómio qualidade/preço não pára de crescer. Só assim se compreende a escolha dos chamados desti-

nos exóticos, nem sempre muito acessíveis financeiramente mas cuja qualidade está a priori garantida.

Curioso é o facto de a escolha do local de férias se reger igualmente por uma componente irracional. São as designadas modas que determinam qual o local que está «a dar» ou que, pura e simplesmente, se encontra ultrapassado. Transmitem-se por intermédio de amigos ou conhecidos e o seu «poder» é de tal forma efectivo que pode levar a que muita gente o siga, seduzidas unicamente por esses conselhos.

A prova de que são cada vez mais as pessoas que fogem dos grandes centros turísticos é a procura crescente do turismo rural. O Minho e a Galiza possuem um número considerável de visitantes num segmento turístico que pode evoluir bastante nos próximos tempos.

O preço relativamente baixo, a beleza da paisagem e a qualidade do serviço constituem os grandes trunfos do turismo rural. A diversificação

da oferta tem-se feito sentir de uma forma acentuada, mas urge derrubar algumas barreiras para que se possa dizer que estamos na presença de um segmento turístico já consolidado.

Durante muito tempo, os cruzeiros foram sinónimo de férias deslumbrantes... e excessivamente caras. A tomada de consciência de que, incluindo as passagens aéreas e a estadia numa unidade hoteleira, o preço do cruzeiro não diferia substancialmente de uma férias «normais» teve repercussões óbvias na sua procura.

O mês de Agosto é o período de férias por excelência, agravado nos últimos anos pelos exames tardios dos estudantes e o encerramento das grandes empresas nessa altura. Contudo, a escolha maciça dos turistas pelo mês de Agosto em nada lhes beneficia. Os preços tornam-se mais elevados na proporção inversa da qualidade de serviço. Mas como é o mercado que dita as leis...

Sérgio Almeida



Palma de Maiorca

que em grande parte dos destinos turísticos sucede o mesmo, não deixa de ser curiosa.

Inglaterra, Dinamarca ou Noruega preenchem a lacuna deixada vaga pelos visitantes

percebidas aos espinhenses. Palma de Maiorca, Marbella, Benidorm e Ibiza figuram na

CASINO SOLVERDE - ESPINHO

Diariamente uma noite de diversões espera por si no Casino Solverde

Espectáculos • Roleta • Música ao Vivo • Slot Machines • Dança • Black Jack • Gastronomia • Bingo



Canal 1

Sexta

- 08.00 - Abertura
- 08.02 - O Gato Félix
- 08.30 - Trampoline
- 09.00 - Eternos Novatos
- 09.30 - Asas em Família
- 10.00 - Beverly Hills
- 10.35 - Marimar
- 11.30 - Culinária
- 11.45 - A Traidora
- 12.15 - O Tempo
- 12.20 - O Avô e Eu
- 13.00 - Jornal da Tarde
- 13.45 - Sonhos de Mulher
- 14.35 - Malha de Intrigas
- 15.45 - Corpo Santo
- 16.20 - Sempre a Abrir
- 17.10 - Heróis em Acção
- 18.05 - Festa na Feira
- 19.25 - Entrevista Histórica
- 19.57 - Telejornal
- 20.50 - Desencontros
- 21.45 - Isto... Só Vídeo
- 22.20 - Amores Perfeitos
- 23.10 - Marginalidades
- 24.00 - 24 Horas
- 00.30 - RTP / Financial Times
- 00.40 - Remate
- 00.50 - O Tempo
- 00.55 - Contos Assombrosos
- 01.20 - Última Sessão
- "O Homem Que Gostava das Mulheres"
- 02.40 - Fecho

Sábado

- 08.00 - Abertura
- 08.02 - Infantil/Juvenil
- 11.40 - Arca de Noé
- 12.30 - Praça de Touros
- 12.55 - O Tempo
- 13.00 - Jornal da Tarde
- 13.15 - Beverly Hills - V
- 14.10 - Jogos de Praia
- 15.05 - Made in Portugal

- 15.45 - A Grande Pirâmide
- 16.15 - As Aventuras de Brisco Country Jr.
- 17.10 - Selecção de Esperanças
- 18.05 - A Grande Série
- 19.10 - Chefe Mas Pouco
- 19.45 - O Tempo
- 19.50 - Totoloto
- 19.57 - Telejornal
- 20.45 - Idade da Loba
- 21.40 - Queridas e Maduras
- 22.10 - Parabéns
- 00.05 - 24 Horas
- 00.20 - O Tempo
- 00.25 - Sessão Dupla I: "O Caso da Mulher Infiel"
- 02.40 - Sessão Dupla II: "Companheiro de Quarto"
- 04.15 - Encerramento

Domingo

- 08.00 - Abertura
- 08.02 - Infantil/Juvenil
- 12.30 - Sem Limites
- 12.55 - O Tempo
- 13.00 - Jornal da Tarde
- 13.15 - Top +
- 14.25 - Beverly Hills - V
- 15.15 - 86-60-86
- 16.00 - A Lei de Burke
- 17.05 - Eferrea
- 18.05 - A Grande Série
- 19.05 - Apanhados
- 19.45 - O Tempo
- 19.50 - Joker
- 19.57 - Telejornal
- 20.40 - Idade da Loba
- 21.40 - Nico D'Obra
- 22.10 - Casa Cheia
- 22.45 - Cinema Português: "Aldeia da Roupa Branca"
- 00.20 - 24 Horas
- 00.35 - O Tempo
- 00.40 - Paixões
- 01.30 - No Calor da Noite
- 02.15 - Encerramento

Sexta

- 16.00 - Abertura
- 16.02 - Televidas



- 17.00 - Uma Família Feliz
- 17.50 - O Tempo
- 17.55 - Divulgação
- 18.00 - Escola Paraiso
- 18.30 - Trampoline
- 19.00 - Um Dó Li Tá
- 20.00 - Boletim Agrário
- 20.05 - Documentário - O Mundo em Guerra
- 21.00 - Vidas a Meias
- 21.25 - Boa Noite
- 21.35 - RTP / Financial Times
- 21.40 - O Tempo
- 21.45 - Remate
- 22.00 - TV2 Jornal
- 22.30 - Acontece
- 22.45 - Histórias Que o Tempo Apagou
- 23.20 - À Volta do Coreto
- 00.10 - O Tempo
- 00.15 - Cine Clube: "Amarcord"
- 02.15 - Grande Desporto
- 03.15 - Souvenir Souvenirs
- 03.20 - Encerramento

Sábado

- 09.00 - Abertura
- 09.02 - Universidade Aberta
- 12.00 - Planeta Terra
- 12.30 - Fronteira Ocidental
- 12.55 - Euronews
- 14.00 - Terra X
- 14.45 - TV2 Desporto
- 18.00 - Circo
- 18.30 - Forum Musical
- 19.30 - Praia da China
- 20.20 - Festival da Força Aérea
- 21.20 - Boa Noite
- 21.30 - A Música dos Outros
- 22.00 - TV2 Jornal
- 22.30 - Dinheiro em Caixa
- 23.00 - Jogo Falado
- 23.40 - Noite de Cinema: "O Furacão"
- 01.20 - Encerramento

Domingo

- 09.00 - Abertura
- 09.02 - O Mar e a Terra
- 09.30 - Caminhos
- 10.00 - Novos Horizontes
- 10.30 - 70 x 7
- 11.00 - Missa
- 12.00 - Regiões
- 12.50 - Vida Por Vida
- 13.55 - TV2 Desporto
- 19.00 - Blanche
- 19.45 - Artes e Letras: "Ken Loach"
- 20.45 - Portugal Sem Fim: "Pó e Ambó"
- 22.00 - TV 2 Jornal
- 22.30 - TV2 Desporto
- 23.30 - Cine Estúdio "Raquel, Raquel"
- 01.15 - Encerramento



Sexta

- 11.00 - As Receitas do Dia
- 11.30 - Por Amar-te Tanto
- 12.30 - Quatro Por Quatro
- 13.00 - Primeiro Jornal
- 14.00 - Os Donos do Jogo
- 14.30 - Vale a Pena Ver de Novo: "Walker - O Ranger do Texas"
- 15.30 - Buéréré
- 16.45 - Os Conquistadores
- 17.45 - Notícias
- 18.00 - Vale a Pena Ver de Novo: "Chuva de Estrelas"
- 19.00 - Tieta do Agreste
- 20.00 - Jornal da Noite
- 20.45 - Meteorologia
- 20.50 - Moda Mar em Porto Fino
- 21.00 - A Próxima Vítima
- 22.00 - Cenas de Um Casamento
- 22.50 - Mini Chuva de Estrelas
- 23.50 - Minas e Armadilhas
- 01.00 - Meteorologia
- 01.05 - Último Jornal
- 01.20 - Playboy
- 02.20 - Especial Verão: "O Diabo no Corpo"
- 04.15 - Fecho
- 11.00 - Buéréré
- 13.45 - Portugal Radical
- 14.20 - Quatro Por Quatro
- 15.20 - Dra. Quinn
- 16.25 - Cosby Show
- 17.00 - Muita Lóco
- 18.00 - Médicos Sem Fronteiras
- 19.00 - Tieta do Agreste
- 20.00 - Jornal da Noite + A Semana
- 21.20 - A Próxima Vítima
- 22.15 - Big Show Sic
- 00.15 - Sessão Especial: "Alvos Humanos"
- 02.15 - Meteorologia
- 02.20 - Último Jornal
- 02.35 - Fecho
- 11.00 - Buéréré
- 13.15 - BBC Vida Selvagem
- 14.25 - Norte e Sul
- 16.05 - Olho de Falcão
- 17.10 - Os Imortais
- 18.15 - A Brincar a Brincar
- 20.00 - Jornal da Noite de Domingo
- 21.15 - Meteorologia
- 21.20 - Uma Noite de Sonho
- 22.20 - Membros de 17: "A Carga do Búfalo Branco"
- 00.20 - O Sr. Que Se Segue
- 01.20 - Meteorologia
- 01.25 - Último Jornal
- 01.40 - No Fim do Mundo
- 02.40 - Fecho
- 10.15 - Abertura
- 10.17 - Venda Você Mesmo
- 10.45 - Notícias Incríveis
- 11.15 - Caixa de Perguntas
- 11.40 - Bucha e Estica
- 12.15 - Shops
- 12.25 - Telhados de Vidro
- 12.50 - Shops
- 13.00 - Éramos Seis
- 13.30 - Jornal da Uma
- 14.00 - Tempo Informação
- 14.05 - MacGyver
- 15.15 - (Programa escolhido pelos telespectadores)
- 16.00 - Encontro
- 16.10 - Dartacão e os Três Moscãteiros (Animação escolhida pelos telespectadores)
- 17.25 - Jornal Nacional
- 17.40 - Tempo Informação + Trânsito
- 17.45 - Encontro
- 17.50 - Caprichos
- 18.45 - O Jogo da Vida
- 19.15 - O Preço da Paixão



Sexta

- 10.15 - Abertura
- 10.17 - Venda Você Mesmo
- 10.45 - Notícias Incríveis
- 11.15 - Caixa de Perguntas
- 11.40 - Bucha e Estica
- 12.15 - Shops
- 12.25 - Telhados de Vidro
- 12.50 - Shops
- 13.00 - Éramos Seis
- 13.30 - Jornal da Uma
- 14.00 - Tempo Informação
- 14.05 - MacGyver
- 15.15 - (Programa escolhido pelos telespectadores)
- 16.00 - Encontro
- 16.10 - Dartacão e os Três Moscãteiros (Animação escolhida pelos telespectadores)
- 17.25 - Jornal Nacional
- 17.40 - Tempo Informação + Trânsito
- 17.45 - Encontro
- 17.50 - Caprichos
- 18.45 - O Jogo da Vida
- 19.15 - O Preço da Paixão

- 19.55 - Novo Jornal
- 20.45 - Tempo Informação
- 20.50 - Marés Vivas
- 21.45 - Fora de Jogo
- 22.00 - Cinema à Sexta: "Ultima Caravana"
- 23.55 - TVI Jornal
- 00.25 - Dar Que Falar
- 01.25 - Modelo e Detective
- 02.25 - Tempo Informação
- 02.30 - Encontro
- 02.40 - Novidades Incríveis

Sábado

- 09.30 - Abertura
- 09.32 - Novidades Incríveis
- 10.00 - Clube da Manhã
- 11.45 - As Histórias Mais Bonitas
- 12.15 - Visto Isto
- 12.45 - Novos Ventos
- 13.15 - Jornal da Uma
- 13.30 - Tempo Informação
- 13.35 - Contra Ataque
- 14.55 - Comptading
- 15.10 - Dartacão e os Três Moscãteiros (Animação escolhida pelos espectadores)
- 16.00 - 3º Torneio de Vólibol de Praia Cidade Matosinhos
- 18.00 - Fort Boyard
- 19.45 - O Céu Como Horizonte
- 20.30 - Telejornal
- 21.00 - Tempo Informação
- 21.15 - Feita à Medida
- 21.40 - Ficheiros Secretos
- 22.45 - Os Novos Intocáveis
- 23.50 - Últimas Notícias
- 00.10 - Tempo Informação
- 00.15 - Lauro António Apresenta... "O Adeus às Armas"
- 03.00 - Encontro
- 03.10 - Novidades Incríveis
- 11.30 - Rotações (Rep.)
- 12.30 - Nico D'Obra (Rep.)
- 13.00 - Jornal da Tarde
- 13.30 - A Banqueira do Povo
- 14.15 - Cinemagazine
- 14.45 - Memória da TV
- 17.00 - RTPi Junior
- 18.00 - Ricardina e Maria
- 18.30 - Sinais RTPi
- 19.30 - A Música dos Outros
- 20.00 - Telejornal
- 20.45 - Desencontros (Rep.)
- 21.30 - à Volta do Coreto
- 22.30 - Histórias que o Tempo Apagou
- 23.00 - Remate
- 23.15 - RTP / Financial Times
- 23.20 - Gente Remota
- 00.15 - A Banqueira do Povo (Rep.)
- 01.00 - 24 Horas RTPi
- 01.30 - Jogos Sem Fronteiras (Rep.)
- 03.30 - Danças Vivas (Rep.)
- 04.00 - Sinais RTPi (Rep.)
- 05.00 - Ricardina e Maria (Rep.)
- 05.30 - 24 Horas RTPi (Rep.)

Sábado 29/07

- 06.00 - Remate (Rep.)
- 06.15 - RTP / Financial Times (Rep.)
- 06.20 - Acontece
- 06.35 - Cinema: "Duas Causas" (Rep.)
- 08.00 - A Volta do Coreto (Rep.)
- 09.00 - Na Ponta da Língua (Rep.)
- 10.30 - Desencontros (Compacto da semana - 1ª Parte)
- 12.00 - Sinais RTPi (Rep. de 6ª feira)
- 13.00 - Jornal da Tarde
- 13.15 - A Banqueira do Povo
- 14.30 - Notas Para Si
- 15.00 - A Grande Pirâmide
- 15.30 - Cinema: "O Bobo"
- 17.00 - Jogos Sem Fronteiras
- 19.00 - Clube dos Milionários
- 20.00 - Telejornal
- 20.45 - Barroco: Os Caminhos do Ouro
- 21.15 - Roleta Russa
- 22.15 - Casino Royal
- 23.15 - A Banqueira do Povo (Rep.)
- 01.00 - 24 Horas RTPi
- 01.30 - TV2 Desporto
- 02.00 - Cinema: (Rep.) "O Bobo"
- 03.30 - Notas Para Si (Rep.)
- 04.00 - Desencontros (Compacto da semana - 1ª Parte)
- 05.30 - 24 Horas RTPi (Rep.)

Domingo

- 09.30 - Abertura
- 09.32 - Novidades Incríveis
- 10.00 - Clube da Manhã
- 11.30 - O 8º Dia
- 12.00 - Angelus
- 12.30 - Missa Dominical
- 13.35 - Portugal Português
- 14.45 - Jornal do País
- 15.15 - Tempo Informação
- 15.20 - Telemúsica
- 15.50 - Telefilme: "Longe da Guerra"
- 17.35 - O Melhor de Júlio Isidro
- 19.00 - O Poder da Lei
- 19.50 - Tempo Informação
- 20.00 - Final da Copa da América
- 21.50 - Telejornal
- 22.25 - Detectives na Onda
- 23.30 - Domingo em Casa: "Marcada Para Morrer"
- 01.20 - Últimas Notícias
- 01.40 - Tempo Informação
- 01.45 - Encontro
- 01.55 - Novidades Incríveis

Domingo 30/07

- 06.00 - TV2 Desporto (Rep.)
- 06.30 - Jogos Sem Fronteiras (Rep.)
- 08.30 - Selecção de Esperanças (Rep.)
- 09.25 - Zona + (Rep.)
- 10.30 - Desencontros (Compacto da semana - 2ª Parte)
- 13.00 - Jornal da Tarde
- 13.15 - A Banqueira do Povo
- 15.00 - Missa Dominical
- 15.45 - Eferrea
- 16.35 - Sem Limites
- 17.00 - Despedida de Solteiro
- 18.00 - Apanhados
- 18.25 - Eu Tenho Dois Amores
- 19.30 - Danças Vivas
- 20.00 - Telejornal
- 20.45 - Cinema: "Ribatejo"
- 22.30 - Musical c/ Pedro Burmester e Mário Laginha
- 23.30 - A Banqueira do Povo (Rep.)
- 01.00 - 24 Horas RTPi
- 01.30 - Domingo Desportivo
- 03.00 - Desencontros (Compacto - 2ª Parte - Rep.)
- 05.30 - 24 Horas RTPi (Rep.)



Sexta 28/07

- 06.00 - Remate (Rep.)
- 06.15 - RTP / Financial Times (Rep.)
- 06.20 - Acontece
- 06.35 - Regresso ao Passado
- 07.25 - Desencontros
- 08.15 - Memória da TV (Rep.)
- 10.00 - RTPi Junior (Rep.)
- 11.00 - Barroco: Os Caminhos do Ouro (Rep.)

OFERECE-SE

Motorista pesados profissional, incluindo transportes públicos. Idade 39 anos

Telef. 745 17 47 (contactar Diamantino)

Defesa de Espinho - 3303 - 05/07/20

TRIBUNAL DE CÍRCULO E DE COMARCA DE SANTA MARIA DA FEIRA

ANÚNCIO

1ª Publicação

FAZ-SE saber que no próximo dia 24 de Outubro, pelas 9,30 horas, no Tribunal Judicial desta comarca nos autos Carta Precatória nº 483.95, extraídos dos autos de Exec. sumária nº 1503.94, a correr nos termos pelo 2º Juízo do Tribunal de Espinho, em que é exequente Alberto Fernandes Tavares Moreira e executada ELÍCIO ALVES DE OLIVEIRA, LD.ª, com sede em Arelhe, Vale, Apartado 82, Lourosa, há-de ser posto em praça pela 1ª vez para ser arrematado pelo maior lance oferecido, acima do valor indicado no processo os seguintes:

BENS

- 18 (dezoito) fogões a lenha marca Oliveirinha com esmaltagem branca.
- Dos referidos bens é fiel depositário o Sr. Fernando Agostinho Sá do Espírito Santos, residente na Alameda D. Pedro V, 39, 6º Esq., V. N. Gaia, a quem incumbe a obrigação de os mostrar áqueles que pretendam examiná-los, nos termos do artº 891º do C. P. Civil.
- St.ª Maria da Feira, 10 de Julho de 1995.
- O Juíz de Direito,
- Joaquim Arménio Correia Gomes
- A Eserivã-Adjunta,
- Elvira Dias

Empresa do Sector Turístico de Espinho

Precisa de pessoal para funções de correlativos de escritório a prestar serviço no período nocturno das 3 horas às 5 horas, em 6 dias, mediante retribuição compensatória paga nos termos legais.

Resposta em carta, com fotografia, ao nº 7245 deste jornal

TABELA DAS MARÉS

DIA	21/07	22/07	23/07	24/07	25/07	26/07	27/07
Preia Mar	12.23	00.58-13.35	02.02-14.29	02.52-15.10	03.31-15.47	04.06-16.20	04.44-16.57
Altura	2.6	2.6-2.7	2.6-2.8	2.8-3.0	2.9-3.1	3.0-3.3	3.1-3.4
Baixa Mar	05.57-18.45	07.11-19.54	08.08-20.44	08.53-21.24	09.30-21.59	10.04-22.31	10.36-23.09
Altura	1.4-1.4	1.4-1.3	1.3-1.2	1.2-1.0	1.0-0.9	0.9-0.8	0.8-0.7

PASSA-SE

Café e Pão Quente

Zona de Espinho

Informa e trata, J. Couto

Telefone - 72 42 36 (horas de expediente)

Na segunda feira Secretário de Estado em Espinho para homologar contrato-programa

O secretário de Estado da Educação e do Desporto, Castro de Almeida, virá a Espinho, na próxima segunda feira, pelas 10 horas, para homologar o contrato-programa de desenvolvimento desportivo, que será assinado nesse mesmo dia pelo presidente da edilidade espinhense, José Mota, pelo presidente do Instituto do Desporto (INDESP), Pedroso de Almeida e pelo director regional de Educação do Norte, José Manuel Martins Azevedo.

O objecto do contrato-programa que irá ser homologado,

é a construção de um pavilhão desportivo na escola C+S de Silvalde, com a finalidade de servir o referido estabelecimento de ensino e a população silvaldense, em geral.

O pavilhão terá um custo de 100 mil contos, 55 por cento desse valor suportado pelo INDESP, e os restantes 45 por cento pela autarquia espinhense, que suportará o custo dos terrenos, redes de energia, de água e saneamento básico.

A obra deverá estar concluída até ao final do próximo ano lectivo (1995/96).

"Centro Azul" anima praias de Espinho e Paramos

Espinho vai ter agora um "Centro Azul". A Câmara Municipal vai dessa forma promover e divulgar, desde o passado dia 3 de Julho até 31 de Agosto, actividades de educação ambiental nas praias de Espinho.

Todos os dias vão ser realizadas oficinas de leitura, escrita e desenho, com ateliers dirigidos aos utentes das praias e ao público em geral. No dia 21, em Paramos, e diariamente em Espinho, serão organizados ateliers de fantoches, com improvisações sob o título "Podes curtir, que a bandeira é azul". Nos dias 20, e 25 haverá "Histórias de amar o mar", um concurso de histórias sobre o mar e a praia e, depois, entre 25 e 27, haverá "Ouro sobre azul", com actividades traduzidas na colagem de areia sobre cartolinas azuis. Nos dias 28 de Julho e 22 de Agosto realizam-se visitas guiadas ao sistema dunar de Paramos, paralela-

mente a um concurso de quadras sob o tema "Olha a Bandeira Azul".

Em Agosto, nos dias 1, 2 e 3, sempre às 10h30, realizam-se jogos de simulação por equipas, intitulados "Vamos limpar o mundo". Outro desses jogos, "O melhor é não sujar", decorre entre os dias 7 e 9, pelas 15h30, e o último, o "Caça Bactérias", realiza-se nos dias 11, 14 e 16, às 10h30. Haverá também "A mais ecológica", um concurso de figurinos construídos com elementos encontrados na praia (naturais ou não), a decorrer no dia 18, pelas 15h30.

Por fim, vão-se organizar os "Adornos de Mar", ateliers de construção de adereços, em que serão usadas pedras, conchas e búzios na criação de colares, pulseiras e alfinetes. Estes ateliers vão decorrer entre os dias 23 e 25, sendo também apresentado no dia 25 um "Jornal da Praia".

Houve festa-convívio

Lar da Terceira Idade completou dez anos

A Associação "Velhas Guardas" dos Bombeiros Voluntários de Espinho participou numa festa-convívio junto dos utentes do Lar da Terceira Idade, no dia 15, dez anos após a fundação do mesmo.

Actuaram os conjuntos de guitarras da "Costa Verde" e de cantares "Serões da Beira", os fadistas Justino Teixeira, Pinto de Oliveira e Adelaide Cara Linda. Houve ainda a colaboração de elementos do Orfeão de Espinho, na sonorização e de José Domin-

gos, na apresentação.

Também estiveram presentes o provedor da Santa Casa da Misericórdia de Espinho, Amadeu Morais, e, representando a Câmara Municipal de Espinho, o vereador Manuel Rocha.

A exemplo dos anos anteriores, a Associação "Velhas Guardas" vai efectuar a já tradicional sardinhada, a 12 de Agosto, no sector do peixe da feira semanal, extensiva a associados, familiares, convidados e amigos.

CASIMIRO DE ANDRADE NELSO ALVES REIS

MÉDICOS DENTISTAS

Consultório: RUA 22 (Junto à Câmara)
Telef. 724909

Em plena praia de Paramos Roldanas de um tractor matam jovem de Esmoriz

Nuno Luciano Gomes Rodrigues Pinho, de 15 anos de idade, quando trabalhava em Paramos, cerca das 10 horas da manhã, do passado dia 12, na campanha local da faina da pesca, foi apanhado pelas roldanas de um tractor que retirava a rede do mar.

O jovem, residente no Lugar da Praia, em Esmoriz, sofreu lesões na cabeça e no abdómen, este com um grande golpe.

Conduzido pelos Bombeiros Voluntários de Espinho, ao Hospital Distrital da nossa cidade, veio a falecer pouco depois de ali ter dado entrada.

Na feira semanal

Polícia apreendeu 114 camisetas falsificadas

A Polícia de Segurança Pública de Espinho, apreendeu na passada segunda feira, 114 camisetas de marcas Adidas, Levis e Reebok, todas falsificadas, que se encontravam à venda ao público na feira semanal.

A Polícia de Espinho apreendeu também 22 calções e oito camisetas, das marcas acima re-

feridas, falsificadas, que se encontravam à venda na via pública da nossa cidade, como venda ambulante, cerca das 18 horas da passada terça-feira.

Na PSP de Espinho foram apresentadas duas queixas, contra dois homens, residentes em Esposende e Guimarães, por emissão de dois cheques sem provisão bancária, no valor global de 1.380 contos.

Câmara aprovou construção da Rua 36

O executivo da Câmara Municipal de Espinho aprovou recentemente o projecto para a construção da Rua 36, bem como os respectivos cadernos de en-

cargos e regulamento do concurso.

Foi decidido, também, a elaboração do concurso da obra, que orçará em 20 mil contos.

Festa de S. Vicente em Anta

Acabam no próximo Domingo, dia 23, as comemorações da festa de S. Vicente, na Idanha, em Anta.

O dia será preenchido,

das 16 à 1 h, com a Tradicional Festa dos Tremoços, contando também com a actuação do conjunto Banda Delta.

«Defesa de Espinho» - 3303 - 95/07/20



CÂMARA MUNICIPAL DE ESPINHO

Aviso

ALIENAÇÃO DE UM FOGOT3 NO CONJUNTO HABITACIONAL DA AVENIDA S. JOÃO DE DEUS, NA FREGUESIA DE SILVALDE.

ROLANDO NUNES DE SOUSA, VEREADOR DA CÂMARA MUNICIPAL DE ESPINHO, COM COMPETÊNCIAS DELEGADAS:

Avisam-se, por este meio, os eventuais interessados que, até ao próximo dia 31 de Agosto, se encontra aberto concurso público para Alienação de um fogo T3 no Conjunto Habitacional da Av. S. João de Deus em Silvalde, conforme o Edital nº 54/95 datado de 14 de Julho em curso, afixado no Átrio dos Paços do Município.

Espinho e Paços do Município, 14 de Julho de 1995.
O vereador com competências delegadas
Rolando Nunes de Sousa

ANÚNCIOS

ADVOGADOS

CERQUEIRA FERNANDES - Advogado, Av. 24 nº 741 s/D - Telef: 723129 c/ Fax e 602116 c/ Fax Modem, 2.º e 4.º das 13 às 17 horas.

ALUGUÉIS

ESPINHO - ESTAÇÃO - T2 com garagem - prédio c/ 2 moradores - telef. 721041 (após 20 h).

ALUGAM-SE QUARTOS C/ casa de banho privativa, c/ cozinha, pequeno almoço, tratamento de roupa e garagem. Telef. 72 00 02 ou 72 89 72.

ALUGO APARTAMENTOS T0, T1, T2 E T3. Totalmente equipados. TV Satélite, telefone, garagens, limpezas. Rua 62 nº 156. Telef: 7310851/2. Fax: 7310853.

ALUGA-SE ÓPTIMO APARTAMENTO ESPINHO-FÉRIAS ou aluguer temporário. Totalmente equipado. Telef: 7443251 semana. Aos fins de semana Telef: 723808.

ALUGA-SE CASA OU PARTE DE CASA a casal ou pessoa só, em Paços de Brandão. Contactar telef. 724038 depois das 18h.

ALUGA-SE OU VENDE-SE ESCRITÓRIO, 1º andar, Edifício Vale do Vouga, S. Paio de Oleiros. Telef: 7456440 ou 7311310.

ALUGA-SE CASA temporariamente, mobiliada c/ 2 quartos, sala, cozinha e banheiro completo. Contactar telef. 7313337.

ALUGA-SE LUGAR DE GARAGEM. Em Id. junto à praça de Touros. Contactar telef: 726625 (horas expediente).

ALUGA-SE ESPINHO-CENTRO- T1 c/ garagem, telefone, mobiliado e equipado, por temporada alargada. A empreiteiros ou técnicos. Telef: (056) 793193 ou 72 49 96 das 9 às 21 horas.

ALUGO UM APARTAMENTO T3, mobilado recuado, na Rua 12 nº 620. Informação 731 39 90 ou 72 13 36. Mês de Agosto e Setembro.

BOA MESA

A VARINA-Restaurante, peixe e marisco, sempre fresco. Aberto todos os dias. Rua 2 nº 1269 - Telef: 724630 - Espinho.

COMPRAS

TERRENO de Espinho a Gaia, com ou sem projecto aprovado, para construção em altura, para + ou - 12 fracções. Telf: 783 00 42. Paulo Sérgio - Propriedades. Lic. 824 AMI.

MÉDICOS

Dr. JOAQUIM FERREIRA MENDES - Médico especialista em ouvidos, garganta e nariz. Clínica geral. Rua 9 nº 295 - 2º Esq - Telef: 72 17 10.

OFERECE-SE

MENINA c/ 9º ano para o 1º emprego. C/ carta de condução e c/ experiência. Telef: 725577.

EMPREGADO DE ESCRITÓRIO COM: curso de contabilidade geral (POC). Curso de operador de computadores. Curso de dactilografia. Gosto e competência pela profissão, conhecimentos de língua francesa 4 anos de profissão e 29 de idade. Constituição de sociedades. Apartado 25 - 4521 St.ª Maria da Feira. Telef: 056-364553 (das 15 às 19 horas).

JOVEM COM O 12.º ANO, procura emprego a tempo inteiro, para o mês de Agosto. Contactar telef: 726217.

MENINA, 20 ANOS, 11.º ano. Bom inglês, conhecimentos de informática, procura trabalho. Telef: 056-753638 Cortegaça.

MENINA C/ 12.º ANO, para o 1.º emprego. C/ experiência em contabilidade e informática. C/ carta de condução. Telef: 7647623.

PASSA-SE

CAFÉ EM ESPINHO, completamente remodelado. Com sala de jogos e churrasqueira. Bem localizado. Com bom ambiente. Telef: 72 05 68.

PASSA-SE PIZZARIA em Espinho. Telef: 56 32 71.

PRECISA-SE

PRECISA-SE DE LÍDERES Possibilidades de ganhos elevados no primeiro ano. Precisa-se de 3 pessoas para lugares-chave em Espinho/arredores. Telefone 0931-571698.

PRECISA-SE DISTRIBUIDORES INDEPENDENTES HERBALIFE. Telef: 0931-571698. Para marcar entrevista.

PRECISAM-SE 2 EMPREGADOS de armazém, com carta de condução. Entrada imediata. Telef: 7532328.

PRECISA-SE MOTORISTA, para Taxi á comissão ou ordenado. Para turnos. Informa 72 80 17.

SENHORA/BABYSISTER para tomar conta de bebe, algumas horas por dia. Telef: 731 00 70.

SERVICIOS

LABORATÓRIO VÍDEO VITOR LANCHIA - Passamos para o nosso sistema cassetes de vídeo que lhe enviemo do estrangeiro. - Passamos para vídeo filmes super 8m/m. Trabalhos em BETA, VHS, VHS Super, V8 e Hi8. Contactos: Bip Alfanumérico - 094-3508041. Deixe só o nome e o nº de telefone - Espinho.

HELENA RIBAS-MASSAGISTA E CALISTA-ao domicilio, para pessoas que não se possam deslocar. Telef: 720661.

SOLICITADOR

JOSÉ F. MORGADO - Solicitor. Rua 18 nº 582 - 2º Esq.º - Sala 3 - Espinho. Telef.: Escrit. 7313724 - Resid. 7115773.

VENDAS

ESPINHO T2 RECUADO - vistas toda a cidade, c/ 2 banhos, cozinha de luxo, roupeiros, armários, garagem, etc. Somente 15.000c. Nortalgarve de Isidro F. Mota. Lic.ª N.º 483 - AMI. Telef: 731 02 56.

ESPINHO T4, DUPLEX, RECUADO, vistas panorâmicas, c/ 3 banhos, roupeiros, fogão de sala, etc, etc. Oportunidade única 25.000c. Nortalgarve de Isidro F. Mota. Lic.ª N.º 483 - AMI. Telef: 731 02 57.

ESPINHO, MORADIA TIPO T4, 6ª-tima localização, c/ 2 terraços, varanda, 3 salas, garagem para 3 carros. Acabamentos de luxo! Excelente localização! 40.000c. Nortalgarve de Isidro F. Mota. Lic.ª N.º 483 - AMI. Telef: 731 02 56.

JOIA DO CENTRO SOCIAL LUSO VENEZUELANO - preço 150mil escudos. Livre de qualquer encargo - Telef: 7646468.

T3 NO GAVETO RUA 16/5, novo, c/ fogão de sala, grandes roupeiros, cozinha lacada, todas as divisões c/ luz directa (incluindo banhos), garagem ao nível da Rua c/ apenas 7 condóminos. Telef: 725706.

APARTAMENTOS NA RUA 14 c/ Rua 37 e na Rua 8. Telef: 732 20 36.

GARAGEM FECHADA na Rua 19 e 30. Telef: 732 20 36.

VENDE-SE OU ALUGA-SE ESCRITÓRIOS no Edifício S. Pedro-Espinho. Telef: 732 20 36.

VENDO T3 (prédio das Finanças). Telef: 724950.

VENDE-SE ARMAZÉM c/ 300 m2. Centro de Espinho. Bom preço. Telef: 720726.

VENDE-SE OU ALUGA-SE T3 USADO, c/ arrecadação e garagem, junto ao mar. Trata Rua 4 nº 918. Telef: 723927.

MORADIA NA IDANHA, nova, 4 frentes, cave, r/c, anexo e quintal. Pronto a habitar. Trata o próprio. Telef: 724807.

T2, T3 E T4 NO FURADOURO EM OVAR. Grandes áreas, bons acabamentos, c/ garagem, arrumos, parabólicas, vídeo porteiro, etc. Exposição nascente/poente em localização privilegiada (enorme espaço verde envolvente). Preço: de 100 a 120 contos/m2. Proprietário: 02-725454.

T3 ESPINHO LUXO-Novos, garagem, lareira, tectos falsos, suite, pavimentos em Lamparquet, vidros duplos, vídeo-porteiro, parabólica. Preço: 20.000Ct. Facilita-se sinal. Telef: 783 00 42. Paulo Sérgio-Propriedades-Lic. 824 AMI.

T2 ESPINHO-2 frentes, elevador, 2 banhos, lindo terraço com vistas para o mar. Preço: 12.500ct. Telef: 783 00 42. Paulo Sérgio Propriedades-Lic. 824 AMI.

ANDAR-MORADIA-A ESPINHO, nova, 3 frentes, garagem individual para 3 a 4 carros, com 3 quartos com roupeiros, suite, vidros duplos, parabólica, vídeo-porteiro, portões automáticos, lareira. Preço: 18.500ct. Telef: 783 00 42. Paulo Sérgio Propriedades-Lic. 824 AMI.

TERRENO A ESPINHO-Para construção de moradia de 4 frentes, com área de 810m2, com poço de água potável. Preço: 8.500ct. Telef: 783 00 42. Paulo Sérgio Propriedades. Lic. 424 AMI.

LOTES INFRAESTRUTURADOS NO FURADOURO, para construção de cave, R/Chão + 3. C/ projecto aprovado. Telef: 02-72 54 54.

T4 DUPLEX C/ GARAGEM P/ 2 carros + arrumos, tudo 210m2, junto ao mar. Acabamentos de luxo. Falar c/ Jorge Rios. Telef. 72 57 89 (das 9 às 19 horas).

José Moreira regressa ao voleibol do Mocho

O professor José Moreira, que foi em tempos o grande responsável pela ascensão do voleibol da Académica de Espinho ao "top" nacional, será, na próxima temporada, o novo técnico da equipa principal do Mocho.

José Moreira assumirá também as funções de coordenador de todo o voleibol academista, nomeadamente das camadas jovens que nos têm habituado com participações em fases finais nacionais nas diferentes categorias.

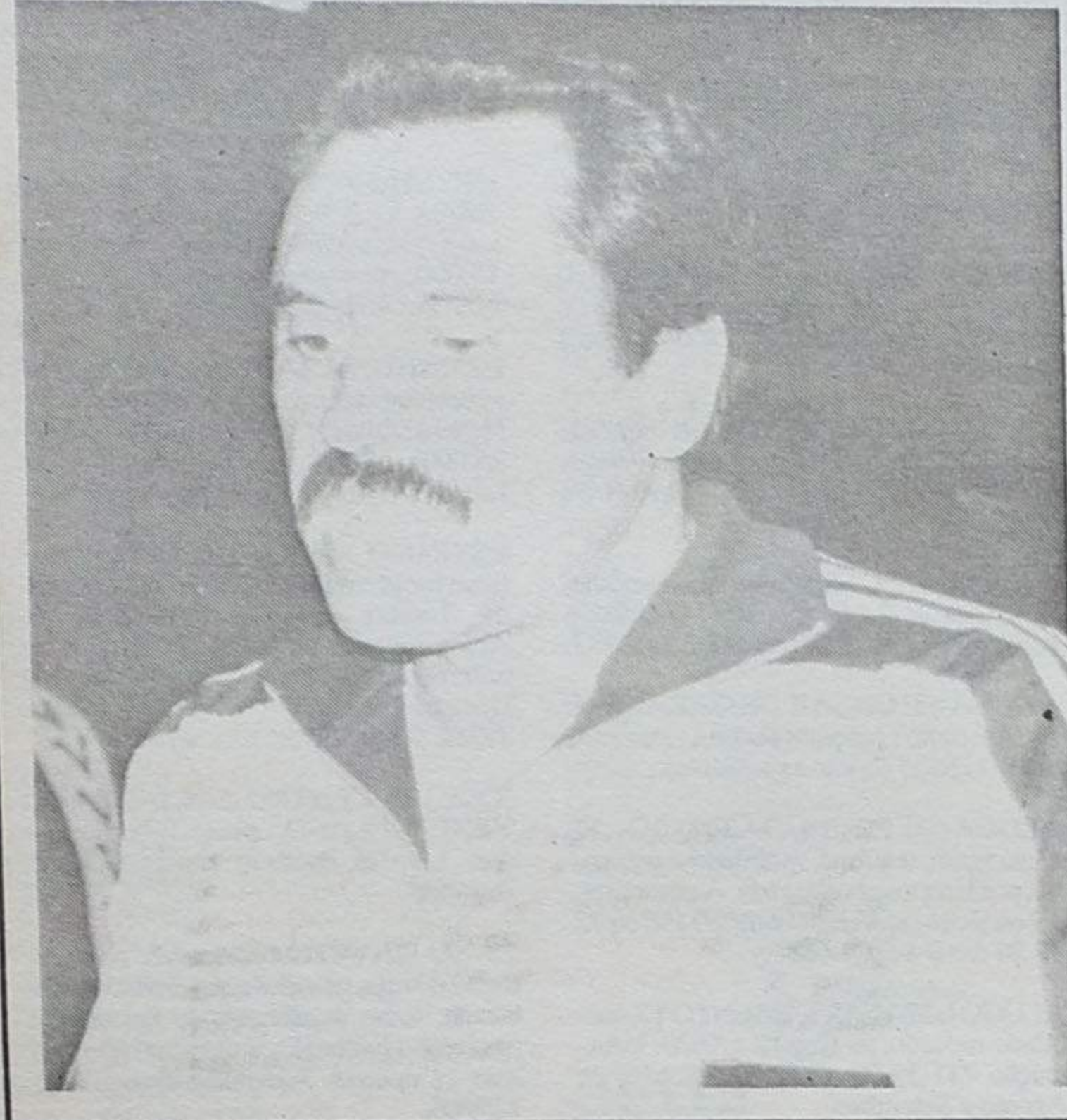

Captação de jovens no dia 5 de Agosto

O Sporting Clube de Espinho vai iniciar, no próximo dia 5 de Agosto, às 10 horas, os treinos de captação de jovens jogadores de futebol para todos os escalões etários, até aos 18

anos de idade.

Os interessados deverão deslocar-se ao campo anexo ao Estádio Comendador Manuel Violas (junto ao pavilhão Joaquim Moreira da Costa Júnior).

No domingo

Marco de Canavezes recebe Império de Anta

O Império de Anta Futebol Clube, deslocar-se-à no próximo domingo a Marco de Canavezes, para defrontar a tur-

ma local, às 16 horas, numa partida que está incluída nas comemorações do 61º aniversário da colectividade espinhense.

LOJA

ALUGA-SE - 90 m2

Para Comércio ou Serviços
Est. 109 - Centro de Cortegaça

Apartado 17 - 3887 CORTEGAÇA OVR CODEX
Telf. 753475/751608

ALUGAM-SE

2 APARTAMENTOS T1

Bastante cómodos. Preço: 45 contos (cada um)
Em Nogueira da Regedoura - Lugar da Bessada, nº 1175

Telefone, 764 37 69

Futebol popular

Cruzeiro de Silvalde conquistou "Supertaça"

O Cruzeiro de Silvalde venceu no passado sábado o Águias da Quinta, por 5-2, e conquistou assim a Supertaça de Futebol Popular referente à época 1994/95.

O encontro, que decorreu sob o hospício do Sporting Clube de Espinho, no Estádio Comendador Manuel de Oliveira Violas (pela primeira vez), envolveu o campeão da primeira divisão do futebol popular, o Cruzeiro de Silvalde, e o vencedor da Taça Cidade de Espinho, o Águias da Quinta.

Venceu a equipa mais forte, a que melhor se apresentou durante a época que agora findou, de forma clara e indiscutível.

No final, a entrega do troféu foi entregue pelo presidente dos "tigres", Ilídio Silva.

Águias da Quinta, 2
Cruzeiro de Silvalde, 5

Jogo realizado no Estádio Comendador Manuel de Oliveira Violas, no sábado, dia 15, às 15h30.

Águias - Manuel Rocha; Ramiro Rocha (capitão), José Cruz, Domingos Silva e Manuel Martins; António Aluai, Fernando Oliveira, Marcelino Soares e José Ferreira; Agostinho Moreira e Lázaro Moreira.

Suplentes: José Moreira, António Caneca, Armando



Sabença e Gil Soares.

Delegado: Rogério Santos.

Massagista: Aires Soares.

Cruzeiro - Manuel Duarte; Joaquim Silva, António Moreira, Sérgio Bastos e Augusto Silva; Orlando Barros, Jorge Silva, Afonso Sá (capitão) e José Ferreira; Virgílio Silva e Sandro Teixeira.

Suplentes: Manuel Gomes, Gaspar Silva, Valentim Gomes, José Silva, José Barros, José Luís Moreira e Gilberto Couto.

Treinador: José Sá Fernandes.
Delegado: Telmo Rodrigues.

Massagista: Bruno Miguel.

Juvenis e veteranos deram "pontapé de saída"

Os Magos de Anta e a Associação de Esmojães são os líderes das respectivas séries (A e B), do campeonato de juvenis (futebol popular) que está a decorrer.

Na primeira jornada, na série A, os Magos venceram o Guetim por 4-0 e os Outeiros derrotaram o Idanha por 2-1; na série B, a Associação de Esmojães venceu o Cruzeiro de Silvalde por 4-2 e o Rio

Largo perdeu com os Leões Bairristas, por 3-2.

No campeonato de veteranos, também na primeira jornada, na série A, os Estrelas Vermelhas venceram os Leões Bairristas por 2-1 e o Ronda empatou com a Associação de Esmojães (1-1); na série B, o Desportivo da Ponte de Anta venceu o Águias da Quinta por 3-2 e os Magos venceram o Cruzeiro por 1-0. Na série B folgou a turma do Grupo Desportivo da Idanha.

Os estrelas Vermelhas e o Desportivo da Ponte de Anta são os líderes das respectivas séries.

Hóquei em campo

Académica perdeu a "Taça" a dois minutos do fim

A equipa de hóquei em campo da Associação Académica de Espinho perdeu a final da Taça de Portugal, frente ao Hóquei Clube de Portugal, ao ser derrotada por um "magro" 1-0.

No encontro, que decorreu no estádio Universitário de Lisboa, os academistas "deixaram fugir o pássaro" a dois escassos minutos do fim do prolongamento.

Para chegarem até à final, os espinhenses derrotaram o Lousada por 3-0, por este último se encontrar em inferioridade numérica a meio minuto do fim da partida. O adversário da Académica, nessa altura, vencia o encontro por 3-2, quando se viu reduzido a sete jogadores.

De salientar o empenho dos academistas, que disputaram "taco a taco" a final que, podia

ter-lhes "sorrído" muito naturalmente.

Eis os jogadores da AAE:

Zé Miguel, Miguel Ângelo, Beto, Tino, Jesus, Hugo Feliciano, Paulo Vieira, Zé

Catarino, Mário, Carlos Sá, Magano, Luís, Hugo Matos, Miro, Rui e Hugo Branco.



“Tigres” apresentaram-se

Oito “caras novas” e 130 mil contos de orçamento

As “caras novas” dos “tigres” (oito) deram meia dúzia de “toques” na bola, na sexta feira passada, dia 14, para deliciar uma bom grupo de sócios que acorreram ao Estádio Comendador Manuel de Oliveira Violas, durante aquele que foi o primeiro dia de trabalho com vista à temporada de 1995/96. Todos os elementos de um plantel composto por 25 atletas, foram “alvo” de inspecção médica que esteve a cargo do departamento clínico liderado por Domingos Coutinho, que contou, como habitualmente, com o apoio dos enfermeiros, Manuel Pedro e Nelson Costa, depois da tradicional apresentação e palestra proferida pelo técnico, Adelino Teixeira, que contou com a presença do presidente da edilidade espinhense, José Mota.

Paulo Pires (defesa esquerdo), Carvalhal (defesa esquerdo) e David (médio esquerdo), vindos do Desportivo de Chaves; o defesa direito, Nuno Almeida (ex-Ope. Açores), o defesa Nida (ex-Olhanense), o médio Besirovic (ex-Académica de Coimbra), o avançado Repasi (ex-VAC da Hungria) e o defesa esquerdo João Paulo (ex-Ovarense), são as novidades apresentadas. O guarda redes Paulo Freitas, que na passada época foi emprestado ao Esperança de Lagos, Zsinka que teve de suspender os seus trabalhos na época passada devido a uma grave lesão, e Sérgio, que esteve no Maia, depois de lá cumprir uma temporada a título de empréstimo, foram os regressos a um plantel por onde já haviam passado, juntando-se assim a Luís Manuel,

Vítor Couto e Nuno Anselmo (guarda redes); Duca e Filó (defesas centrais); Diogo (au-

sente na apresentação por estar a representar a selecção de Angola), Bolinhas, Pedro,

Cardoso, Beto, Hélder e Moisés (médios); e Artur Jorge (avançado). Na própria

sexta feira, o técnico “tigre” decidiu incluir mais um produto da escolas de jogadores espinhenses, o médio, Emanuel, proveniente dos júniores.

Com um orçamento de 130 mil contos, só para o futebol profissional, o Sporting Clube de Espinho, segundo o seu treinador, Adelino Teixeira, «com as aquisições que foram feitas, será candidato à subida ao primeiro escalão, a par com outras, que detêm orçamentos idênticos».

E acrescentou:

«Quanto mais não fosse, o Sporting Clube de Espinho, pelo seu passado e pela tradição que tem no futebol português, é sempre uma equipa a considerar».

Segundo revelou Adelino Teixeira «o plantel ainda não



Em cima: Besirovic (ex-Académica de Coimbra), Carvalhal (ex-D. Chaves), David (ex-D. Chaves), Paulo Freitas (ex-Esp. Lagos) e Repasi (ex-VAC, Hungria); em baixo: Sérgio (ex-Maia), João Paulo (ex-Ovarense), Nida (ex-Olhanense), Nuno Almeida (ex-Ope. Açores) e Paulo Pires (ex-D. Chaves)

“Bodyboard”

Nicolas Capdeville venceu 2ª etapa da Taça da Europa

O francês, Nicolas Capdeville foi o grande vencedor da segunda etapa da Taça da Europa de “bodyboard” que decorreu na praia de Espinho na passada semana. Os portugueses Paulo Costa e Gonçalo Faria arrecadaram, respectivamente, as segunda e terceira posições.

Os espinhenses Tiago Ramires e Gonçalo Pina conquistaram, respectivamente, as sétima e nona posições, à frente de muitos estrangeiros e de alguns dos mais credenciados praticantes do nosso país.

De todas as etapas da Taça da Europa, disputadas até hoje, a realizada este ano em Espinho foi a que se saldou pelo maior número de presenças (49).

A nossa cidade também ficou inscrita na história do “bodyboard” europeu como sendo a primeira a incluir uma competição feminina nesta modalidade. A portuguesa, Rita Pires, foi a grande vencedora.

A organização desta prova, que estava incluída no programa

desportivo Radical Sports CM Espinho/Pepsi 95, contou com os apoios da edilidade espinhense, Junta de Freguesia de Espinho, Camy, Solverde e da Opel/Luís Filipe & Irmão, Lda.

Amanhã, também incluída

no “Radical Sports”, terá início o Campeonato Europeu de “Surf”, que contará com a presença de grandes nomes desta modalidade.

A organização espera poder contar, até domingo, com a

presença em massa dos espinhenses, num espectáculo que poderá brindá-los com momentos de extraordinária beleza, bem próprios da modalidade e dos excelentes praticantes que esta reúne.

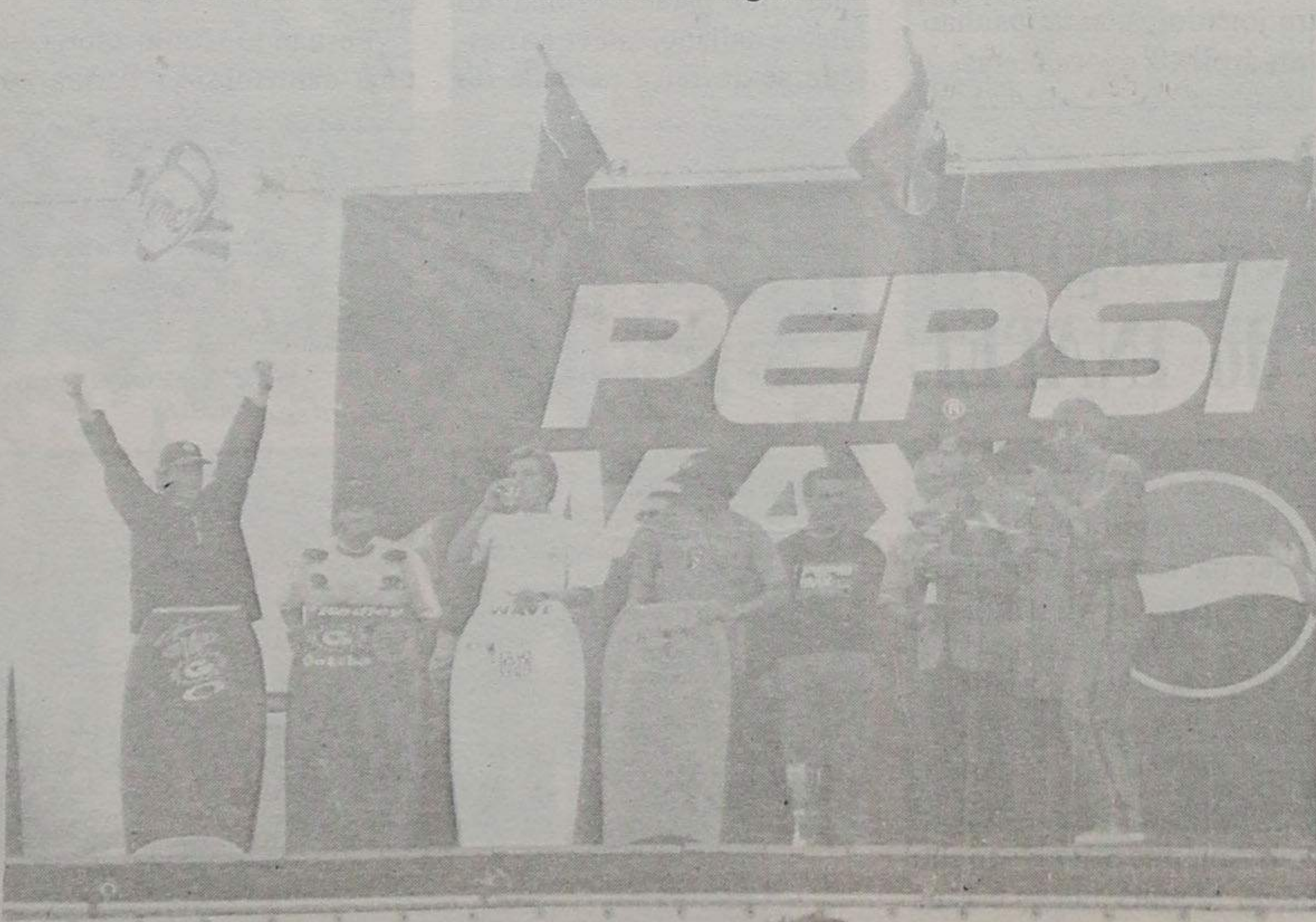

“Amistoso” na manhã domingo Portugueses de Neuchatel defrontam “veteranos” do Rio Largo

Pelas 11 horas do domingo, vai realizar-se um amistoso jogo de futebol entre os “veteranos” do Rio Largo e os portugueses de Neuchatel, na Suíça, estes comandados pelos espinhenses radicados naquele país, Manuel Magano e Maia Camelo.

Estarão presentes, vindas da Suíça, cerca de 25 pessoas, às quais o núcleo de Veteranos do Rio Largo, promotor da iniciativa, oferecerá um almoço.

A 5 de Agosto, também no Campo do Rio Largo, vai realizar-se o 8.º Torneio Internacional de homenagem ao emigrante, com o seguinte programa:

14h15: Rio Largo Clube de Espinho - Assoc. Portugueses Soissons; 15h30, Misto Associação Portuguesa Grigny, Lusitanos Luxemburgo e Emigrantes naturais de Espinho, com o Académico de Viseu; 16h45, jogo entre vencidos; 18 horas, final.

No final será servida uma sardinhada, churrasco e caldo verde à portuguesa, com entrega de prémios às equipas participantes.

Fid'Algo
DESPORTO

EQUIPA:

Voleibol do Sporting Clube de Espinho
Hóquei em Patins da A. A. Espinho

Rua 26 nº 429 - Tel. Fax 02.725696 - 4500 ESPINHO

Apresentação dos "tigres"

«está fechado, havendo lugares em aberto», no entanto, não quis divulgar quantos e quais são «para que não haja qualquer tipo de pressão por parte dos empresários. Sabemos aquilo que queremos».

Para o novo técnico, «o Espinho já cá tinha uma boa base e a renovação do plantel foi feita de acordo com o perfil que estabeleci, juntamente com a direcção».

Quanto ao futuro, disse: «Só espero ser igual a mim próprio e que me adapte a este clube, para que os desejos da direcção sejam cumpridos».

Sobre o campeonato e a nova estrutura que lhe será dada, acrescentou:

«Vai ser uma prova muito competitiva. Espero que toda esta transformação que está a ser implementada venha a contribuir para que as melhores equipas se revelem em campo» e que a questão dos três pontos «apurem aqueles conjuntos que encarem o futebol pela perspectiva positiva, isto é, jogo pelo jogo, em busca constante da vitória. Também teremos de fazer contas diferentes daquelas que estávamos habituados a fazer».

O presidente da direcção,

Ilídio Silva, veio confirmar aquilo que Adelino Teixeira afirmara antes e acrescentou que, no campeonato que se avizinha «candidatos forçosamente assumidos serão o Setúbal, União e Nacional da Madeira, que comportam orçamentos de primeira divisão. Nós seremos candidatos de segunda linha, a par com a Académica, Famalicão, etc.. É evidente que grandes equipas não se fazem só com dinheiro! Temos esperanças...»

Ilídio Silva agradeceu a forma como a Solverde e particularmente Manuel Violas têm vindo a apoiar o clube e pediu um «apoio ainda maior

à autarquia». No seu entender os clubes e os seus dirigentes dão muito de si, tempo e até dinheiro, enquanto cabe ao Estado o papel de ajudar a juventude na sua formação desportiva e o Governo nada tem feito para ajudar os clubes nacionais. «Só este ano» adiantou - «o nosso clube já pagou mais de 20 mil contos em impostos!»

Para os "tigres", resta agora esperar pelo novo campeonato que se avizinha, completamente renovado e revolucionado, com três pontos em disputa pela vitória, um ponto o empate e a derrota nada dará...

O Sporting Clube de Espinho prolongará o período de preparação da nova temporada até ao dia 20 de Agosto, altura em que terá início o campeonato. Até lá, serão efectuados treinos bi-diários com jogos de preparação com o Rio Ave (dia 26 de Julho), Naval 1º de Maio (29 de Julho), Varzim (12 de Agosto) e Maia (17 de Agosto) e o Torneio da Costa Verde que decorrerá de 4 a 6 de Agosto, no Estádio Comendador Manuel de Oliveira Violas.

Manuel Proença

Torneio da Costa Verde de 4 a 6 de Agosto

De 4 a 6 de Agosto, realiza-se no Estádio Comendador Manuel de Oliveira Violas o "Torneio Costa Verde", com os seguintes encontros, a realizar às 18h30:

Sexta-feira, Espinho-Feirense; sábado, União de Lamas-Feirense; domingo, Espinho-U. Lamas.

Durante as férias

Nuno Anselmo sofreu acidente de motorizada

O guarda redes do Sporting Clube de Espinho, Nuno Anselmo, sofreu durante as férias, um acidente de motorizada, tendo sido suturado no cotovelo de

um dos braços.

O atleta "tigre" tem estado em observação por parte do departamento médico e tem feito treinos condicionados.

No dia 29

Moto Clube de Espinho comemora 1º aniversário

O Moto Clube de Espinho vai comemorar, no próximo dia 29, o seu primeiro aniversário.

Das actividades que estão incluídas no programa, destaca-se o passeio e exposição de motos antigas, um moto "paper" e um espectáculo de trial. Em paralelo, será efectuada uma exposição de motos e respectivos acessórios, num recinto especialmente cedido para o efeito pela Câmara Municipal de Espinho, junto à esplanada principal da nossa cidade.

Eis o programa:

Às 10 horas, abertura dos "stands" - motos antigas; às 11 horas, passeio turístico; às 12 horas, motos antigas - desfile e classificação do colecionismo e restauro/exposição em parque fechado; às 14h30, "Moto Paper" - inscrição e numeração de concorrentes; às 15 horas, partida do "Moto Paper"; às 18 horas, chegada dos concorrentes; às 21h30, início da demonstração de trial; às 22h30, entrega de lembranças.

Xadrez

Académica venceu GDDF de Matosinhos

Na passada sexta-feira, dia 14, em jogo de xadrez a contar para a 5ª jornada do campeonato nacional da 2ª divisão (zona norte), a Associação Académica de Espinho (AAE) venceu em casa o GDDF de Matosinhos por um expressivo 3-1, obtendo os seguintes resultados parciais:

José Azevedo, 1 - Carlos Dantas, 0; Amadeu Loureiro, 1 - Fernando Martins, 0; João Cáliz, 0 - Paulo Curado, 1; e José Carvalhinho, 1 - António Rodrigues, 0.

De realçar a vitória, no primeiro tabuleiro, do académista José Azevedo frente ao campeão nacional de juniores e mestre nacional, Carlos Dantas, recém-chegado da Polónia onde disputou

o campeonato mundial daquela categoria.

Apontado já como uma das certezas do nosso xadrez, Dantas baqueou face ao melhor jogo posicional e estratégico do académista, numa partida que acabou por ser decisiva para o resultado final.

Preparando o futuro, a secção de xadrez da AAE pôs em prática um plano de formação de novos jogadores entre os 8 e os 14 anos, dirigido a todos os que pretendem iniciar-se ou aperfeiçoar-se na prática da modalidade. As acções de formação ocorrem aos sábados a partir das 16 horas, na sede do clube, sita na Rua 21, nº 182, 2º - edifício de "O Nosso Café".

Outra das grandes preo-

cupação dos dirigentes da Académica é o facto de a Câmara Municipal de Espinho ainda não ter dado uma resposta sobre o apoio oficial solicitado, para a realização do II Torneio Aberto de xadrez "Cidade de Espinho". Os responsáveis do clube do Mocho têm conseguido junto da Federação Portuguesa de Xadrez (FPX) a manutenção em "stand-by" da marcação do calendário para a próxima época, tendo em conta inclusão deste torneio no mesmo. Recordar-se que se trata de uma prova que já mereceu a aprovação da FPX, contará para o "rating" Elo internacional e movimentará cerca de 400 pessoas, entre jogadores, acompanhantes, árbitros e jornalistas.

Atletismo

Casa do Povo em segundo no "Nacional" do INATEL

A Casa do Povo de Espinho/Esmojães Juventude Atlético, obteve o segundo lugar por equipas em seniores masculinos e o quarto lugar, em aspirantes masculinos, no campeonato nacional de atletismo do INATEL daquelas duas categorias que decorreu no Estádio Nacional, em Lisboa.

O atleta espinhense, Vítor Silva, em aspirantes, conquis-

tou os recordes nacionais de 100, 200 e 400 metros.

Paulo Pereira obteve o 1º lugar na categoria de aspirantes, para as modalidades de 800 e 1500 metros.

Em estafetas, 4X400, a Casa do Povo de Espinho/Esmojães Juventude Atlético, obteve o primeiro lugar, com Américo Silva, Joaquim Silva, Manuel Lopes e Luís Miguel.

TOTOBOLA

Concurso nº 30/95, relativo a 30 de Julho de 1995. Prognóstico «Defesa de Espinho», redacção desportiva:

Gotemburgo-Degerfors ..	1
Halmstads-AIK	X
Helsingb.-Djurgardens ...	1
Norrkoping-Osters	1
Orebro-Orgryte	X
Grasshoper-Aarau	1
Lucerna-Zurique	2
Xamax-Basileia	X
Servette-Sion	1
St. Gallen-Lausana	2
Young Boys-Lugano	1
Marselha-Angers	1
Nancy-Amiens	X



“Tigres” um a um

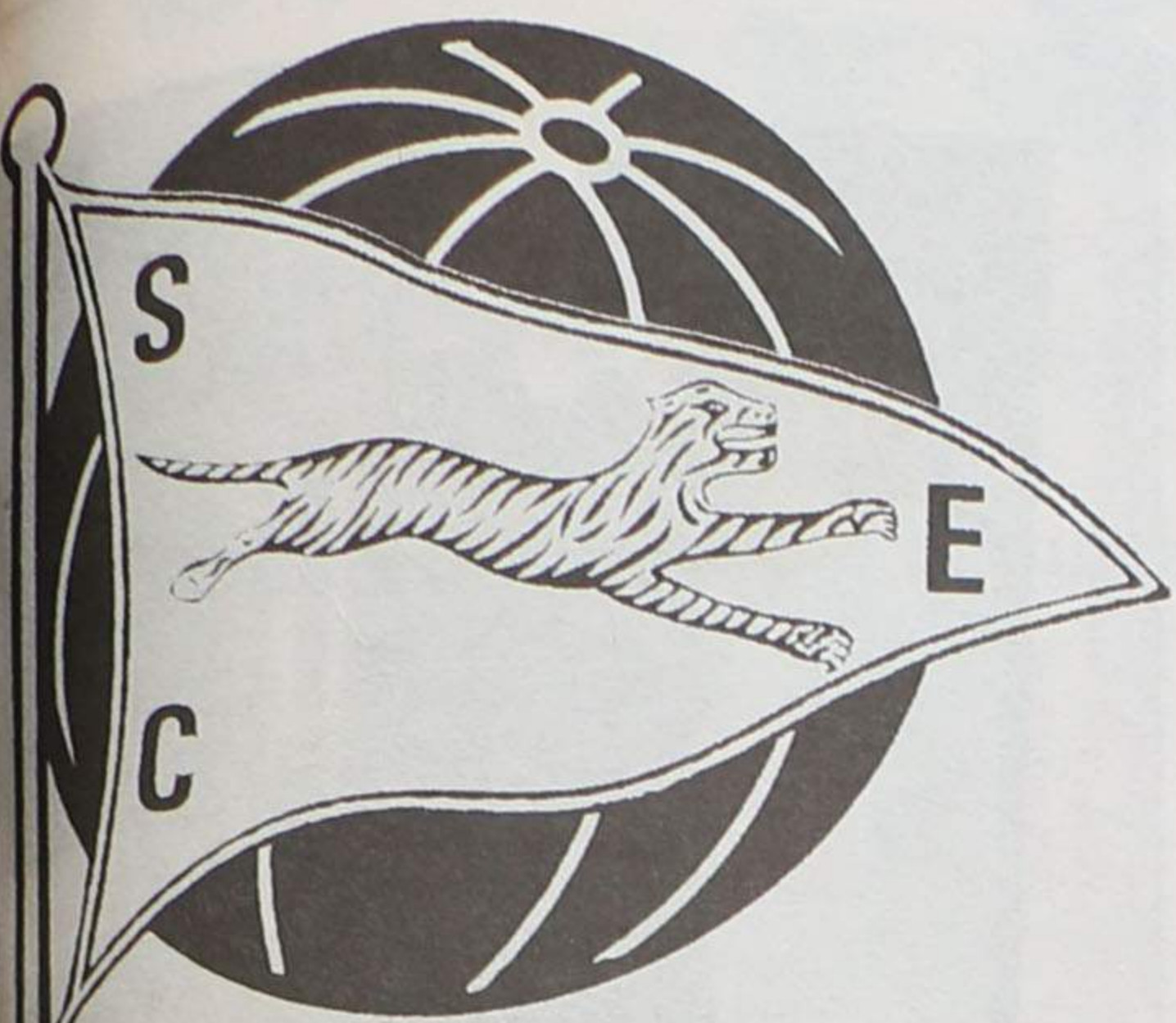

Dr. Ilídio Silva
(Presidente)



Jorge Moreira
(Vice-Presidente)



Fernando Castro
(Chefe Dep. Futebol)

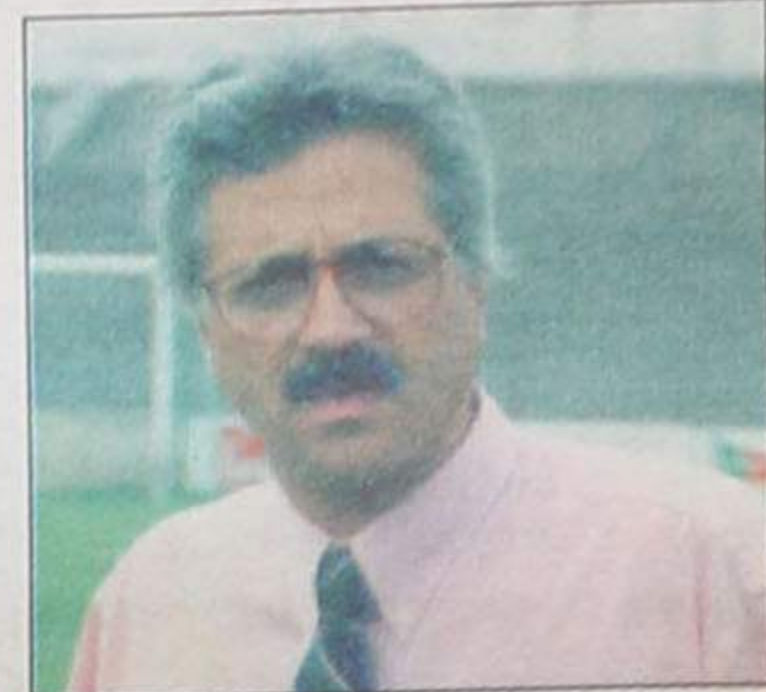

João Resende
(Secretário-Técnico)



Dr. Domingos Coutinho
(Médico)



Manuel Pedro
(Enfermeiro / Massagista)

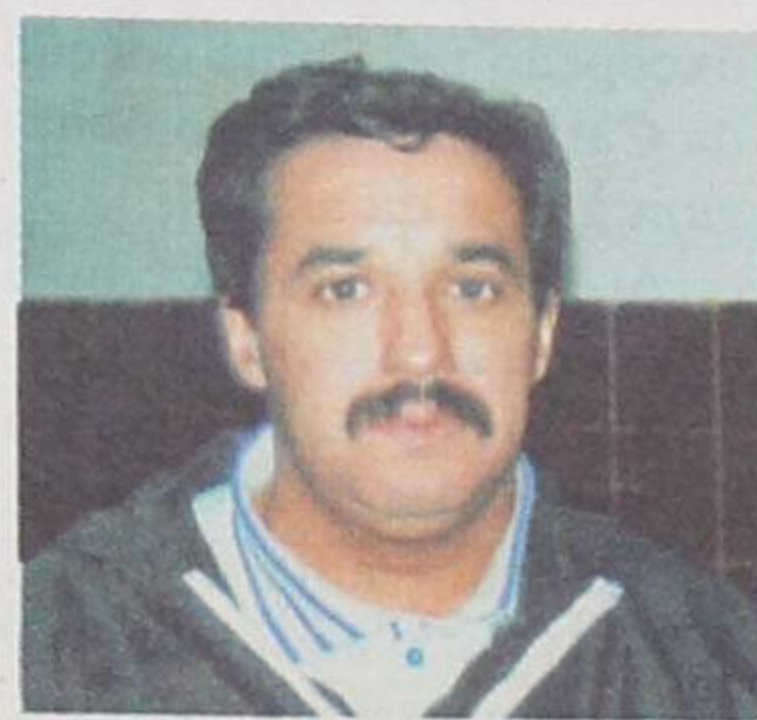

Nelson Costa
(Enfermeiro / Massagista)



Adelino Teixeira
(Treinador)



Prof. José Guilherme
(Treinador-Adjunto)



Julião Caneira
(Roupeiro)



Luís Manuel - 26/03/62
(Guarda-redes)



Vítor Couto - 21/08/67
(Guarda-redes)



Nuno Anselmo - 25/09/75
(Guarda-redes)



Paulo Freitas - 23/05/72
(Guarda-redes)



Nuno Almeida - 15/03/72
(Defesa direito)



Nida - 04/09/71
(Defesa direito)



Paulo Pires - 13/02/64
(Defesa esquerdo)



Carvalhal - 04/12/65
(Defesa esquerdo)



João Paulo - 24/06/69
(Defesa esquerdo)



Duca - 18/08/72
(Defesa central)



Filó - 19/05/72
(Defesa central)



Diogo - 20/05/69
(Médio)



Bolinhas - 19/07/71
(Médio)



Pedro - 04/09/75
(Médio)



Cardoso - 01/12/73
(Médio)



Beto - 04/12/71
(Médio)



Hélder - 01/08/76
(Médio)



Moisés - 13/09/77
(Médio)



Zsinka - 21/10/65
(Médio)



Sérgio - 01/05/69
(Médio)



David - 21/10/63
(Médio)



Besirovik - 22/07/67
(Médio)



Répasi - 23/03/66
(Avançado)



Artur Jorge - 25/12/70
(Avançado)

Noite diferente no Casino Solverde

Mísia cantou o Fado

“feito com liberdades poéticas”

Quem queria ouvir o Fado não se decepcionou; quem queria algo diferente também não.

O espectáculo começou com um prenúncio de qua-

celona. E é em Espanha que Mísia verdadeiramente inicia a sua carreira. As suas actuações nos espaços mais vanguardistas de Madrid chamam a atenção dos mei-

das comemorações da primeira ida dos portugueses àquele país. Foi tão bem recebida que já lá tem dois discos editados.

Os seus temas são actu-

José Saramago e António Vitorino de Almeida, Anamar Rodrigues, Luís Represas, e outros, além de adaptações para o fado de temas bem conhecidos de outros géneros musicais. No entanto, o espectáculo do Casino foi constituído apenas por temas portugueses, com excepção para uma canção da Catalunha, em homenagem à mãe da artista.

Ao fim de mais de uma hora de espectáculo, os comentários do público eram os mais variados mas a satisfação era nota comum: “Eu quando aqui cheguei até nem gostava de fado!”. Além da rosa que se atirou ao palco, que também quis dizer coisas do género.

O certo é que o fado, mesmo sendo tradição, não tem necessariamente que soar a antiquado ou a «fora de moda». Para ser aceite e, sobretudo, apreciado, pelas gerações mais novas, por exemplo, o fado tem que acompanhar as transformações de tudo o resto. E como Mísia conseguiu provar, isso não significa que deixe de ser Fado.

Xana Couto



lidade e bom gosto, com um solo da guitarra portuguesa e da viola, exemplarmente tocadas por Antómio Freixo e Carlos Manuel Proença. Depois, chegou a fadista.

Quem nunca a tivesse ouvido até então, provavelmente não lhe adivinharia no corpo delicado, no olhar intimista e na maneira calma de andar a voz segura e capaz dos feitos mais diversos. Mas Mísia é assim.

Nascida no Porto, as suas influências artísticas provêm sobretudo da mãe, bailarina de dança clássica e espanhola, natural de Bar-

ais, a sua visão do fado é cosmopolita e urbana, o seu reportório tem a assinarura de alguns dos nomes mais sonantes do panorama literário e musical português: Sérgio Godinho, Carlos Tê e Rui Veloso, Rosa Lobato Faria e Nuno Nazareth Fernandes, António Lobo Antunes e Vitorino Salomé,

Considera-

radamente pelos organismos oficiais de representação de Portugal no estrangeiro como representante de nossa identidade musical, Mísia viaja até ao Japão integrada no quadro

Fotos LEVACOLOR
(Porto)

Banda britânica exhibe-se no “Surfing Bar”

A banda britânica “Fugitives” vai estar em Espinho, no “Surfing Bar”, na Praia da Baía, no próximo sábado, a partir das 22 horas, para apresentar um espectáculo de música ao vivo.

A apresentação do grupo será na sexta feira na “Discoteca Dacasca”, na praia de Cortegaça.

A banda, composta por Jim Russell (baterista), Kirk The Riddler (baixista), Robert Jacob (guitarrista), Beverley Chadwick (saxofonista) e Stuart Reffold (vocalista) é a sexta vez que se desloca a Portugal; passou pelo Algarve, Lisboa e por Cortegaça e interpreta temas dos anos 50 e 60, “rythm & blues” e “rock n’ roll”.

DR. ILÍDIO D'OLIVEIRA SANTOS

MÉDICO DENTISTA

ODONTOPEDIATRIA / Ortodontia Fixa / Prótese Fixa

Consultórios:

— Rua 16 (Esquina Rua 19), n.º 545-1.º Dt.º - Espinho - Telef. 722931
— Rotunda da Boavista, 182-2.º H 3 - Porto - Telef. 6007175

Acordo com as entidades: ACASA; CGD; ADSE

LUSOTUFO

TAPETES CARPETES ALCATIFAS

Telefones Geral: 751760 Contabil.: 751894
Exportação: 751860 Encomendas: 751911
Telex: 22243 ROLAS P* Fax: 751164 CORTEGAÇA

Clinica Médica Dentária

Dr.ª Rosa Neves

e

Dr.ª Leopoldina I. Santos Tavares

Acordos com: ACASA E CGD

Rua 23 n.º 773 - 1.º esq - Espinho
Telef: 72 01 16



Música Contemporânea em Espinho...

Até ao final do XXI Festival de Música de Espinho, organizado pela Academia de Música de Espinho e pela Escola Profissional de Música de Espinho, vão ainda realizar-se sete espectáculos.

No dia 24 de Julho, os sons do Quarteto de Cordas do Porto vão ressoar pela Capela da N.ª S.ª da Ajuda, em obras de Freitas Branco, Filipe Pires e Debussy e no dia 26, o pianista Jorge Moyano vai interpretar Schumann e Brahms, na sala do Cine-Teatro S. Pedro.

No dia 28 é de não perder a oportunidade de ouvir o conceituado Quarteto Opus Ensemble que apresenta o programa “Música de Câmara rumo ao Séc. XXI”, que inclui obras de Schoenberg, M. Constant, Michel Damase, Egbert Gismonti, Bruno Maderna e Fernando Lopes Graça. Quem preferir surpresas pode, no mesmo dia, assistir à estreia absoluta de uma obra encomendada pelo Festival, do autor Evgueni Zoudilkin e interpretada pelo Duo Contracello, composto pelo violoncelista Miguel Rocha e pelo contrabaixista Adriano Aguiar. Serão também interpretadas obras de Berio, Alexandre Delgado, Schnittke e Genzmer.

No dia 30, no Cine-Teatro S. Pedro, actuam os reputados intérpretes espinhenses Fausto Neves (piano) e Gisela Neves (violoncelo) com obras de apenas autores portugueses: Filipe Pires, Fernando Lopes Graça e Luís de Freitas Branco.

O festival termina no dia 31, no mesmo Cine-Teatro, com o grupo belga Champ d'Action que apresentará obras de Feldman, Richard Barret, Luigi Nono e S. Verstockt. e fará uma última actuação, como extensão do festival, no dia 1 de Agosto nos claustros do Mosteiro de S. Bento da Vitória, no Porto, interpretando pela primeira vez em Portugal a obra “Ryoanjil” de John Cage.

... e de Verão em Paços de Brandão

Continua a decorrer, durante o mês de Julho, o XVIII Festival de Música de Verão de 1995, integrado nas comemorações do 900.º aniversário de Paços de Brandão. As últimas actuações do programa são as dos dias 22 e 29.

A primeira vai realizar-se pelas 21h45 no salão nobre da Junta de Freguesia de Paços de Brandão. A atracção da noite será o quinteto composto por Ana Paula Miranda, na harpa; Amílcar Vasques Dias, ao piano; Daniel Pagela, à viola; José Pereira de Sousa, no violoncelo; e Jorge Castro Correia, na flauta.

No dia 29, a última actuação do programa é a do Círculo da Orquestra do Círculo de Recreio, Arte e Cultura de Paços de Brandão, sob a direcção de Emanuel André Ribeiro. Será na sede do Cirac, pelas 21h45.