

# DEFESA DE ESPINHO



APARTADO 39  
4501 ESPINHO CODEX  
PORTE PAGO  
ANO 63 • NÚMERO 03240  
7 DE SETEMBRO 1995  
PREÇO: 100\$00



DIRECTOR: ÁLVARO GRAÇA

SEMANÁRIO

FUNDADOR: BENJAMIM COSTA DIAS

## A cidade dos contrastes

Agora, são em menor número os que atravessam a cidade pela Avenida 24, por "culpa" da variante que desvia do centro da cidade uma boa percentagem do trânsito. Os que por isto ou por aquilo continuam por cá, têm a oportunidade de apreciar o jardim florido que se estende por toda a placa central da avenida, ao longo de centenas de metros. É, sem



dúvida, um bom cartão de visita para quem entra ou sai de Espinho através da sua artéria principal.

O problema é se o visitante decide "descer" ao interior. Para onde quer que se dirija, não faltam motivos para o indispor e sem vontade de repetir a visita. Nesta edição de "DE", Agostinho de Almeida, na sua habitual rubrica



"Varanda da Costa Verde", põe a nú algumas das mazelas cidadinas que mais nos envergonham, casos por exemplo, da Pensão Particular, da "Brandão Gomes", do Mercado, etc.. Estamos, portanto, na cidade dos contrastes, em que há coisas boas e coisa más, mas com estas a sobreporem-se em quantidade às primeiras...

### Espinho sem representante nas listas de Aveiro...



### ...por desistência de Correia de Araújo



## Juventude de agora com ou sem capacidade reivindicativa?

Págs. 2 e 3

### Um morto e dois feridos graves em acidentes no fim-de-semana

Turistas em Espinho

### No Parque de Campismo ficou o maior número



Ideias sobre a juventude da nova geração

# Capacidade reivindicativa dos jovens

"O futuro é incerto e o fim está sempre perto"  
James Douglas Morrison

Quando as perspectivas de conquistar um lugar que lhes permita encarar o futuro com tranquilidade são ténues e a independência económica em relação aos pais é tão somente uma miragem, a solução para uma juventude ávida de emoções fortes parece passar pela procura de subterfúgios que visem aproveitar ao máximo aquele que é considerado, simultaneamente, o melhor e mais problemático período das suas vidas.

Assoberbados pelas preocupações quotidianas, os jovens encaram as horas de lazer e divertimento como se de uma autêntica libertação suprema se tratasse. Essa ânsia de cumprir ao risco a velha máxima «carpe diem» (aproveita o dia) leva a que se cometam excessos.

Assim surgem as apreciações com que muitas vezes as gerações mais velhas brindam a juventude, acusando-a de irresponsabilidade, acomodamento e ausência de ideais. Para lá do carácter profundamente redutor e, por que não dizê-lo, injusto das críticas, outro aspecto ressalva: a grande discrepância de interesses existente entre as duas gerações.

A actual geração de jovens portugueses foi a primeira a crescer totalmente em liberdade, após a longa noite de 48 anos que foi a ditadura fascista. Por isso, a personalidade dos adolescentes de hoje reflecte bem a autêntica revolução que se operou na sociedade por-

tuguesa nas duas últimas décadas. Motivo mais do que suficiente, aliás, para que se não condene de forma gratuita e completamente despropositada a forma de estar da juventude nacional.

### Desunião origina acomodamento

A verdade é que a capacidade reivindicativa dos jovens espinhenses está algo em baixo. À excepção das manifestações contra as propinas e assuntos afins, pouco mais existe que abone em favor da luta pelos ideais dos jovens espinhenses. Alfredo Soares, estudante, de 19 anos, adianta que «os jovens, ao aperce-

berem-se da forma como a sociedade recusa liminarmente qualquer tipo de mudança, desanimam e cruzam os braços». Já Mário Cálix, músico, de 28 anos, refuta a passividade e vaticina aquilo que considera a solução para os problemas: «A falta de perspectivas é tão grande que os jovens precisam de fazer um grande esforço para evitar que o desânimo se instale. Há que olhar para as dificuldades e tentar superá-las».

A escassa adesão a iniciativas que se destinam a debater assuntos do seu dia-a-dia é assaz evidente. A Semana da Juventude foi um exemplo paradigmático do aparente alheamento dos jovens a tudo o que se pro-

põe questionar e compreender a sociedade em que estão integrados.

Quando os eventos desportivos preencheram na totalidade o programa da semana, a adesão ultrapassou as expectativas mais optimistas da organização. Porém, mal foi chegada a altura de debater a criação de

nos que decepcionantes. Não só o número de jovens presentes na assistência foi verdadeiramente insignificante (em especial se o compararmos às centenas que acorreram às anteriores iniciativas) como também os representantes das associações partidárias, recreativas e culturais que marcaram

Nas inúmeras associações de jovens que pululam na cidade encontram-se, invariavelmente, os mesmos de sempre. Os índices de participação são, no mínimo, desanimadores e enchem de satisfação os que se comprazem com a desunião que grassa entre a juventude.

Atente-se nas juventudes partidárias. Facilmente manipuláveis pelas esferas máximas do partido, possuem um papel meramente simbólico (às vezes nem isso...) que serve às mil maravilhas às pretensões de quem as orienta. No decurso das campanhas eleitorais, aí sim, recolhem as atenções dos políticos, esperançosos de transmitir a ideia de que a juventude está do seu lado. Uma vez ultrapassado o esfuziante período eleitoral voltam a cair no esquecimento.

Regra geral, os jovens são um óptimo chamariz na caça ao voto. Político que jamais tenha falado na «im-



A capacidade reivindicativa dos jovens espinhenses tem-se cingido nos últimos anos às manifestações estudantis



O desporto assume-se cada vez mais como uma das principais alternativas à ocupação do tempo dos jovens

um possível conselho de juventude que pudesse defender de forma peremptória os interesses dos jovens junto da autarquia, os resultados foram pouco me-

presença no debate optaram por envolver-se em questões de somenos importância em vez de se debruçarem sobre o que realmente importava no caso.

periosa necessidade de criar condições aos jovens nos domínios da educação, cultura, saúde e emprego para que tenham um futuro mais auspicioso» tem os seus dias contados. Mas os jovens não estão isentos de culpas. Consciente ou inconscientemente, deixam-se enredar na vasta teia urdida por aqueles que, tendo conhecimento do enorme perigo que poderia constituir para o seu estabelecimento a união dos jovens, optam por mantê-los num

## CENTRO BRITÂNICO DE ESPINHO

Rua 19, N.º 833/855 - Sala G - 4500 ESPINHO - Telef. 728517

DE  
LAURA EMÍLIA DE MIRANDA FERRAZ MAGALHÃES e ROGÉRIA VIEIRA PINTO GOMES

«Mrs. MAGALHÃES» «Mrs. GOMES»

### ABERTAS INSCRIÇÕES

NÍVEIS LECCIONADOS

INICIAÇÃO = INTERMÉDIO = AVANÇADO

Exames oficiais pela Universidade de Cambridge  
F. C. E. = First Certificate in English  
C. P. E. = Certificate of Proficiency in English

## ELVIRA SILVA

Especialista de dermatologia  
e venereologia  
(doenças da pele)

CONSULTÓRIO: Rua 11, n.º 746  
Telef. 72 34 67

# Jovens espinhenses está algo em baixo

estado de relativo adormecimento. Só assim se justifica a euforia com que a juventude acolhe uma pequena conquista quando, por direito próprio, deveriam merecer atenções redobradas das pessoas ditas responsáveis.

## «É preciso motivar os jovens»

A velha máxima «É jovem, não pensa!» ainda tem adeptos fervorosos, em especial junto daqueles que fazem da menoridade intelectual uma forma de vida. O pior de tudo é quando são os próprios jovens que abdicam de lutar. Aí, está tudo perdido. Não adianta tecer loas à capacidade reivindicativa da nossa juventude se esta resolve olvidar a sua irreverência em prol de um alegado contributo à sociedade.

«Grande parte dos jovens ainda prefere aceitar os factos como adquiridos, esquecendo-se que podem alterar o rumo dos acontecimentos», considera o Mário Cálix. Idêntica opinião perfilha Alfredo Soares, que julga ser necessário ao adolescente «interrogar o que se passa à sua volta de forma a interiorizar o que considera salutar e esquecer os actos reprováveis».

A formação de um quadro de valores é um dos passos fundamentais para a edificação da sua própria personalidade. Imbuído de uma visão pessoal do mundo que o rodeia, o jovem terá mais facilidades em destrinçar os interessados dos habilidosos. Desta forma, a manipulação tornar-se-á muito mais difícil.

E staremos, então, diante



Com um programa de animação ainda deficitário, a cidade de Espinho apresenta a praia como o seu principal «cartão de visita»

de uma geração que preza sobretudo o comodismo? Também não será bem assim. A falta de incentivos é gritante. A obrigatoriedade de provar a toda a hora o merecimento de determinado privilégio (ou direito?) leva a que se coarcte o espírito de total liberdade criativa subjacente ao êxito das iniciativas.

«Está mais que provado que os jovens, quando devidamente motivados, conseguem levar por diante qualquer tarefa que se propõe realizar. O problema é que as pessoas responsáveis revelam quase sempre uma falta de tacto muito grande quando se trata de lidar com os jovens», revela o Alfredo. Ciente da necessidade de se operar uma profunda revolução de mentalidades na sociedade em geral, o baterista dos «Filhos de uma Virgem Descalça» crê estarmos na presença de «uma geração bem mais saudável do que a anterior». Justifica-o o facto, para muitos imperceptível, de que «a esmagadora maioria dos jovens tem interesses próprios. Sejam eles, a música, o desporto, o teatro ou as artes, o que ninguém pode negar é o esforço dos jovens de moldar o mundo à sua maneira».

Sérgio Almeida

## Animação em Espinho

# Deserto ou oásis? - Eis a questão...

Quando se trata de falar de animação na cidade de Espinho, poucos são os jovens que lhe ficam indiferentes. Na maioria dos casos, diga-se, proferem comentários pouco abonatórios. «Não há nada em Espinho... «Há terreolas no interior com uma vida nocturna superior à nossa»... «Nunca mais saímos do marasmo»... - eis algumas das expressões mais utilizadas que ilustram o aparente descontentamento face à situação actualmente vivida.

Possuidor de uma visão mais optimista das coisas, Mário Cálix julga que «a juventude de Espinho talvez não tenha atribuído a devida importância às mudanças introduzidas no capítulo de animação». Só assim se explica o abaixo-assinado que o elemento dos «Filhos de uma Virgem Descalça» fez circular por alguns bares da cidade no sentido de manter os espectáculos que decorreram em Espinho nos últimos meses. Por afinidades políticas? Mário Cálix jura a pés juntos que não. «Para bem da cidade, gostaria que a política de animação não esmorecesse nos próximos tempos. Que óptimo seria se os espectáculos que decorreram no Verão se pudessem prolongar pelo ano inteiro!»

Enquanto tal não sucede, há que encontrar alternativas. Os mais afortunados debandam para outros paragens (as cidades do Porto e de Esmoriz encontram-se no topo das preferências), os restantes - que por acaso até constituem a maioria - contentam-se com o que existe na cidade. Alfredo Soares conclui: «Há que cativar os empresários a investirem na cidade. É impensável que uma cidade com as características de Espinho tenha uma vida nocturna inócua».

SA

## PARA QUEM TEM UM MAR NOS SEUS SONHOS.

JUNTO A ESPINHO HABITAÇÕES T1 · T2 E T3



Liberte os seus sonhos na direcção do mar. Venha ao encontro da habitação com a qualidade que sempre desejou. É o empreendimento Vila Marinha que espera por si. Construção de alta qualidade, excelentes áreas interiores, amplas varandas de frente para o mar com vistas deslumbrantes, acabamentos de elevado nível com os melhores materiais.

- calilharia dupla
- soalho reguado
- aquecimento central
- banho c/ hidromassagem

VILA MARINHA  
EMPREENHIMENTO



Comercialização:

A.L.A.S.

Construção:

Manuel Rodrigues Oliveira, Lda.

Apoio:

BCM

FINANCIAMENTO ASSEGURADO. CONDIÇÕES DE COMPRA EXCELENTE

Visite o stand de vendas no local, todos os dias. Incluindo Sábados, Domingos e Feriados, das 10.00 às 21.00 horas. Tel.: (02) 731 41 16



Canal 1

Sexta

- 08.00 - Abertura
- 08.02 - Corpo Santo
- 08.40 - Um Casa ao Sol
- 09.05 - Trampolim II
- 09.35 - Rock II
- 10.00 - Beverly Hills - I
- 10.50 - A Minha Vida Dava Um Filme
- 11.20 - Culinária
- 11.30 - Marimar
- 12.15 - O Tempo
- 12.20 - Cortina de Vidro
- 13.00 - Jornal da Tarde
- 13.35 - Sonhos de Mulher
- 15.10 - Malha de Intrigas
- 15.45 - Sempre a Abrir
  - 15.46 - O Show do Bébe Huey
  - 16.05 - Batman
- 16.35 - Encruzilhadas
- 17.00 - A Lei Das Ruas
- 17.50 - Kananga do Japão

- 19.25 - A Minha Vida Dava um Filme
- 19.57 - Telejornal
- 20.35 - A Idade da Loba
- 21.20 - Isto Só Vídeo
- 21.55 - Roleta Russa
- 23.00 - 24 Horas
- 23.30 - Marginalidades
- 00.30 - RTP / Financial Times
- 00.40 - Remate
- 00.50 - O Tempo
- 00.55 - Contos Assombrosos
- 01.20 - Última Sessão
  - "O Fim da Linha"
- 02.50 - Fecho

Sábado

- 08.00 - Abertura
- 08.02 - Infantil/Juvenil
- 11.30 - Arca de Noé
- 12.30 - Praça de Touros
- 12.55 - O Tempo
- 13.00 - Jornal da Tarde
- 13.15 - G. P. Fórmula 1 - Itália
- 14.00 - Beverly Hills - V
- 15.00 - Made in Portugal
- 15.45 - Royal Variety Performance
- 16.20 - Chefe Mas Pouco
- 16.45 - Outras Guerras
- 17.30 - Kananga do Japão
- 19.15 - Queridas e Maduras
- 19.45 - O Tempo

- 19.50 - Totoloto
- 19.57 - Telejornal
- 20.40 - Futebol:
  - "Braga vs Sporting"
- 22.50 - Parabéns
- 01.20 - 24 Horas
- 01.35 - O Tempo
- 01.40 - Sessão Dupla I:
  - "Inimigo Na Sombra"
- 03.10 - Sessão Dupla II:
  - "Curvas Perigosas"
- 04.50 - Encerramento

Domingo

- 08.00 - Abertura
- 08.02 - Infantil/Juvenil
- 12.30 - Sem Limites
- 12.55 - O Tempo
- 13.00 - Jornal da Tarde
- 13.15 - Emoções Fortes
- 13.45 - G. P. Fórmula 1 - Itália
- 16.00 - Top +
- 17.05 - 86-60-86
- 17.55 - Kananga do Japão
- 19.00 - Casa Cheia
- 19.45 - O Tempo
- 19.50 - Joker
- 19.57 - Telejornal
- 20.40 - Futebol:
  - "Benfica vs Guimarães"
- 22.50 - Nico D'Obra
- 23.20 - Cinema Português:
  - "Rosa de Alfama"
- 00.40 - 24 Horas
- 00.55 - O Tempo
- 01.00 - Paixões
- 01.50 - Encerramento

- 21.35 - Boa Noite / O Tempo
- 22.40 - TV2 Jornal
- 23.10 - Dinheiro de Caixa
- 23.40 - Arsène Lupin
- 00.30 - Jogo Falado
- 01.30 - O Tempo
- 01.35 - Noite de Cinema:
  - "Choque"
- 03.25 - Encerramento

Domingo

- 09.00 - Abertura
- 09.02 - O Mar e a Terra
- 09.30 - Caminhos
- 10.00 - Novos Horizontes
- 10.30 - 70 x 7
- 11.00 - Eucaristia Dominical
- 12.00 - Regiões
- 13.00 - Vida Por Vida
- 13.10 - Euronews
- 14.10 - Blanche
- 14.55 - Musical:
  - "Green Day em Chicago"
- 15.45 - Para Além do Ano 2000
- 16.25 - O Tempo
- 16.30 - TV2 Desporto
- 20.00 - Artes e Letras:
  - "Oliveira, O Arquitecto"
- 21.15 - Portugal Sem Fim
- 22.15 - Boa Noite / O Tempo
- 22.20 - TV 2 Jornal
- 22.50 - Através do Himalaya com Edmundo Hillary
- 23.20 - Domingo Desportivo
- 00.50 - Cine Estúdio:
  - "Momentos de Ternura"
- 02.30 - O Tempo
- 02.35 - Encerramento

- 00.50 - Último Jornal
- 01.10 - Sessão Especial:
  - "Os Acusados"
- 03.10 - Fecho

Domingo

- 09.00 - Os Conquistadores
- 11.00 - Buéréré
- 13.20 - BBC Vida Selvagem
- 14.00 - Internacional SIC - Aventura
- 14.30 - Olho de Falcão
- 15.30 - Os Imortais
- 16.30 - Gala - Estrelíssimas
- 17.30 - Chiado Terrasse:
  - "Doc Liberdade"
- 19.30 - Os Malucos do Riso
- 20.00 - Jornal da Noite de Domingo
- 20.45 - Meteorologia
- 21.05 - Engraçadinha, Seus Amores e Seus Pecados
- 22.45 - Maiores de 17:
  - "Um Ninja Americano"
- 00.45 - Erro Fatal
- 01.45 - Meteorologia
- 01.50 - Último Jornal
- 02.10 - No Fim do Mundo
- 03.10 - Fecho

- 17.00 - (Animação escolhida pelos espectadores)
  - Filme:
    - "O Vestido de Veludo"
- 19.00 - O Poder da Lei
- 20.00 - Telejornal
- 20.30 - Tempo Informação
- 20.35 - Detectives na Onda
- 21.45 - O Jogo do Ganso
- 00.50 - Últimas Notícias
- 01.05 - Diário de Campanha
- 01.20 - Tempo Informação
- 01.25 - Encontro
- 01.35 - Novidades Incríveis

Sexta 15/09

- 00.15 - A Baqueira do Povo (Rep.)
- 01.00 - 24 Horas RTP1
- 01.30 - Roberto Leal (Rep.)
- 02.30 - Em Directo Com... (Rep.)
- 04.00 - Fronteira Ocidental (Rep.)
- 05.00 - Ricardina e Marta (Rep.)
- 05.30 - 24 Horas RTP1 (Rep.)
- 06.00 - Remate (Rep.)
- 06.15 - Regresso ao Passado
- 07.15 - Telenovela
- 08.00 - Em Busca da Memória (Rep.)
- 08.30 - Os Bonecos da Bola (Rep.)
- 09.00 - RTP1 Júnior (Rep.)
- 10.00 - Falhas e Fífiás (Rep.)
- 10.30 - Ideias Com História (Rep.)
- 11.30 - Rotações (Rep.)
- 12.30 - Nico D'Obra (Rep.)
- 13.00 - Jornal da Tarde
- 13.45 - A Baqueira do Povo
- 14.30 - Dos Bastidores à Estreia
- 15.00 - Memória da TV
- 17.00 - RTP1 Junior
- 18.00 - Ricardina e Marta
- 18.30 - Sinais RTP1
- 19.30 - A Música dos Outros
- 20.00 - Telejornal
- 20.45 - Telenovela (Rep.)
- 21.30 - Roleta Russa
- 22.30 - Histórias que o Tempo Apagou
- 23.00 - Remate
- 23.15 - Gente Remota

Sábado 16/09

- 00.15 - A Baqueira do Povo (Rep.)
- 01.00 - 24 Horas RTP1
- 01.30 - Jogos Sem Fronteiras (Rep.)
- 03.00 - Um País de Florestas (Rep.)
- 03.30 - Danças Vivas (Rep.)
- 04.00 - Sinais RTP1 (Rep.)
- 05.00 - Ricardina e Marta (Rep.)
- 05.30 - 24 Horas RTP1 (Rep.)
- 06.00 - Remate (Rep.)
- 06.15 - Cinema: "A Severa" (Rep.)
- 08.00 - Roleta Russa (Rep.)
- 09.00 - RTP1 Júnior
- 09.45 - Na Ponta da Língua (Rep.)
- 11.15 - Telenovela
  - (Compacto da semana - 1ª Parte)
- 13.00 - Jornal da Tarde
- 13.30 - Notas Para Si
- 14.00 - Rotas do Extremo Oriente
- 14.30 - Falhas e Fífiás
- 15.00 - Especial Parlamento
- 16.30 - A Volta do Coreto
- 17.30 - Jogos Sem Fronteiras
- 19.00 - Clube dos Milionários
- 20.00 - Telejornal
- 20.45 - Futebol em Directo
- 23.00 - O melhor dos "Parabéns"

Domingo 17/09

- 01.00 - 24 Horas RTP1
- 01.30 - Telenovela
  - (Compacto da semana - 1ª Parte)
- 02.45 - A Volta do Coreto (Rep.)
- 03.45 - Futebol (Rep.)
- 05.30 - 24 Horas RTP1 (Rep.)
- 06.00 - Notas Para Si (Rep.)
- 06.30 - Jogos Sem Fronteiras (Rep.)
- 08.00 - Selecção de Esperanças (Rep.)
- 09.00 - RTP1 Júnior
- 10.00 - Em Busca da Memória (Rep.)
- 10.30 - Telenovela
  - (Compacto da semana - 2ª Parte)
- 13.00 - Jornal da Tarde
- 13.15 - Cinema: "José do Telhado"
- 15.00 - Missa Dominical
- 15.45 - Danças Vivas
- 16.15 - Sem Limites
- 17.15 - Musical Com Dulce Pontes
- 17.55 - Vá Para Fora Cá Dentro
- 18.00 - Despedida de Solteiro
- 19.00 - Roberto Leal
- 20.00 - Telejornal
- 20.45 - Futebol em Directo
- 23.00 - Musical
- 23.45 - Domingo Desportivo

Domingo

- 09.30 - Abertura
- 09.32 - Novidades Incríveis
- 10.00 - Clube da Manhã
- 11.30 - O 8º Dia
- 12.00 - Angelus
- 12.30 - Missa Dominical
- 13.35 - Portugal Português
- 14.50 - Jornal do País
- 15.25 - Tempo Informação
- 15.35 - Telemúsica
- 16.10 - Mulherzinhas

TABELA DAS MARÉS

DIA	08/09	09/09	10/09	11/09	12/09	13/09	14/09
Preia Mar	03.49-16.06	04.30-16.48	05.09-17.28	05.48-18.07	06.26-18.47	07.04-19.27	07.45-20.10
Altura	3.4 - 3.7	3.5 - 3.7	3.5 - 3.6	3.4 - 3.5	3.3 - 3.3	3.2 - 3.1	3.0 - 2.9
Baixa Mar	09.51-22.18	10.32-22.58	11.12-23.35	11.51	00.12-12.29	00.49-13.09	01.27-13.15
Altura	05 - 0.4	0.4 - 0.4	0.4 - 0.5	0.5	0.6 - 0.6	0.8 - 0.8	1.0 - 1.1



Turno F - Quinta-feira, Conceição, Rua S. Tiago, nº 709, Silvalde; sexta-feira, Teixeira, Centro Comercial Solverde/1, Avenida 8; sábado, Santos, Rua 19, nº 263; domingo, Paiva, Rua 19, nº 319; segunda-feira, Higiene, Rua 19, nº 293; terça-feira, Grande Farmácia, Rua 8, nº 1025; quarta-feira, Conceição, Rua S. Tiago, nº 709, Silvalde.



TIPOGRAFIA - OFFSET  
MANUEL PEREIRA GOIS

R. ESCADAS DO COVELO - SILVALDE • 4500 ESPINHO  
Telef. 02 - 7310378 • Fax 02 - 7310379

ESMORIZ

Dr.ª Carla Santiago e Dr. Luís Matos  
CLINICA DE MEDICINA DENTÁRIA  
Cirurgia - Odontopediatria - Dentisteria - Prótese  
Prótese fixa - Endodontia - Parodontologia  
Av.ª da Praia — Edifício Panorama, 205 - Sala P  
(em frente ao cinema) — 3885 Esmoriz  
2.ª a 6.ª e Sáb. manhã — Convenções: ADSE; C.G.D.;  
Telefone, 056-755400

NA 14

Salão de Chá  
Pronto a Comer

C/ nova gerência

Joaquim Ferreira Marques

Especialidades em: Francesinhas, Cachorros especiais, Mistos, Tapas, etc.

Rua 14 Nº 880 — Telef. 02-7312908 — 4500 ESPINHO

Duarte Filipe Vieira

ADVOGADO

Escritório: Rua 19 nº 342 - 3ª  
Sala 33 - Espinho - Telefone, 731 40 06



Consertos  
e modificações de  
todos os géneros de estofos

SERAFIM A. P. DA SILVA

Rua do Coteiro, Nº 443 - Idanha - Anta - Espinho - Tel. 7312161

CINEMAS

Casino Solverde:

- "Libertem Willy 2" - Hoje, último dia.
  - 5ª-feira: 15h30 e 21h45.
- "Double Dragon - o filme" - De 8 a 14 de Setembro.
  - 2ª a 5ª-feira: às 16h30 e 21h30.
  - 6ª-feira: às 16h30, 21h30 e 00h30.
  - Sábado: às 16h30, 18h00, 22h00 e 00h30.
  - Domingos e feriados: 16h30, 18h00 e 22h00.

Cine-Teatro S.Pedro:

- "O Primeiro Cavaleiro" - Hoje, último dia.
  - 5ª-feira: 15h30 e 21h45.
- "A Lei de Dredd" - De 8 a 14 de Setembro.
  - 2ª a 5ª-feira: 15h30 e 21h45.
  - 6ª-feira: 15h30, 21h45 e 24h00.
  - Sábados: 15h00, 17h45, 21h45 e 24h00.
  - Domingos e feriados: 15h00, 17h45 e 21h45.

# Espinho em festa com a Nossa Senhora d'Ajuda

As Festas de Nossa Senhora da Ajuda, de Espinho, vão realizar-se de 15 a 18 de Setembro.

Para o dia 15, o programa é o seguinte: às 12h30, a festa inicia-se com uma salva de 21 tiros em todas as freguesias do concelho; mais tarde, pelas 18h30, será inaugurada uma exposição de pintura africana, no Espaço Cultural da Câmara; e, às 22h00, pode escolher-se entre o espectáculo do cantor Dani Silveira, no largo em frente aos Paços do Concelho e o Gipsy Maia Show, na Praia da Baía. Também no mesmo dia, será

inaugurada a 3ª Exposição de Automóveis de Espinho.

No dia seguinte, a festa começa às 16h00, nos coretos da Capela de Nossa Senhora d'Ajuda, com concertos pelas Bandas de Espinho e de Silvalde. À noite, pelas 21h30, há, de novo, dois espectáculos simultâneos: ballet, pela Academia Giselle, no largo da Câmara, e música para dançar, no bairro da Marinha. Às 22h00, dá-se início, na praia da Baía, à "Noite Jovem", com música rock pelo grupo espinhense "Filhos de Uma Virgem Descalça" e para terminar o dia,

também na Praia da Baía, haverá um grande espectáculo de fogo preso e de artifício.

No domingo, dia 17, enquanto, às 10h00, se inicia uma prova de cicloturismo, nos coretos da Capela de Nossa Senhora d'Ajuda começam também os concertos pela Banda de Paramos, que terão um intervalo às 11h00, para se celebrar uma missa solene. Esses concertos acabam por volta das 17h00, quando sairá a procissão em honra da Padroeira. A noite tem três atracções: às 21h30, no Largo da

Câmara, actua Iran Costa e as suas bailarinas; às 22h00, na Praia da Baía, estará o Grupo de Cantares populares de Espinho "Serões da Eira"; e às 24h00, há uma nova descarga de fogo de artifício.

No último dia de festa, segunda-feira, dia 18, não vai faltar a tradicional Feira das Cebolas, às 09h00, na Rua 8, e à noite poder-se-á escolher, de novo, entre dois espectáculos: a "Noite dos Artistas de Espinho", na Praia da Baía, ou um concerto pela Tuna de Anta, no largo da Câmara.



Nossa Senhora d'Ajuda  
ESPINHO

## O suave mistério da rosa da Virgem pretensamente descalça...

Vem sendo, há semanas, distribuído e divulgado publicamente, um pequeno desdórável/programa - chegou hoje, 3ª feira, em formato maxi, à redacção de "Defesa" das festas a N.ª Senhora da Ajuda, epigrafadas de há uns anos, abusivamente - julgamos - sem justificação capaz, e Festas do Concelho, que também é assim que vem no abeçalho, quer do mini quer do maxi.

Reportando-nos, especificamente, ao pequeno livreto que já se conhece há uns bons dias, e, do lado direito do texto, que pela esquerda se projecta e bem no centro, a brancura, amarelo, vermelho e verde com a histórica "faneca" atravessada, a publicitária imagem de marca de Espinho, que em três línguas andaram por aí a falacear que era um ovo com o quele teleósteo da família dos ácidos a cavalo, e pelo lado direito, retomamos, mostramos-nos uma imagem dourada sobre fundo negro e branco

luminoso, como é da natureza do fogo de artifício que dá cor e luz às noites de festa, da

Virgem Maria da Ajuda.

Na essência figurativa, não diverge, significativamente,

de uma outra, tipo e formato postal que encontramos no fundo de uma gaveta e que, não sei há quantos anos, era dada em retribuição de uma espórtula, absolutamente voluntária e indiferenciada, por vezes, dos devotos.

O essencial, numa e noutra, está presente: a coroa, o manto mais repuxado e menos rico na figuração mais antiga, em que, o Menino, Deus do Universo, posto muito à imagem e semelhança de sua Santíssima Mãe, de braços abertos e, significativamente, perfilado com a mão direita da Virgem, bem aberta, como se, quisesse abarcar o Mundo, que em simbolismo, contempla, com beatitude, na sua pequenez e na sua imensidade é todo pureza e inocência.

Há, no entanto, uma diferença, significativa ou não, nas duas imagens gráficas da Santa Padroeira da freguesia de Espinho, que as outras do concelho também tem as suas ou os seus - Santos ou Santas - e delas ou

deles não fazem troca nem se vergam a negócio: a mão, estendida e aberta em gesto de Paz e de Amor da gravura mais antiga contra o braço repuxado e a mão fechada a segurar uma flor que por aí consta, que em período eleitoral estamos, ser uma rosa; amarela, se vê e que vermelha alguém pretenderá que seja.

Não acreditamos que os homens da "faneca" tenha pretendido fazer tal monstruosidade! Algum outro documento tiveram a guiá-los na sua opção gráfica; sem segundas intenções - eleicoeiras ao que se diz. Não é, minimamente, admissível que determinado partido, que tem como símbolo a rosa, tenha, acintosamen-

te, procurado uma imagem da Senhora da Ajuda que constituísse um apelo ao voto; nem acreditamos que o tivesse feito; ou pensado.

Queríamos, também falar no trono; mais modesto um e mais rico e dourado outro. Não se veem os pés da Santa; que era virgem estaria descalça.

...Na sua cândida pureza - e nós fazemos fé nas Escrituras - e naqueles tempos em que os elevados decibeis sonoros registavam mais a chegada do Mestre e não o apregoar frenético dos vendilhões do Templo, revela - e deve ter sido essa a interpretação do artista - quanto lhe aprazia a paz dos corações...

José Sampaio



### Tele-Rocha

Projectos-instalações de gás  
Móveis e Electrodomésticos  
Cozinhas por medida

Rua 24 - 771 - Tel. (02) 721612  
Secção de gás - Rua 31, 469 - ESPINHO  
Telef. (02) 720325 - Fax (02) 7310436

### Gabinete de Radiologia de Espinho

DR. JORGE NUNES DE MATOS  
DR.ª MARIA DO CARMO VASCONCELOS

Médicos especialistas — Raios X — Ecografia - Mamografia

Consultório: Rua 20 n.º 1436 r/c Dt.º • Telef. 721975  
Horário: das 09h00 às 12h00 e das 14h00 às 18h00

### CLÍNICA DE MEDICINA DENTÁRIA

Acordos com : PSP, ACASA, CGD, EDP, SAMS, PHILIPS

Dr. Jorge Pacheco - Dr.ª Eva Pacheco - Dr.ª Palmira Castro  
Dr.ª Cristalina Aguiar - Dr.ª Paula Amorim  
Dr. Horácio Monteiro da Costa — Cirurgia Estética - Maxilo Facial

ORTOPANTOMOGRAFIA, TELERRADIOGRAFIA, IMPLANTOLOGIA,  
ORTODONTIA (fixa e removível), PRÓTESE (fixa e removível)

Rua 8 n.º 381-1.º • 4500 ESPINHO • Telef. 722718

## VENDE-SE ESTABELECIMENTO

COM 66,8 M2 E ARRUMOS COM 8,10 M2

## EDIFÍCIO PALMEIRAS

LOJA 3 - RUA 8 - ESPINHO

Contactar de 2.<sup>a</sup> a 6.<sup>a</sup> feira das 9 às 12 e das 14 às 18 horas

Telefone: 72 15 75

## VENDE-SE

**VIVENDA** - de luxo c/ grandes quartos, sala, cozinha, copa lavandeiro, 2 banhos de luxo, roupeiro, zona sossegada + 1200 mts. de terreno. Zona privilegiada. Veja para crer. Preço de ocasião.

**VENDE-SE** - Apartamentos de luxo em fase de construção na melhor zona da cidade.

Se quer vender seus prédios, vivendas ou terrenos contacte-nos e será imediatamente visitado Informa o telefone, 02/732 93 18

## PASSA-SE LOJA

C/ 130 m2. Renda 20.000\$00 - Valor passe: 12.000 c. Excelente localização. No centro da Cidade.

Telef. 72 66 70 (horas de expediente)

## VENDE-SE EM ESPINHO

1 casa de R/C e 1º andar com 3 frentes, sita na Rua 37 B, nº 105 - 111, junto ao portão sul do estádio de futebol. O R/C foi construído para comércio ou habitação. Devoluta. Aceitam-se propostas.

Informa o próprio - Rua 37 nº 609  
Telef: 721390 - 720400 - 7624214

## ESPINHO - VENDENDO

**T 1 + 1**

(s/ uso) - Edifício S. Pedro  
Área - B. 85 m2  
Preço: 14.000 c.

Trata: 056 - 36 21 76

## PRECISA-SE CABELEIREIRA PROFISSIONAL

Para Salão em Espinho. C/ boas instalações. Dá-se ordenado base + comissões. Exige-se profissionalismo, boa apresentação e carteira de clientes

Contactar telefone, 731 37 65

## PRECISA-SE

Estagiário ou Estagiária

de Contabilidade  
Habilitações: 12º ano

Resposta a este jornal ao nº 7875

Um livro de Francisco Azevedo Brandão

## Vida Associativa de Espinho - 125 Anos de História

Sob o título em epígrafe e em edição patrocinada pela Junta de Freguesia de Espinho, acaba de ser publicado um livro de autoria do historiador Francisco Azevedo Brandão, responsável pela publicação do Boletim Cultural da Câmara Municipal (lamentavelmente interrompida e sem perspectivas de continuidade) e, mais tarde, de dois volumes dos Anais da História de Espinho, qualquer deles de grande interesse histórico-cultural, a que veio juntar-se, agora a "Vida Associativa de Espinho - 125 Anos de História".

Trata-se, efectivamente, de uma obra de grande valor histórico, posto que nos fala da

cerca de uma centena de instituições nascidas na cidade e no concelho, muitas das quais (a grande maioria) já extintas, de que se perderia para sempre o rasto, não fora o levantamento feito, pacientemente, pelo autor.

Azevedo Brandão confirma neste livro a sua vocação de pesquisador e o seu grande poder de síntese, fazendo o melhor aproveitamento dos elementos que recolheu para a feitura das histórias de cada uma das instituições - e o seu número atinge quase a centena, como dissemos.

O autor agrupou-as segundo a função de cada uma delas, começando pelas Associações

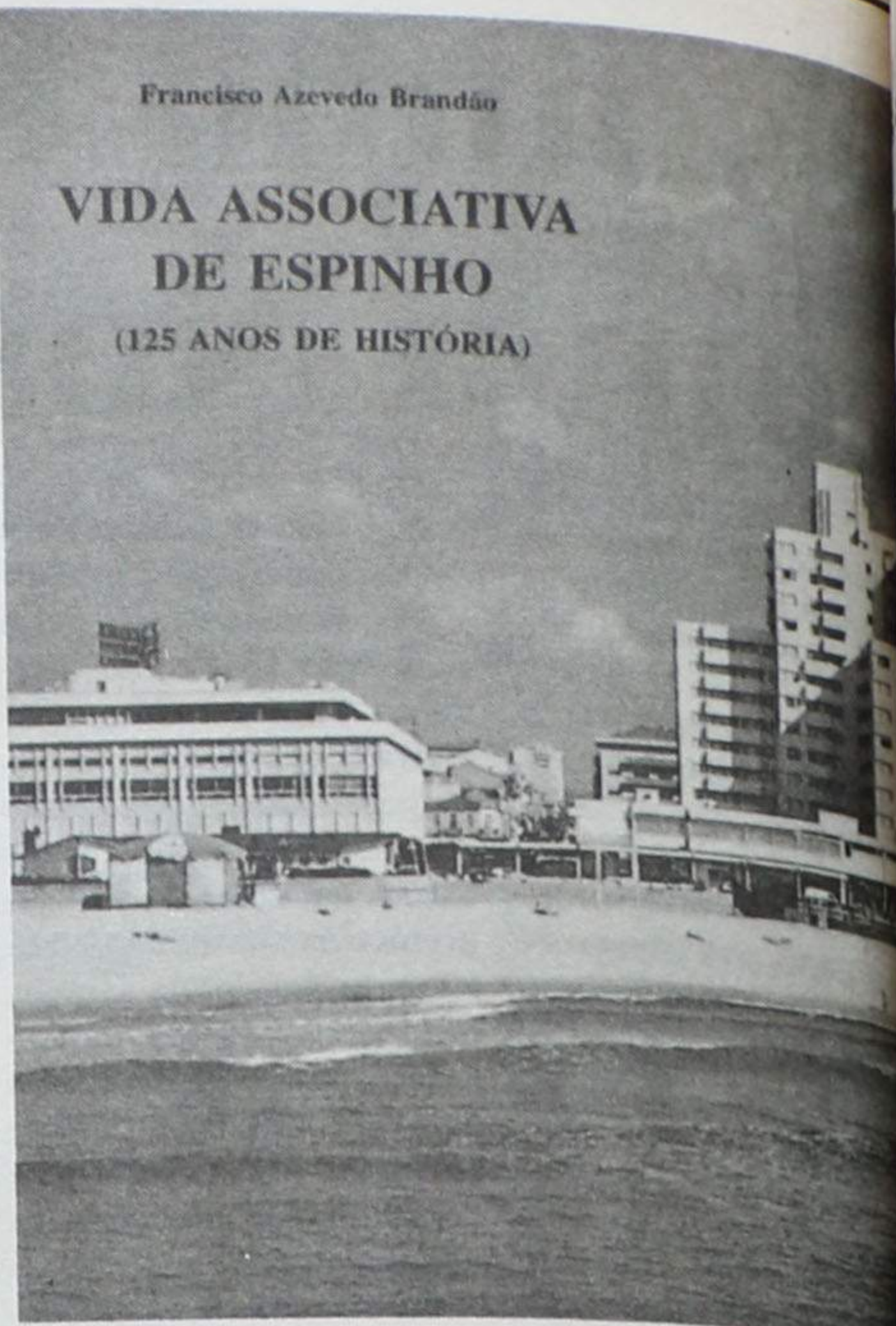

Assistenciais, Humanitárias e de Serviço. Seguem-se as Associações de Assistência Pública, Associações Culturais e Recreativas (que são o maior número), Associações Desportivas, Associações Patronais, Associações Políticas, Associações Profissionais, Associações de Propaganda e Associa-

ções Religiosas. Cremos não ter escapado a Azevedo Brandão.

São resenhas curtas, que lêem num ápice e que não deixam de emocionar sempre quando deparamos com nomes de pessoas que foram nossas con-

## GATO DE ESTIMAÇÃO

Preto, de cauda curta, com coleira vermelha, desapareceu da Rua 20 nº 372, na passada sexta-feira.

Gratifica-se quem o entregar ou telefonar para o 72 11 05

## ALUGA-SE OU VENDE-SE ESTABELECIMENTO

C/ 100 m2 de área  
+ 50 m2 de cave e 60 de logradouro  
Rua 30 nº 600

Telef. 72 03 25 / 977 - Fax 731 04 36

## PRECISA-SE APRENDIZ(ES)

Para admissão imediata - c/ idade legal

Resposta por escrito a: ÉZARTE - Ind. Estofos, Lda. Silvalde - Apartado 192 - 4502 Espinho Codex

## VENDE-SE

**VIVENDA** - Toda pronta de pedreiro em zona privilegiada. Amplos quartos, grande sala, cozinha, garagem, chalé + 120m² de terreno. Construção robusta. Veja para crer. Bom Preço.

**PASSA-SE** - Zona de venda de lacticínios, deixa 2 carrinhas térmicas. Bom para 2 sócios emigrantes.

Se pensa vender seus apartamentos, vivendas ou propriedades, contacte-nos e será visitado de imediato. Daremos o melhor seguimento Informa o telefone, 02/732 93 18

## CASIMIRO DE ANDRADE NELSO ALVES REIS

MÉDICOS DENTISTAS

Consultório: RUA 22 (Junto à Câmara)  
Telef. 724909

## COSTUREIRA(S)

## PRECISA-SE

Para entrada imediata  
Idade até 35 anos  
Guarda-se sigilo  
estando empregada

Resposta por escrito a: ÉZARTE - Ind. Estofos, Lda. Silvalde - Apartado 192 - 4502 Espinho Codex



## ESTAÇÃO DE SERVIÇO

- Lavagem Manual
- Lubrificação e mudanças de óleo
- Serviço de Pneus
- Você merece o nosso melhor
- Nós merecemos o seu automóvel
- Ele vai agradecer-nos
- Brindes aos primeiros 100 clientes

R. Industriais, 217  
S. Félix da Marinha  
(Ao Monte Lírio)



☎: (02) 7311095  
FAX: (02) 7311096

Após a desistência de Correia de Araújo

# Espinho sem qualquer candidato nas listas do PP para o distrito de Aveiro

O líder da Comissão Política Concelhia não se conforma com a recusa de Correia de Araújo em integrar as listas do PP por Aveiro, após ter aceite o convite. José Vieira vai mais longe e acusa o único membro do PP na Assembleia Municipal de ter cedido a pressões exteriores.

Correia de Araújo, por seu turno, revelou a «DE» estar prestes a abandonar a militância do CDS/PP, cansado que está da falta de apoio do partido.

O líder da Comissão Política Concelhia de Espinho do Partido Popular, José Vieira, convocou na terça os jornalistas para deixar bem claro «não ter qualquer responsabilidade na não inclusão de qualquer candidato espinhense nas listas do PP para o distrito de Aveiro».

Segundo José Vieira, a personalidade convidada pela Comissão Política Concelhia, António Correia de Araújo, acedeu de imediato em estar incluído na lista do PP para o distrito, mas apenas dois dias de expirar o prazo a Comissão foi informada da intenção do único elemento do partido na Assembleia Municipal de recusar qualquer tipo de participação nas listas partidárias.

Confrontado em cima do prazo da entrega de listas com a decisão de Correia de Araújo, José Vieira ainda tentou escolher um militante que o substituisse, mas as diligências que efectuou não foram concluídas pelo êxito.

Instado a comentar o mo-

tivo da recusa de António Correia de Araújo, o líder da Comissão Concelhia local escusou-se a entrar em pormenores mas, a custo, adiantou «estar a par das enormes pressões que o dr. Correia de Araújo sofreu para que não aceitasse o convite».

Apesar do «incidente», José Vieira garantiu que as relações entre o partido e o seu representante na Assembleia Municipal continuarão a ser «marcadas pela colaboração e esforço mútuos».

Com a desistência de Correia de Araújo, Espinho tornou-se o único concelho de Aveiro sem candidato pelo Partido Popular.

**Correia de Araújo:**  
«Deixo a militância do CDS/PP»

Informado pelo nosso jornal da conferência de imprensa promovida por José Vieira, Correia de Araújo lamentou a atitude do líder local do PP em levar para a ribalta



Participação de Correia de Araújo nas listas do PP para o distrito de Aveiro envolta em polémica

assuntos cujos contornos são «do foro interno do partido». Ainda assim, revelou que na base da sua decisão não houve qualquer animosidade contra a actual Comissão Política Concelhia do Partido que tem desempenhado o seu papel a contento «apesar de alguma falta de protagonismo».

Recordando os factos que despoletaram a polémica que se vive, Correia de Araújo anunciou «ter recusado até onde pôde», mas quando foi confrontado com «a inevitabilidade de ser o único candidato do partido» acedeu em «emprestar o nome» às listas do Partido Popular para o distrito de Aveiro.

É o desencanto que sente em relação «a algumas formas de fazer política», nomeadamente na Comissão Política Distrital, que o levaram a declinar o convite. «Receei que se verificassem algumas anormalidades na elaboração das listas do partido, como aliás já sucedeu anteriormente», acrescentou Correia de Araújo.

Por esse facto, o representante do CDS/PP vai aban-

donar a militância do partido, «por questões de consciência, sobretudo». Como elemento independente do PP, Correia de Araújo garante «que irei manter a mesma dedicação». A grande diferença é que a «obrigatoriedade de seguir as linhas-mestras do partido deixa de existir».

Na prática, Correia de Araújo confessa que pouco irá mudar, dado que «o apoio que tenho sentido do partido até ao momento é quase inexistente».

## Nogueira quer continuar obra de Cavaco

Fernando Nogueira divulgou, na passada segunda-feira, no Porto, o programa de Governo do PSP, cujo propósito geral é manter o rumo dos últimos dez anos, sem deixar de introduzir inovações e aperfeiçoamentos. Referências à obra de Cavaco Silva nesses dez anos foram muitas mas Nogueira sublinhou que continuam a existir desigualdades, queixas e problemas urgentes a resolver na sociedade portuguesa e que, para isso, só o PSD está em condições de dar continuidade a essa obra: «reforçar o que está bem feito e (...) corrigir o que (...) tem que ser corrigido».

No plano económico, o principal objectivo é atingir, em 1999, a terceira fase da União Económica Europeia. Para isso, o líder do PSP afirma que, se chegar a Primeiro-Ministro, irá prosseguir as políticas defendidas em cumprimento dos critérios de Maastricht: estabilidade cambial, continuação do combate à inflação e aos défices orçamentais, baixa das taxas de juro, diminuição do peso do Estado na economia e aposta no mercado e na livre competição económica.

No plano social, a principal preocupação será o desemprego. Nogueira não considera que o mercado e a livre iniciativa privada possam solucionar tudo mas também não concorda com as soluções em que tudo depende do Estado. Assim, espera minorar o desemprego com a atribuição de incentivos financeiros e fiscais (nomeadamente, a

isenção temporária do pagamento de contribuições à segurança social) às empresas que criem postos de trabalho.

Para a segurança financeira das micro, pequenas e médias empresas, especialmente, Nogueira compromete-se a eliminar, gradualmente, a dupla tributação económica dos dividendos, ampliar o crédito fiscal ao investimento e desagravar os custos dos actos de constituição e de aumentos de capital das empresas. Garantiu, também, vir a promover a privatização ou concessão ao sector privado de alguns serviços públicos.

A classe média fica com a promessa de um desagravamento dos impostos mas tendo em conta o crescimento económico e o alargamento da base tributária decorrente do combate à evasão fiscal. Mais clara foi a garantia de um aumento gradual, ano a ano, das pensões de reforma e, para o eleitorado jovem, a da redução do serviço militar obrigatório para dez semanas.

No final, Fernando Nogueira sublinhou que só quer formar governo com maioria absoluta, apelando ao voto dos indecisos e dos novos eleitores, e afirmando que o voto no PS só resultará no desconhecido, sem resultados positivos.

Semanário Registado na Direcção-Geral de Comunicação Social sob o nº 41/37

**DEFESA DE ESPINHO**

**DIRECTOR**  
ÁLVARO GRAÇA  
**PROPRIEDADE**  
EMPES - EMPRESA DE PUBLICIDADE DE ESPINHO, LDA.  
Matriculada na Conservatória do Registo Comercial de Espinho sob o nº 59, folhas 30 do livro C-1  
Capital Social 1.040.000\$00  
**REDACÇÃO E SERVIÇOS ADMINISTRATIVOS**  
Rua 26, Nº 601 - 2º Esq.  
Apartado, 39  
4501 ESPINHO Codex  
Telefone, 72 15 25  
Fax, 72 15 25  
**PAGINAÇÃO ELECTRÓNICA e FOTOMONTAGEM**  
«DEFESA DE ESPINHO»  
**IMPRESSÃO**  
NAVEPRINTER - INDÚSTRIA GRÁFICA DO NORTE, SA  
E.N. 14 (km 7,05)  
Apartado 121  
4471 MAIA Codex  
Tels. 941 10 85; 948 56 31 e 948 55 64  
Fax 941 10 84  
**TIRAGEM MÉDIA**  
3.500 EXEMPLARES  
Depósito Legal  
Nº 1604/83  
**MEMBRO DO IPIR**  
(Instituto Português da Imprensa Regional)

Presença de Castro de Almeida e Pacheco Pereira

## Professores do Distrito de Aveiro num almoço promovido pelo PSD

Num almoço de professores do distrito de Aveiro, seguido de debate, promovido pela comissão política concelhia do PSD, a realizar no próximo domingo, 10 do corrente, pelas 12h30, no Hotel Praia Golfe, em Espinho, não estarão presentes o secretário de Estado da Educação, Castro de Almeida e o cabeça de lista social democrata, por Aveiro, Pacheco Pereira.

Os professores militantes e simpatizantes do partido que

desejem aderir à iniciativa, deverão contactar com os telefonos (02) 721809 e (02) 9485264.

**Clinica Dentária**  
**Dr. MATOS VIEGAS**

**MÉDICO ESTOMATOLOGISTA**  
**DOENÇAS DA BOCA E DENTES**

Acordo com: A.D.S.E. - A.C.A.S.A. - E.D.P. - C.T.T.  
CAIXA GERAL DE DEPÓSITOS E S.A.M.S.,  
PHILIPS e MINISTÉRIO DA JUSTIÇA

**RUA 19 N.º 364-1.º DT.º - TELEF. 721024 - ESPINHO**

**ASSISPEÇAS**

Comércio de Componentes p/ Video e TV

*José Manuel Santos Granja*

Rua 26 Nº 655 (atrás do Tribunal)  
Tel. 72 88 97 - Fax 731 24 89

**4500 ESPINHO**

# Quando as condições atmosféricas perturbam a animação da praia



Agostinho Almeida

*A Câmara Municipal de Espinho organizou este ano um bem elaborado calendário de animações, que tiveram lugar no palco instalado na praia da Baía e atraíram milhares de pessoas durante o mês de Agosto, em que Espinho registou uma frequência descomunal.*

*Contudo, o tempo pregou algumas partidas e a iniciativa saiu ligeiramente prejudicada pela variabilidade das condições atmosféricas costeiras, obviamente por se tratar de um local desabrigado.*

Já se previa que as atrações levadas a efeito pela avarquia ao longo dos meses de veraneio iriam encontrar como obstáculo principal as tradicionais variações climatéricas de nortadas, nevoeiros e brisas húmidas. Aliás, o norte do país é pródigo em instabilidade climática. Se hoje está um dia quente e apetecível, amanhã poderá estar nevoeiro ou esquisitas nortadas, o que leva as pessoas a repensarem as permanências nocturnas na avenida costeira.

Mesmo assim, convergiram para aquela zona marítima alguns milhares de pessoas vindas dos concelhos periféricos, onde o mercúrio dos termómetros subiu desmesuradamente, obrigando-as a descer até à beira-mar para saborearem a brisa fresca e aproveitarem para assistir aos concertos musicais e outros

eventos.

Com a afluência de muita gente gerou-se confusão no tráfego. Muitos carros, poucos estacionamentos, alguns dos quais, ainda por cima, ocupados por veículos de fins comerciais e lá estão os peões a pagarem a factura com os carros aparcados sobre os passeios e *estes a terem de descer às estradas para andarem, correndo riscos.*

Por esta e outras razões, Espinho deve procurar descentralizar as suas actividades de veraneio. Não faz sentido que tudo tenha de ser levado a efeito junto ao mar, como em sentido inverso seria igualmente condenável.

Existem possibilidades reais de se criarem verdadeiros mananciais de diversões na cidade e a Câmara sabe disso. Apareça agora esta entidade a encaminhar e a protagonizar o

recrutamento de personalidades ligadas às colectividades e estabeleça-se um convénio que



Fábrika Brandão Gomes

ponha na mesa a metodologia aconselhável a circunstâncias desta natureza.

## Policiamento do litoral por Forças de Intervenção como noutras localidades

Agora que a época balnear chegou praticamente ao fim, e prevenindo a próxima com a devida antecipação, não compreendemos os motivos por que a PSP de Espinho não requisitou, a exemplo das suas congéneres da Póvoa de Varzim, da Figueira da Foz, da Nazaré, de Vila do Conde, etc., sabendo-se que a população chega a triplicar, reforços com a Polícia de Intervenção, de molde a criar-se um ambi-

tro turístico.

Dessa forma talvez se tivesse evitado o clima de confusão gerado em vários pontos da cidade, com estacionamento à balda, engarrafamentos desnecessários, discussões e quase agressões às guardas-de-linha aquando do fecho das cancelas em que os automobilistas com sintomas de esquizofrenia, pretendiam entrar nas passagens, etc., etc..

Talvez com um policiamento eficaz de rua, as vendas ambulantes não fossem tão generalizadas e anarquizadas. Tal como um árbitro de fute-

como nos citados concelhos acontece todos os anos, certamente que teríamos um verão tranquilo, sem incidentes de turismo bastante mais planalizado.

Não desconhecemos o problema de extrema exigência com que se defronta a localidade e já agora perguntamos ao senhor presidente da Câmara para quando pensa proporcionar instalações com molde ao aumento das vendas ambulantes? Já basta de pagamento tantos anos na "cubículo", quando a Câmara dispõe de imóveis, como por exemplo o Matadouro após obras de adaptação a um quartel de categoria que a área é razoável. Mas assim, após a descentralização que terá de ser inevitável a cidade terá de dispor de um posto central para ocorrência e pronto para entrar em súbita.

## Turismo sem telefones e balcões nocturnos de cidade é letra morta

A "Portugal Telecom" manda habitualmente para a cidade uma "roulotte" de cabinas públicas, como para outras localidades, as mesmas carências.

Contudo, a clientela dela se abeira é demasiada para a capacidade de resposta

## DR. ILÍDIO D'OLIVEIRA SANTOS

### MÉDICO DENTISTA

ODONTOPEDIATRIA / Ortodontia Fixa / Prótese Fixa

#### Consultórios:

— Rua 16 (Esquina Rua 19), n.º 545-1.º Dt.º - Espinho - Telef. 722931  
— Rotunda da Boavista, 182-2.º H 3 - Porto - Telef. 6007175

Acordo com as entidades: ACASA; CGD; ADSE

## LAVANDARIA

### LAVAR



RIBEIRO, VALENTE & CA., LDA.  
Rua 12, n.º 640 — ESPINHO  
Telefone, 723704

A MAIS AVANÇADA TÉCNICA  
NA LIMPEZA E TRATAMENTO  
DO SEU VESTUÁRIO  
Limpeza a seco — Lavagem e secagem  
de roupa branca, rendas e bordados  
SERVIÇO RÁPIDO

## FÁBRICA DE MÁRMORES E GRANITOS DA TABUAÇA

### VITORINO LOPES DA CRUZ, SUCRS., LDA.

LUGAR DE ESPINHO - S. FÉLIX DA MARINHA  
VILA NOVA DE GAIA  
APARTADO 205 — 4503 ESPINHO CODEX  
TELEFONE 720565



FUNDADA EM 1987

## VIDRARIA FERREIRA

Vidro Nacional e estrangeiro,  
Vidro Anti-reflexo e molduras para caixilhos,  
Espelhos, Tijolos e Telhas de Vidro

### FERREIRA & FERREIRA, LDA.

ENCARREGA-SE DA COLOCAÇÃO DE VIDROS  
EM QUALQUER PONTO DO PAÍS

RUA 18, N.º 675 - TELEFONE, 720480 - 4500 ESPINHO



## CONSTANTINO OLIVEIRA

AGÊNCIA IMOBILIÁRIA

Temos o que procura T1+1 - T2 ou T3 a partir  
de 9.500 c. com financiamento garantido  
Juntos encontraremos a solução ideal

Contacte-nos através do  
telefone, 02 - 7456067

Edif. Pais da Silva  
Rua S. Salvador - EN1  
Ent. 614 - 1.ª Frt. Dt.º - 4415 Grijó

## Dr. Vitor Hugo

### MÉDICO DENTISTA

SAMS - S. QUADROS - C.G.D. - ACASA - P.S.

Rua 19 n.º 342 - 1.ª Sala 4 - Telef. 731 27 70  
ESPINHO



# icas a da Baía

entral ambulante tem, o que  
va a repensar que estamos  
nda muito atrasados para  
servir convenientemente  
tem nos procura.

Existem localidades de tu-  
mo mais amadurecido com  
acarias e lojas de artesan-  
que têm no seu interior ca-  
nas telefónicas de serviço  
ternacional, que funcionam  
em cartão nem moedas, os-  
tando no seu exterior um  
lamo com um telefone pú-  
co, aberto até às 24 horas.  
Na impossibilidade dos  
abecimentos com cabinas  
fónicas públicas dispõem  
simultâneo de balcão de  
mbios, como existe em  
itos lados, ao menos surja

companha de pesca de arrasto  
ainda não tem um espaço de-  
terminado para trabalhar e  
chegam a misturar-se com os  
banhistas; nas passagens-de-  
nível os transeuntes não têm  
espaço próprio e misturam-se  
com as viaturas para atravessa-  
r a via-férrea; a cidade tem  
apenas uma única passagem  
desnívelada sobre o caminho-  
de-ferro e três passagens à  
superfície com cancelas que  
dão muita dor de cabeça aos  
automobilistas por estarem  
quase sempre fechadas; o rio  
Largo desagua, com toda a  
poluição possível junto a prai-  
as de primeira categoria; os  
pedregulhos da defesa frontal  
já tem ninhos de ratazanas; a



Pensão Particular

principal zona das companhas  
de pesca de arrasto, que são  
muito visitadas por estrangei-  
ros, está "encalhada" numa  
rua de terra poeirenta; os edi-  
fícios das antigas Pensão Par-  
ticular e da Fábrica de Con-  
servas, não obstante estarem  
no principal centro turístico,  
hão-de desabar sobre a cabeça

de algum turista, tal o estado  
de degradação em que se en-  
contram; o edifício do merca-  
do diário é uma verdadeira  
vergonha numa terra de turis-  
mo; o maior centro de lazer,  
autêntico "ex-libris" da Ave-  
nida 8 continua votado ao  
abandono; a CP contrinua a  
dispor de Espinho como lhe

apetece, e o muro metálico da  
Rua 8 continua a fazer das suas  
em quem passa a pé, por ter os  
ferros desmantelados; o pas-  
seio da Avenida 8, entre a Ruas  
23 e 33 continua de terra bati-  
da, o mesmo acontecendo na  
Rua 8, para sul da Rua 33; etc.,  
etc..

São respostas a estas e ou-

tras questões que os espinhen-  
ses continuam a aguardar. Não  
basta fazer-se uma estrada na  
Rua 36 e outras obras secun-  
dárias, quando o principal den-  
tro da cidade está tão  
carenciado.

Não basta dizer-se. O que é  
preciso é fazer-se... e bem fei-  
to, em termos futuristas!



Mercado Municipal

iciativa por banda de um  
bancos instalados na cida-  
de mandar instalar uma  
quina automática, sistema  
noutas localidades de  
e a sul é banalizado.  
m Espinho aprecia-se um  
o primitivismo de costu-  
o, chamado turismo ar-  
o. Não temos cabinas te-  
micas isentas de cartão, não  
stem máquinas automáti-  
de cambiar divisas; o poli-  
mento fixo nas ruas é  
assíssimo; os vendedores  
bulantes instalam-se em  
ques de estacionamento  
uitos; os moradores da orla  
tíma lavam as passadei-  
e estendem-nas a secar no  
ro da avenida marginal; a

## Xana Jóias - Ourivesaria

### GALERIAS S. PEDRO

Rua 33 nº 174 - Loja J

Visite-nos, e ao efectuar as suas compras e conforme o valor das mesmas, temos para oferecer um brinde surpresa e habilite-se a um Super Brinde a atribuir no Natal.

Informe-se sobre as nossas facilidades de pagamento

Abertos das 9h30 às 24h00

Sábados, Domingos e Feriados

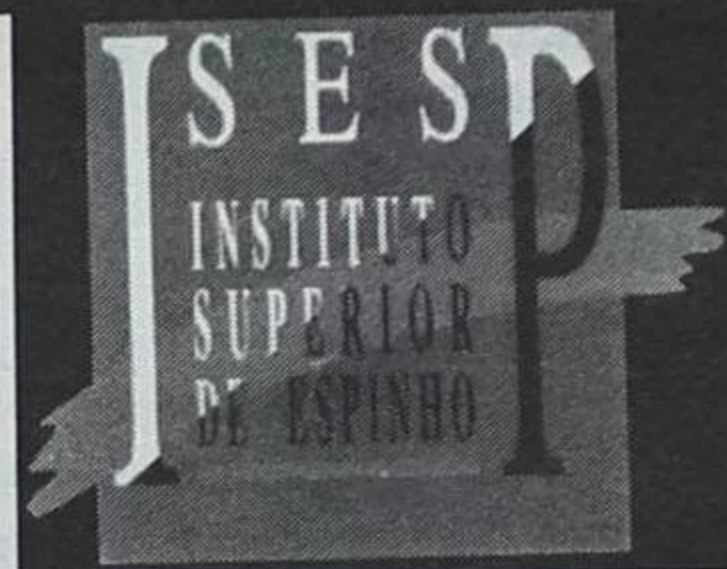

## INSTITUTO SUPERIOR DE ESPINHO (ISESP)

### CURSOS SUPERIORES

- CONTABILIDADE E INFORMÁTICA
- CIÊNCIAS DA COMUNICAÇÃO
- GESTÃO HOTELEIRA
- TURISMO

INFORMAÇÕES  
INSCRIÇÕES  
MATRÍCULAS

RUA 36, N.º 297 - AP.º 443 - ESPINHO  
TEL. (02) 72 22 72

\* Na última fase de reconhecimento

# ALUGA-SE

Espinho - Estação  
T2 com garagem

Prédio c/ 2 moradores

Telefone, 72 10 41 (após 20h00)

«Defesa de Espinho» - 3308 - 95/08/24

## Sousa & Monteiro, Limitada

Conservatória do Registo Comercial de Espinho.

N.º de Matrícula: 01084/950719.

N.º de Identificação de Pessoa Colectiva:

N.º de Inscrição: 01.

N.º e Data da Apresentação: Ap. 14/95.07.19.

Rosa Paula da Silva Maia, 2ª Ajudante da Conservatória do Registo Comercial de Espinho, **CERTIFICO** que por Horácio Ribeiro Monteiro e mulher Maria Manuela da Costa Fernandes de Sousa Monteiro, c. na comunhão de adquiridos, foi constituída a sociedade em epígrafe que se rege pelo seguinte contrato:

1º

A sociedade adopta a firma "SOUSA & MONTEIRO, LIMITADA" e tem a sua sede na Rua 15, nº 336, na freguesia e concelho de Espinho.

§ Único - A gerência poderá deslocar a sede dentro do mesmo concelho ou para concelhos limítrofes.

2º

O seu objecto consiste no **comércio de brinquedos, importação e exportação.**

3º

O capital social, integralmente realizado em dinheiro, é de **quatrocentos contos**, dele pertencendo uma quota de duzentos contos a cada um dos sócios **HORÁCIO RIBEIRO MONTEIRO** e **MARIA MANUELA DA COSTA FERNANDES DE SOUSA MONTEIRO.**

4º

A **gerência da sociedade**, remunerada ou não, conforme for deliberado em assembleia geral, fica afecta a **ambos os sócios**, desde já nomeados gerentes, bastando a assinatura de um deles para obrigar a sociedade em todos os seus actos e contratos, e a representar em juízo, activa e passivamente.

§ 1º - Em ampliação dos poderes normais de gerência os gerentes poderão comprar e vender viaturas automóveis.

§ 2º - É expressamente proibido aos gerentes obrigar a sociedade em quaisquer actos ou contratos alheios aos interesses sociais, nomeadamente, abonações, letras de favor, avals, fianças e outras responsabilidades semelhantes.

5º

É livre a cessão de quotas entre sócias, ficando, desde já, autorizada a sua divisão para o efeito; a estranhos porém, depende do consentimento da sociedade, dado por escrito, tendo os sócios não cedentes o direito de preferência.

6º

Em caso de morte de qualquer sócio, os seus herdeiros deverão nomear um de entre si que a todos represente na sociedade e na gerência, enquanto a quota se mantiver indivisa.

7º

As assembleias gerais quando a Lei não prescrever outras formalidades ou prazos, serão convocadas por cartas registadas, dirigidas aos sócios com a antecedência mínima de quinze dias.

Está conforme. Contém 4 folhas.  
Conservatória do Registo Comercial.  
Espinho, 19 de Julho de 1995.

A Ajudante,  
**Rosa Paula da Silva Maia**

Uma organização do Clube Ornitológico

## Feira de Coleccionismo em Esmoriz

Pelo sexto ano consecutivo, o Clube Ornitológico de Esmoriz leva a efeito a Expocolecção, um certame destinado à troca e venda dos mais variados objectos.

Nos dias 9 e 10 de Setembro, no Cinema Esmoriz, dezenas de coleccionadores oriundos de todo o país irão trocar entre si uma panóplia de peças de coleccionismo

de entre as quais se destacam moedas, emblemas, conchas, cinzeiros, calendários, esfrográficas, entre outras objectos excêntricos.

O certame, que poderá ser visitado ao longo de todo o dia, tem o patrocínio do Governo Civil de Aveiro, Câmara Municipal de Ovar e Junta de Freguesia de Esmoriz.

«Defesa de Espinho» - 3310 - 95/09/07

## Nogueira da Silva & Filhos, Limitada

Conservatória do Registo Comercial de Espinho.

N.º de Matrícula: 01082/950704.

N.º de Identificação de Pessoa Colectiva:

N.º de Inscrição: 01.

N.º e Data da Apresentação: Ap. 07/95.07.04.

Rosa Paula da Silva Maia, 2ª Ajudante da Conservatória do Registo Comercial de Espinho, **CERTIFICO** que por Joaquim Alves Nogueira da Silva, c. na comunhão geral com Maria Helena Morais Cruz Nogueira da Silva e Rui Pedro Cruz Nogueira da Silva e Nuno Filipe Cruz Nogueira da Silva, solteiros, foi constituída a sociedade em epígrafe que se rege pelo seguinte contrato:

1º

A sociedade adopta a firma "NOGUEIRA DA SILVA & FILHOS, LIMITADA" e tem a sua sede na Urbanização do Souto, nº 32, freguesia de Anta, concelho de Espinho.

§ ÚNICO - A gerência poderá deslocar a sede social dentro do mesmo concelho ou para concelhos limítrofes.

2º

O objecto social consiste em **mediação de seguros.**

3º

O capital social, integralmente realizado em dinheiro, é de mil contos, dividido em três quotas: uma de novecentos contos pertencente ao sócio **JOAQUIM ALVES NOGUEIRA DA SILVA**, e duas de cinquenta contos pertencentes uma a cada um dos sócios **RUI PEDRO CRUZ NOGUEIRA DA SILVA** e **NUNO FILIPE CRUZ NOGUEIRA DA SILVA.**

4º

A gerência da sociedade, remunerada ou não, conforme for deliberado em assembleia geral, fica afecta ao sócio **JOAQUIM ALVES NOGUEIRA DA SILVA**, desde já nomeado gerente, bastando a sua assinatura para obrigar a sociedade em todos os seus actos e contratos e a representar em juízo, activa e passivamente.

§ 1º - Em ampliação dos poderes normais de gerência o gerente poderá comprar e vender viaturas automóveis;

§ 2º - É expressamente vedado ao gerente obrigar a sociedade em actos ou contratos alheios aos interesses sociais, nomeadamente, abonações, letras de favor, avals, fianças, cauções e responsabilidades semelhantes.

5º

É livre a cessão de quotas entre sócios, ficando, desde já, autorizada a sua divisão para o efeito; a estranhos, porém, depende do consentimento da sociedade, dado por escrito, tendo os sócios não cedentes o direito de preferência.

6º

Em caso de morte de qualquer dos sócios, os seus herdeiros deverão nomear um de entre si que a todos represente na sociedade e na gerência, enquanto a quota se mantiver indivisa.

7º

As assembleias gerais, quando a Lei não prescrever outras formalidades ou prazos, serão convocadas por cartas registadas dirigidas aos sócios, com a antecedência mínima de quinze dias.

Está conforme. Contém 4 folhas.  
Conservatória do Registo Comercial.  
Espinho, 04 de Julho de 1995.

A Ajudante,  
**Rosa Paula da Silva Maia**

## Nunca é tarde para aprender

O dia 8 de Setembro é, todos os anos, lembrado como Dia Internacional da Alfabetização. A Área Concelhia de Espinho aproveita a efeméride para, através dos órgãos de comunicação social, informar, sensibilizar e motivar a opinião pública para o combate ao analfabetismo neste concelho.

Como é do conhecimento geral, existem cursos de Educação de Adultos em Espinho, hoje Ensino Recorrente, desde 1980. Ao longo destes anos, frequentaram as aulas centenas de pessoas, sendo elevada a percentagem dos que obtiveram resultados positivos.

De início, os cursos eram em número de quatro, com quatro professores. No ano lectivo passado, funcionaram dez cursos e leccionaram dezoito professores.

Contudo, a actividade da Educação de Adultos no concelho não se limita à alfabetização propriamente dita. Estende-se a todo um trabalho comunitário como: colóquios, visitas de estudo, exposições, debates sobre saúde, levantamentos culturais, realização de diaporamas, monografias, tudo isto constituindo, só por si, valiosíssimos contributos para a manutenção da memória colectiva do concelho.

Um tão vasto plano de actividades não teria sido possível concretizar sem o apoio e ajuda, de forma exemplar, da Câmara Municipal de Espinho, nomeadamente, do Pelouro da Cultura.

Procura-se encarar a Alfabetização não de modo restrito, mas antes, considerando a Educação de Adultos, "na dupla perspectiva de valorização pessoal dos Adultos e da sua progresiva participação na vida cultural, social e política".

Como informação a todas as pessoas interessadas em frequentar as acções, podem dirigir-se às Juntas de Freguesia do concelho de Espinho ou à Área Concelhia, sita nas Ruas 6 e 23, nº 709, em Espinho.

A Orientadora Concelhia  
**M. Julieta Pereira P. Ferreira**

## VENDE-SE TERRENO

Com mais de 5 mil m<sup>2</sup>  
Na Rua da Sebe da Valada  
em Esmojães - Anta

Informações pelo telef: 72 12 70 (das 11h às 18 horas)

«Defesa de Espinho» - 3310 - 95/09/07

## Abílio Espírito Santo & Companhia, Limitada

Conservatória do Registo Comercial de Espinho.

N.º de Matrícula: 00332/820204.

N.º de Identificação de Pessoa Colectiva: 501.246.924.

N.º de Inscrição: Av. 1 à inscr. nº 1 e inscr. 04.

N.º e Data da Apresentação: Ap. 13/95.07.11.

Rosa Paula da Silva Maia, 2ª Ajudante da Conservatória do Registo Comercial de Espinho, **CERTIFICO** que em relação à sociedade em epígrafe, foi depositada na pasta respectiva a fotocópia de escritura onde consta a cessação de funções do gerente Joaquim Pereira Espírito Santo.

Mais certifico que foi alterado o artº 3º do respectivo contrato, ficando este em consequência, com a seguinte redacção:

3º - O capital social, integralmente realizado em dinheiro, é de SETE MIL E QUINHENTOS CONTOS, dele pertencendo uma quota de dois mil e quinhentos contos e outra de mil e duzentos e cinquenta contos a cada um dos sócios, Jorge Amaral Espírito Santo e Abílio Américo Amaral Espírito Santo.

O texto do contrato na sua redacção actualizada, ficou depositado na pasta respectiva. Está conforme. Contém 2 folhas.

Conservatória do Registo Comercial.  
Espinho, 11 de Julho de 1995.

A Ajudante,  
**Rosa Paula da Silva Maia**



## Combate a incêndio fica caro... "Voluntários Espinhenses" perderam uma viatura

Quando os Bombeiros Voluntários Espinhenses combatiam um incêndio de grandes proporções no lugar da Quinta, em Paramos, uma das suas viaturas, um pronto-socorro ligeiro de todo-o-terreno, conhecido vulgarmente por jipe, resvalou por uma ribanceira, com cerca de 50 metros, tendo ficado muito danificado.

O acidente deveu-se a um aluimento de terras e dele resultaram danos materiais muito avultados.

No 31.º aniversário da sua fundação

## Casa de Espinho no Brasil inaugurou campo de jogos

Em terreno anexo à sua sede campestre, em Santa Cruz, no Rio de Janeiro, a Casa de Espinho, presidida por Hilário Caridade, acaba de inaugurar um parque desportivo para a disputa de jogos de futebol.

Realizou-se para o efeito um torneio com a participação de diversas equipas representativas de casas regionais portuguesas, entre elas a da Casa do Minho, Clube Recreativo Português de Jacarepaguá, Casa de Viseu, Associação Atlética Portuguesa, Casa da Vila da Feira e, como é óbvio, a Casa de Espinho.

Houve um almoço-churrasco de confraternização, que serviu para o estreitamento de relações de amizade entre os participantes no torneio e seus dirigentes.

Programa "Juventude para a Europa"

## Visitas de estudo de curta duração...

O Centro da Juventude leva a efeito visitas de estudo de curta duração, promovidas por associações juvenis portuguesas, nas quais participarão animadores de juventude dos outros estados membros.

Os projectos deverão conter, nomeadamente, o tema, nome da entidade proponente, local de realização, língua de trabalho, os objectivos específicos relacionados com o tema, o tipo de alojamento e o orçamento, do qual deverão constar os custos de alojamento, alimentação e restantes gastos inerentes à execução do programa.

O montante máximo a ser financiado pelo Centro da Juventude rondará os 1500 contos para 18 participantes - 15 estrangeiros e 3 portugueses para 6 dias de programa.

... e estágios de serviço voluntário

No âmbito do programa "Juventude para a Europa" foi criada a acção "Estágios de Serviço Voluntário", a qual prevê apoiar projectos transnacionais que tenham por finalidade permitir aos jovens efectuar estágios de serviço voluntário noutra estado membro.

A acção pretende lançar as bases de um quadro europeu do serviço voluntário assente num contexto de desenvolvimento local, pelo que os interessados deverão elaborar projectos de serviço voluntário onde participem em actividades que beneficiem a sua formação pessoal e contribuir para o desenvolvimento através da troca de experiências.

As associações juvenis do Distrito de Aveiro poderão enviar os projectos para o Centro de Juventude de Aveiro, Rua das Pombas - Tel. 381935.

## Ex-combatentes em Angola em convívio no dia 23

Um grupo de ex-combatentes em Angola, do Batalhão de Caçadores 514, Companhia 472, que actuou no norte daquela antiga colónia, vai comemorar mais um aniversário do seu regresso a Portugal, através de um almoço-convívio a realizar no sábado, 23 do corrente, em Vila Franca

de Xira.

O local da concentração será junto das escadas do Palácio de Justiça.

Informações através dos telefones (063) 23862 ou (063) 22706 (António Soares Maganão) ou (02) 9448921 (Humberto Rebelo).

## Colherada... na actualidade

"Defesa de Espinho" irá apresentar aos seus leitores excertos curiosos publicados na Comunicação Social, que certamente serão do agrado geral. Para hoje, destacamos da revista "Notícias Magazine", com a devida vénia, um artigo de opinião do sr. Fernando Taveira, da Maia, intitulado "O Portugal telepiroso", que versa o seguinte:

"Ouvir as televisões que temos é o mesmo que ouvir as rádios locais, a mesma piroseira de programas repetidos e repetitivos. Naquelas, as telenovelas, os talk shows, o futebol. Nestas, os mesmos discos de nojentas letras e músicas (?) afro-brasileiras e anglo-saxónicas. Em ambas, a mesma lavagem aos cérebros com a publicidade infantil, sexual e consumista, que os débeis mentais, infelizmente em maioria, acolhem entre os discos pedi-

dos pelas gerações rascas, a actual e a que precedeu.

(...) Quando deixaremos de criticar os governos e os políticos e olhamos mais para nós próprios? Já é tempo de dizermos *mea culpa*, de deixarmos de ser cretinos, e de gozarmos a nossa liberdade sem roubar-mos aos dos outros.

Abaixo o Portugal piroso que nos querem impingir. Deixemos de ser os basbaques dos jogos verbais dos vencedores da banha de cobra. Um simples premir do botão da TV é o suficiente para nos fazer voltar à vida de convívio e de leitura que nos enriquece mais do que a máquina trituradora da inteligência, dos sentidos e do bom gosto. Esforcemo-nos por ter vidas melhores e não normativas ou normalizadas - deixemos estas ao Portugal dos Nabóides..."

J. Peixoto

## (Para) Lamento

1 - A carência de limpeza pública atempada no principal centro elitizado de turismo tem obtido reprovação unânime, não só das gentes de Espinho, como, especialmente, das pessoas que frequentam a praia, de resto, bem decorada por bandeiras azuis da Comunidade Europeia.

O pavimento da urbanização central ostenta... às 11 horas da manhã (!!!), altura em que o movimento de transeuntes já é acentuado, montes de lixo espalhados, e os (poucos) recipientes transbordam, contrastando com outras localidades que ao alvorecer já têm ruas e passeios irrepreensivelmente varridos e lavados. Os bancos de pedra contêm nódoas lamentáveis provocadas por gelados derramados, que impedem as pessoas de se sentarem. Algumas das esplanadas, recentemente criadas nos cafés e bares da avenida marginal, "esquecem-se" de recolher o lixo produzido no dia anterior pelos seus clientes e deixam a missão para os varredores municipais, o que está errado.

Entretanto, o causa perplexidade nos espinhenses é o distanciamento dos responsáveis que não ligam patavina a estas e outras anomalias. As mulherzinhas vendedeiras de tremoços e azeitonas, ao fim do dia, antes de "fechar a loja", vazam para o chão líquidos dos temperos, não obtante os cheiros pestilentos. Há cafés que despejam as borras nuns mini-recipientes que existem no ângulo das ruas 2 e 23, que não têm capacidade para metade dos lixos. Resultado: vertem para o pavimento as manchas de café, bem como os confeccionadores de cachorros emporcalham o pavimento com óleo alimentar, (ver Av. 2, próximo da Rua 33), etc, etc.

2 - As magníficas praias inseridas na zona sul da malha urbana, nomeadamente a partir da rua 27 até à Capela de S. Pedro, não têm sido vistas com bons olhos pelos nossos autarcas, não obstante tratar-se de extensos areais, de fina areia, muito movimentados, mas... extremamente sujos, pela marginalidade a que estão sujeitos.

Se os autarcas prestassem atenção, verificariam que os banhistas, para atingirem a areia, têm de escalar enormes pedregulhos que servem de muralha, sem que a Câmara crie um passadiço adequado para idosos e crianças evitarem quedas. Talvez se os nossos autarcas frequentassem estas praias, reparassem que não existe um pátio inferior, como nas demais, a fim de facilitar o trânsito de banhistas e, então, ou pavimentavam estes espaços ou criavam um novo acesso junto à Rua 35, para evitarem um distanciamento gigante entre os actuais acessos.

Por outro lado, conviria que, em devido tempo, a Câmara procedesse à desratização dos esporões, desde a praia da Baía, passando pelas pedras de muralha em direcção ao sul, onde se criam e passeiam grandes ratazanas que impressionam as pessoas.

3 - As "passadeiras" ou "zebras" que tardiamente foram repostas nas artérias de maior movimento do litoral, voltaram aos clássicos processos de pintura à pistola dos respectivos traços, quando se esperavam medidas mais duradouras através dos produtos betuminosos, a exemplo do que acontece nas autovias e nas artérias da maior parte das cidades. Espinho continua com o sistema de "precaridade" nos trabalhos. É para remediar e depois far-se-á melhor. Desta forma, essas pinturas duram apenas um mês e lá se gastou o dinheiro na tinta... Que estranha economia, comenta-se!

4 - A população banhista que este ano passeou na avenida marginal teve razões para se sentir incomodada com a abordagem de dezenas de comissionistas dos "time share" e das privilegiadas vendas directas de artigos domésticos, que mais pareciam lapas agarradas a eventuais clientes. Estava em jogo uma comissão monetária logo que um casal aceitasse acompanhá-los ao "escritório". Ali, a "lavagem" ao cérebro era efectuada por especialistas que não dão tréguas com estranha filosofia, e às vezes lá apanham na sua vasta teia gente desprevenida ou extremamente ambiciosa. Se porventura não corresponderem aos designios apontados, recebem um "chupa-chupa".

Nesta terra infortunada existem várias condicionantes de escorraçar turistas. Esta é apenas mais uma que urge evitar que no próximo Verão se repita!

# LUSOTUFO

TAPETES CARPETES ALCATIFAS

Telefones Geral: 751760 Contabil.: 751894  
Exportação: 751860 Encomendas: 751911  
Telex: 22243 ROLAS P \* Fax: 751164 CORTEGAÇA

## Clinica Médica Dentária

Dr<sup>a</sup> Rosa Neves

e  
Dr<sup>a</sup> Leopoldina I. Santos Tavares

Acordos com: ACASA E CGD  
Rua 23 n.º 773 - 1.º esq - Espinho  
Telef: 72 01 16

**ANÚNCIOS**

**ADVOGADOS**

CERQUEIRA FERNANDES - Advogado, Av. 24 n.º 741 s/D - Telef: 723129 c/ Fax e 602116 c/ Fax Modem, 2.ª e 4.ª das 13 às 17 horas.

**ALUGUÉIS**

ALUGA-SE ESCRITÓRIO, com infraestruturas para clínica dentária, ou para escritório jurídico (advocacia em Espinho). Contactar telef: 72 38 87.

ALUGAM-SE QUARTOS C/ casa de banho privativa, c/ cozinha, pequeno almoço, tratamento de roupa e garagem. Telef: 72 00 02 ou 72 89 72.

ALUGO APARTAMENTOS T0, T1, T2 E T3. Totalmente equipados. TV Satélite, telefone, garagens, limpeza.

zas. Rua 62 n.º 156. Telef: 7310851/2. Fax: 7310853.

ALUGA-SE APARTAMENTO T2+1-permanente. Telef: 72 63 22.

MORADIA EM ESMORIZ. Perto da praia. Contactar. Carlos Melo pelos telef: 0936-819706. Casa: 72 27 31.

APARTAMENTO T2 NOVO, em Lourosa, lugar Aldeia Nova, junto a Est. Nacional n.º 1. Com todo o conforto. Garagem e antena parabólica. Telef: 056-312010.

ESPINHO AV. 8, QUARTO MOBILADO, c/ direito a cozinha. Contactar Rua 62 n.º 500 ou Telef: 72 14 88.

APARTAMENTO T3 no centro de Espinho. Telef: 762 43 44.

DESEJO ALUGAR UMA DIVISÃO com uma média de 15m2, com acesso a guardar uma moto, etc. De preferência perto de Anta-Espinho e com um

bom preço. Telef: 72 11 23.

APARTAMENTO T2-C/ garagem, na Rua 8c/Rua 35. Telef: 056-364935.

URGENTE ALUGA-SE T3- Em Espinho. Telef: 056-753911 ou 056-752928 (Esmoriz).

ANEXOS DENTRO DE QUINTAL. Renda: 40ct. Telef: 72 24 91 (ligar depois das 17 horas).

ALUGA-SE UM ANDAR NOVO, boas condições. C/ garagem privada. Perto do Colégio S. Luís. Telef: 72 79 11 Espinho (Contactar hora do almoço e a partir das 19 horas).

QUARTO PARA UMA PESSOA. Junto ao liceu de Espinho. C/ lugar de garagem. Telef: 72 52 91.

ALUGA-SE LOJA-Boa montra. C/ 25m2, c/ arrumos, casa de banho. No centro. Telef: 762 57 36.

**BOA MESA**  
A VARINA-Restaurante, peixe e marisco, sempre fresco. Aberto todos os dias. Rua 2 n.º 1269 - Telef: 72 46 30 - Espinho.

**MÉDICOS**  
Dr. JOAQUIM FERREIRA MENDES-Médico especialista em ouvidos, garganta e nariz. Clínica geral. Rua 9 n.º 295-2.º Esq.º - Telef: 72 17 10.

Dr. RICARDO ROMEIRA-Médico especialista de cardiologia. Carreira Hospitalar-C.H.A.N. e Ordem dos Médicos. Consultórios-Policlínica Espinho-Rua 33 n.º 408 - Telef: 722111. S. João da Madeira Parque América n.º 23 Cons. N.º 44. Telef: 27864 e Esmoriz Av.º 29 de Março. Telef: 752579. Dias úteis das 11 às 20 horas.

**OFERECE-SE**  
OFERECE-SE BABBY-SITTER ou para tratar de pessoas que precisem de cuidados. Conforme a hora que precisarem. Senhora responsável de 40 anos. Telef: 72 37 74 (a partir das 18 horas).

JOVEM ECONOMISTA-Dá explicações de matemática e Inglês, até ao 11.º ano. Rua 19 n.º 940 B-2.º Dt.º. Telef: 72 39 60.

**PRECISA-SE**  
COMP.º INTERNACIONAL-15 anos sucesso-Nutrição-Cuidados Pessoais-Fragâncias. Tem faro para o negócio? - Olho para algo diferente? - Ouvido para uma boa oportunidade? Telef: 056/754273 ou 0931/571698 para entrevista.

CABELEIREIRA C/ experiência. Telef: 731 40 53.

PRECISA-SE DISTRIBUIDORES INDEPENDENTES HERBLIFE. Telef: 0931-571698. Para marcar entrevista.

**SERVICIOS**  
LABORATÓRIO VIDEO VITOR LANCHAS - Passamos para o nosso sistema cassetes de vídeo que lhe eviem do estrangeiro. - Passamos para vídeo filmes super 8m/m. Trabalhos em BETA, VHS, VHS Super, V8 e Hi8. Contactos: Bip Alfanumérico - 094-3508041. Deixe só o nome e o nº de telefone- Espinho ou Telef: (02) 72 53 44 (24h).

**SOLICITADOR**  
JOSE F. MORGADO-SOLICITADOR. Rua 18 n.º 582 - 2.º Esq.º Sala 3 - Espinho. Telef: 731 37 24 - Resid. 711 57 73.

**TRESPASSA-SE**  
CAFÉ SNACK-BAR, na praia de Esmoriz. Com área de 110m2, completamente equipado, horário das 8 h às 2 horas da manhã. Com bom funcionamento; motivo saúde. Contactar entre às 12 h e 24 horas. Telef: 755430 (056).

**VENDAS**  
APARTAMENTOS NA RUA 14 c/ Rua 37 e na Rua 8. Telef: 732 20 36.

GARAGEM FECHADA na Rua 19 e 30. Telef: 732 20 36.

VENDE-SE OU ALUGA-SE ESCRITÓRIOS no Edifício S. Pedro-Espinho. Telef: 732 20 36.

Telef: 732 20 36.

T2, NOVO-com fogão de sala, dispensa, lavandaria, arrumos e garagem. Boa construção e bons acabamentos. Só 13.000ct. Telef: 72 00 67.

T3 ESPINHO-Garagem para 2 carros, elevador, suite, vistas para o mar. Preço-17.500ct. Negociáveis. Paulo Sérgio-Propriedades-Lic. 824 AMI-Telef: 783 00 42.

T4 DUPLEX ESPINHO-Novo, garagem, arrumos, elevador, escritório. Preço-25.000ct. Paulo Sérgio-Propriedades. Lic. 824 AMI-Telef: 783 00 42.

LOJA ESPINHO-Nova, com 97,5m2, com armazém com área de 65m2 e pateo com 33m2. Preço: 18.000ct. Paulo Sérgio-Propriedades. Lic. 824AMI. Telef: 783 00 42.

MORADIA GRANJA-Antiga, toda em pedra, junto ao mar, bom investimento para restaurante, lar de idosos ou para habitação própria. Não precisa de obras. Preço: 35.000ct. Paulo Sérgio-Propriedades. Lic. 824 AMI. Telef: 783 00 42.

T2+1 JUNTO A ESPINHO-Novo, garagem individual para 2 carros, acabamentos de luxo, com vistas para o mar. Preço: 15.500ct. Paulo Sérgio-Propriedades. Lic. 824 AMI. Telef: 783 00 42.

ENTRADA DE ESPINHO-GAIA-JUNTO À PRAIA-T2+1 com 103 m2, area coberta útil, prédio fora do comum. Só 15.000contos, o próprio.

Para ver, todos os dias, tardes excepto sábados. Na Rua S. Vicente Ferrer gaveto com a Travessa da Colonia ou Telef: 3702752.

ANDAR NO CENTRO DE ESMORIZ, c/ garagem, novo, pronto habitar. C/ electrodomésticos, varanda c/ vistas para o mar e varanda para a serra. C/ 2 quartos, fogão de sala, etc. Bom preço pela urgência. Trata unicamente o próprio. Telef: 056-75 31 92 (deixar mensagem).

VENDO LOJA, de esquina na Rua Sá Carneiro, lugar Cruz-Feira. Pagamento 3 anos, sem juros. Telef: 056-79 31 44 ou 02-72 58 83.

UM CARRO VAUX RALL CHEVETT-ligeiro, dum proprietário, em bom estado. Telef: 72 02 46 (de tarde).

TERRENO COM CHOUPOS-cerca de 3.500m2 no lugar de Sales conhecido por "Campo do Engenho". Aceitam-se ofertas, c/ resposta ao Apartado 11-4501 Espinho Codex.

VENDE-SE LOJA C/ 25m2, casa de banho e arrumos. Boa montra. Preço: 10.000ct. Telef: 762 57 36.

T2+1 EM ESPINHO-2 casas de banho, sala c/ 35m2, fogão de sala e garagem individual. Como novo. Telef: 72 15 06.

VENDO-ALUGO OU PERMUTO LOJA com 90m2 mais 30m2 de cave. Na Rua 32 com 23. Telef: 765 05 49 e 72 39 60 Joaquim Moreira.

**Armando de Oliveira Carvalho**

(Taxista de Espinho)

**AGRADECIMENTO E MISSA DE 7º DIA**

Sua esposa, filhos, genros e demais família vêm, por este meio, reconhecidamente, agradecer às pessoas que tomaram parte no funeral do seu ente querido, ou que de outro modo manifestaram pesar e participar que, segunda feira, dia 11, pelas 19 horas, celebra-se missa de 7º dia na Igreja Matriz de Espinho, pelo que reiteram o agradecimento a quantos participarem em tão piedoso acto.



Espinho, 7 de Setembro de 1995.  
D. Maria Fernanda Nunes Gaiteiro - esposa  
D. Maria Emília Oliveira Nunes - filha  
D. Ana Maria Nunes Carvalho - filha  
Fernando Manuel Nunes Carvalho - filho  
Paulo Jorge Nunes Carvalho - filho  
Ricardo Vilaça - Genro  
José Carlos Santos - genro

Funerária N.º Sr.ª D'Ajuda - Sancebas & Luis Alves  
Rua 20 Nº 887 - Espinho - Telef: 72 51 29

**Helena de Sá Pereira Queiroz**

**MISSA NO DIA 07/09/95**

Querida e adorada Mãezinha. No dia 7/9/95 faria 93 anos. Oh! Mãezinha querida... Quem me dera gritar bem alto o que me vai na alma... Quanto lutei para lhe proporcionar o resto da vida feliz na nossa companhia, mas quis Deus chamá-la para a Sua Divina Morada. Viu em si uma Santa...

Nada consegue aliviar esta dor e amargura, em que deixou sua filha, genro e netinha.

Em sufrágio de sua alma, será celebrada missa na Igreja Paroquial de Silvalde pelas 8 horas.

A quem possa associar-se a este piedoso acto, e para dar testemunho da sua gratidão, sensibilizados reconhecidamente agradecemos.

Fernanda Figueiredo e demais família



**José Pereira Rios**

**MISSA DO 3º ANIVERSÁRIO**

Sua família vem, por este meio, comunicar que será celebrada missa por alma do saudoso extinto, dia 9 de Setembro, sábado, pelas 19 horas, na Igreja Matriz de Espinho.

Desde já agradecem a quem possa comparecer.



**António de Assunção e Sá (Laranjinha)**

(Ex-motorista do falecido Dr. Pinheiro de Moraes)

**AGRADECIMENTO E MISSA DE 7º DIA**

A família vem, por este meio, reconhecidamente, agradecer às pessoas que tomaram parte no funeral do seu ente querido, ou que de outro modo manifestaram pesar e participar que, domingo dia 10, pelas 19 horas, celebra-se missa de 7º dia na Igreja Matriz de Espinho, pelo que reitera o agradecimento a quantos participarem em tão piedoso acto.

Espinho, 7 de Setembro de 1995.

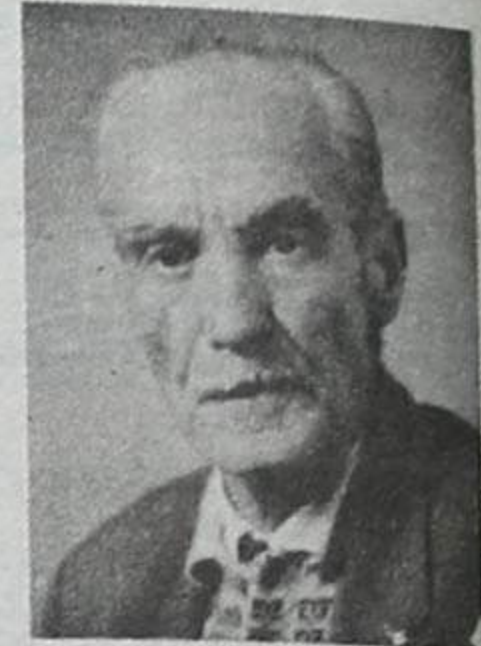

Funerária N.º Sr.ª D'Ajuda - Sancebas & Luis Alves  
Rua 20 Nº 887 - Espinho - Telef: 72 51 29

**Conceição Oliveira Santos**

**AGRADECIMENTO E MISSA DE 7º DIA**

Seu marido, filhos, nora, genros e netos vêm por este meio, agradecer a todas as pessoas que participaram no funeral da saudosa extinta ou que de outro modo manifestaram o seu pesar. Comunicam que a missa de 7º dia será celebrada segunda feira, dia 11, pelas 19 horas, na Igreja Matriz de Espinho.

Desde já agradecem a quem possa comparecer. Espinho, 7 de Setembro de 1995.

Augusto Marques Freitas - marido  
Maria Odete S. Freitas Tavares - filha  
Manuel Augusto Santos Freitas - filho  
Ivone Augusta S. Freitas Ferreira - filha  
Adriano José Sousa Tavares - genro  
Maria Emília Pereira S. Santos Freitas - nora  
Fernando Manuel Oliveira Jesus Ferreira - genro e netos



**Nuno Miguel dos Santos Brito**

Seus pais e irmão participam que mandam celebrar missa no dia 9, data em que o ente querido completava 22 anos de idade. Por tal motivo informam que a celebração da Eucaristia se efectuará na Igreja Matriz de Espinho, pelas 19 horas, ficando desde já muito gratos a todos quantos participarem neste piedoso acto.

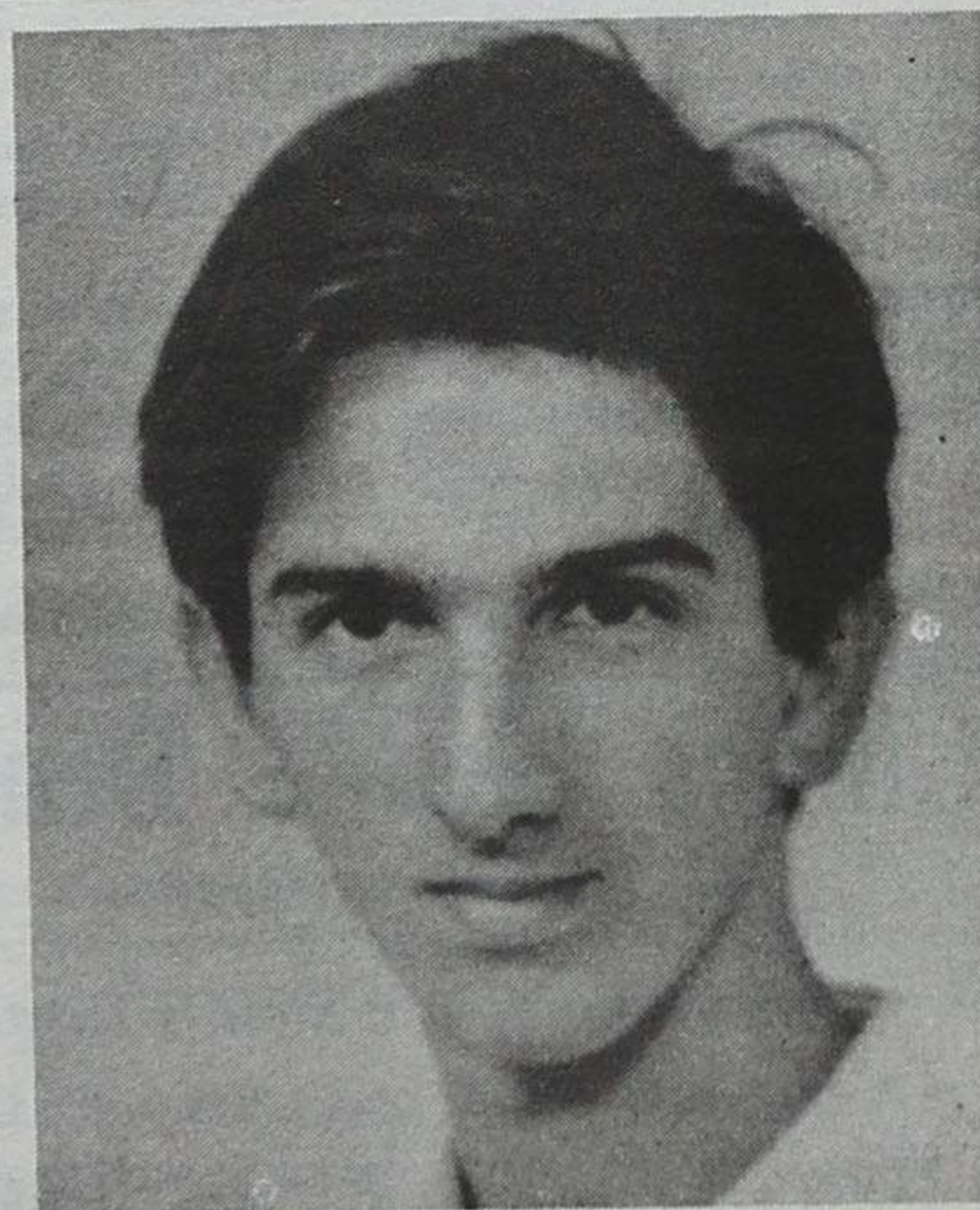

Adelino Teixeira:

# Público espinhense em Penafiel será uma grande força anímica

O Sporting de Espinho irá defrontar no próximo domingo, a turma do Penafiel, em encontro a contar para a terceira jornada do campeonato nacional da divisão de honra. No seio do grupo de trabalho espinhense reina o opti-

mismo. O técnico, Adelino Teixeira quer que a sua equipa «pelo menos, continue a dar uma resposta positiva, como tem vindo a dar até ao momento, nomeadamente nestes três últimos encontros, onde incluiu o jogo de Coimbra onde

apenas o resultado nos foi adverso».

Para o treinador espinhense, «o campo de Penafiel é sempre difícil, no entanto, acredito que a minha equipa pode manter, ou até melhorar cada vez mais o seu rendimento. Vamos lá para tentar obter o maior número de pontos possível».

O empate seria um bom resultado?

«Cada jogo que vamos fa-

zer, vamos sempre tentar ganhá-lo, respeitando sempre o nosso adversário. Vamos arriscar sempre no sentido da vitória. Fora de casa, as minhas equipas jogam sempre para ganhar».

Para Adelino Teixeira «o público do Sporting de Espinho tem dado um grande contributo em todos os encontros. Tem-no feito sempre de forma entusiástica e compreensiva, sendo por isso, um grande



reforço moral que nós sentimos».

O treinador dos "tigres" acredita que o 12º jogador possa vir a dar ainda muito mais, mesmo já neste próximo encontro em Penafiel. «Se tal vier a acontecer, e se isso não pesar muito nas bolsas dos espinhenses, eu e a minha equipa muito lhes agradecemos. De qualquer das formas, iremos sempre dispostos a lutar e a marcar a nossa presença dentro do campo, mas se sentir-

mos um apoio fora do campo, penso que isso será uma grande força anímica para a própria equipa».

Qual poderá ser a grande adversidade em Penafiel?

«Julgo que será o nosso adversário. O Penafiel reforçou-se e, embora não tenha começado lá muito bem o campeonato, naturalmente irá sentir uma necessidade imperiosa de ganhar este jogo. Espero que a minha equipa não se iniba e que seja igual a ela própria».

## Núcleo de badminton leva atletas ao "nacional"

Agora integrado no Centro Desportivo de Espinho, o Núcleo de Badminton vai iniciar a sua actividade para a época de 1995/96, a partir do dia 9 de Setembro, com treinos no Pavilhão Gimnodesportivo do Regimento de Infantaria nº 3 de Paramos.

O Centro Desportivo irá, a partir dessa data, fazer uma captação de novos atletas, pelo que os interessados, com a idade mínima de oito anos, devem aparecer no local dos treinos, aos sábados, das 16h00 às

18h30, e aos domingos, das 10h00 às 12h30. As inscrições também estão abertas para os que queiram praticar a modalidade apenas como manutenção e todo o material necessário, para uns e para outros, será posto à disposição pelo próprio Centro.

Nesta época, o Centro Desportivo de Espinho aposta forte em alguns dos seus atletas seniores, pelo que os irá levar ao Campeonato Nacional, na esperança de os ver consagrados como campeões nacionais.

### No sábado

## Juniores estreiam-se em Argoncilhe

A equipa de futebol de juniores do Sporting Clube de Espinho vai dar o "pontapé-de-saída" para o campeonato nacional, no próximo sábado, dia 9, às 17 horas.

Os "tigres", com o seu campo de treinos em construção, terão de defrontar o Penalva do Castelo, em Argoncilhe.

A equipa de juvenis, que inicia o seu campeonato no dia 17, às 11 horas, receberá no campo municipal de cassufas o Académico de Viseu.



# INSTITUTO INGLÊS DE ESPINHO

RUA 33 Nº 802 - R.C. • TELEF. 72 29 63

## CURSOS DE INGLÊS/FRANCÊS/ALEMÃO

### Inscrições abertas para o Ano Lectivo 95/96

#### Cursos para:

- Crianças e Jovens
- Adultos
- Preparação para os exames da Universidade de Cambridge
- Aulas Individuais

# INSCREVA-SE JÁ



Com três reforços

## Hóquei em patins academista é candidato à subida de divisão

Nuno Resende, ex-Oliveirense, Paulo Nunes (ex-Oliveirense) e Rui Almeida (ex-Carvalhos), são os reforços que vieram enriquecer o plantel da equipa de hóquei em patins da Associação Académica de Espinho para a próxima temporada.

Nuno Resende, defesa-médio, é internacional júnior e jogou pela selecção sénior na edição deste ano da Taça Latina; Rui Almeida, defesa-médio, era o capitão de equipa dos Carvalhos; e Paulo Nunes, era avançado na Oliveirense.

A credenciada dupla de treinadores que lidera o plantel, Eduardo Duarte e o professor João Araújo, podem contar ainda com os guarda redes, Barbosa, Rui Marcial e Quim; com os defesas-médios, Rui Reis, Vítor Moreira e Ricardo; e com os avançados, Pedro Silva, Meireles e José Sousa.

Segundo uma fonte ligada ao clube, «este é um dos melhores plantéis dos últimos anos» e não esconde que a Académica de Espinho «é um dos mais fortes candidatos à subida à primeira divisão».

Os jogadores, desde o passado dia 28 que estão a treinar, de segunda a sexta feira, às 21h15, aos sábados, às 9 horas e folgam

ao domingo.

O primeiro encontro do campeonato nacional será disputado no dia 5 de Outubro, às 21 horas, em Viana do Castelo, frente ao Juventude daquela cidade minhota.

### Escolas de patinagem "arrancam" dia 16

As famosas escolas de patinagem "Vladimiro Brandão", abrem as suas "portas" aos jovens dos 4 aos 10 anos de idade, no próximo dia 16, pelas 14h15.

Os candidatos a patinadores poderão comparecer no pavilhão Arquitecto Jerónimo Reis, com ou sem patins.

Entretanto, os diversos escalões etários do hóquei em patins academista já estão quase todos devidamente estruturados.

Assim, nas escolas e iniciados, o treinador será o conceituado Vladimiro Brandão; o técnico dos iniciados será o guarda redes dos séniores, Barbosa; e nos juvenis, o dr. Virginio Pereira e Walter Brandão (filho de Vladimiro), serão os técnicos. Só os júniores ainda não têm um treinador, estando a direcção a estudar as diversas possibilidades.

Todo-o-terreno

## Vasco Pedro no "Esporão Vindimas"

Opiloto espinhense Vasco Pedro, estrará presente na próxima edição do ralie todo-o-terreno "Esporão Vindimas", 5ª prova do campeonato nacional da especialidade, que será disputado entre a próxima sexta feira e domingo, em Reguengos.

Vasco Pedro, que fará equipa com o seu habitual



navegador, Luís Duarte, aos comandos de um Nissan Terrano, defenderá, a excelente posição que ocupa no campeonato de todo-o-terreno. Lembramos que a dupla espinhense se encontra no 4º

lugar da categoria T1 e em 9º da geral, tendo contribuído para tal, o apoio dos seus habituais patrocinadores (Yellow Cab, Finá, Sociopedros, Cartolito e hoteis Ibis).

Sporting sem «garras» para a vitória

## «Tigres» desrespeitaram hierarquia da selva

Já vai sendo tradição a supremacia dos «tigres» em casa diante do Sporting. Há dois anos e meio, na última presença do Sporting de Espinho no campeonato primodivisionário, a turma leonina viu abruptamente interrompido o seu sonho de conquistar o título, após ter baqueado por 3-1 no Estádio Comendador Manuel Violas.

O desafio de sexta-feira, desprovido de toda a carga emocional e psicológica inerente aos jogos do campeonato, revelou uns «tigres» afoitos que souberam contornar com inegável mestria a superioridade do seu antagonista.

Como de um jogo particular se tratava, os treinadores aproveitaram para fazer rodar os jogadores mais inexperientes. Enquanto a «avalancha» de substituições não surgiu, o jogo atingiu índices de competitividade assinaláveis. Depois, com sucessivas mudanças no plantel (foram 38 os jogadores utilizados), o jogo tornou-se incharacterístico.

A primeira parte, aliás, constituiu um exemplo flagrante de como os jogos parti-

culares não têm necessariamente de ser jogados num ritmo lento. Rijo e equilibrado, o desafio conseguiu cativar os dois mil espectadores presentes.

Apesar da presença no «onze» inicial do Sporting de jogadores tão cotados como Marco Aurélio, Chiquinho Conde, Pedro Martins, Sá Pinto e Cadete, os «tigres» jamais se atemorizaram e, em algumas ocasiões, levaram o perigo junto da baliza defendida pelo jovem Tiago.

Fragilizada psicologicamente, a formação de Alvalade nunca conseguiu impor o ritmo do jogo. Apenas Pedro Martins conseguia pôr ordem no meio campo, muito por força da sua indiscutível capacidade de entrega ao jogo.

A defesa local portou-se à altura: Stefan e Duca mostraram a Adelino Teixeira que podem desempenhar com acerto a missão. Cadete, o jogador português em actividade com mais golos no campeonato, foi anulado, não lhe sendo permitidas oportunidades de utilizar a sua velocidade.

Do lado dos «tigres», Diogo, David (o autor do primeiro golo, aos 33 minutos) e Besirovic brilharam a grande altura. O dinamismo do meio-campo do Espinho teve nos três elementos já citados os seus principais impulsionadores.

O jovem Hélder, apesar de escassos vinte minutos em campo, deixou bem presente o «perfume» do seu futebol. No golo que apontou demonstrou uma calma impressionante para um jovem de 19 anos. Um tento tardio, mas que veio premiar a equipa mais organizada no terreno.

## Espinho - 2 Sporting - 1

Estádio Comendador Manuel Violas, Espinho.

Relvado excelente.

Árbitro: Manuel Sineiro (Aveiro), auxiliado por Albino Anjos e por Silvano Delgado.

ESPINHO - Luís Manuel (cap.); Serginho, Stefan, Duca e Nida; Diogo, Carlos Pedro e David; Besirovic, Artur Jorge e Moisés.

Substituições: logo no início do segundo tempo surgiram nos «tigres» Filó, Zsinka, Cardoso, Pedro e Bolinhas que renderam, respectivamente, Stefan, Serginho, Carlos Pedro, Besirovic, David e Moisés, aos 65 m saíram Artur Jorge e Nida, entrando para os seus lugares Hélder e João Paulo; aos 80 m Nuno Almeida rendeu Diogo.

Suplente não utilizado: Paulo Freitas.

Treinador: Adelino Teixeira.

SPORTING - Tiago; Néelson, Caneira, Marco Aurélio e Nuno Valente; Pedro Martins; João Paulo, Torrão, Chiquinho Conde, Sá Pinto e Cadete (cap.).

Substituições: no início da segunda parte saíram Néelson, Marco Aurélio, Pedro Martins, João Paulo, Nuno Valente e Sá Pinto, surgindo na equipa Patacas, Luís Pereira, Zinho, Carlos Fernandes, Vujacic e Luís Miguel; aos 78 m saiu Chiquinho Conde e entrou Quattara.

Suplente não utilizado: Luís Vasco.

Treinador: Carlos Queiroz.

Marcadores: 1-0 aos 33 m, por David; 1-1 aos 38 m, por Pedro Martins e 2-1 aos 88 m, por Hélder.

Ação disciplinar: nada a assinalar.

Este fim-de-semana em Viseu

## Torneio de futebol de S. Mateus com a presença do Rio Largo

Os veteranos do Rio Largo Clube de Espinho formarão com as equipas do Desportivo de Tondela, Almeirim e Académico de Viseu, o lote dos clubes participantes na edição número um do "Torneio de Futebol - Feira de S. Mateus / 95", numa organização do Académico de Viseu e que conta com o apoio da Câmara Municipal da cidade beirã e da organização daquela tradicional feira.

Os jogos serão disputados no relvado nº 2 do Estádio do Fontelo e o sorteio ditou os seguintes encontros: sábado, dia 9, Rio Largo - Almeirim, às

16h30, e Ac. Viseu - Tondela, às 18h00; no domingo, dia 10, pelas 10h00, haverá apuramento dos 3º e 4º classificados; e às 11h30, a final.

Entretanto, a 7 de Outubro, será comemorado o 8º aniversário da Secção de Veteranos do Rio Largo, altura em que esta equipa receberá a sua congénere do C. F. Crenedes da Corunha. Até lá, e depois de, no passado sábado, terem jogado em Mirandela, os espinhenses irão até Vila Franca de Xira, no dia 16; a 23 recebem o Caranguejeira de Leiria; e a 30, jogam em casa com o Freixo de Cima da Lixa.

## PRECISA-SE

Jovens c/  
conhecimentos  
de informática

Vendedores

Pessoal p/ balcão

Resposta com "currículum" ao nº 7845 deste jornal

**MÉDICOS DENTISTAS**  
**JORGE FERREIRA**  
**BRUNO MORRIS**

SAMS, ADSE, CGD

Telefone, 728693

Edifício S. Pedro - Sala W - Rua 23, n.º 174

**Fid'Algo**

DESPORTO

EQUIPA:

Voleibol do Sporting Clube de Espinho  
Hóquei em Patins da A. A. Espinho

Rua 26 nº 429 - Tel. Fax 02.725696 - 4500 ESPINHO

Cerca de seis mil no mês de Agosto

# A maioria dos nossos turistas vai para o Parque de Campismo

O Parque Municipal de Campismo de Espinho deve ser, provavelmente, na cidade, o local turístico que mais pessoas recebe na época de Verão.

Numa área de 840 metros quadrados, equipado com bar-restaurante, mini-mercado, piscinas (uma para crianças e outra para adultos), parque infantil, sala-convívio, área para lavagem de veículos, etc., o parque está aberto todo o

Proveniência dos campistas, no mês de Agosto de 1995	Campistas que entraram ou permaneceram durante o mês	Número de dormidas
Portugal	1826	7679
França	1793	4652
Espanha	893	1793
Alemanha	483	1436
Itália	438	1041
Países Baixos	334	765

des ilícitas, como prostituição ou roubos; entre muitas outras.

Diana Fortuna Couto, recepcionista do parque, disse-nos que a época melhor

rior ao de portugueses, nos meses da época alta), Espanha, Países Baixos, Alemanha e Itália. Mesmo assim, são os portugueses, provenientes das mais diversas zonas do país, que registam mais entradas. Não dá para se fazerem grandes distinções entre os campistas de cada nacionalidade porque há-os de todas as idades, com ou sem filhos e embora se registem muitos casais, também vêm muitas famílias.

Durante o resto do ano, o movimento é muito menor mas temos sempre algumas pessoas e temos mesmo aquelas que deixam cá as caravanas todo o ano e vêm cá passar só os fins-de-semana. Nesses meses, os que mais aparecem são os espanhóis e os portugueses.

O meio mais escolhido para se instalarem é a tenda, o que fica mais barato, embora apareçam também muitas roulettes, instaladas mais frequentemente nos alvéolos, parcelas de terreno com 42 m<sup>2</sup>, mais caras, mas que lhes permitem estar mais à-vontade.

Em média, ficam cerca de dois dias cada. Há os que ficam um mês, uma semana, mas como muitos ficam apenas uma noite, os cálculos feitos pela gerência apontam para essa média. Quando está bom tempo, saem de manhã e só entram à noite. Ocupam quase todo o dia fora do parque, a maioria fica-se apenas por Espinho e, invariavelmente, vão todos para a praia.

Xana Couto



ano. A recepção funciona das 8 às 22 horas e qualquer interessado tem que passar por lá para se registar e levantar a documentação, sendo-lhe também entregue o regulamento interno, em que se refere, por exemplo, que é obrigatório o respeito das horas de silêncio (24h00 às 07h00), tal como de todo e qualquer funcionário do parque; uma diária é o período compreendido entre as 08h00 de um dia e as 13h00 do outro; a admissão de visitas é da competência da recepção; é proibida a utilização dos parques com carácter de residência permanente (ou seja, por um período superior a 180 dias em cada ano civil); não é permitido o consumo ou tráfico de drogas ilegais, nem de activida-

são os meses de Julho e Agosto. É nessa altura que os campistas mais aparecem, vindos sobretudo da França (em número praticamente igual ou até supe-

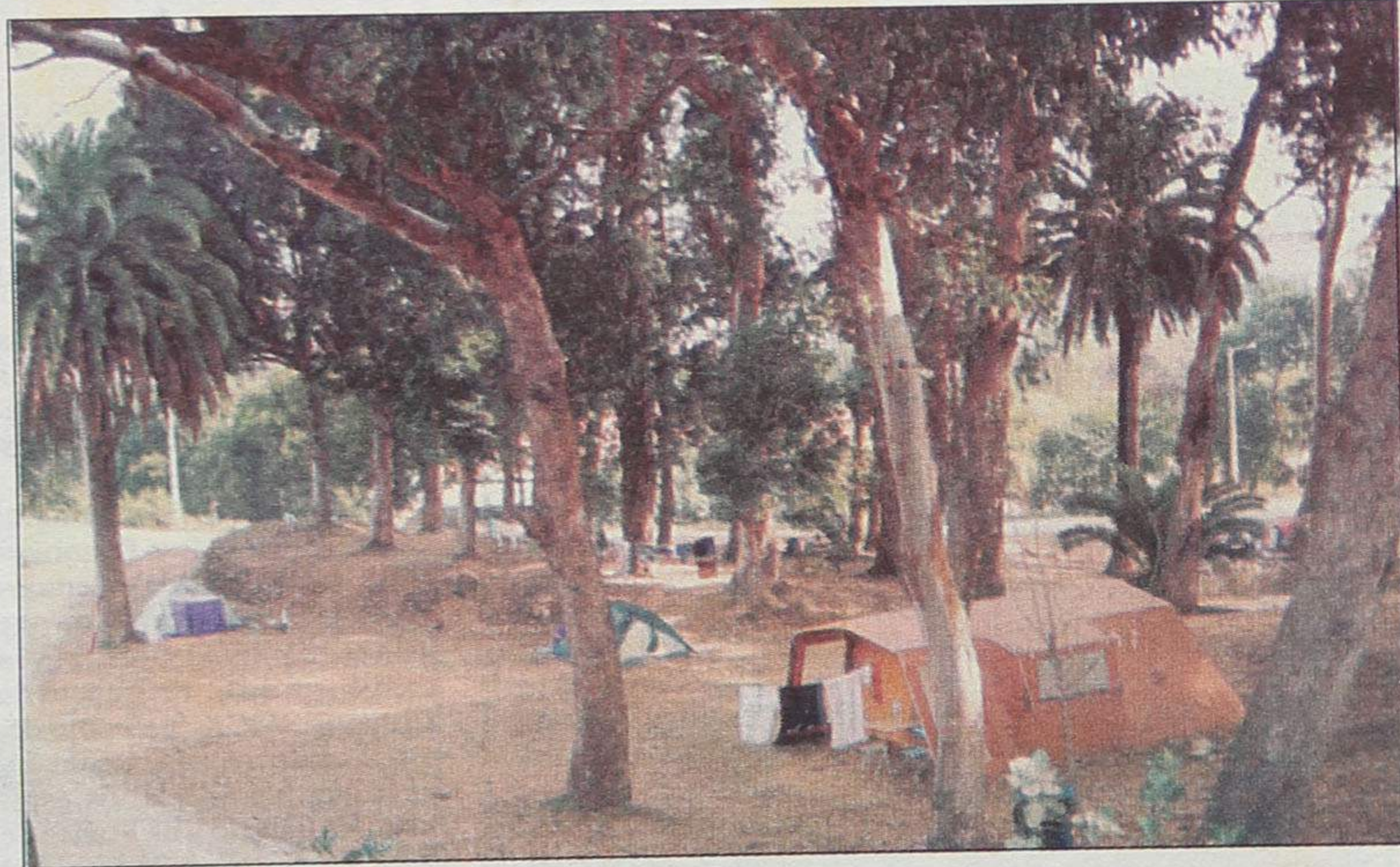

## Fim-de-semana trágico Jovem morreu de desastre no cruzamento da "24" com a "19"

Na noite de sábado para domingo, cerca da uma hora, ocorreu um grave desastre de viação no cruzamento da Avenida 24 com a Rua 19, no qual perdeu a vida um jovem de 18 anos, residente em Vila Nova de Gaia.

Os semáforos estavam desligados. Pela Rua 19, no sentido nascente-poente, descia uma motorizada com dois ocupantes. No banco traseiro seguia Nuno Silva, de 18 anos, como aquele de São Félix da Marinha.

O condutor entrou, afoito, na avenida, "esquecendo-se" das regras da prioridade - que não tinha. Não terá visto que do seu lado esquerdo circulava um automóvel de sul para norte, conduzido por um residente em Ovar.

O choque foi brutal. O corpo do Nuno foi arremessado a uma boa distância, quedando-se inerte no solo. Mais feliz, o colega que conduzia a motorizada, sofreu apenas ligeiros ferimentos. Quanto ao condutor do carro, nada sofreu.

Não demoraram a chegar ao local os Bombeiros Voluntários Espinhenses, que levaram os ocupantes do frágil veículo de duas rodas para o hospital da cidade, onde o Nuno Silva chegou, já, sem vida, pelo que foi transferido para a casa mortuária.

A PSP local registou a ocorrência.

## Na "109" às portas da cidade Duas ocupantes de motorizadas sofreram graves ferimentos

Duas jovens de Vila Nova de Gaia que seguiam numa motorizada, foram vítimas de grave acidente, às portas da cidade, no entroncamento da "109" com a estrada de Santa Maria da Feira. O acidente ocorreu no sábado, pouco depois da meia-noite.

Segundo testemunhas oculares, um carro tentou ultrapassar dois outros que seguiam à sua frente, vindo a embater violentamente na motorizada ocupada pelas duas jovens, uma de 20 anos, de nome Emília Guedes e outra de 19, chamada Ivone Oliveira.

Compareceram os Bombeiros Voluntários Espinhenses, que transportaram as duas sinistradas ao Hospital de Espinho, mas dada a gravidade do seu estado foram transferidas para o de Vila Nova de Gaia, onde ficaram internadas - a Emília com as pernas fracturadas e a Ivone, com o braço esquerdo, também fracturado.

## CASINO SOLVERDE - ESPINHO

Diariamente uma noite de diversões espera por si no Casino Solverde

Espectáculos • Roleta • Música ao Vivo • Slot Machines • Dança • Black Jack • Gastronomia • Bingo