

DEFESA DE ESPINHO

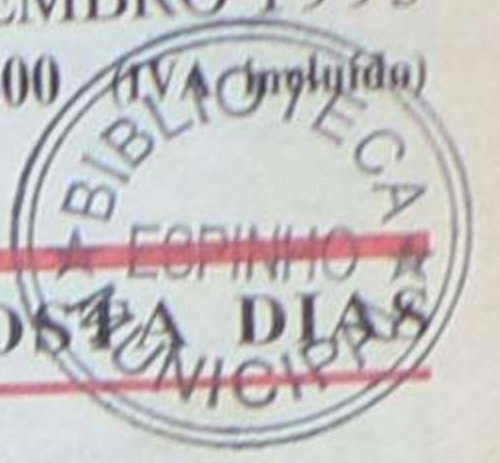

APARTADO 39
4501 ESPINHO CODEX
PORTE PAGO
ANO 63 • NÚMERO 3311
14 DE SETEMBRO 1995
PREÇO: 100\$00 (IVA Incluído)



DIRECTOR: ÁLVARO GRAÇA

SEMANÁRIO

FUNDADOR: BENJAMIM COSTA DIAS

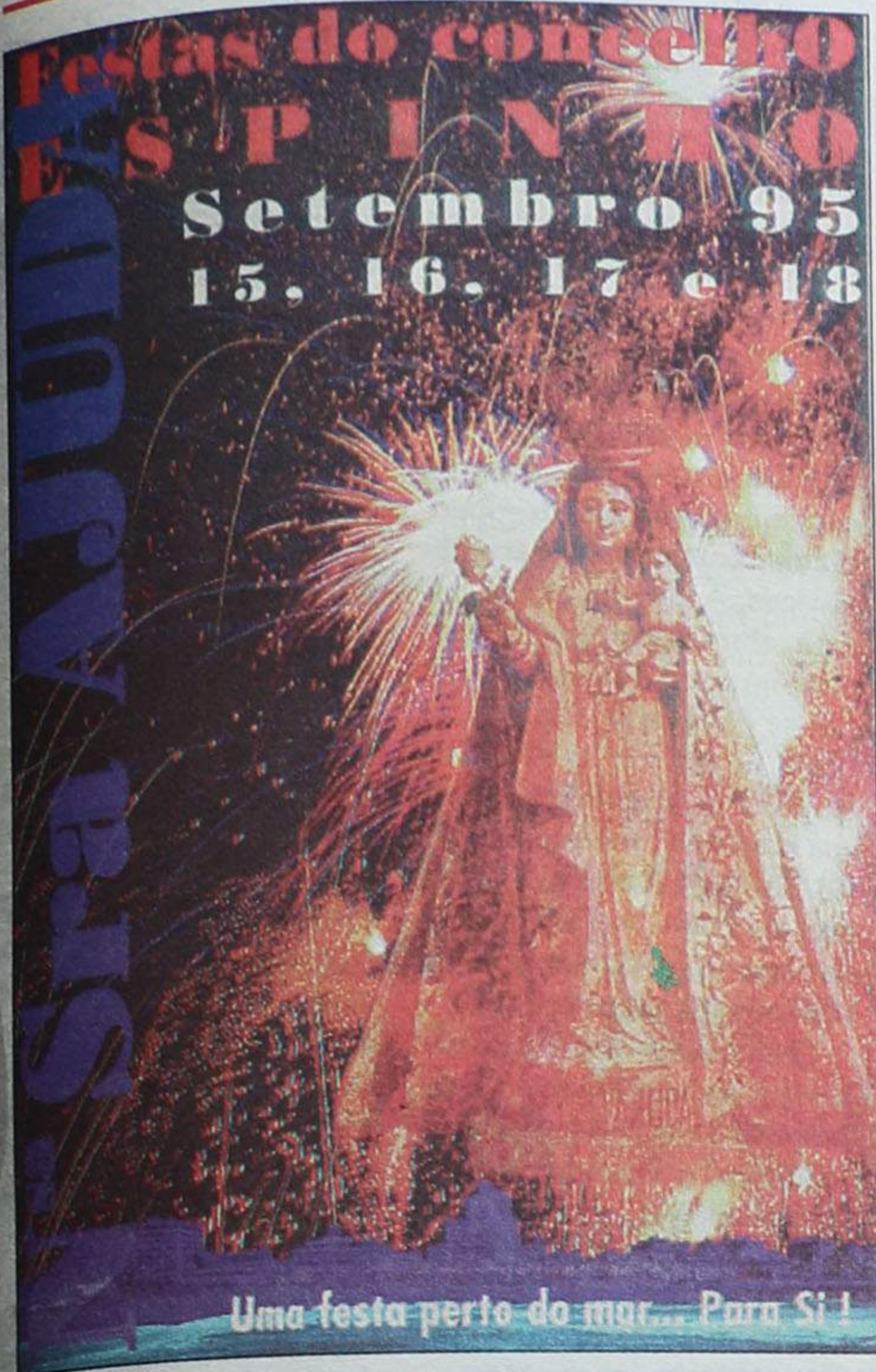

Cerciespinho dinâmica e actuante “esquece-se” das suas carências

Embora nem sempre apoiada e compreendida pelas autoridades oficiais, a Cerciespinho tem prosseguido a sua gigantesca tarefa de proporcionar a dezenas de crianças deficientes a hipótese de revelarem e desenvolverem as suas capacidades.

A criação de uma área de formação profissional constituiu uma das principais vitórias da instituição, às quais se juntou o entusiasmo revelado pelos jovens formandos. Para já, enquanto aguardam pela «luz verde» para a construção de novas instalações, os responsáveis da Cerciespinho tencionam operar um espírito crescente de dinâmica no funcionamento da instituição.



Centrais

De 15 a 18

Sr.^a d'Ajuda anima a cidade

No programa das Festas de Nossa Senhora d'Ajuda, a realizarem-se a partir de amanhã, dia 15, até ao dia 18 deste mês, destaca-se, no primeiro dia, a actuação do cantor de origem africana Dani Silva, às 22 horas, no Largo da Câmara.

No dia seguinte, sábado, é de não perder a “Noite Jovem”, na Praia da Baía, com um concerto de música rock pelo grupo de Espinho “Filhos de uma Virgem Descalça” e a que se segue, às 24 horas, o tradicional espectáculo de fogo de artifício e de fogo preso.

No domingo, o programa dá para todos os gostos: às 11 horas celebra-se a Missa Solene e de Festa na Capela da Nossa Senhora d'Ajuda, donde sairá, também, a procissão em honra da padroeira, às 17 horas. À noite, há um dos momentos mais esperados de todo o programa: a música de dança de Iran Costa, o brasileiro que canta “É o bicho, é o bicho”, que actuará com as suas bailarinas, no Largo da Câmara.

Na segunda-feira, dia 18, destaca-se, às 21h30, a “Noite dos Artistas de Espinho”, na Praia da Baía, com José Raul, Olímpio Capela, Conjunto de Guitarras da Costa Verde e Xana Riva, a vencedora do Festival da Costa Verde deste ano.

Através da JMP

Espinho participa na compra do Coliseu

Em debate com “muita parra e pouca uva”

Candidatos a deputados por Aveiro tentaram convencer eleitorado espinhense

Págs. 6 e 7

“Tigres” do vôlei querem entrar na Liga dos Campeões Europeus



Pág 13

Sp. de Espinho em “maré alta”

O Penafiel já está! - Venha o Rio Ave...

Pág 15



Neste buraco, causado pela água que escorre das árvores, situado na zona de venda da fruta da feira semanal, já lá caiu uma senhora. Resultado: um tornozelo fracturado!

A "cratera" é pequena e, à primeira vista, tem um aspecto "inofensivo". No entanto, com o movimento que a feira tem, particularmente aquele local onde está a fruta fresquinha, vindo directamente do campo, ela torna-se "invisível" à vista do transeunte, despreocupado e atento às deliciosas maçãs, laranjas, etc...

Grupo Fiscal de Coimbra apreende vestuário contrafeito

No decorrer do mês de Agosto, o Grupo Fiscal de Coimbra - unidade à qual a Guarda Nacional Republicana de Espinho pertence - desencadeou uma intensa actividade operacional que envolveu todos os seus efectivos, tendo como missão prioritária evitar e reprimir as infracções, nomeadamente as da lei aduaneira.

Os esforços dos elementos da Brigada Fiscal resultaram na apreensão de 15 viaturas de gado e pescado e na captura de vestuário contrafeito no valor de 5772 contos. No mesmo período, foram efectuados 125 autos por infracção ao código do IVA, tendo sido elaborados 40 autos ao imposto de circulação e imposto de selo sobre viaturas.

No domingo

Fernando Nogueira num comício em Aveiro

O presidente do Partido Social Democrata, Fernando Nogueira, estará em Aveiro, no próximo domingo, dia 17, pelas 20h30, no Parque das Feiras daquela cidade.

Trata-se de um comício/festa, que encerrará a volta do líder laranja pelo distrito de Aveiro.

RGA em directo de S. Paio de Oleiros

A Rádio Globo Azul vai realizar uma edição especial do seu programa "Actualidades", no dia 15 de Setembro, às 22h00. O programa será transmitido em directo da Casa de Cultura de S. Paio de Oleiros, em 92.00 MHz/Fm, e nele serão debatidos os problemas dessa vila.

No dia 9

Jovem vítima de acidente foi operado ao joelho

Num acidente que ocorreu no passado dia 9, na estrada nº 109, em Silvalde, junto ao cruzamento para Santa Maria da Feira, no qual estiveram envolvidas duas motorizadas e um veículo ligeiro, ficaram gravemente feridas duas jovens, Emília Guedes e Ivone Oliveira, enquanto que um outro jovem, Carlos Alberto da Silva Cardoso, residente na Rua Sales de Cima, Silvalde, que teve de sofrer uma intervenção cirúrgica ao joelho esquerdo no Hospital de Gaia.

Um outro terceiro jovem, amigo de Carlos Alberto, que seguia com este na motorizada, sofreu apenas ferimentos ligeiros.

Através da Junta Metropolitana do Porto

Espinho participa na compra do Coliseu

A Junta Metropolitana do Porto é um dos intervenientes no processo em curso da compra do Coliseu do Porto. Rolando de Sousa, presidente em exercício da Câmara Municipal de Espinho, explicou que a nossa acção sobre o Coliseu insere-se no âmbito da Área Metropolitana do Porto, de que fazemos parte.

A questão foi definida numa reunião da JMP em que se entendeu que os nove municípios que dela fazem parte (Porto, Matosinhos, Gaia, Valongo, Gondomar, Vila do Conde, Póvoa de Varzim, Maia e Espinho) deveriam participar na compra, com uma contribuição de cerca de 10% do valor total. Estes municípios não entram no processo com o or-

camento das suas Câmaras Municipais mas através da Junta Metropolitana que, neste momento, tem dinheiro disponível para participar na compra, proveniente das receitas mais diversas: participações do Estado, participações das Câmaras, venda de serviços, etc.

Nós decidimos sobre o orçamento da Junta Metropolitana, disse Rolando de Sousa, e não sobre o orçamento da Câmara, porque se esse dinheiro fosse sair directamente da Câmara, o assunto teria que ser muito mais estudado.

Questionado sobre se seria uma questão de solidariedade, Rolando de Sousa disse que sim, na medida em que o Porto é o coração da Área Metropolitana e todos os gran-

des serviços qualificados estão praticamente todos na cidade do Porto. O Coliseu, muito embora seja do Porto, faz com que muita gente que mora em Espinho vá assistir aos seus espectáculos. Não têm em Espinho ou noutros concelhos uma sala de espectáculos com aquelas características. A câmara não se poderia alhear num caso destes, também porque há muita gente que se desloca de Espinho ao Porto, ou para ir às compras ou para ir às universidades, aos hospitais, aos espectáculos. Assim, é óbvio que o que está no Porto, em termos de serviços qualificados, também nos diz respeito.

Questionado sobre a possibilidade da Igreja Universal do Reino de Deus ainda comprar o Coliseu, o vereador da Câmara Municipal, respondeu que isso faria desaparecer um local de cultura e espectáculo, com 54 anos de história, tal como têm desaparecido outras salas de espectáculos para outros efeitos. Acrescenta não ser nada de pessoal contra a IURD e muito menos contra as pessoas que acreditam nisso. O que está em causa é o facto de deixar de existir talvez a melhor sala de espectáculos que existe no Porto e a única para determinado tipo de espectáculos.

Mas para que a IURD não possa efectuar a compra ainda há muito a fazer. A JMP participa então com 90 mil contos, os 10% do preço total, a mesma quantia é dada pela UAP Aliança Seguradora, e tanto a Secretaria de Estado da Cultura como a Câmara Municipal

do Porto comparticipam com 90 mil contos cada. Isto quer dizer que há, neste momento, 360 mil contos e que é necessário arranjar a parte restante para os 900 mil contos. Mesmo assim, Rolando de Sousa julga que com a dinâmica que foi criada e o interesse demonstrado pelas pessoas e por outros empresários e por outras instituições, vai ser fácil arranjar o resto do dinheiro para que, de facto, o Coliseu do Porto continue a ser uma sala de espectáculos.

O contrato de promessa de compra e venda que permite à IURD comprar o Coliseu é válido até 31 de Dezembro deste ano e consumir-se-á se, até lá, isto não for resolvido por parte destas instituições: a JMP, a UAP, a CMP e a SEC. Mas penso que isso não irá acontecer.

No passado dia 7 de Setembro, Rolando de Sousa foi uma das mais de três mil pessoas que assistiram ao espectáculo "Todos pelo Coliseu" (além das que só se conseguiram ficar pelo écran gigante à saída da sala): Acho que foi um belíssimo espectáculo, especialmente porque a casa esteve completamente cheia, ficou muita gente cá fora e, curiosamente, a casa esteve cheia essencialmente de jovens, que viveram intensamente tudo o que se passou lá. Penso que foi, realmente, uma demonstração do interesse das populações pela conservação da sala. Resultou por inteiro.

Xana Couto

Apanhado em flagrante com artigos roubados

A Polícia de Segurança Pública de Espinho interceptou e identificou um indivíduo do sexo masculino, de 37 anos de idade, casado, sem profissão e

residente em Espinho, após ter sido encontrado na posse de artigos furtados, nomeadamente uma máquina fotográfica, uma bolsa de cabedal e duas colunas.

Detido pela PSP confessou roubos por esticção

No passado fim-de-semana, a PSP de Espinho deteve um homem que foi encontrado na posse de um ciclomotor que tinha sido roubado, em 7 de Setembro deste ano, a Manuel Alves Nunes, morador em Arcozelo.

O indivíduo que foi detido tem 33 anos de idade, é solteiro, tipógrafo, reside em S. Paio de Oleiros e confessou ser, juntamente com outro indivíduo já identificado pela Polícia, autor de

vários assaltos por esticção, roubando assim algumas carteiras que já foram recuperadas.

Falsificações na Feira

Como já vem sendo "tradição", a PSP de Espinho foi até à Feira Semanal, na passada segunda-feira, dia 11, e apreendeu vestuário de marca falsificada, nomeadamente, 34 t-shirts Reebok, Adidas e outras.

Cilindro provoca incêndio num apartamento

Na terça-feira passada, cerca das 8h45 deflagrou um incêndio num apartamento, situado na Rua 35, nº330, 2º esquerdo, nesta cidade.

O sinistro deveu-se a um curto-circuito provocado por um cilindro e provocou grandes prejuízos materiais, num guarda-fatos, roupas, tecto e paredes da própria casa, incluindo o próprio cilindro.

No local compareceram ambas as corporações de bombeiros da nossa cidade, com duas viaturas e 14 homens.

Xana Jóias - Ourivesaria

GALERIAS S. PEDRO

Rua 23 nº 174 - Loja J

Visite-nos, e ao efectuar as suas compras e conforme o valor das mesmas, temos para oferecer um brinde surpresa e habilite-se a um Super Brinde a atribuir no Natal.

Informe-se sobre as nossas facilidades de pagamento

Abertos das 9h30 às 24h00

Sábados, Domingos e Feriados

Assembleia Municipal

Postura Municipal de Trânsito provocou comentários

A Assembleia Municipal de Espinho começou de se reunir, pela 4ª vez no ano. A primeira reunião - e, como habitualmente, outras se lhe seguirão até que todos os pontos da Ordem de Trabalhos tenham sido discutidos e votados - decorreu na passada terça-feira, a partir das 22 horas. Teve, também e como é de "regimento", duas partes distintas: o período da Antes da Ordem do Dia e o segundo, respeitante, somente a temas agendados. No primeiro foram discu-

tidos e votados dois documentos, uma *Recomendação* e uma *Moção*; a primeira da iniciativa de Correia de Araújo na qualidade de vogal da Assembleia Municipal - e o documento não continha qualquer identificação partidária - sem conotação implícita ou explícita ao partido (PP) de que foi, até muito recentemente, militante, *recomendação* não titulada mas a contemplar a Postura Municipal de Trânsito que há anos se pede e promete que seja revista.

Como dizia Correia de Araújo, no preâmbulo da sua recomendação, *há já algum tempo que vem sendo reclamada uma revisão global da Postura de Trânsito (...)* e, como entretanto, *a mesma não é ultimada, vão-se processando alterações pontuais e de ocasião que transformam a postura numa verdadeira manta de retalhos (...)* sendo recomendável que o executivo municipal *providencie algumas medidas, mesmo que pontuais, com vista a minimizar situações de alguma anormalidade.*

No seguimento dos seus argumentos introdutórios, que repetiu oralmente, pro-

Cont. na pág. seg.

Em virtude das Festas de N.ª Sr.ª d' Ajuda Trânsito cortado na Av. 8 entre as Ruas 33 e 37

Em virtude dos festejos em honra da padroeira da cidade, foi cortado o trânsito o trânsito na Avenida 8 entre as Ruas 33 e 37. Para colmatar o problema, foi provisoriamente aberta ao trânsito a circulação de ve-

ículos nos dois sentidos na Rua 2 entre as Ruas 33 e 37.

Recomenda-se por isso aos condutores que, para evitar os habituais congestionamentos, evitem estacionar na referida zona.



Reunião da Assembleia de Freguesia de Espinho

Vai realizar-se, no próximo dia 28 de Setembro, pelas 21h30, na sede da Junta de freguesia de Espinho, a 3ª sessão ordinária da Assembleia de Freguesia de Espinho, da qual é presidente Quirino Manuel Mesquita de Jesus, com a seguinte ordem de trabalhos: aprovação da Acta da sessão anterior; assuntos de interesse para a freguesia.

Entre Nogueira e o Picoto

1ª fase do IC 24 em concurso público

A Junta Autónoma de Estradas (JAE) lançou, finalmente, o concurso público para a execução da

1ª fase da obra do IC 24, entre Espinho e o Picoto. Trata-se do sublanço nº 1 com o IP1 (autoestrada) e a estrada nacional nº 1 com uma extensão de 1625 metros e um perfil transver-

sal tipo 2 por três vias, incluindo um nó desnivelado com a "nacional" 326 e um cruzamento giratório com a EN

gos e feriados. Com este passo dado pela JAE, cumpre-se parte da promessa feita pelo



1ª fase da obra do IC 24, entre Espinho e o Picoto. Trata-se do sublanço nº 1 com o IP1 (autoestrada) e a estrada nacional nº 1 com uma extensão de 1625 metros e um perfil transver-

sal tipo 2 por três vias, incluindo um nó desnivelado com a "nacional" 326 e um cruzamento giratório com a EN

gos e feriados. Com este passo dado pela JAE, cumpre-se parte da promessa feita pelo

secretário de Estado das Obras Públicas, aquando da inauguração do IC 1, de que até ao final de 1995 seriam lançadas as obras de ampliação da "nacional" 326.

LUSOTUFO

TAPETES CARPETES ALCATIFAS

Telefones Geral: 751760 Contabil.: 751894
Exportação: 751860 Encomendas: 751911
Telex: 22243 ROLAS P* Fax: 751164 CORTEGAÇA

Tele-Rocha

Projectos-instalações de gás
Móveis e Electrodomésticos
Cozinhas por medida

Rua 24 - 771 - Tel. (02) 721612
Secção de gás - Rua 31, 469 - ESPINHO
Telef. (02) 720325 - Fax (02) 7310436

PLANIFICA
REMODELA
E DECORA
O SEU ESPAÇO
TECTOS FALSOS
DIVISÓRIAS

BIPAL

Rua da Fonte - Silvalde
Apartado 509
4506 Espinho Codex
Telefone 720918
Fax 728731



INSTITUTO SUPERIOR DE ESPINHO (ISESP)

CURSOS SUPERIORES

- CONTABILIDADE E INFORMÁTICA
- CIÊNCIAS DA COMUNICAÇÃO
- GESTÃO HOTELEIRA
- TURISMO

INFORMAÇÕES
INSCRIÇÕES
MATRÍCULAS

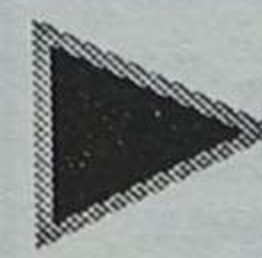

RUA 36, N.º 297 - AP.º 443 - ESPINHO
TEL. (02) 72 22 72

* Na última fase de reconhecimento

Assembleia Municipal

Cont. da pág. ant.

punha e a Assembleia votou, por unanimidade, o seguinte texto recomendatório:

Que a Câmara proceda à conclusão urgente de tão apregoada revisão global da Postura; que, entretanto, faculte, tão ampla quanto possível, das alterações à Postura, ainda que provisórias ou a título experimental, para

que, atempadamente, peões e automobilistas delas tomem conhecimento, evitando-lhes situações inéditas e de surpresa.; além disso, entendeu-se por conveniente, que a Câmara, ao promover uma melhoria qualitativa e quantitativa de toda a rede de sinalização, inclua, não só os sinais de trânsito mas, igualmente, dispenda uma particular atenção para com a

sinalética informativa e direccional.

Intervieram nesta matéria, entre outros, os presidentes das Juntas de Freguesia de Guetim, Anta, Paramos e Silvalde.

A Moção, titulada de "Transferências de Receitas para as Autarquias" foi proposta pela CDU. Tendo merecido alguns reparos formais por parte do PSD, aca-

baria, por sugestão de Jorge Pina do PSN, por tomar outra forma e, assim, a Assembleia votou e aprovou, por unanimidade, a seguinte redacção:

- A A.M.E. apoia a Associação Nacional de Municípios na sua posição de intransigência face aos atrasos na transferência de receitas para as autarquias e exige que o Governo cum-

pra os prazos estabelecidos na Lei das Finanças Locais para o pagamento das receitas dos Municípios.

Na segunda parte da reunião, e já em plena "Ordem de Trabalhos", os deputados municipais debruçaram-se sobre o relatório das actividades da Câmara desde a última sessão, que Rolando de Sousa, presidente em exercício, explicitou e relevou em certos aspectos, e depois fizeram algumas perguntas a que aquele autarca deu respostas a contento.

Falaremos delas em próxima edição, que os trabalhos da Assembleia só serão retomados no dia 21 do corrente.

JS

Semanário Registado na Direcção-Geral de Comunicação Social sob o nº 41/37

DEFESA DE ESPINHO

DIRECTOR
ÁLVARO GRAÇA

PROPRIEDADE
EMPES - EMPRESA DE PUBLICIDADE DE ESPINHO, LDA.

Matriculada na Conservatória do Registo Comercial de Espinho sob o nº 59, folhas 30 do livro C-1
Capital Social 1.040.000\$00

REDACÇÃO E SERVIÇOS ADMINISTRATIVOS
Rua 26, Nº 601 - 2º Esq.
Apartado, 39
4501 ESPINHO Codex
Telefone, 72 15 25
Fax, 72 15 25

PAGINAÇÃO ELECTRÓNICA e FOTOMONTAGEM "DEFESA DE ESPINHO"

IMPRESSÃO NAVEPRINTER - INDÚSTRIA GRÁFICA DO NORTE, SA

E.N. 14 (km 7,05)
Apartado 121
4471 MALIA Codex
Tels. 941 10 85; 948 56 31 e 948 55 64
Fax 941 10 84

TIRAGEM MÉDIA
3.500 EXEMPLARES

Depósito Legal
Nº 1604/83

MEMBRO DO IPIR
(Instituto Português da Imprensa Regional)

VENDE-SE ESTABELECIMENTO

COM 66,8 M2 E ARRUMOS COM 8,10 M2

EDIFÍCIO PALMEIRAS

LOJA 3 - RUA 8 - ESPINHO

Contactar de 2.ª a 6.ª - feira das 9 às 12 e das 14 às 18 horas

Telefone: 72 15 75

ALUGA-SE OU VENDE-SE ESTABELECIMENTO

C/ 100 m2 de área

+ 50 m2 de cave e 60 de logradouro

Rua 30 nº 600

Telef. 72 03 25 / 977 - Fax 731 04 36

PRECISA-SE

Jovens c/
conhecimentos
de informática

Vendedores

Pessoal p/ balcão

.....
Resposta com "curriculum"
ao nº 7845 deste jornal



CONSTANTINO OLIVEIRA

AGÊNCIA IMOBILIÁRIA

Temos o que procura T1+1 - T2 ou T3 a partir de 9.500 c. com financiamento garantido
Juntos encontraremos a solução ideal

Contacte-nos através do
telefone, 02 - 7456067

Edif. Pais da Silva
Rua S. Salvador - EN1
Ent. 614 - 1ª Frt. Dt.ª - 4415 Grijó

MÉDICOS DENTISTAS

**JORGE FERREIRA
BRUNO MORRIS**

SAMS, ADSE, CGD

Telefone, 728693

Edifício S. Pedro - Sala W - Rua 23, nº 174

FONSECA

MODAS - TECIDOS

RUA 19, N.º 275 - Telefone, 720413 - ESPINHO

ASSISPEÇAS

Comércio de Componentes p/ Video e TV

José Manuel Santos Granja

Rua 26 Nº 655 (atrás do Tribunal)
Tel. 72 88 97 - Fax 731 24 89

4500 ESPINHO

ALUGA-SE

**Espinho - Estação
T2 com garagem**

Prédio c/ 2 moradores

Telefone, 72 10 41 (após 20h00)

VENDE-SE EM ESPINHO

1 casa de R/C e 1º andar com 3 frentes, sita na Rua 37 B, nº 105 - 111, junto ao portão sul do estádio de futebol. O R/C foi construído para comércio ou habitação. Devoluta. Aceitam-se propostas.

Informa o próprio - Rua 37 nº 609

Telef: 721390 - 720400 - 7624214

PASSA-SE LOJA

C/ 130 m2. Renda 20.000\$00 - Valor passe: 12.000 c.
Excelente localização. No centro da Cidade.

Telef. 72 66 70 (horas de expediente)

ESPINHO - VENDO

T1 + 1

(s/ uso) - Edifício S. Pedro
Área - B. 85 m2
Preço: 14.000 c.

Trata: 056 - 36 21 76

VENDE-SE TERRENO

Com mais de 5 mil m²
Na Rua da Sebe da Valada
em Esmojães - Anta

Informações pelo telef: 72 12 70 (das 11h às 18 horas)

Salvé 16/09/95

Feliz Aniversário

José Manuel

Faustino

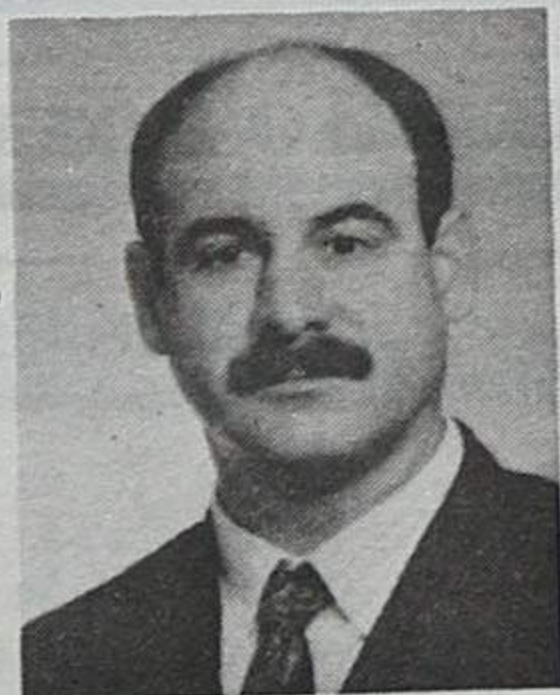

A vida nós sempre vencemos
Lutando com muito ardor
Não temos tudo o que queremos
Mas somos um só amor.

Tens a filha que querias
Tens-me a mim ó meu amado
Tens amor todos os dias
És um homem adorado

Feliz este dia para ti
Te estamos a desejar
O amor é mesmo assim
Por tanto a gente se amar

Tua esposa
e filha

Salvé 18/09/95

Manuel da Silva Santos
(Manuel Gameiro - Pintor)

Sua cunhada Maria, filhos, genro, nora e netos, na passagem das suas 99 primaveras, vêm desejar-lhe muitas felicidades, na companhia dos que lhe são queridos.

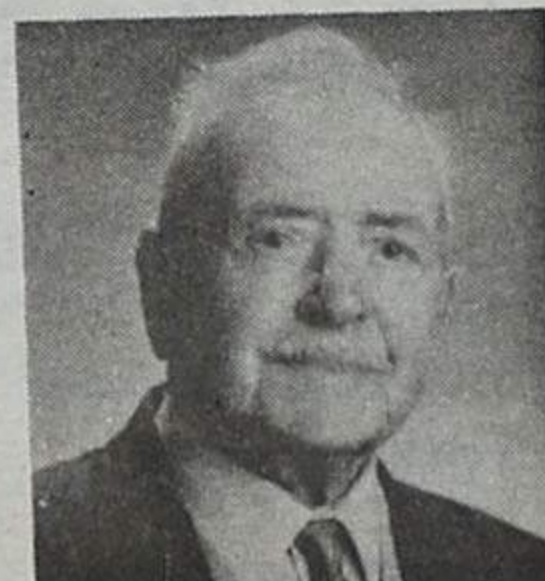

Salvé 21/09/95

Celestina Correia

As maiores felicidades, são os votos sinceros da sua filha Emília, genro, netas e demais filhos, na passagem das suas 75 primaveras.

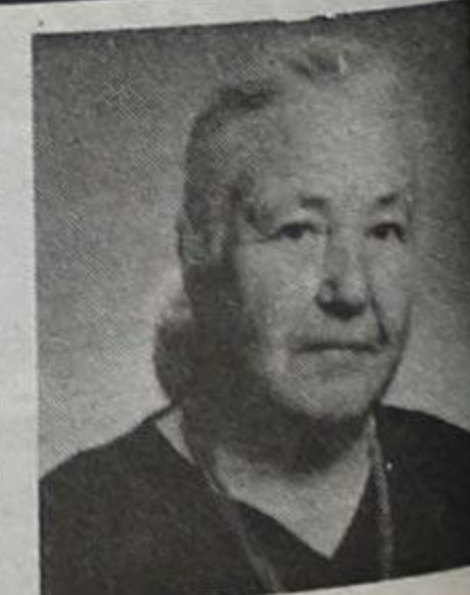

Nossa Senhora d'Ajuda: chegaram as Festas do Concelho

As Festas da Nossa Senhora d'Ajuda, de Espinho, começam amanhã e vão prolongar-se até segunda-feira, dia 18 de Setembro.

Sexta-feira, dia 15

- 12h30: A festa inicia-se com uma salva de 21 tiros em todas as freguesias do concelho.
 - 22h00: Espectáculo do cantor Dani Silva, no largo em frente aos Paços do Concelho.
- À mesma hora, o Gipsy Maia Show, na Praia da Baía.

Sábado, dia 16

- 16h00: A festa começa nos coretos da Capela de Nossa Senhora d'Ajuda, com concertos pelas Bandas de Espinho e de Silvalde.
- 21h30: Ballet, pela Academia Giselle, no largo da Câmara. Também a essa hora, há música para dançar, com o Conjunto SOS, no bairro da Marinha.
- 22h00: Começa a "Noite Jovem", na Praia da Baía, com música rock pelo grupo espinhense "Filhos de Uma Virgem Descalça".
- 24h00: Também na Praia da Baía, grande espectáculo de fogo preso e de artifício.

Domingo, dia 17

- 10h00: Dá-se início a uma prova de cicloturismo.
- À mesma hora, começa o concerto pela Banda de Paramos, nos Coretos da Capela da Ns.ª Sr.ª d'Ajuda.
- 11h00: Celebração de Missa Solene e de Festa na Capela da Ns.ª Sr.ª d'Ajuda.



- 14h30: As bandas de Ramalde e Paramos recomeçam os concertos nos coretos da Capela da Nossa Sr.ª d'Ajuda.
 - 17h00: Saída, da Capela da Ns.ª Sr.ª d'Ajuda, da procissão em honra da Padroeira.
 - 21h30: Iran Costa actua com as suas bailarinas, no Largo da Câmara Municipal.
 - 22h00: Na Praia da Baía, actua o Grupo de Cantares populares de Espinho "Serões da Eira".
 - 24h00: O dia acaba com uma nova sessão de fogo de artifício.
- Segunda-feira, dia 18**
- 09h00: Na Rua 8, não vai faltar a tradicional Feira das Cebolas.
 - 21h30: Começa a "Noite dos Artistas de Espinho", na Praia da Baía, com José Raul, Olímpio Capela, Conjunto de Guitarras da Costa Verde e Xana Riva (vencedora do Festival da Costa Verde de 1995). Também a essa hora, há um concerto pela Tuna de Anta, no Largo da Câmara.

De 15 a 18 de Setembro

Durante estes dias, terá lugar a III Feira Exposição de Automóveis de Espinho.

De 15 a 27 de Setembro

No Espaço Cultural da Câmara (no ângulo das ruas 19 e 20), estará patente uma Exposição de Pintura Africana, cuja inauguração é no dia 15, pelas 18 horas.

Gabinete de Radiologia de Espinho

DR. JORGE NUNES DE MATOS
DR.ª MARIA DO CARMO VASCONCELOS

Médicos especialistas — Ralos X — Ecografia - Mamografia

Consultório: Rua 20 n.º 1436 r/c Dt.º • Telef. 721975
Horário: das 09h00 às 12h00 e das 14h00 às 18h00

Esclarecimento da Comissão de Festas da Nossa Senhora d'Ajuda

A propósito do artigo do nosso colaborador José Sampaio, sob o título "O suave mistério da Virgem pretensamente descalça...", publicado na última edição de "DE", a comissão das chamadas Festas do Concelho enviou-nos uma carta para esclarecer que a empresa que produziu os folhetos e os cartazes, "e no que toca à imagem de Nossa Senhora da Ajuda, não alterou, retirou ou acrescentou qualquer elemento, excepto a cor".

Numa outra carta, relacionada com a mesma questão, que também nos dirigiu, a empresa atrás referida revela que "o material promocional para o trabalho designado como 'Festas do Concelho de Espinho', nomeadamente os folhetos e os cartazes, foi recolhido na Capela da Nossa Senhora da Ajuda, onde nos forneceram duas imagens da referida Senhora".

E acrescenta: "O critério de selecção da imagem a utilizar foi feito pelo nosso designer gráfico que se baseou na qualidade gráfica de acordo com o trabalho em questão".

A mesma empresa esclarece por fim: "A imagem seleccionada devido às suas características foi submetida a um 'tratamento de imagem digital'. Este trabalho consiste em digitalizar a imagem, retocá-la, dotando-a de toda a cor achada necessária de acordo com a ilustração pretendida. Finalmente, foi recortada para receber o respectivo fundo (fogo de artifício) já devidamente trabalhado para o efeito".

Face a todos estes esclarecimentos, pensamos não se justificarem as suspeitas aventadas e trazidas a público na sequência do "diz-se, diz-se", um pouco por toda a cidade, de que o autor se fez eco.

Associação Europeia desenvolve projectos para as indústrias de Espinho

Nos passados dias 8, 9 e 10 de Setembro, decorreu na Calábria, em Itália, mais uma reunião das associações de escolas associadas da AR-CHIMEDES, associação europeia criada em Espinho.

Um outro projecto para Controlo da Qualidade na Construção Civil, da responsabilidade da ESPE-Escola Profissional de Espinho, e um outro ainda, no ramo da indústria auto-



Representou a associação portuguesa de escolas o Dr. Valdemar Martins, que celebrou acordos de parceria com as várias acções em Portugal, no âmbito da formação e do ensino.

Dos projectos a desenvolver, realçamos, pelas suas características e importância para Espinho, um projecto para Controlo de Qualidade em Hotelaria e Turismo, da responsabilidade do ISESP-Instituto Superior de Espinho, em colaboração com en-

tidades estrangeiras. Um outro projecto para Controlo da Qualidade na Construção Civil, da responsabilidade da ESPE-Escola Profissional de Espinho, e um outro ainda, no ramo da indústria auto-

móvel, delineado pela entidade parceira alemã e que conta com a colaboração das fábricas Porche e Mercedes, assim como da ESPE e do ISESP.

O encontro, conforme documenta a fotografia, foi organizado pela ANAP Leone XIII-Associazione Nazionale Addestramento Professionale, tendo sido acordado a próxima reunião para Portugal no mês de Outubro, destinada a planificar as acções a desenvolver.

Clinica Médica Dentária

Dr.ª Rosa Neves

e
Dr.ª Leopoldina I. Santos Tavares

Acordos com: ACASA E CGD

Rua 23 n.º 773 - 1.º esq - Espinho

Telef: 72 01 16

FÁBRICA DE MÁRMORES E GRANITOS DA TABUAÇA

VITORINO LOPES DA CRUZ,
SUCRS., LDA.

LUGAR DE ESPINHO - S. FÉLIX DA MARINHA
VILA NOVA DE GAIA
APARTADO 205 - 4503 ESPINHO CODEX
TELEFONE 720565



FUNDADA EM 1897

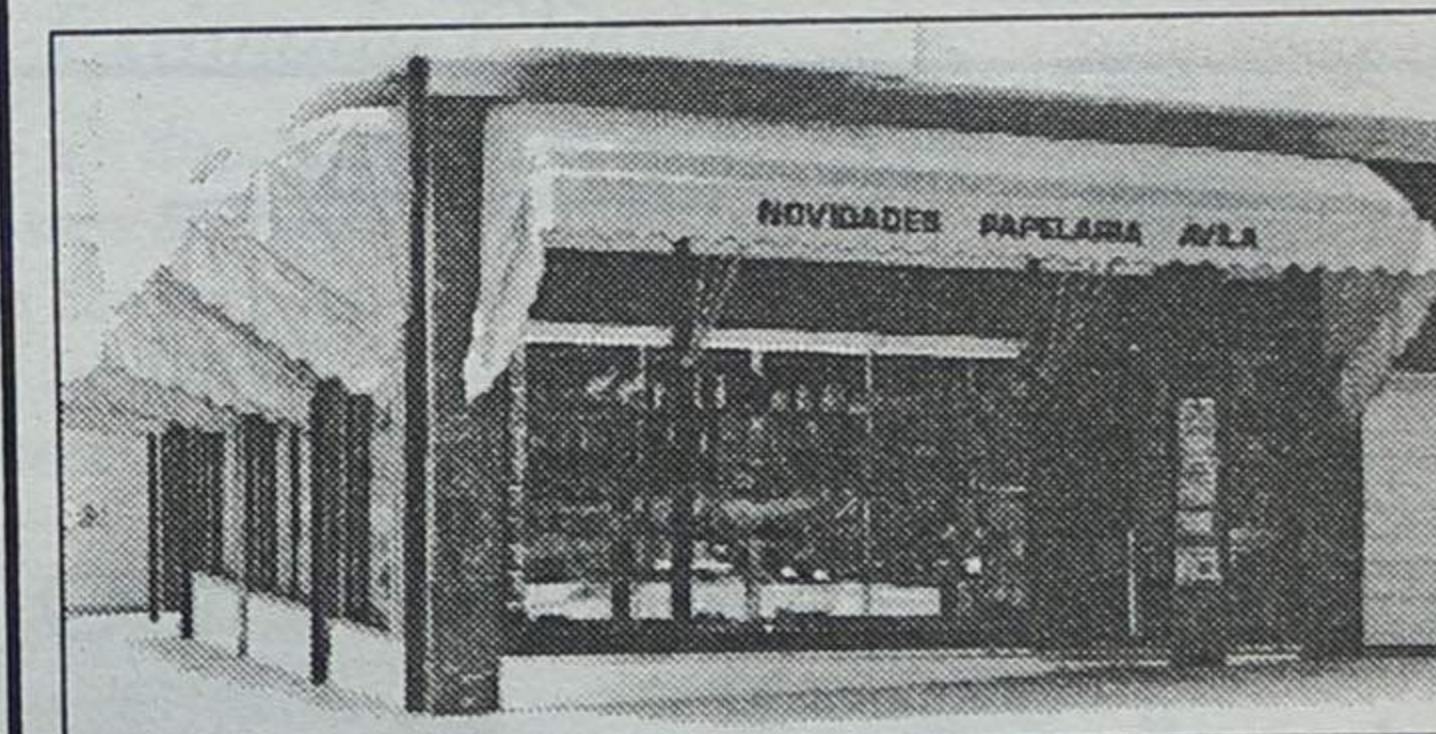

NOV. E PAPELARIA ÁVILA

Grande sortido em material escolar e diversos
Aproveite as nossas promoções
ENCOMENDE JÁ
OS SEUS LIVROS ESCOLARES

Rua 30 - N.º 1110 - Tel./fax: 02 - 72 73 46



Debate na "Globo Azul" - "Vindima" de mu...



Turno A - Quinta-feira, Teixeira, Centro Comercial Solverde/1, Avenida 8; sexta-feira, Santos, Rua 19, nº 263; sábado, Paiva, Rua 19, nº 319; domingo, Higiene, Rua 19, nº 293; segunda-feira, Grande Farmácia, Rua 8, nº 1025; terça-feira, Conceição, Rua S. Tiago, nº 709, Silvalde; quarta-feira, Teixeira, Centro Comercial Solverde/1, Avenida 8.

ESPECIALIDADE EM CAFÉS
FÁBRICA DE TORREFAÇÃO PRÓPRIA
GRANDE SORTIDO DE BEBIDAS
NACIONAIS E ESTRANGEIRAS

CASA ALVES RIBEIRO

VALDEMAR NEVES ALVES RIBEIRO

RUA 19 N.º 294 - TEL. 720075 - APARTADO 128 - 4502 ESPINHO

Fénix

rent a car

ALUGUER DE AUTOMÓVEIS

ESPINHO - Rua 26 N.º 256 - Fax 731 10 84 - ☎ 7311080/83

S. JOÃO DA MADEIRA - Rua Eng. Arantes Oliveira, N.º 937 - Sala 1 - Fax (056) 29968 - ☎ (056) 29966/67

DR. ILÍDIO D'OLIVEIRA SANTOS

MÉDICO DENTISTA

ODONTOPEDIATRIA / Ortodontia Fixa / Prótese Fixa

Consultórios:

— Rua 16 (Esquina Rua 19), n.º 545-1.º Dt.º - Espinho - Telef. 722931
— Rotunda da Boavista, 182-2.º H 3 - Porto - Telef. 6007175

Acordo com as entidades: ACASA; CGD; ADSE

Casa Fernandel

Acerto de Chaves num Minuto c/ Máquina Electrónica

Chaves de Alta Segurança e por Código

Sistema de Chaves FORD - Gravador de Identificações

Carimbos Rápidos - Cutelarias Profissionais c/ Amolação

Rua 23, N.º 199 - 4500 ESPINHO • ☎ 72 06 48

Dr. Vitor Hugo

MÉDICO DENTISTA

SAMS - S. QUADROS - C.G.D. - ACASA - P.S.P.

Rua 19 nº 342 - 1ª Sala 4 - Telef. 731 27 70
ESPINHO



ESTAÇÃO DE SERVIÇO

- Lavagem Manual
- Lubrificação e mudanças de óleo
- Serviço de Pneus
- Você merece o nosso melhor
- Nós merecemos o seu automóvel
- Ele vai agradecer-nos
- Brindes aos primeiros 100 clientes

R. Industriais, 217
S. Félix da Marinha
(Ao Monte Lírio)

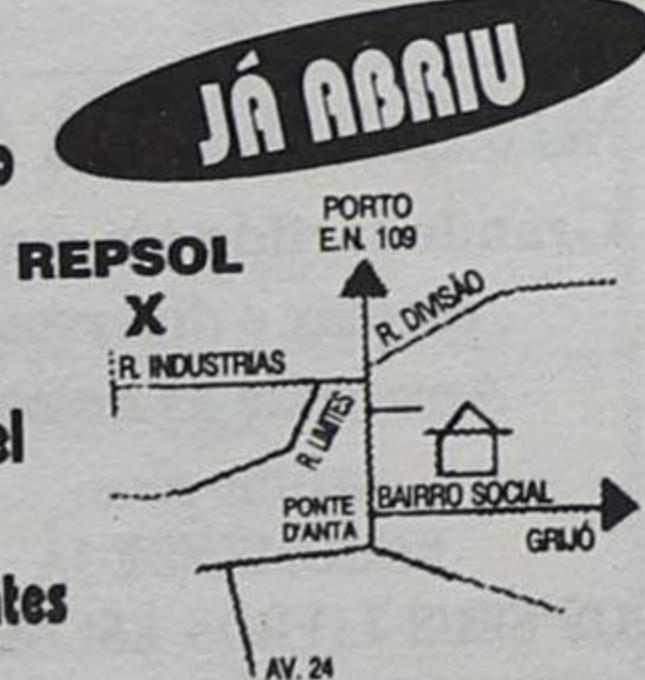

☎: (02) 7311095
FAX: (02) 7311096

A participar no programa "Forum Eleições" da RGA - Rádio Globo Azul - estiveram em Espinho e mais exactamente na galeria do edifício da Santa Casa da Misericórdia de Espinho à rua 14 desta cidade, na passada 6ª feira e a partir das 22 horas, programa que se traduziu num debate político de cariz eleitoral, quatro candidatos a deputados da Nação pelo distrito de Aveiro. Foram eles Carlos Candal, do Partido So-

começou a responder. Aquele candidato social democrata relevou dois temas: aproximar e apoiar; aproximar o distrito em termos de igualização dos padrões de bem-estar e aproximar, também o litoral do interior em termos de acessibilidades. Acrescentaria a segunda prioridade que lhe deu oportunidade para referir o emprego/desemprego no distrito, que não seria assim tanto preocupante, concluindo que

raram umas tantas "dicações" mas não se esqueceram de nos mandar para cá os lixos tóxicos, inclusivamente os de Espanha - afirmação que foi confirmada, simultaneamente, quer por gestos quer por palavras por Manuela Silva e pelo "pp" Rui Marques e lá ficará Estarreja, também a falar espanhol, que o aterro sanitário lhe poderá caber além da estação incineradora. Meteu-lhe, na circunstân-

logicamente a sua testeira. Nestas eleições, não é criticável se há candidatos como Paulo Portas que não são naturais do distrito; importa, sim, é concluir se os que vierem a ser os 14 eleitos pelo distrito, são os melhores para defenderem os nossos interesses.

Terminaria a sua intervenção sobre este ponto, concordando que o distrito tem vindo a ser abandonado e falando de maiorias:



Castro de Almeida:

"É necessário apoiar ainda mais o tecido produtivo do distrito"



Carlos Candal:

"Sou contra as maiorias absolutistas"

cialista e cabeça de lista, Maria Manuela Silva, da Coligação Democrática Unitária, também cabeça de lista mas desta coligação, Castro de Almeida, nº 2 da lista do seu partido o Partido Social Democrata e Rui Marques, também nº 2 mas do Partido Popular; todos pelo distrito de Aveiro.

Aceitaram, os quatro candidatos, debater entre si problemas mais ou menos locais ou mais ou menos nacionais que os respectivos partidos se propõem resolver se forem Governo em consequência do sufrágio nacional que ocorrerá no próximo dia um de Outubro, ou de alguma forma e conforme a sua representatividade e, em resultado do dito, podem influenciar o executivo nacional a emergir das ditas eleições.

Para o efeito, os moderadores indicados por aquela estação local de rádio colocaram aos 4 políticos, basicamente, quatro questões além de outras marginais e decorrentes do debate mas é sobre aquelas que vamos falar, em resumo, naturalmente.

- Quais as prioridades que cada um dos partidos representados neste debate elege em relação ao distrito de Aveiro?

Foi Castro de Almeida, por pertencer ao partido mais votado nas eleições anteriores - disse-se - quem

era - na opinião do seu partido - necessário apoiar, ainda mais o tecido produtivo do distrito, este sim e também, - traduziu - outro factor nivelador do bem-estar dos cidadãos.

O segundo interveniente foi Carlos Candal, inseparável do seu charuto "havanês" e a garantir à parceira de esquerda mas postada à sua direita e porque ela lhe disse algo a meia voz, que nunca fora comunista (- não foi comunista? então foi anti-comunista?) e nem uma coisa nem outra e a chalicear com Castro de Almeida, que o desafiara a afirmar se o PS apoiava aqueles seus/do partido objectivos e disse: - Claro que o PS, para o distrito, tem, também esses objectivos, que são prioridades de cartilha, mas o que é prioritário - e aqui puxou a discussão para termos mais genéricos - para o distrito, é que o país saia da crise, corrigindo os malefícios da integração europeia em termos de má gestão das políticas, que tiveram incidência, negativamente relevante, no distrito de Aveiro, como no caso das pescas, agricultura em geral, vinhos e lacticínios em particular... E não foi só; outra bicada e feroz, a que só Castro de Almeida, se atrevia a ripostar, quando, e a propósito de tudo e mais alguma coisa se falava em regionalização, e soltou uma "fumaça" bem tirada: - ...depois, quando há coisas boas ou vão para o Porto ou para Coimbra. Já nos reti-

cia, a "moderação" da Globo Azul uma "pertinente": - O senhor doutor é ou não a favor das maiorias absolutas?

Resposta, na passada: - Absolutamente, mas contra as maiorias absolutistas como tem sido o caso do governo do PSD.

Carlos Candal, além disto, fez um discurso abrangente. Falou de tudo e de tudo culpou o PSD na sua última governação, que, segundo o "dux veteranorum" dos deputados aveirenses, será a última, porque essa vai ser a vontade do povo; teria traçado, na opinião de Rui Marques, uma imagem demasiado negra do distrito e o centrista presidente da Câmara de Albergaria, que também não gostou das piadas de Candal a Paulo Portas, falou nos seguintes termos:

- O quadro do distrito de Aveiro descrito pelo doutor Carlos Candal - aqui fazemos um parêntesis para garantir ao leitor que a designação de doutor(a) neste apontamento noticioso, não é da nossa intenção, que não repudiamos os títulos académicos; foi com doutor(a) abaixo, doutor(a) acima que os quatro candidatos mais se entenderam e não sabemos que conclusões tirar de tanta insistência... - não é assim tão mau como quer fazer querer. O distrito não está assim tão caótico como diz porque tem havido gente capaz, nomeadamente à frente das autarquias - e aqui defendia,

- Aveiro precisa de um "lobby" muito forte que actue nos mais altos níveis. Quanto a maiorias, absolutas ou relativas, qualquer sistema tem as suas vantagens e inconvenientes...

Rui Marques pretendia que as gentes dos dois principais partidos concluíssem que não vai haver maioria absoluta e que a "mãozinha" "pp" seria indispensável. Não desenvolveu esta "doutrina" do seu partido, tarefa que é feita a outro nível.

A quarta intervenitora desta primeira ronda, a das prioridades, foi Manuela Silva, que esteve, até então, como os outros, muito calada a ouvir o debate da ordem, enquanto consultava as suas cábulas, queram muitas. Ao ser-lhe acrescentada uma questão "pessoal" (- Como é que a CDU vai sensibilizar o eleitorado para eleger um deputado por Aveiro?) começou por desconfiar a nova inquirição para certificar a ausência de dois "números uns", Pacheco Pereira Paulo Portas e responsabilizar o PSD pela crise que o país vive por arrastamento, o distrito de Espinho atravessam.

E foi a primeira a falar de Espinho: - Espinho tem problemas graves a resolver: casos de costa e da lagoa de Paramos. Fazem-se estudos e depois são tomadas medidas concretas.

E falou nos trabalhadores

"Azul" a parra e pouca uva

do distrito e de Espinho: - Não basta fazer grandes discursos e apelar para maiorias. Há que tomar medidas concretas que impeçam a destruição do tecido produtivo sem esquecer que também os trabalhadores do distrito - e de Espinho - passam por momentos difíceis e têm vindo a ver baixar o seu poder de compra.
Como o PSD vinha sendo acusado de má governação nos últimos quatro anos (- Antes, o

para que lado quer cair.

Claramente, defendo a unidade geográfica do distrito de Aveiro mas admito que a zonas limítrofes seja dada a possibilidade de escolha.

Rui Marques falou a seguir começando por referir uma grande falta de segurança no distrito, que o candidato socialista sublinhou (- e é preciso responsabilizar o Governo).

Continuou **Rui Marques**: A situação de Espinho poderá

Metropolitana do Porto e ao distrito de Aveiro e isso é uma posição assente. O que nos interessa, acima de tudo, é resolver os problemas das pessoas e não alimentar ficções - e com esta tirada evitou que o diálogo se dispersasse, de novo, por repetições de "cartilha".

Como é que os senhores e os vossos partidos pretendem resolver o problema do desemprego no distrito quando

que os vossos partidos pensam fazer para os fazer votar no que cada um de vós representa e não em outro?

Manuela Silva: - Estamos a dizer aos eleitores do distrito que é necessário alterar a apresentação do distrito de Aveiro. O voto na CDU tem objectivos nacionais considerando que a nossa influência social é muito significativa, muito mais que o número de



Rui Marques:

"A regionalização por decreto não é fácil nem linear"



Manuela Silva: "Espinho tem problemas graves a resolver; fazem-se estudos e depois não são tomadas medidas concretas"

PSD não governou mal - testemunharia Carlos Candal) foi, ainda, dada a palavra a **Castro de Almeida** para defender o seu partido e disse:

- Não é verdade que o país tenha andado para trás nos últimos 4 anos. Pelo contrário, temos muito orgulho em afirmar que liderámos o esforço dos portugueses nesse espaço de tempo e não reconhecemos necessidade de corrigir nenhuma das trajectórias seguidas.

Terminaria este parcial defendendo a maioria absoluta que o povo português já teria entendido o valor da estabilidade.

Qual a vossa posição e dos vossos partidos em relação à situação de Espinho, integrado na Área Metropolitana do Porto e pertencente ao distrito de Aveiro?

Foi uma questão pacífica para os 4 intervenientes no debate.

A **Carlos Candal** coube, desta vez, abrir o discurso, ele que tem sobre o assunto ideias muito particulares à frente das quais coloca o seu indefectível aveirismo:

- Espinho pertence à Área Metropolitana do Porto e muito bem. Noutro âmbito, o da regionalização, penso que uma das regiões possíveis seria formada pelos distritos de Aveiro, Coimbra e Leiria e, então, haveria que perguntar a Espinho

estar dependente de outra mais ampla, a da regionalização, tema que não é pacífico e nem é, integralmente, assumido pelos partidos no seio do qual há opiniões menos coincidentes do género "cada cabeça cada sentença".

Também nós entendemos que a regionalização "por decreto" não é fácil nem linear; não é - nem será - pacífica perante uma ou qualquer outra limitação geográfica que apareça; logo os bairrismos exacerbados se manifestam e, naturalmente, nenhum partido vai querer arriscar.

Assim, concordamos com **Carlos Candal** quando afirma que Espinho beneficia em estar na Área Metropolitana do Porto e, simultaneamente, continuar integrado no distrito de Aveiro.

Manuela Silva, interpretando habilmente a estratégia do seu partido, defendeu a regionalização e duvidou que a unidade do distrito de Aveiro fosse um valor indiscutível como alguns pretendem. Concluiu:

- É evidente que Espinho tem relações funcionais com o Porto e, considerando que Aveiro já teve mais serviços centrais, alguns retirados para Coimbra, então eu acho que Espinho deve permanecer na área Metropolitana do Porto.

Sobre a matéria em debate, **Castro de Almeida** não quis alimentar grandes questões e foi rápido:

- Espinho pertence à Área

os dados apontam para cerca de 18 000 desempregados e só 1 000 ofertas de emprego?

Rui Marques: - O problema do desemprego no distrito de Aveiro poderá não ser tão grave como noutros distritos mas é verdade que tem crescido significativamente nos últimos tempos.

Pensamos que a solução passaria pela reconversão de algumas empresas e uma baixa na taxa de juro propiciadora de novos investimentos.

Castro de Almeida: Não é verdade que o Governo não tenha apoiado as empresas do distrito. Quanto ao desemprego, que é sempre preocupante e que no distrito detém das taxas mais baixas do país, preconizamos, contra o chamado rendimento mínimo do Partido Socialista, a criação de empresas individuais. Porque não pode o desempregado, em vez de trabalhar para um patrão, ser ele o seu próprio empresário e trabalhar para si?

Carlos Candal interveio a seguir para assumir, em nome do seu partido o "rendimento mínimo nacional", matéria que mereceu a concordância de **Manuela Silva** a traduzir a posição do seu partido, que, na oportunidade, aproveitou para criticar a política de crédito, errada, também no distrito.

É sabido que os indecisos são mais que muitos; o que é

Um simples comentário...

Seja-nos concedido o direito de um curto comentário na impossibilidade manifesta de escutarmos a reacção dos ouvintes da RGA a este debate.

Não queremos nem pretendemos minimizar a iniciativa daquela emissora que admitimos perseguir objectivos bem intencionados. Mas duvidamos do efeito do debate.

Fora dos clubes partidários que até estavam bem representados na galeria, com lugares marcados - que não o nosso e tínhamos recebido convite expresso e até já recebemos um muito obrigado pela nossa presença - não pressentimos grande entusiasmo. Não porque os produtores e os moderadores se não tivessem empenhado ou porque os intervenientes no debate não tivessem gabarito.

É o sistema.

Ninguém vai ganhar ou perder eleições no distrito ou em Espinho pelo que disse ou prometeu durante o programa. Os olhos e os ouvidos dos portugueses estão, cada vez mais, sintonizados para as figuras cimeiras de cada partido. Não tanto pelo o que prometem mas também.

Estes 4 candidatos - e não queremos ser como Candal que num comentário particular mas audível afirmou que **Manuela Silva** não tinha "argumentos pessoais" para se fazer eleger - assim desapoitados de competências directas, não nos moveram; estes e outros, a partir de um de Outubro, dissolver-se-ão irremediavelmente nas estratégias nacionais dos respectivos partidos.

Localmente, riscam as câmaras e bastante menos as juntas. O bem ou mal-estar, o melhor ou pior nível de vida não nos chegam graças aos deputados distritais mas em consequência das políticas gerais e nacionais que o(s) partido(s) do governo traçar(em).

O resto é poesia.

JS

de governação e chamar a atenção para o perigo que representa o salto no escuro que é dar a maioria ao partido socialista.

Carlos Candal: - Votar no partido socialista não é, de forma alguma, votar no escuro; votar no PSD é votar no claro: 4 anos a caminho do abismo.

Rui Marques: - Não temos que fazer muito mais. Os portugueses já perceberam que a linguagem nova e frontal de **Manuel Monteiro** é a única que vem traduzindo os ma-

lefícios de algumas posições deste governo em matérias subejamente conhecidas e que o Partido Socialista não enjeita.

Foi isto o essencial do debate que decorreu na chamada primeira parte do programa e que se estendeu por mais de duas horas.

Na segunda parte foi dada a palavra aos assistentes para que questionassem os quatro políticos.

José Sampaio

Transpúblico

Transportes Públicos, Lda.

R. 19 n.º 198 - 1.º - 4500 ESPINHO - Portugal
Telefs. 720466/725515/725584 - Fax 725609

Estimado Cliente

A TRANSPÚBLICO, tem ao seu dispor os mais modernos AUTOCARROS DE LUXO para os quais pode fazer as suas opções:

- Excursões no País e Estrangeiro.
- Transportes diários em Fábricas e Colégios
- 36, 50, 54 e 64 lugares



Ar-Condicionado, WC, Video, Salão de Jogos

CONTACTE-NOS E VEJA OS NOSSOS PREÇOS

VIAJANDO EM AUTOCARRO VÊ MAIS E MELHOR

Enquanto (des)espera por novas instalações e mais apoio das autoridades competentes

Cerciespinho cada vez mais dinâmico «esquece-se» das graves carências

«O Estado obriga-se a realizar uma política nacional de prevenção e de tratamento, reabilitação e integração dos deficientes, a desenvolver uma pedagogia que sensibilize a sociedade quanto aos deveres de respeito e solidariedade para com eles e a assumir o encargo da efectiva realização dos seus direitos, sem prejuízo dos direitos e deveres dos pais ou tutores». Assim reza a sempre parcimoniosa Constituição da República Portuguesa, no seu artigo 71º, alínea 2, a propósito da política de apoio a deficientes. Mas se em alguns dos itens atrás referidos o horizonte se encontra algo desanuviado, outros há em que a realidade se revela bem mais cruel para a Cerciespinho.

Habituada desde sempre a viver paredes-meias com as dificuldades económicas e até com um estranho ostracismo que as autoridades competentes persistem em praticar, a Cerciespinho tem tentado, com assinalável sucesso refira-se, alargar a sua zona de abrangência de molde a proporcionar a dezenas de jovens deficientes a oportunidade de desenvolver as suas potencialidades latentes que, de outro modo, continuariam desaproveitadas. Os esforços dos responsáveis da Cerci têm-se direccionado no sentido de descobrir a verdadeira vocação dos quase cem jo-

vens que beneficiam do seu apoio.

Longe vão os tempos em

competentes da importância para a sociedade de uma Cerci mais forte e actuante. Os re-

que a necessidade das instalações para a Cerciespinho por demais evidente, mas



que a acção da Cerciespinho se cingia à faceta meramente educativa: novas e redobradas responsabilidades vieram aumentar significativamente o grau de exigências da instituição. E se por parte da equipa que põe em funcionamento a Cerciespinho houve a dose extra de sacrifícios inerente a qualquer sucesso, já no que diz respeito aos apoios oficiais nem tudo foi tão claro. Sucessivas batalhas são travadas pelos responsáveis da instituição com o intuito de sensibilizar as entidades

sultados, sem deslumbrarem, permitem encarar o futuro com algum optimismo.

Por realizar encontra-se um sonho antigo que os funcionários da Cerci acalentam: a construção de novas instalações. Um projecto que permitiria albergar uma quantidade superior de crianças deficientes, mas cujo início tem sido sucessivamente adiado. Quaisquer conjecturas sobre o começo das obras pecam por precipitação. É certo que o terreno para a construção do empreendimento já existe e

que fazer quando a vontade política é extremamente nua?

As leis que nada solucionam

No Centro de Formação Profissional, os deficientes ligeiros e moderados têm o seu dispor cursos de tapetaria, marcenaria, corte e costura, serralharia civil e jardinagem. O curso, dirigido a jovens a partir dos 16 anos, tem a duração específica de quatro anos, findos os quais

CENTRO BRITÂNICO DE ESPINHO

Rua 19, N.º 833/855 - Sala G - 4500 ESPINHO - Telef. 728517

DE

LAURA EMÍLIA DE MIRANDA FERRAZ MAGALHÃES e ROGÉRIA VIEIRA PINTO GOMES

«Mrs. MAGALHÃES» «Mrs. GOMES»

ABERTAS INSCRIÇÕES

NÍVEIS LECCIONADOS

INICIAÇÃO = INTERMÉDIO = AVANÇADO

Exames oficiais pela Universidade de Cambridge

F. C. E. = First Certificate in English

C. P. E. = Certificate of Proficiency in English

Espaco TOTAL

Almoços de Trabalho

o espaço certo para o seu almoço

2ª a 6ª feira

Preço p/pessoa: 1000\$00

Prato de carne e de peixe, sopa, bebida e café

Almoços de Família

Sábados e Domingos

Preço p/pessoa: 1500\$00

Prato regional, sopa, sobremesa e café

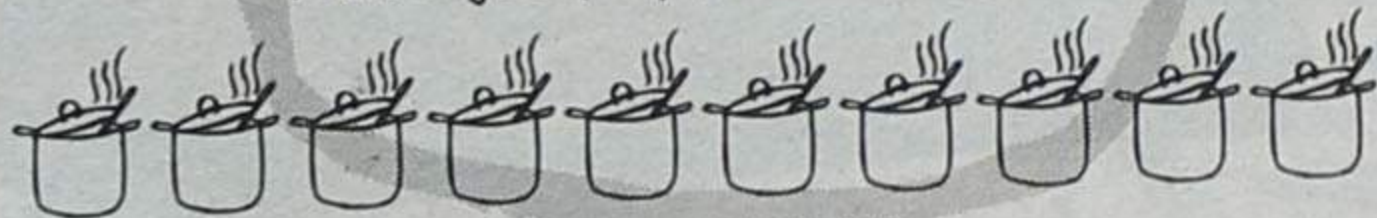

Praia Golf Hotel - Tel. 731 33 85

ESPINHO - em frente à PRAIA DA BAÍA

...mica e actuante ...s que a afligem

mandos estarão aptos a in-
rar qualquer empresa.
No entanto, nem com os
entes incentivos oferecidos
firmas que contratam defi-
ntes a receptividade dos
presários dá indícios de
mentar. Responsável pela
de formação profissio-
a psicóloga Arminda
casais sente de perto as difi-
dades que se deparam aos
ens: «Por mais progr-
de incentivos que se cri-
acho que sem uma pro-
da reformulação de men-
dades jamais consegui-

sistente social da Cerci, Cecília Ribeiro, engrossa o rol dos que acreditam que algumas campanhas de sensibilização poderiam obter resultados mais concretos do que panóplias de leis condenadas ao fracasso desde a nascença. «Trata-se, a meu ver, de uma questão onde se deve tentar incutir nas pessoas o ridículo em que estas acabam por cair ao renegar seres humanos tal como elas. Seria óptimo criar uma campanha que soubesse utilizar a subtilidade e a perspicácia nas doses

cia e todas as epidemias que grassam na Humanidade? Pergunta desnecessária, já se vê...

«Todos diferentes todos iguais»

Descortinar os motivos que originam a constante marginalização de que são alvo os jovens inadaptados e deficientes por uma sociedade que se afirma tolerante e pluralista é uma tarefa que tem merecido ampla reflexão. Mas não serão muitas vezes os próprio-



provável rejeição? José Eduardo Silva, terapeuta da Cerciespinho, recusa tal hipótese: «No que toca à Cerciespinho esse problema nem sequer se coloca. Sempre que se deslocam a determinado local, nomeadamente no âmbito das visitas de estudo que efectuamos, os nossos jovens ambientam-se de imediato, tentando relacionar-se com as pessoas que encontram».

Uma maior interligação entre os diversos ministérios no sentido de definir a acção da Cerci seria também necessária para que o *jogo do empurra* - sem que ninguém assumisse de uma vez por todas as responsabilidades que lhes cabem - entre os ministérios da Educação e do Emprego e Segurança Social deixasse de ocorrer. «Estamos limitados por enquadramentos legais e institucionais», opina José Eduardo, ainda assim confiante de que a missão à qual se tem devotado chegue a *bom porto*.

Exige-se aos que se dedicam a esta causa nobre mas extenuante um espírito de sacrifício quase ilimitado.

Arminda Cascais não nega e reconhece que, ao lidar diariamente com crianças especiais, «adquire-se uma grande sensibilidade». José Eduardo Silva corrobora a visão da sua colega e acrescenta: «É completamente impossível separar o lado profissional do lado humano».

Preparação técnica, sensibilidade e dedicação - eis as traves mestras do sucesso de quem resolve enveredar por uma actividade nem sempre fácil. O que fará então correr os seus responsáveis? «Sempre que atingimos um limite, estabelecemos logo outro para que consigamos fazer sempre mais e melhor», revela Cecília Ribeiro. É esta filosofia, que implica a tentativa de superar-se constantemente a si próprios, a princi-

pal responsável pelo espírito salutar que ali se vive. Porém, nem a fé impede o alastramento do desânimo. Arminda Cascais reconhece «existirem momentos em que, por mais que nos esforcemos, não conseguimos evitar algum desapontamento». Alturas há em que os seus membros se sentem infinitamente pequenos. Incapazes de alterar o rumo dos acontecimentos, deixam-se apoderar pelo desânimo. Porém, os pais têm uma *palavra a dizer* na mudança de atitudes perante o deficiente. «Conseguir cativar os pais é um dos passos fundamentais para a melhoria da situação», revela Arminda Cascais.

Sérgio Almeida



os alcançar resultados
adeiramente positivos».
nem assim por terra os
mentos daqueles que jul-
que a discriminação se
ve com meia dúzia de
etos-lei emanados por
ocratas desfasados da re-
de. Sem ter a veleidade
ssuir uma «varinha má-
que tudo resolve, a as-

exactas», conclui Cecília Ribeiro. Não deixa de ser curioso constatar a marginalização que as pessoas provocam nos seus semelhantes (de entre eles os deficientes) quando os principais responsáveis pelo actual estado de coisas são precisamente elas. Quem mais senão as pessoas ditas «normais» provoca a guerra, a intolerân-

os jovens que se colocam à margem, temerosos de uma

CLÍNICA DE MEDICINA DENTÁRIA

Acordos com : PSP, ACASA, CGD, EDP, SAMS, PHILIPS

Dr. Jorge Pacheco - Dr.ª Eva Pacheco - Dr.ª Palmira Castro
Dr.ª Cristalina Aguiar - Dr.ª Paula Amorim

Dr. Horácio Monteiro da Costa — Cirurgia Estética - Maxilo Facial

ORTOPANTOMOGRAFIA, TELERRADIOGRAFIA, IMPLANTOLOGIA,
ORTODONTIA (fixa e removível), PRÓTESE (fixa e removível).

Rua 8 n.º 381-1.º • 4500 ESPINHO • Telef. 722718

LUSO-CELULÓIDE

DE

Henrique & Irmão, Lda.

Transformação
de matérias plásticas

Apartado 22 - 4501 ESPINHO Codex
Telefs. 722193 - 723537 ☒ Telegr. CELULÓIDE

CASINO SOLVERDE - ESPINHO

Diariamente uma noite de diversões espera por si no Casino Solverde

Espectáculos • Roleta • Música ao Vivo • Slot Machines • Dança • Black Jack • Gastronomia • Bingo

Vítor Lancha: mais um aniversário

No passado dia 12, o nosso colaborador/fotógrafo, Vítor Lancha, completou mais um aniversário.

«DE» não esteve alheio ao facto e associou-se à sua festa, desejando-lhe as maiores felicidades.

Salvé 16/09/95

José Manuel Faustino

Teus irmãos, cunhadas e sobrinhos, vêm desejar-te muitas felicidades, na passagem de mais um aniversário.



No próximo dia 20

Paulo Portas em jantar-convívio no Hotel Praiagolfe

O Partido Popular vai realizar na próxima quarta-feira, dia 20, pelas 20h30, um jantar-convívio no Hotel Praiagolfe que irá contar com a presença do

cabeça de lista do PP por Aveiro, Paulo Portas.

Os interessados deverão efectuar a sua inscrição através do telefone 722690.

Castelo da Feira à beira de entrar numa nova fase da sua existência

Nova Comissão de Vigilância tomou posse

A nova Comissão de Vigilância do Castelo da Feira foi recentemente empossada, numa cerimónia à qual não faltaram dois dos seus mais «ilustres» membros: o dr. Ludgero Marques, presidente da direcção, e o dr. Manuel Violas,

presidente do Conselho Fiscal. Nos objectivos da recém empossada Comissão figuram a criação de eventos de índole cultural assim como o início das obras de remodelação do Castelo da Feira, orçadas em 220 mil contos.

DESENHADOR

Admite-se para fábrica em Espinho, de preferência com alguma prática

Resposta a este jornal ao nº 7987

RCA
RÁDIO GLOBO AZUL
ESPINHO

Em ESPINHO ouça o seu NOTICIÁRIO REGIONAL

92.0 FM

na
RÁDIO GLOBO AZUL!!!

RUA 14 N.º 648 - 3.º
4500 ESPINHO

Seg. a Sex. 12h e 18h 92.0 FM

VENDE-SE

1.º andar T4 c/ área de 155 m2
R/C T2 c/ área de 120m2 e pátio 47 m2
Garagem privada c/ arrumos
Prédio só com 3 habitações
Rua 16 N.º 1025

Para mostrar no local das 14 às 18 horas

José Cruz & Companhia, Limitada

Conservatória do Registo Comercial de Espinho.
N.º de Matrícula: 00169/770407.
N.º de Identificação de Pessoa Colectiva: 500.555.036.
N.º de Inscrição: 07.
N.º e Data da Apresentação: Ap. 05/95.07.28.

Rosa Paula da Silva Maia, 2.ª Ajudante da Conservatória do Registo Comercial de Espinho, CERTIFICO que em relação à sociedade em epígrafe, foi depositada na pasta respectiva a fotocópia de escritura onde consta a cessação de funções do gerente Mário da Conceição Nunes Domingues.

Mais Certifico que foram alterados os art.ºs 3.º e 8.º do respectivo contrato, ficando este, em consequência, com a seguinte redacção:

ARTIGO 3.º

O capital social, integralmente realizado em dinheiro e outros valores constantes da escrita social, é de quatrocentos contos e corresponde à soma de duas quotas iguais, pertencendo uma a cada um deles JOSÉ CRUZ e JOSÉ MANUEL RODRIGUES TEIXEIRA DA CRUZ; e

ARTIGO 8.º

A gerência da sociedade, remunerada ou não, conforme for deliberado em assembleia geral, fica afecta aos dois sócios, sendo o sócio José Manuel desde já nomeado gerente, bastando a assinatura de um, para obrigar a sociedade em todos os seus actos e contratos e a representar em juízo, activa e passivamente.

Em ampliação aos poderes normais de gerência, os gerentes poderão comprar e vender viaturas automóveis.

O texto do contrato na sua redacção actualizada, ficou depositado na pasta respectiva.

Está conforme. Contém 2 folhas.
Conservatória do Registo Comercial.
Espinho, 28 de Julho de 1995.

A Ajudante,
Rosa Paula da Silva Maia

Empresa de prestação de serviços em fase de expansão

Emp. Escritório (F.)

Requisitos: • Espírito ambicioso • 9.º ano escolaridade
• Idade 18 a 25 anos • 1.º emprego

Enviar C.V. para Apartado 111
4537 Paços de Brandão Codex indicando ordenado pretendido

Armazéns de Calçado da Costa Verde, Limitada

Conservatória do Registo Comercial de Espinho.
N.º de Matrícula: 01029/941128.
N.º de Identificação de Pessoa Colectiva: 503.325.821.
N.º de Inscrição: 02.
N.º e Data da Apresentação: Ap. 11/95.07.19.

Rosa Paula da Silva Maia, 2.ª Ajudante da Conservatória do Registo Comercial de Espinho, CERTIFICO que em relação à sociedade em epígrafe, foram alterados os art.ºs 1.º e 5.º do respectivo contrato, ficando este em consequência, com a seguinte redacção:

PRIMEIRO - A sociedade continua a denominar-se "ARMAZÉNS DE CALÇADO DA COSTA VERDE, LIMITADA", passa a ter a sua sede na Rua 33, nº 390, da cidade de Espinho.

QUINTO - A gerência da sociedade fica afecta a ambos os sócios, sendo suficiente a assinatura de qualquer um deles, para obrigar a sociedade em todos os seus actos e contratos, inclusivé a compra e venda de veículos automóveis.

O texto do contrato na sua redacção actualizada, ficou depositado na pasta respectiva.

Está conforme. Contém 2 folhas.
Conservatória do Registo Comercial.
Espinho, 19 de Julho de 1995.

A Ajudante,
Rosa Paula da Silva Maia



MUNICÍPIO DE ESPINHO
ASSEMBLEIA MUNICIPAL

EDITAL

SESSÃO PÚBLICA DO DIA 5/10/1995

JOSÉ DE OLIVEIRA AZEVEDO, Presidente da Assembleia Municipal de Espinho:

Faz público, de acordo com as disposições legais aplicáveis, que no próximo dia 5 de Outubro de 1995, pelas 18 horas, se realizará nos Paços do Município uma Sessão Extraordinária desta Assembleia, que versará a seguinte ordem de trabalhos:

Ponto Único: Sessão Evocatória da figura do Doutor Joaquim Pinto Coelho.

Para constar se publica este e outros de igual teor, que vão ser afixados nos lugares do estilo do Município.
Espinho, 08 de Outubro de 1995.

O Presidente da Assembleia Municipal,
José de Oliveira Azevedo

Sociedade - Jardim de Infância João Ratão, Limitada

Conservatória do Registo Comercial de Espinho.
N.º de Matrícula: 00323/811118.
N.º de Identificação de Pessoa Colectiva: 501.247.459.
N.º de Inscrição: Av. 1 à insc. nº 1.
N.º e Data da Apresentação: Ap. 12/95.06.13.

Rosa Paula da Silva Maia, 2.ª Ajudante da Conservatória do Registo Comercial de Espinho, CERTIFICO que em relação à sociedade em epígrafe, foi depositada na pasta respectiva a fotocópia de escritura onde consta a cessação de funções da gerente Felícia de Lima Vieira Pinto Barros.

Está conforme. Contém 1 folha.
Conservatória do Registo Comercial.
Espinho, 13 de Junho de 1995.

A Ajudante,
Rosa Paula da Silva Maia

EDIFÍCIO "SORAYA"

A QUALIDADE QUE FALTAVA EM ESPINHO ★ A TRANQUILIDADE IDEAL DO SEU LAR

ÂNGULO DAS RUAS 14 E 37 - T3 COM SUITE * LOJAS

Apartamentos com grandes áreas, acabamentos de luxo e local privilegiado. Isolamento térmico e acústico, vidros duplos, vídeo-porteiro, elevador, arrumos (30 m²), parabólica, garagem e muito mais...
FACILIDADES DE PAGAMENTO.

Soc. Turística Salgueiral, Lda.
Apartado 80
Tel. 02-7322036 * Fax 7323669
Silvalde - Espinho

TEMOS AINDA EM ESPINHO:
Lojas nas Ruas 8, 16, 18, 23 e Av.º 24
Escritórios no Ed. S. Pedro
Garagens na Rua 19
Armazém (700m2)

Livro impresso e brochado que o público não conhece...

Pouco antes de morrer, em 1967, o tipógrafo-publicista Alberto Moreira mandou imprimir numa tipografia portuense um livro sobre Cesário Verde, em que falava dos biógrafos do escritor, apresentava documentos inéditos e fazia alguns reparos.

Trata-se de uma obra polémica, que não chegou a ser posta à venda, por falecimento do seu autor e, também, por ausência de diálogo entre os seus familiares e o dono da

que recebera a 2 de Setembro de 1955 do seu amigo Luís Costa, pedindo-lhe para passar pela Livraria Académica, de que este era responsável, onde o esperava uma pessoa empenhada em falar de Cesário Verde. Essa pessoa era o escritor Eugénio de Andrade, que pretendia que Alberto Moreira lhe fornecesse uma cópia integral da poesia *Desastre*, a indicação do periódico onde ela havia sido publicada e mais outras in-

quecer a biografia sobre Cesário Verde à custa de pesquisas feitas pelo tipógrafo-publicista. Por razões óbvias nos abstemos de identificar esse biógrafo, aliás uma figura sonante das letras portuguesas.

Cesário Verde visto pelos "maiores" da Literatura

Um bom pretexto para falarmos aqui e agora de Cesário Verde, a quem, vai fazer dez anos, o Boletim Cultural da Fundação Calouste Gulbenkian, da responsabilidade do grande escritor David Mourão Ferreira, dedicou por inteiro uma edição.

Grandes nomes da nossa literatura, como Vitorino Nemésio, Jorge de Sena, Adolfo Casais Monteiro, Mário Sacramento, Fernando Pessoa, José Régio, João de Barros, Joel Serrão, Oscar Lopes, Silva Pinto, Fialho de Almeida, Vergílio Ferreira, o próprio David Mourão Ferreira e tantos outros, surgem nesse boletim a falar de Cesário Verde, numa selecção de pensamentos sobre o escritor definidora do seu gigantismo literário.

Ao acaso, do livro de Vitorino Nemésio "Cesário Verde a Terra e o Homem", transcrevemos:

No quadro colorido, prosaico e cru da poesia de Cesário, em que os objectos são recortados com vigor e com uma espécie de técnico virtuosismo - utensílios, ferramentas, frutas, animais, indumentária - paira uma penumbra vaga, ritmo de sangue de alguém que se não desmancha nunca, uma calma imposta, contida, cujo doloroso preço se vai por assim dizer amoedando em sílabas e acentos milagrosos. Cesário trata o concreto como quem leva consigo a medida do essencial e do poético e só pede às coisas verdade e forma autêntica. O seu lirismo é casto sem a hipocrisia que esconde o gosto da nudez e da força. A "pastora audaz da religiosa Irlanda" é o seu ideal de mulher, veraz, vigorosa e simples, cuja ternura deixou de ser artimanha de sexo

Paulo Neto para emanar da saúde física e moral. (...)

O estilo de Cesário simplifica o baudelairianismo de que literalmente deriva. O seu esforço de concretização e de despreendimento das convenções líricas e clássicas atinge o máximo limite. Mas o prosaísmo consciente de que é feito acaba por salvar-se à força de ritmos ousados, de imagens directas, de pureza vocabular, e enfim de um surto poético em que se fundem elegia e bucólica, graça e força, alegria vital, elegância civilizada e leve sonho.

O sentimento dum ocidental

Mesmo amputada, por razões de espaço, não podemos deixar de reproduzir esta poesia de Cesário Verde, por ela se ocupar, por coincidência, com uma figura espinhense - a varina:

*Num trem de praça arancam dois dentistas;
Um trôpego arlequim braceja numas andas;
Os querubins do lar flutuam nas varandas;
Às portas, em cabelo, enfadavam-se os lojistas!*

Vazam-se os arsenais e as oficinas;

*Reluz, viscoso, o rio, apressam-se as obreiras;
E num cardume negro, hercúleas, galhofeiras,
Correndo com firmeza, assomam as varinas.*

Vêm sacudindo as ancas opulentas!

*Seus troncos varonis recordam-se pilastras;
E algumas, à cabeça, embalam em canastras
Os filhos que depois naufragam nas tormentas.*

Descalças! Nas descargas de carvão,

Desde manhã à noite, a bordo das fragatas;

E apinham-se num bairro aonde miam gatas,

E o peixe podre gera os focos de infecção!

José Joaquim Cesário Verde nasceu em Lisboa em 25 de Fevereiro de 1855 e faleceu em Caneças, Loures, em 19 de Julho de 1886.



Terra onde morreu Camilo Seide e não Ceide - dúvida que se desfaz

S. Miguel de Seide, no concelho de Vila Nova de Famalicão é, como se sabe, a terra que Camilo Castelo Branco escolheu para pôr termo à vida, com um tiro na cabeça, em 1 de Junho de 1890.

São muitos os que em numerosas publicações têm escrito Ceide em vez de Seide. A dúvida foi agora desfeita com a reedição de um livro de Sousa Costa, intitulado "Camilo - no drama da sua vida", no qual o escritor que mais se ocupou do autor do "Amor de Perdição", recordou uma carta por este dirigida a Ana Plácida:

"Se nos prendessem ninguém nos valia, e iríamos ambos para a África"

De acordo com Sousa Costa a carta foi transcrita

por Alberto Pimentel no "Torturado de Seide", comentando a propósito que é Seide e não Ceide, pois o S do topónimo está consagrado pelo uso, em milhares de páginas do Mestre e outras tantas de seus inúmeros discípulos.

João de Araújo Correia

Do dr. Camilo de Araújo Correia, filho do escritor João de Araújo Correia, como o pai, médico, recebemos uma mensagem de agradecimento pela evocação aqui feita à memória do notável escritor duriense.

Registamos a deferência.

"Pintura Africana" no ângulo das "19" e "20"

"Pintura Africana" é o nome da exposição que vai estar patente ao público, na galeria situada no ângulo das ruas 19 e 20, de 15 a 18 do corrente.

Eleutério Sanches (Angola), João Craveirinha, Roberto Chichorro, Garizo do Carmo, Ló do Carmo, Lívio de Morais e João Paulo (Moçambique), e Kiki Lima (Cabo Verde) são os autores dos quadros que irão estar patentes no certame que será inaugurado na próxima sexta-feira, às 18 horas.

ALBERTO MOREIRA

CESÁRIO VERDE

É OS SEUS BIÓGRAFOS



Documentos & reparos

gráfica onde o livro foi impresso e brochado.

Nesse seu livro, Alberto Moreira, dirigindo-se aos leitores e aos críticos, faz estas citações:

Muitos que, na existência, hão por génios passado são uns sarrafais de mediana tigela... - Gomes Leal

Mais vale dizer verdades toscas que mentiras elegantes. - S. Jerónimo

Um asno carregado de dinheiro trepa por onde quer, acaba tudo. - Diogo Bernardo

Alberto Moreira começa por recordar um telefonema

formações. Todos esses elementos se destinavam a um amigo de Eugénio de Andrade, que viria a ser mais tarde (ou já o era) biógrafo de Cesário Verde.

Reagiu Alberto Moreira, manifestando-se "surpreendido com a petição", porquanto se a atendessem, teria de abdicar do trabalho que vinha anunciando desde 1950, com o título *Cesário Verde - esboço biográfico e poesias desconhecidas*.

Estalou deste modo uma polémica entre A. Moreira e o amigo de Eugénio de Andrade, que pretendia enri-



ANÚNCIOS

ADVOGADOS

DUARTE FILIPE VIEIRA-ADVOGADO. Escritório: Rua 19 n.º 342 - 3.º Sala 33 - Espinho. Telef: 731 40 06.

A. CAMARINHA LOPES e HENRIQUE RODRIGUES. Rua 19 n.º 274 - 1.º Espinho. Telef: 72 64 71.

Dr. FERREIRA DE CAMPOS e DULCE CAMPOS-Advogados. Rua 11 n.º 877. Telef: 72 22 10 - 72 08 06 - Espinho.

Dr. J. MOREIRA DE SOUSA-Advogado-Escritório. Rua 23 n.º 773-1.º Dt.º Telef: 72 20 22 - 4500 Espinho. Residência: Souto-Silvalde. Telef: 732 20 37 - Espinho.

ALUGUÉIS

ALUGAM-SE QUARTOS C/ casa de banho privativa, c/ cozinha, pequeno almoço, tratamento de roupa e garagem. Telef: 72 00 02 ou 72 89 72.

ALUGO APARTAMENTOS T0, T1, T2 E T3. Totalmente equipados. TV Satélite, telefone, garagens, limpezas. Rua 62 n.º 156. Telef: 7310851/2. Fax: 7310853.

ESPINHO AV.º 8, QUARTO MOBILADO, c/ direito a cozinha.

Contactar Rua 62 n.º 500 ou Telef: 72 14 88.

APARTAMENTO T2-C/ garagem, na Rua 8 c/ Rua 35. Telef: 056-364935.

ALUGA-SE LOJA-Boa montra. C/ 25m2, c/ arrumos, casa de banho. No centro. Telef: 762 57 36.

CASA C/ 1 quarto, cozinha e sala grande. Telef: 72 28 08 ou 731 23 89.

QUARTOS. Casa independente a estudantes ou professoras. Perto dos estabelecimentos de ensino. Telef: 72 58 55.

ALUGA-SE POR TEMPO LIMITADO CASA, mobilada, c/ 2 quartos, sala, cozinha, banho completo. Telef: 731 33 37.

ALUGA-SE ANDAR C/ 3 quartos, grande sala comum, 2 varandas. Gaveto das Ruas 16 (n.º 360) com Rua 62. Contactar: Telef: 72 20 42 ou 594670.

APARTAMENTO T3 NOVO-por temporadas. Com mobília ou sem mobília. Com garagem. Telef: 72 38 23 - Espinho.

QUARTO SENHORA OU CAVALHEIRO-bem situado. C/ bom ambiente. Telef: 72 06 86.

T3 NOVO C/ garagem individual + arrumos, na Rua 22 n.º 1389-Espinho. Telef: 764 84 72 ou 764 68 51

(horas expediente).

ALUGA-SE NO CENTRO DE ESPINHO-estúdio mobilado. A professores. Telef: 72 32 24 / 72 37 29.

T3 ANGULO DA RUA 18 c/ 41. Telefonar: 764 44 19.

BOA MESA

A VARINA-Restaurante, peixe e marisco, sempre fresco. Aberto todos os dias. Rua 2 n.º 1269 - Telef: 72 46 30 - Espinho.

CASA MARRETA-Restaurante com esplanada. Caldeiradas e cataplanas de peixe. Cataplanas de tamboril, açorda e arroz de marisco. Aceitam-se encomendas para fora. Pedro da Silva Lopes. Rua 2 n.º 1355-Telef: 72 00 91 - 4500 Espinho.

OFERECE-SE

OFERECE-SE BABBY-SITTER ou para tratar de pessoas que precisem de cuidados. Conforme a hora que precisarem. Senhora responsável de 40 anos. Telef: 72 37 74 (a partir das 18 horas).

EMPREGADA DOMÉSTICA. C/ experiência, para trabalhar às manhãs ou tardes. Telef: 72 65 34.

PASSA-SE

CAFÉ ESPINHO-Com 70m2 de area, alvará de "Confeitaria, cervejaria, snack-bar e casa-de-chá", funciona das 8.00h. às 24.00h. Rigorosamente Novo. Preço: 10.000 Ct.

(Negociáveis) Paulo Sérgio Propriedades- Lic. 824 AMI. Telef: 783 00 42.

PRECISA-SE COMP.º INTERNACIONAL-15 anos sucesso-Nutrição-Cuidados Pessoais-Fragâncias. Tem faro para o negócio? - Olho para algo diferente? - Ouvido para uma boa oportunidade? Telef: 056/754273 ou 0931/571698 para entrevista.

CABELEIREIRA C/ experiência. Telef: 731 40 53.

APARTAMENTO, CASA OU PARTE, para professor, até 30/40 Ct. Telef: 034-541812.

PRECISA-SE DISTRIBUIDORES INDEPENDENTES HERBALIFE. Telef: 0931-571698. Para marcar entrevista.

SERVICOS

VITOR LANCHÁ - Passagem para o nosso sistema cassetes de vídeo que lhe enviemo do estrangeiro. Passamos para vídeo filmes super 8m/m. Trabalhos em vídeo para amadores, qualquer formato. Todo o tipo de reportagens. E AGORA AO SEU DISPOR TRABALHOS AEREOS, EM QUALQUER PARTE DO PAÍS. Contactos: Bip Alfanumérico - 094-3508041. Deixe só o nome e o n.º de telefone ou Telef: (02) 72 53 44 (24h). SERVIÇO PROFISSIONAL.

SOLICITADOR JOSÉ F. MORGADO-SOLICITADOR

DOR. Rua 18 n.º 582 - 2.º Esq.º Sala 3 - Espinho. Telef.: Escirt. 731 37 24 - Resid. 711 57 73.

TRESPASSA-SE

CAFÉ SNACK-BAR, na praia de Esmoriz. Com área de 110m2, completamente equipado, horário das 8h às 2 horas da manhã. Com bom funcionamento: motivo saúde. Contactar entre às 12h e 24 horas. Telef: 755430 (056).

VENDAS

APARTAMENTOS NA RUA 14 c/ Rua 37 e na Rua 8. Telef: 732 20 36.

GARAGEM FECHADA na Rua 19 e 30. Telef: 732 20 36.

VENDE-SE OU ALUGA-SE ESCRITÓRIOS no Edifício S. Pedro-Espinho. Telef: 732 20 36.

T2, NOVO-com fogão de sala, dispensa, lavandaria, arrumos e garagem. Boa construção e bons acabamentos. S6 13.000ct. Telef: 72 00 67.

T2 RECUADO ESPINHO-Usado, com terraço com vistas para o mar, elevador. Preço-12.500ct. Paulo Sérgio-Propriedades-Lic. 824 AMI-Telef: 783 00 42.

T3 ESPINHO-C/ garagem individual, arrumos, elevador, roupeiros, orientação Nascente/Poente. Preço-19.000ct. Paulo Sérgio-Propriedades. Lic. 824 AMI-Telef. 783 00 42.

T2 ESPINHO-Novo, com acabamentos de luxo, prédio pequeno, com 1 habitação por piso, com lugar de garagem. Preço: 16.000Ct. Paulo Sérgio-Propriedades. Lic. 824AMI. Telef. 783 00 42.

MORADIA GRANJA Tipo Solar, com 3 frentes, toda em pedra, 2 salas com lareira, possibilidade de subir de piso, todos os tectos em rigas de madeira. Excelente estado de conservação. Preço: 35.000ct. Negociáveis. Paulo Sérgio-Propriedades. Lic. 824AMI-Telef. 783 00 42.

dades. Lic. 824 AMI. Telef: 783 00 42.

T2+1GRANJA - Junto ao Edifício Leira da Relva. Novo. Com acabamentos de luxo, garagem individual para dois carros, boas areas. Preço: 15.000 ct. Paulo Sérgio-Propriedades. Lic. 824 AMI. Telef: 783 00 42.

ENTRADA DE ESPINHO-GAIA-JUNTO À PRAIA-T2+1 com 103 m2, area coberta útil, prédio fora do comum. S6 15.000 contos, o próprio. Para ver, todos os dias, tardes excepto sábados. Na Rua S. Vicente Ferrer gaveto com a Travessa da Colonia ou Telef. 3702752.

VENDO LOJA, de esquina na Rua Sá Carneiro, lugar Cruz-Feira. Pagamento 3 anos, sem juros. Telef: 056-79 31 44 ou 02-72 58 83.

VENDE-SE LOJA C/25m2, casa de banho e arrumos. Boa montra. Preço: 10.000ct. Telef: 762 57 36.

VENDO-ALUGO OU PERMUTO LOJA com 90m2 mais 30m2 de cave. Na Rua 32 com 23. Telef: 765 05 49 e 72 39 60 Joaquim Moreira.

RENAULT 5- 5 lugares, ano 82. Bom estado. Telef: 039-981970.

MÁQUINA DE TRICOTAR-Marca Singer. Em bom estado, como nova. Contactar telef: 72 10 51.

CASA VELHA. c/ quintal. Rua de Cassufas, Anta. Telef: 731 09 46.

APARTAMENTO T3-URGENTE-ESPINHO. Bem localizado (Rua 37) muito espaçoso. Tem fogão de sala, lugar de garagem e arrumos. Sala comum, 2 banhos, dispensa, lavandaria, 2 varandas, 2 roupeiros. Informa telefone 02-722868 - Espinho.

MORADIA A 100 M DE ESPINHO, acabamentos de luxo em carvalho francês, 2 salões, 4 quartos, 2 banhos, hidromassagem, lareira, garagem p/2 carros, lavandaria e arrumos. Telef: 72 17 46 ou 0931-51292.

João Paulo Fernandes de Oliveira

7.º ANO DE ETERNA SAUDADE

Seus pais e irmão participam, que será celebrada missa, pelo seu eterno descanso, dia 21, quinta feira, pelas 19 horas, na Igreja Matriz de Espinho. Agradeçam desde já a todas as pessoas que assistirem a este acto religioso.



AGRADECIMENTO

A família de **Aurélio Marques de Resende**, vem por este meio, agradecer a todos aqueles que acompanharam a família na sua dor.

A família



Luís da Rocha e Carmo

AGRADECIMENTO E MISSA DE 7.º DIA

Sua esposa, filhos, nora, genros, netos e demais família vêm, por este meio, reconhecendo, agradecer às pessoas que tomaram parte no funeral do seu ente querido, ou que de outro modo manifestaram pesar e participar que hoje, quinta feira, pelas 19 horas, celebra-se missa de 7.º dia na Igreja Matriz de Espinho, pelo que reiteram o agradecimento a quantos participarem em tão piedoso acto.

Espinho, 14 de Setembro de 1995.



Funerária N.º Sr.ª D'Ajuda - Sancebas & Luis Alves
Rua 20 Nº 887 - Espinho - Telef. 72 51 29



Maria Alves da Cruz

AGRADECIMENTO

Seu irmão, sobrinhos e cunhada, vêm por este meio agradecer a todas as pessoas que participaram no funeral e na missa de 7.º dia, que se realizou no passado dia 12, terça feira, na Igreja Paroquial de Silvalde.

Desde já agradecem a quem comparecer.



Funerária Eudósia Isabel Guerreiro Nieves
Rua da Boa Nova nº 2 - Silvalde - Telef. 72 33 92

Silvina da Silva Saragoça

AGRADECIMENTO

Seus filhos, genros, netos e demais família, vêm por este meio, reconhecendo, agradecer às pessoas que tomaram parte no funeral e na missa de 7.º dia da saudosa extinta, bem como todas as formas de pesar manifestadas aquando do seu falecimento.

Espinho, 14 de Setembro de 1995.



Daniel Rodrigues da Costa

9.º ANIVERSÁRIO DO SEU FALECIMENTO

Há 9 anos que o Senhor te chamou
No Coração ficou a dor
Para nós sempre existes
Com saudade e amor.



Será celebrada missa por sua alma, no dia 19, terça feira, às 8 horas da manhã, na Igreja Paroquial de Silvalde. Agradece-se a todas as pessoas que possam comparecer.

Sua esposa, filha, nora e neto

António Avelino da Silva Esteves

(Tenente Reformado)

MISSA DO 30.º DIA

Sua esposa, filhos, noras e netos vêm por este meio comunicar que será celebrada missa de 30.º dia, por alma do saudoso extinto, no dia 19, terça feira, pelas 20 horas, na Igreja Paroquial de Paramos.

Desde já agradecem a todas as pessoas que possam comparecer.



Américo Prazeres da Cruz Diniz

(Militar)

AGRADECIMENTO

Sua esposa, filhos, noras, netos e demais família, vêm por este meio agradecer a todas as pessoas que participaram no funeral do saudoso extinto ou que por qualquer outro modo manifestaram o seu pesar.



Armador Henriques

Lutar por um lugar na Liga Europeia o objectivo do voleibol do Sp. Espinho

A equipa de voleibol do Sporting Clube de Espinho já iniciou os trabalhos de prepara-

as melhores equipas europeias de voleibol. No campeonato nacional, os

Com o grupo de trabalho do ano passado, sem um ou outro jogador, penso que temos

ca anterior. Na próxima edição publicaremos uma entrevista com o



ção para a temporada que se aproxima. No seu programa está em mira a revalidação do título de campeã nacional da modalidade e a participação na Liga dos Campeões Europeus que terá lugar, pela primeira vez, este ano. Para atingir a competição máxima europeia, a turma espinhense, agora liderada por Francisco Fidalgo, auxili-

responsáveis pela equipa prevêem um grande equilíbrio, pelo menos mais equipas bem reforçadas com jogadores oriundos do Sporting Clube de Portugal que desistiu da prova. Os "tigres", no início, não poderão contar com a presença de Miguel Maia e João Brenha, que estão envolvidos no campeonato do mundo de voleibol de praia, representando Portu-

todas as condições para fazer uma boa época. Por outro lado, vamos participar na Taça dos Campeões Europeus. A primeira eliminatória será contra o campeão israelita. Se a passarmos, iremos à segunda eliminatória com o campeão suíço ou com o de Chipre para depois podermos participar na Liga dos Campeões Europeus. Com trabalho, por parte de todos os elementos do grupo, estou convencido de que será possível alcançar este objectivo.

Para o técnico Francisco Fidalgo, os propósitos são os mesmos, e acrescenta que a sua equipa vai manter o favoritismo no campeonato, embora outros conjuntos se tenham reforçado bastante, o que irá tornar a prova bem mais equilibrada que na época

responsável pelo vôlei "tigre", Carlos Sabença e com o técnico, Francisco Fidalgo.



Os reforços

por António Natário, terá ultrapassado a campeã israelita, sendo o encontro da primeira mão, disputado já no próximo dia 14 em Israel e dia 1 em Espinho. Depois, ultrapassada esta etapa, os espinhenses terão de vencer o vencedor da eliminatória que irá envolver os campeões de Chipre e da França. Será, segundo os dirigentes, equipa técnica e jogadores, «um feito que muito deverá orgulhar a cidade» e poderá trazer à nossa cidade,

gal, no entanto, no dia 14 de Outubro, depois de umas mini-férias, os atletas deverão acompanhar a equipa a Israel. O plano de trabalho já está em curso e consiste em dois treinos diários: musculação na parte da manhã no ginásio Gimnopraxis e treino com bola, à tarde, no pavilhão Joaquim Moreira da Costa Júnior. Segundo o director da secção, Carlos Sabença, este ano propomo-nos defender o título de campeões nacionais.

Voleibol de praia Maia e Brenha em Fortaleza "com um pé" nas Olimpíadas

Miguel Maia e João Brenha estão desde segunda feira no Brasil, em Fortaleza, para disputar mais uma "poule" do campeonato do mundo de voleibol de praia.

A partida, Miguel Maia disse: Os nossos objectivos são os Jogos Olímpicos e para isso temos de nos distanciar dos nossos principais adversários e candidatos ao nosso lugar: a Indonésia, Japão e Suécia. Temos 13 pontos de avanço sobre eles e vamos tentar ampliar essa vantagem.

O clima do Brasil pode ter influência sobre o vosso trabalho?

Penso que não. Em Fevereiro, estavamos em pleno Inverno e tivemos que ir jogar para o Rio de Janeiro, em pleno Verão tropical!

Vem preparado para o próximo dia 14 de Outubro, para o primeiro encontro da Taça dos Clubes Campeões Europeus de voleibol?

Isso já faz parte da preparação "in door" do Sporting Clube de Espinho. Reafirmo que os meus objectivos passam também por ser, pela quinta vez, campeão nacional. Quero ganhar todas as provas do "nacional" e entrar na "poule" dos campeões europeus, uma "liga", como a que existe no futebol. Penso que o meu clube tem todo o valor para a integrar. O nosso plantel é muito homogéneo e dispomos de muitas soluções.

MP

Em juvenis Espinho-Ac. Viseu no domingo em Cassufas

A equipa de juvenis do Sporting Clube de Espinho inicia o seu campeonato no próximo domingo, dia 17, às

11 horas.

Os "tigres" receberão no campo municipal de Cassufas o Académico de Viseu.

Iniciados defrontam Boavista no dia 30

A equipa de iniciados de futebol do Sporting Clube de Espinho irá defrontar, em casa, na primeira jornada da série B do campeonato nacional daquela categoria, a 30 de Setembro, o conjunto do Boavista.

O sorteio realizado na passada segunda feira na capital, ditou como adversários dos "tigres", para além da turma do Bessa, o Penafiel, Vilanovense, Leixões, Salgueiros, Gondomar, Cifães, FC Porto, Esmeriz, Craques de Lamego e Freamunde.

Juniores venceram Penalva do Castelo

A equipa júnior do Sporting Clube de Espinho venceu a turma do Penalva do Castelo por 2-0 e assumiu o comando da série B do campeonato nacional daquela categoria juntamente com o Futebol Clube do Porto, Sanjoanense, Marialvas e Boavista.

No sábado, a turma espinhense desloca-se a Viseu, para defrontar o Académico local, em encontro da segunda jornada da referida prova.

Campo de treinos começou a ser vedado

Finalmente o campo de treinos do Sporting Clube de Espinho começou a ser vedado.

A obra que deverá contar com uma vedação completa do terreno de jogo e balneários, deverá estar concluída até ao final do ano.

Depois, os jogos oficiais das camadas jovens "tigres" já poderão ser efectuados naquele local, libertando o campo municipal de Cassufas para outras colectividades do concelho.

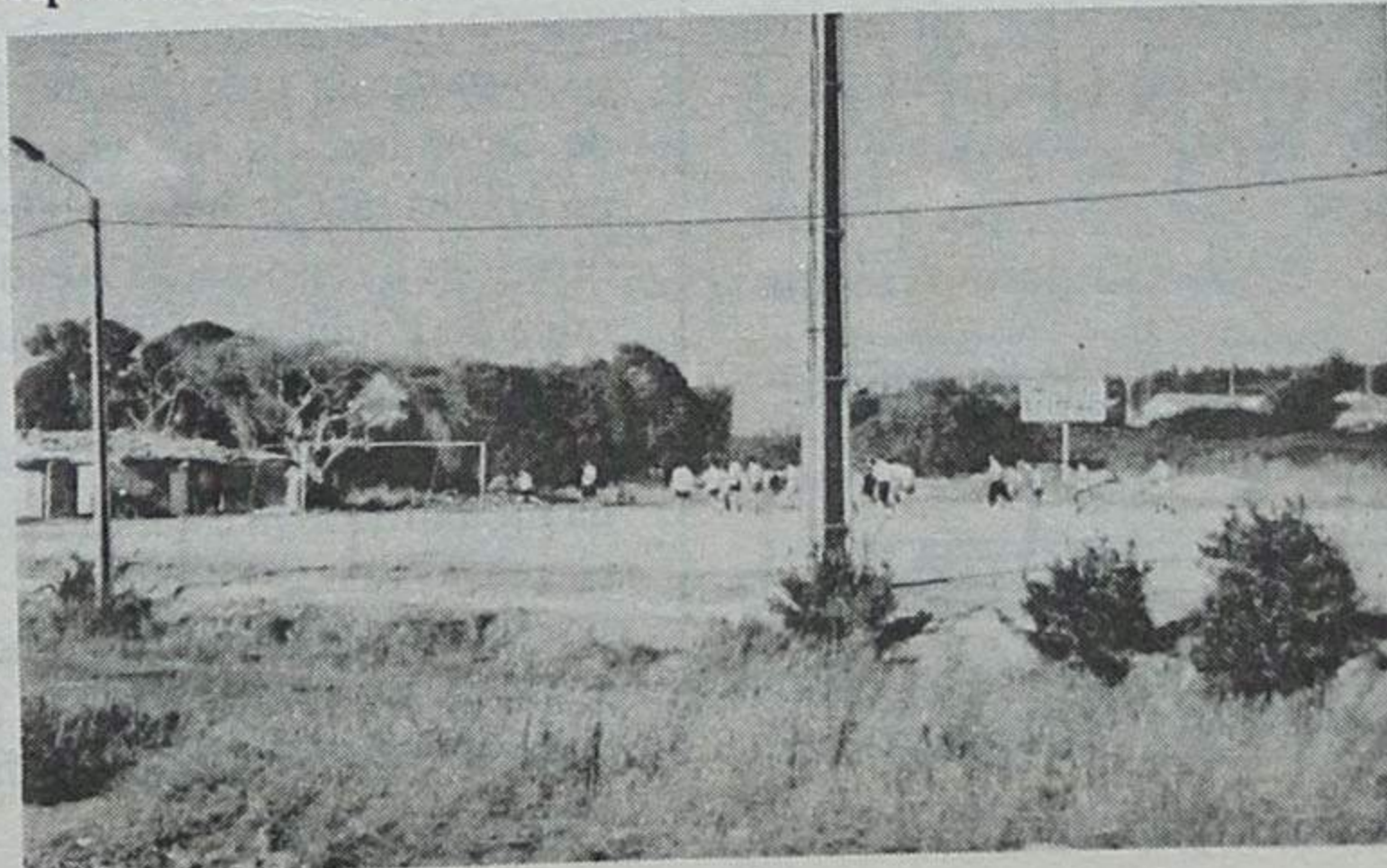

Veteranos do CTE são campeões regionais

A equipa de veteranos (mais de 45 anos) do Clube de Ténis de Espinho (CTE) sagrou-se a campeã regional da Associação de Ténis de Aveiro, tendo-se assim qualificado para a fase final do campeonato, a disputar-se nessa cidade.

De 17 a 23 de Fevereiro, a vez de representar o Clube de Ténis de Espinho cabe à sua equipa feminina, que se vai deslocar a Lisboa, para lá disputar o campeonato nacional de equipas.

AD de Paramos comemora aniversário

A Associação Desportiva de Paramos está a realizar um torneio de futebol, integrado nas comemorações do 9º aniversário da colectividade, no campo do Regimento de Engenharia, naquela freguesia.

Na série A, estão incuídas as equipas do Juventude da Estrada, Quinta e Águias; na série B, o Corredoura, CCD

Morgados e Lomba.

Assim, já no próximo dia 16, às 16 horas os Águias defrontam o Juventude da Estrada; no dia 17, às 10 horas, CCD Morgados-Lomba.

A prova tem o seu final previsto para o dia 22 de Outubro, com os jogos entre os primeiros de cada uma das séries (A e B).

Fid'Algo.
DESPORTO

EQUIPA:

Voleibol do Sporting Clube de Espinho
Hóquei em Patins da A. A. Espinho

Rua 26 nº 429 - Tel. Fax 02.725696 - 4500 ESPINHO

Canoagem

Bártolo Azevedo em primeiro na Volta à Madeira em "K2"

O espinhense Bártolo Azevedo, do Centro Desportivo de Espinho, e Ana Silva, do CN de Crestuma, na modalidade de K2 misto, foram os vencedores da

Volta à Ilha da Madeira em Kayak, que decorreu naquela ilha entre os passados dias 29 de Agosto e 3 de Setembro. A prova foi constituída por

11 etapas, por entre escarpas, cascatas, praias de areia preta e pequenos portos, entre Funchal/Funchal e contou com a participação de 59 embarcações.

O aspecto mais positivo que a maioria dos concorrentes registou foi o facto de ser inédita pelas suas características. Porém, pecou pela alimentação fornecida pela organização, no abuso de autoridade por parte de alguns responsáveis, no apoio e segurança, e na distribuição de prémios, apenas aos vencedores da prova de "K2" masculino.

O espinhense Bártolo Azevedo, apenas trouxe a recordação de uma ilha bonita, o esforço físico que despendeu, «bólbhas nas mãos, ferimentos sofrimento, sede, fome e estragos no material» e contou com a preciosa colaboração da cerveja sem álcool "Cheer's".

"Kayak"-pólo na Srª da Ajuda

Pela primeira vez, irá realizar-se em Espinho, na Piscina Municipal, nos próximos dias 16 e 17, uma prova de "Kayak"-pólo.

Trata-se de uma espécie de pólo aquático, praticado sobre pequenas canoas, por equipas compostas por cinco elementos, que terá lugar na piscina Solário Atlântico, das 17 às 23 horas.

Estão convidadas para esta prova, seis equipas nacionais.

Entretanto, nos mesmos dias, cerca das 11 horas, realizam-se, na praia da Baía, provas de canoagem de turismo e competição.

Na AAE Escolas de patinagem "arrancam" sábado

As famosas escolas de patinagem "Vladimiro Brandão", abrem as suas "portas" aos jovens dos 4 aos 10 anos de idade, no próximo sábado, dia 16, pelas 14h15.

Os candidatos a patinadores poderão comparecer no pavilhão Arquitecto Jerónimo Reis, com ou sem patins.

...e a ginástica no dia 18

A partir do próximo dia 18 de Setembro, os interessados na prática de Ginástica podem dirigir-se à Associação Académica de Espinho, no Pavilhão Arq.º Jerónimo Reis, pois as inscrições para todas as classes da modalidade já estarão abertas.

Devem fazê-lo de segunda a sexta-feira, das 18h00 às 20h00, ou aos sábados, das 10h00 às 12h30.

No "I Torneio de Veteranos" Feira de S. Mateus 95

Rio Largo venceu na final o Académico de Viseu

Acaba de se escrever uma das mais lindas páginas no historial do Rio Largo Clube de Espinho. É que a sua equipa da Velhas Guardas venceu, com todo o mérito, a 1ª edição do "Torneio de Veteranos-Feira de S. Mateus 95", ao derrotar na grande final a equipa da casa, o Clube Académico de Viseu, por uma bola a zero, desforçando-se assim da vitória da equipa beirã sobre o Rio Largo no "8º Torneio Internacional de Espinho", quando ambas as turmas terminaram empatadas a um golo e os viseusens triunfaram por penalties.

A equipa espinhense, já no jogo de Sábado, em que defrontou o União de Almeirim, dera boa conta de si, ao vencer por duas bolas a uma, quando em dois jogos disputados no ano passado havia sido derrotada, quer em Almeirim (3-1), quer em Espinho (2-3).

Com o Rio Largo na final, faltava apurar o seu opositor para o jogo de domingo, tendo-se defrontado o Ac. de Viseu e o Desportivo de Tondela, que viriam a terminar empatados a um golo. Na marcação de grandes penalidades, o clube anfitrião foi mais feliz e transformou quatro castigos máximos, tendo apenas sofrido dois.

No jogo de apuramento para os 3º e 4º lugares, o Tondela derrotou o Almeirim com dois golos sem resposta e restava saber quem ergueria o belo ceptro a atribuir ao vencedor desta primeira edição.

No final da primeira parte, registava-se um empate a zero mas logo no início do seu tempo, Jaime, que entrara a substituir Loureiro, faz o seu tento solitário. Até ao final da partida, os espinhenses souberam defender-se bem e, em

dois perigosos contra-ataques, tiveram ainda a oportunidade de elevar o marcador.

Todos os jogos foram disputados no excelente relvado nº 2 do Estádio do Fontelo e que defrontou e venceu o Académico de Viseu na final. Ramos, Artur, Pardilhó, Zeferino e Paulo; Beto, Delmar, Mário e Batista; Gaspar e Loureiro. Jogaram ainda: Pardal, Leites, Jorge, Toni e Jaime.

Domingo de tarde, teve lugar o almoço de confraternização que decorreu na Escola Agrária de Guimarães, em que participaram todos os intervenientes neste torneio: organizadores, directores, jogadores e ainda familiares, que fizeram intenção de acompanhar os atletas, nestes dois dias de competição. As entidades oficiais marcaram também presença e todos os responsáveis das quatro equipas foram unânimes em elogiar a soberba organização da prova, bem como todo o apoio prestado quer no Jantar e alojamento de sábado, quer neste convívio durante o qual foram entregues os prémios aos participantes.

O Rio Largo Clube de Espinho, como vencedor, teve direito à bela taça "Governo Civil de Viseu", para além de receber o troféu de "Simpatia". Apesar de se ter classificado no último lugar, o União de Almeirim arrecadou a "Taça Disciplina". Todos os jogadores foram ainda contemplados com uma prenda individual e com uma medalha alusiva a esta primeira edição, integrada na Feira de S. Mateus, que, de 14 de Agosto a 14 deste mês, atraiu milhares de forasteiros a Viseu.

Paulo Pinto

Todo-o-terreno

Vasco Pedro em segundo no "Esporão Vindimas"

O espinhense, Vasco Pedro, classificou-se no passado fim de semana em segundo lugar da geral, e em primeiro da categoria T1, no ralie todo-o-terreno, "Esporão Vindimas", que teve lugar em Reguengos.

Tratou-se da grande surpresa da prova, no entanto, piloto, que faz dupla com Duarte, já vinha dando muitas das suas grandes particularidades e ameaçando constantemente o ataque às posições cimeiras.



PARA QUEM TEM UM MAR NOS SEUS SONHOS.

JUNTO A ESPINHO HABITAÇÕES T1 · T2 E T3

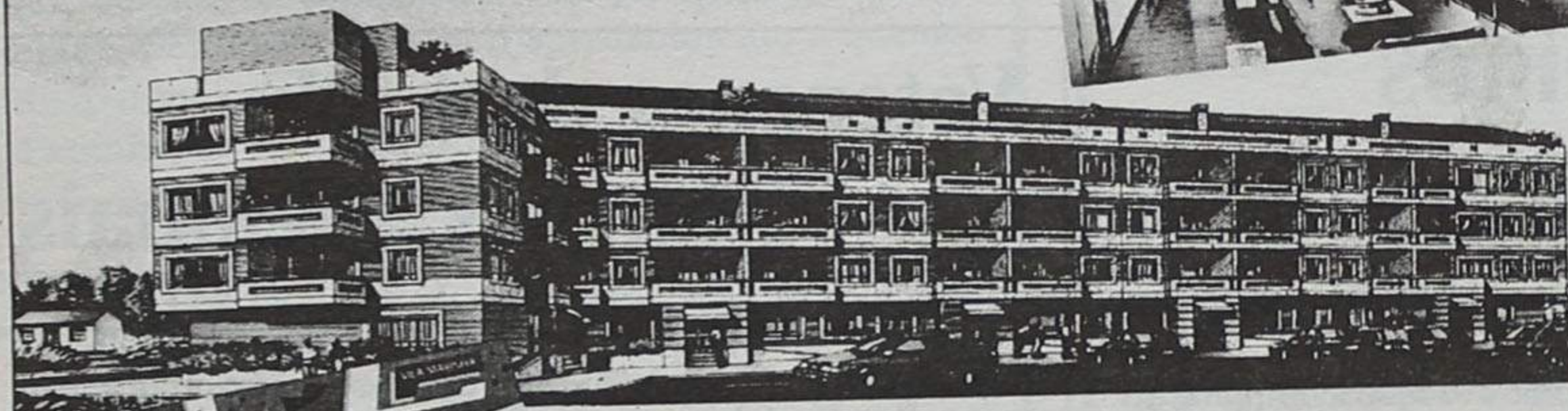

Liberte os seus sonhos na direcção do mar. Venha ao encontro da habitação com a qualidade que sempre desejou. É o empreendimento Vila Marinha que espera por si. Construção de alta qualidade, excelentes áreas interiores, amplas varandas de frente para o mar com vistas deslumbrantes, acabamentos de elevado nível com os melhores materiais.

- calxilharia dupla
- soalho reguado
- aquecimento central
- banho c/ hidromassagem

VILA MARINHA EMPREENDIMENTO

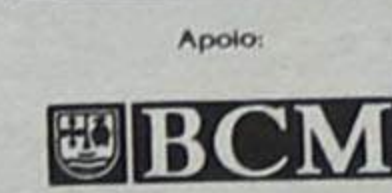
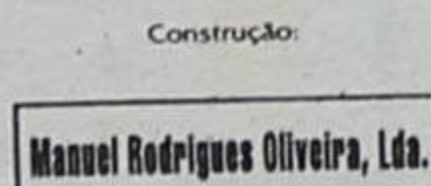
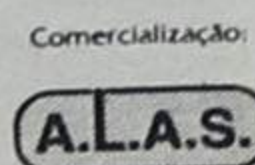

FINANCIAMENTO ASSEGURADO. CONDIÇÕES DE COMPRA EXCELENTES
Visite o stand de vendas no local, todos os dias, incluindo Sábados, Domingos e Feriados, das 10.00 às 21.00 horas. Tel. (02) 731 41 10

Vitória em Penafiel lança "tigres" para segundo

O Sporting Clube de Espinho, ao conquistar três pontos, em Penafiel, passou a ocupar a segunda posição da tabela classificativa da divisão de honra, juntamente com o Ferreira, Alverca, Ac. de Viseu e Nacional. À sua frente apenas estão, o Moreirense e Académica de Coimbra. A equipa de Adelino Teixeira tem vindo a desenvolver um excelente trabalho, obtendo apenas com um "pequeno deslize" na primeira jornada, em Coimbra, frente aos estudantes. Estratégica e fisicamente preparada a turma "tigre" foi para Penafiel, como o tinha firmado ao nosso jornal o técnico na edição passada,

para tentar trazer os três pontos, correspondentes à vitória. O seu adversário, dentro da lógica, também como o previsto, entrou em campo com a obrigação de apresentar o seu público com uma brilhante exibição - o que conseguiu - e com uma vitória. Por isso, desde logo, assumiu o comando das operações no meio campo, de certa forma consentido pelo próprio adversário. No entanto, a turma de Adelino Teixeira, estava muito bem preparada defensivamente, o que a tornou numa "muralha" intransponível. Apenas o alto Répasi tentava destruir a linha avançada penafidense.

Na segunda parte, José Carlos colocou um avançado alto, Gringo, no meio da defensiva espinhense, tentando desse modo os cruzamentos para dentro da grande área. Mas Adelino Teixeira, respondeu com duas substituições de uma só assentada! Duca entrou com a missão de marcar directamente a pedra lançada pelo Penafiel, e fê-lo com grande rigor; e Artur Jorge, poderoso, fez com que o adversário prestasse maior atenção à sua defensiva, perdendo dessa forma os espaços de mobilidade no meio campo. O meio campo espinhense começou a controlar o seu adversário, e, numa das investidas, David, aproveitando um mau passe de Elias, com um remate de primeira, muito for-

te, fora da linha da grande área, a sete minutos do fim do encontro, colocou a sua equi-

pa na posição de vencedora. O guarda redes, Correia, nada pôde fazer para "travar" o remate do médio espinhense. O árbitro da partida, Olegário Benquerença, de Leiria, teve um trabalho irrepreensível.

Marcadores

- João Paulo 1
- David 1

Penafiel - 0		Espinho - 1	
Correia	Jójo	Paulo Pires	Paulo Pires
Emanuel	Agostinho	Filó	Filó
Elias	Zé Nando	João Paulo	João Paulo
Amadeu	China	David	David (85)
Rui Picão	Répasi	Bestroyic	Bestroyic
José Augusto	Moura	Bolinhas	Bolinhas (90)
Moura	José Carlos	Cardoso	Cardoso
Adelino Teixeira	Adelino Teixeira	Répasi	Répasi (53)
Luis Manuel	Luis Manuel	Pedro	Pedro (53)
Duca	Duca	Carvalho	Carvalho
Artur Jorge	Artur Jorge	Adelino Teixeira	Adelino Teixeira
Zainca	Zainca	Luis Manuel	Luis Manuel
Sérgio	Sérgio	Duca	Duca (53)
		Artur Jorge	Artur Jorge (53)
		Zainca	Zainca (90)
		Sérgio	Sérgio

GOLOS:
0-1 (83') David
CARTÕES:
amarelo (35') Pedro
(46') João Paulo
(85') Carvalho

árbitro: Olegário Benquerença - Leiria 0-0

Estádio 25 de Abril

TOTOBOLA

Concurso dos Órgãos de Informação nº 38/95, relativo a 24 de Setembro de 1995. Prognóstico "Defesa de Espinho", redacção desportiva:

- Felgueiras-Porto 2
- Marítimo-Guimarães ... 1
- Salgueiros-Tirsense 1
- U. Leiria-E. Amadora .. 1
- Benfica-Belenenses 1
- Farense-Sporting 2
- Campomaior.-G. Vicente 1
- Braga-Chaves 1
- Boavista-Leça 1
- Espinho-Feirense 1
- Académica-Beira-Mar . 1
- Moreirense-P. Ferreira 1
- Rio Ave-Famalicao X

No Benfica Mário Wilson rende Artur Jorge

Se não fossem os dois empates consecutivos do Benfica em casa, com o Salgueiros e o Vitória de Guimarães, no domingo passado, se não fosse o facto de o Futebol Clube do Porto liderar o campeonato nacional da 1ª divisão, sem derrotas. Com efeito, o empate dos benfiquistas com o Guimarães foi "a gota de água que fez transbordar o copo". O estádio da Luz entrou em "revolta" e os sócios exigiram o afastamento de Artur Jorge. O presidente, Manuel Da-

másio, na segunda feira, anunciou a rescisão amigável com o técnico, que levou no bolso, cerca de 140 mil contos de indemnização. Entretanto, Mário Wilson ficou à frente da equipa.

No entanto, é de salientar a vitória do Porto sobre o Desportivo de Chaves, por 2-0 e do Sporting, em Braga, por 3-1. Na lista dos melhores marcadores, com três golos, são líderes: Domingos (FC Porto), Alex (Marítimo) e Timofte (Boavista). Eis os resultados, classificação e próxima jornada:

Espinho-Rio Ave no domingo às 17

No próximo domingo, o Sporting Clube de Espinho receberá o Rio Ave no Estádio Comendador Manuel de Oliveira Violas. O encontro entre os espinhenses e os vilacondenses, a contar para o nacional da divisão de honra, terá início às 17 horas.

Carlos Pedro desfaz equívocos "O Paulão é apenas um amigo de longa data"

Carlos Pedro Pires de Melo, 26 anos de idade, natural de Huambo, é a mais recente aquisição da turma "tigre" para a época 1995/96. O médio-centro, jogador da selecção do seu país, começou a praticar futebol no Petra de Huambo, passando depois para Luanda. Em Portugal, o clube que o acolheu foi a Académica de Coimbra. Como todos os miúdos, a bola começou a "girar" na rua. No seu bairro, o único entretenimento que havia era o futebol. Depois, entendi que estava vocacionado para jogar futebol. Segundo o atleta, a sua vinda para Espinhodeveu-se a contactos que tive com a direcção deste clube. A prin-

cipal razão que o levou a optar pelos "tigres" foi o facto de já conhecer o clube e diz: não estou nada arrependido de ter vindo para cá. Quanto a tudo o que se falou sobre o seu parentesco com o benfiquista Paulão, Carlos Pedro diz não passar de um mal entendido. E revela: Eu e o Paulão somos grandes amigos de longa data. Crescemos e jogamos juntos. Nós tratamo-nos por "irmão" e o que nos une é uma amizade muito grande! No Sporting de Espinho, o atleta está convicto de que irá dar o seu melhor e o meu maior desejo é tomar parte nas ambições da equipa, ou seja, de subirmos de divisão. Vou fazer tudo para poder

Classificação

	J	V	E	D	MS	P
Moreirense	3	2	1	0	6-2	7
Académica	3	2	1	0	3-0	7
P. Ferreira	3	2	0	1	5-4	6
Alverca	3	2	0	1	3-2	6
ESPINHO	3	2	0	1	2-1	6
Ac. Viseu	3	2	0	1	3-3	6
Nacional	3	2	0	1	3-4	6
Beira Mar	3	1	2	0	4-3	5
Feirense	3	1	2	0	1-0	5
U. Lamas	3	1	1	1	3-1	4
Aves	3	1	1	1	3-3	4
Rio Ave	3	1	1	1	3-3	4
Setúbal	3	1	0	2	3-2	3
Famalicao	3	1	0	2	1-3	3
Estoril	3	0	1	2	3-5	1
Ovarense	3	0	1	2	0-3	1
Penafiel	3	0	1	2	0-4	1
União	3	0	0	3	4-7	0

Resultados

- Famalicao 1-0 P. Ferreira
- Académica 2-0 Aves
- Penafiel 0-1 ESPINHO
- Setúbal 0-1 Feirense
- Ovarense 0-1 Ac. Viseu
- Estoril 1-2 Beira Mar
- Moreirense 2-0 Alverca
- U. Lamas 3-0 Nacional
- Rio Ave 2-1 União

Próxima Jornada 95/09/17

- ESPINHO - Rio Ave
- Feirense - Penafiel
- Aves - Setúbal
- Ac. Viseu - Académica
- Beira Mar - Ovarense
- Alverca - Estoril
- Nacional - Moreirense
- P. Ferreira - U. Lamas
- União - Famalicao



estar sempre na lista de convocados para os jogos. Quanto ao público espinhense, o desejo de Carlos Pedro é que compareça sem-

pre em grande número em todos os estádios onde estiver a equipa, para nos apoiar do primeiro ao último minuto.

Classificação

	J	V	E	D	MS	P
FC Porto	3	3	0	0	5-1	9
Boavista	3	2	1	0	4-0	7
Guimarães	3	2	1	0	3-1	7
Marítimo	3	2	0	1	7-3	6
Farense	3	2	0	1	3-2	6
Benfica	3	1	2	0	2-1	5
Sporting	3	1	1	1	4-3	4
Leça	3	1	1	1	4-5	4
Belenenses	3	1	1	1	4-4	4
Braga	3	1	1	1	4-5	4
Salgueiros	3	1	1	1	5-3	4
Felgueiras	3	1	1	1	5-4	4
E. Amadora	3	1	0	2	3-3	3
G. Vicente	3	1	0	2	2-4	3
U. Leiria	3	1	0	2	5-9	3
Chaves	3	0	2	1	4-6	2
Campomaior.	3	0	0	3	2-6	0
Tirsense	3	0	0	3	2-8	0

Resultados

- Braga 1-3 Sporting
- Farense 1-0 E. Amadora
- Benfica 1-1 Guimarães
- FC Porto 2-0 Chaves
- Felgueiras 1-2 Leça
- Boavista 3-0 G. Vicente
- Marítimo 3-1 Salgueiros
- U. Leiria 5-1 Tirsense
- Campomai. 2-3 Belenenses

Próxima Jornada 95/09/17

- Salgueiros - Felgueiras
- Belenenses - Farense
- Leça - FC Porto
- G. Vicente - Braga
- Guimarães - U. Leiria
- Tirsense - Marítimo
- E. Amadora - Benfica
- Sporting - Campomaior.
- Chaves - Boavista



JUNTA AUTÓNOMA DE ESTRADAS

DIRECÇÃO DOS SERVIÇOS DE CONSTRUÇÃO

CONCURSO PÚBLICO INTERNACIONAL NO ÂMBITO DA U.E.

IC 24 - ESPINHO / PICOTO (1ª FASE) SUBLANÇO NÓ COM O IP 1 / PICOTO (N1)



- 1 LOCAL DE EXECUÇÃO**
DISTRITO DE AVEIRO
- 2 NATUREZA DOS TRABALHOS**
A empreitada diz respeito à construção do troço do IC 24 entre o Nó com o IP 1 e a N1 (Picoto), com uma extensão de cerca de 1625 metros, e um perfil transversal tipo de 2x3 vias. Fazem partes dos trabalhos de empreitada um nó desnivelado (Nó com a N326), um cruzamento giratório com a N1, uma passagem inferior de 3 vãos, muros de suporte e vedações. O viaduto com cerca de 640 m, previsto a seguir ao Nó com a N326 e que se estende até ao Km 4,8 é individualizado não fazendo parte desta empreitada.
- 3 PREÇO BASE**
1.300.000.000\$00, com exclusão do IVA, incluindo cerca de 76.500.000\$00 de obras de arte.
- 4 PRAZO DE EXECUÇÃO**
450 dias, incluindo sábados domingos e feriados.
- 5 DATA E LOCAL DO ACTO PÚBLICO DO CONCURSO**
Às 10.00 h do dia 22 de Fevereiro de 1996, na Direcção dos Serviços de Construção, Praça da Portagem - 2800 Almada.
- 6 DATA LIMITE E LOCAL PARA ENTREGA DAS PROPOSTAS**
As propostas podem ser entregues contra recibo no Serviço indicado em 5) ou enviadas pelo correio, sob registo e com aviso de recepção até às 15.00 h do dia 21 de Fevereiro de 1995.
- 7 PESSOAS ADMITIDAS À ABERTURA DAS PROPOSTAS**
Ao acto público do concurso poderá assistir qualquer interessado, mas nele só poderão intervir as pessoas devidamente credenciadas pelos concorrentes para esse efeito.
- 8 PEDIDO DE ELEMENTOS**
O processo de concurso e os documentos complementares devem ser pedidos no Serviço indicado no n.º5, onde se encontram patentes para consulta até, durante as horas normais de expediente. Podem fazer esse pedido até 22 dias úteis após a publicação deste Anúncio no jornal Oficial da Comunidade Europeia.
- 9 ALVARÁS EXIGIDOS**
2.ª e 4.ª Subcategorias da 2.ª Categoria, nos termos do Decreto-Lei n.º 100/88 de 23 de Março, e das classes correspondentes ao valor da sua proposta.
- 10 CRITÉRIOS DE ADJUDICAÇÃO**
A adjudicação será feita à proposta mais vantajosa, atendendo-se aos seguintes critérios de apreciação das propostas por ordem decrescente da sua importância: garantia de boa execução e valor técnico, prazo e preço.

96-95/07-09

MINISTÉRIO DAS OBRAS PÚBLICAS, TRANSPORTES E COMUNICAÇÕES
SECRETARIA DE ESTADO DAS OBRAS PÚBLICAS