

DEFESA DE ESPINHO



APARTADO 39
4501 ESPINHO CODEX
PORTE PAGO
ANO 63 • NÚMERO 3313
28 DE SETEMBRO 1995
PREÇO: 100\$00 (IVA incluído)

DIRECTOR: ÁLVARO GRAÇA

SEMANÁRIO

FUNDADOR: BENJAMIM COSTA DIAS

A grande incógnita de 1 de Outubro



Sucessor de Cavaco Silva

escreve-se com "G" ou com "N"?...

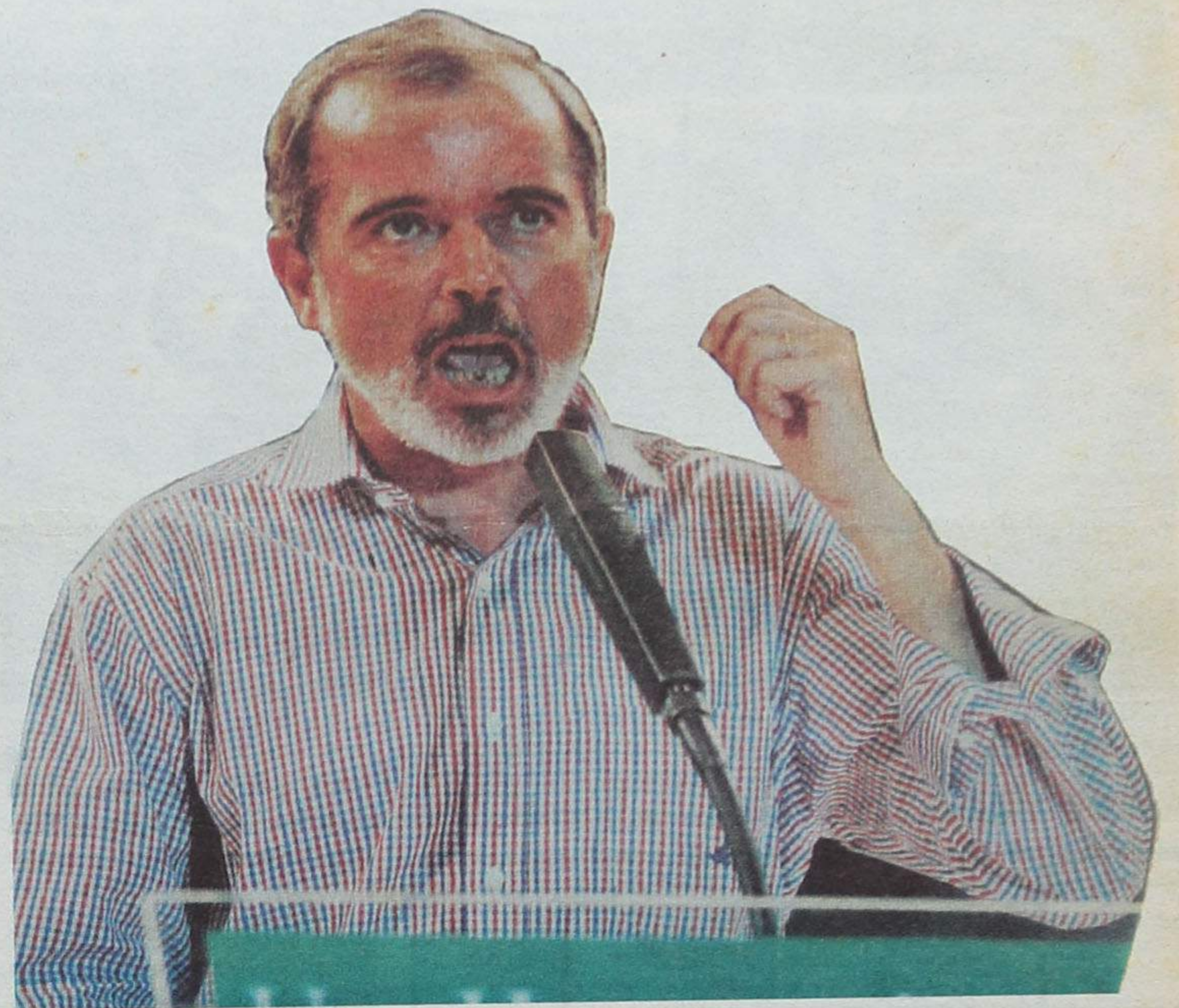

Pelas inúmeras sondagens que têm sido divulgadas de há um ano para cá (!), António Guterres "vai ser" o primeiro-ministro a sair do acto eleitoral do próximo domingo. Mas sondagens não passam disso mesmo, como o confirmaram recentemente as eleições da Grã-Bretanha e da França, em que os resultados finais foram bem diferentes do que apontava a esmagadora maioria das previsões.

Daí que estaremos perante uma grande incógnita: como se vai escrever o sucessor de Cavaco Silva - com "N" (de Nogueira, o Fernando) ou com "G" (de Guterres - o António)?

De tanto insistir na divulgação das sondagens favoráveis ao PS, e receando vir a ser desmentida pelos factos (pelos votos), a comunicação social mais lida e mais ouvida vem "torcendo" claramente para um lado, através do relato dos comícios, com especulações indevidas de futilidades, distorções e omissões.

Quanto à votação de domingo em Espinho, ela vai funcionar como primeiro grande teste às tendências políticas dos espinhenses.

Depois das últimas eleições autárquicas, as gentes de Espinho com direito a voto não tiveram ainda a oportunidade de rectificarem ou ratificarem as suas opções políticas de Dezembro de 1993.

Vão tê-lo agora, cerca de vinte e dois meses depois, mesmo que se possa argumentar que uma coisa são as autárquicas, outras são as legislativas.

Não é verdade que a doutrina dos social-democratas, dos socialistas, dos comunistas, dos "populares" e de outros partidos não difere entre uma e outra eleições? Não têm todos, entre si, estratégias diferentes, comportamentos diferentes?

Ainda em relação a Espinho, o acto eleitoral de 1 de Outubro tem a caracterizá-lo uma particularidade interessante, representada pelo envolvimento directo na campanha, do presidente da Câmara e com funções de liderança, depois do afastamento de Carlos Candal.

Ou seja, se o Partido Socialista ganhar as eleições, José Mota sairá também vencedor. Se, pelo contrário, a vitória

pertencer ao PSD, ele será um dos derrotados.

São conhecidas, por tradicionais, as tendências políticas dos espinhenses, ainda que ligeiramente "alteradas" nas autárquicas de 1993, não sabemos se por mérito de uns, se por demérito de outros.

Em vinte anos de democracia, a cidade e o concelho sempre revelaram acentuada e exemplar coerência política através do voto. Não é gente (não tem sido) que se deixe influenciar pelas promessas fáceis dos que nas escolas e nas universidades alcançaram excelentes médias em demagogia!...

São um povo (os espinhenses) que aprecia e premeia, com o seu voto, os que se revelam sérios nas suas promessas ao eleitorado. Ao contrário, costuma castigar nas urnas os "falabaratos", mais vocacionados para o palavreado do que para a acção.

Eles, os espinhenses, têm sabido fazer a destriça e quase nunca se enganam! Veremos qual vai ser o seu comportamento no próximo domingo!

Álvaro Graça

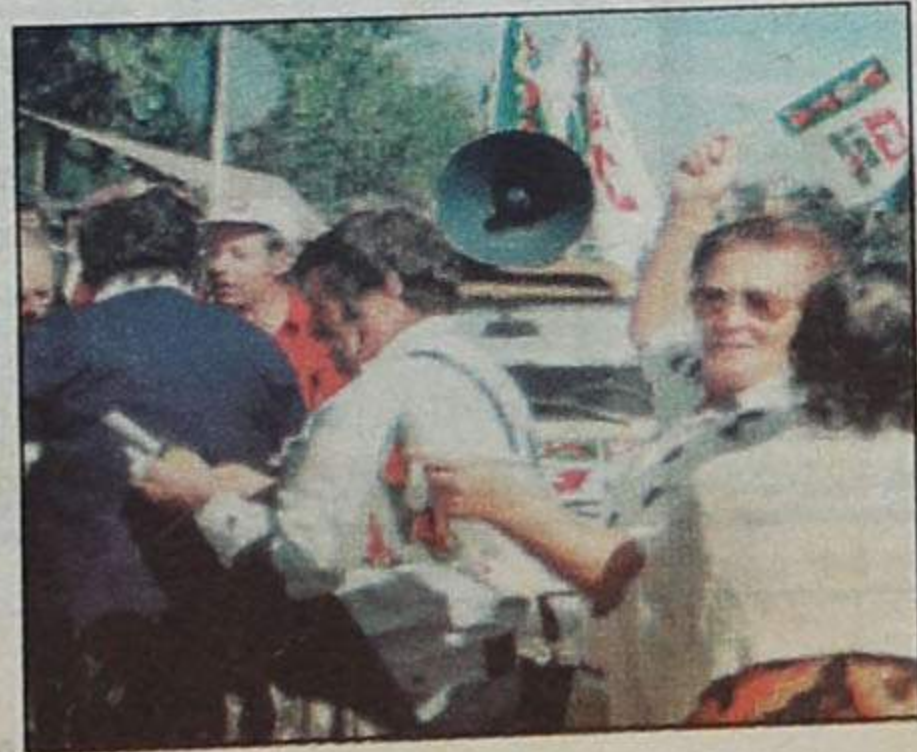

Caravana do PSN Manuela Silva: passou por Espinho «Vamos ver se é desta...»

A forte implantação do PSN na cidade de Espinho - o presidente da Câmara em exercício foi eleito pelo partido - foi o principal motivo da visita da caravana do «partido dos reformados» por terras locais.

Depois de uma breve concentração na Avenida 8, os membros da caravana subiram a Rua 19 em direcção à feira municipal. Encabeçada

po a atrair sobre si as atenções de feirantes e compradores. Pelo colorido e entusiasmo que emprestaram por momentos àquele espaço, os militantes do PSN manifestaram o seu contentamento pelo resultado obtido em Espinho.

No contacto com os comerciantes, o presidente do partido salientou a necessidade de «a terceira idade pos-

sar da simpatia demonstrada, poucos prometeram o voto no partido que constituiu a principal surpresa das eleições legislativas de 1991 ao eleger o deputado Manuel Sérgio.

Mesmo com sondagens adversas às pretensões do partido, o mandatário e cabeça de lista do PSN para o distrito de Aveiro, capitão Joaquim Pereira Rocha, garantiu existi-

O apelo ao voto na CDU foi uma constante na visita que a cabeça de lista da coligação pelo distrito de Aveiro efectuou à feira municipal. Avesa a comentar as sondagens que atribuem como bastante problemática a sua eleição, Maria Manuela Silva não

coibindo de apontar as vantagens para o povo aveirense numa eventual presença comunista no parlamento. «Vamos ver se é desta que conseguimos meter alguém no Parlamento; Aveiro precisa de alguém que defenda os interesses do

da sua pensão, a candidata comunista defendeu a atribuição de uma reforma igual à do salário mínimo. Quando o assunto em causa era a crise económica, Manuel Silva defendeu uma política de apoio aos pequenos e médios comerciantes substancialmente



pelo presidente do partido, Carlos Bastos, a comitiva do PSN não demorou muito tem-

suir uma voz no Parlamento que corresponda aos seus anseios e necessidades». Ape-

rem «condições objectivas para que o partido possa duplicar a votação obtida nas últimas eleições legislativas».

O professor espinhense João Gil Antunes Rosa é um dos membros que integram a lista do Partido de Solidariedade Nacional para o distrito de Aveiro.

se furtou aos múltiplos comentários que a sua visita provocou nos feirantes.

À medida que distribuía folhetos de propaganda eleitoral, sacos plásticos, calendários de futebol (uma inovação na campanha) e esferográficas, Manuela Silva detinha-se nos eleitores que revelavam alguma hesitação, não se

distrito», lá ia dizendo, por entre sorrisos e apertos de mão, aos que se lhe iam deparando pelo caminho.

Mesmo quando as reacções estiveram longe de ser consideradas positivas, Maria Manuela Silva não esmoreceu o seu entusiasmo. À reformada que se lamuriava da exiguidade

mais forte. Não raras vezes, os componentes da comitiva comunista que visitaram a feira municipal responderam às queixas dos populares com o slogan que sustenta a campanha a da CDU a nível nacional: «É preciso dar a volta a isto».

AA





CONHEÇA O MUNDO ATRAVÉS DE NÓS

- Viagens de Avião (Turismo ou Negócios) • Navio (Cruzeiros)
- Comboio • Excursões em Autopullman • Reserva de Hóteis e Apartamentos • Rent-a-Car • Obtenção de Passaportes e Vistos

PORTUGAL
Rua 26 N.º 667 - 4500 ESPINHO
☎ 72 53 02 - 72 53 27 - 72 53 52 - 731 30 28 - 731 30 96 - 731 30 97
Fax 72 50 29

BRASIL
• Pimelró Agência de Viagens, Lda.
Rua Alcântara Machado, 36-s - 1009 RIO DE JANEIRO
☎ 233-3180 - 233-3229

VENEZUELA
• Agência de Viagens Atlas
Manduca a Puente Yanes - Edifício Polo Azul CARACAS 1011
☎ 5614055 - 5614111 • Telex 29938 ATLAS

Cursos Computadores

Só aos sábados - 50, 100 e 150 horas
Iniciação, Médio e Avançado

Curso Computadores

Pós laboral - 140 horas

Curso de Contabilidade

GERAL E FISCAL

Horário pós laboral - 140 horas

Cursos Dactilografia e Inglês

Cursos c/ diploma - Ensino oficializado

Escola de Formação Profissional de Espinho DELTA
Rua 31 nº 684 - 1º - Ângulo das Ruas 24 e 31 - frente à feira - Tel. 721655

MORADIA

Vende-se, Zona de Espinho,
Variante Granja, a 500 mts. da praia

4 quartos, 1 suite, 3 wc's, lareira c/ recuperador,
garagem, jardim quintal, 3 anos

Telefone, (034) 24762



FERTECTOS

- Tectos Pladur - Tectos Falsos
- Divisórias
- Estores
- Revestimentos de Paredes
- Isolamentos Térmicos e Acústicos

ORLANDO FERREIRA
GUIZANDE - Tel. 056.915476

JOÃO MORAIS
ESPINHO - Tel. 02.7313438

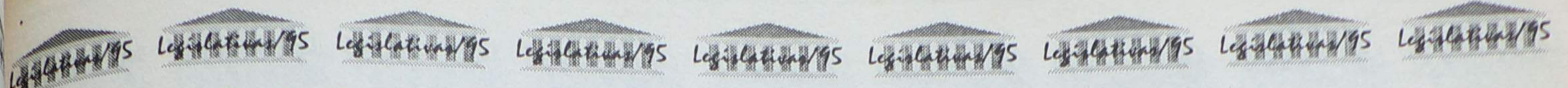

Gilberto Madaíl: "eles só ganham nas sondagens!"

A tradicional visita dos partidos políticos concorrentes às eleições Legislativas, à feira semanal de Espinho foi também cumprida pelo Partido Social Democrata. Gilberto Madaíl, conhecedor da realidade espinhense e conhecido

A campanha em Aveiro tem sido excelente. Temos tido uma receptividade muito grande. Nos últimos oito anos tem sido a melhor campanha. O PSD está absolutamente mobilizado e quanto piores são as sonda-

o comício social democrata da próxima sexta feira afirmou:

Nós vamos cá pôr o dobro das pessoas que cá pôs o PS na passada semana, com o seu líder, que promete aquilo que não tem.



Foto VÍTOR LANCHÁ

de todos, foi recebido na feira semanal com grande fulgor e alegria, só superada pela presença do líder popular dos PP, precisamente à mesma hora.

Com canetas, sacos, autocolantes e aventais, com papagaios pintados, cheios de cor e o "slogan" «eles só falam». Madaíl e a sua comitiva percorreram a maior feira semanal do país, de ponta-a-ponta, apelando constantemente ao voto no seu partido dizendo que **eles só ganham nas sondagens.**

Sobre a campanha, disse:

gens, mais mobilizado o partido fica! Quero ver quais vão ser as justificações no dia 1 de Outubro, quando ganharmos as eleições.

E sobre Espinho acrescentou: **Espero que Espinho corresponda àquilo que realmente é: um concelho eminentemente social democrata. As obras que foram feitas e aquelas que estão planeadas são da nossa responsabilidade (PSD).**

Segundo Gilberto Madaíl,

E quanto à lista do PSD em Aveiro, disse, **praticamente não temos opositores!**

Questionado sobre Carlos Candal e o "Manifesto anti-Portas", respondeu:

Conheço o dr. Carlos Candal há muitos anos e o que ele é hoje já o era há 15 anos atrás.

Acha que ele estragou a campanha ao Partido Socialista?

Não sei se estragou!... Não faço comentários....

MP

Manuel Monteiro: "Nunca me passou pela cabeça tamanha receptividade"

Manuel Monteiro, o número um do PP, veio ele próprio "passar-se" pela feira de Espinho - a maior e mais representativa sala de visitas do norte de Portugal.

Não veio só. Paulo Portas veio com ele e ambos com outros da estrutura local e pouco mais de meia dúzia de bandeiras arriscaram-se a um plebiscito popular, na hora e venceram. Manuel Monteiro, à sua chegada, junto ao largo da Câmara, teve a saudá-lo, centena e meia de adeptos incondicionais, que pouco mais seriam na verdade - e aqui não queremos retirar qualquer juízo ...

Foi, naquele local, ovacionado e levado em triunfo por militantes mais entusiasmados. Formou-se uma mini-caravana a pé que seguiu pelas ruelas do parque João de Deus; a progressão, que

Avançou pela feira dentro e a penetração tornou-se, progressivamente, mais difícil; urbanidade de parte a parte, correcção e civismo populares foram a nota dominante.

Aqui e ali, teve de retornar o passo para abraçar uma feirante mais entusiasta; ou beijar uma criança que lhe depositavam no colo. Uma feirante desesperada por não ter sido, logo, correspondida, "berrou" em português "vernáculo".

- Então esse ...alho não me vê...?

Em certo momento do percurso trouxeram-lhe água. Ele bebeu e ficou com a garrafa na mão. Põe aqui, põe acolá...: - *O minha senhora, posso lhe dar isto?*

E deu. - *A senhora é uma santa!*

ção de Espinho.

Como comenta as afirmações do PSD de que terá maioria de deputados por Aveiro?

Nas últimas eleições foi assim! Mas agora, até ao lavar dos cestos é vindima... Estamos a concorrer de igual para igual, com menos meios, sem o dinheiro "deles", não temos o dinheiro do Estado ao serviço do partido, nem andamos com camionetas a dizer que somos grandes.

Monteiro, o irreverente da televisão, saiu da feira de Espinho mais determinado... e humanizado.

Colocada a questão a Paulo Portas sobre qual vai ser a sua primeira medida como deputado, respondeu:

Irei propor que os 14 deputados por Aveiro, sejam de que



se fez pela rua 23 tornou-se, cada vez mais difícil.

Monteiro, que começara a medo com uns solenes "boas tardes, como está, tudo bem...?" num ápice degenerou em ambiente simples mas de entusiasmo: as pessoas, da côr e não só reagiam positivamente à passagem do jovem político. Aqui comprou castanhas, além tremoços - e pagou. Comeu e ofereceu.

E muito mais.

Manuel Monteiro que nos disse à pureza que vinha com a sua mensagem, não para os militantes mas para os portugueses em geral, chegou a medo e saiu benzado: - **Nunca me passou pela cabeça ter esta receptividade. Espinho ficou-me no coração!**

Declarações formais a "Defesa", dele e de Paulo Portas, este com algumas dificuldades em se ambientar:

Confiantes, contentes e muito determinados para as próximas eleições. O país terá um resultado muito forte, que se reflectirá em todos os distritos e concelhos, e por força de razão no distrito de Aveiro, tendo em atenção a dinâmica e a candidatura que o PP apresentou. Obviamente isso reflectir-se-á num concelho tão importante como o de Espinho. Para o resultado que contamos, temos em linha de conta a vota-

partido forem, que dispam a camisola e sejam capazes de lutar para trazer para o distrito serviços, financiamentos e investimentos que têm ido para outros distritos, designadamente, Coimbra. Aveiro é o distrito de Portugal que mais produz e que mais impostos paga.

E qual a primeira medida por Espinho?

Defender os pescadores que estão quase a viver na miséria. Estive a almoçar com os armadores, e disseram-me que ganhavam 200 contos por mês, dos quais 60% vão para o trabalhador, 76 contos para gasóleo e que tinham sobrado apenas quatro contos para viver. É preciso pôr o turismo ao lado dos pescadores, porque se Espinho os perde, perde grande parte da sua identidade.

JS/MP

RESTAURANTE
Engenho Velho
 CAFÉ — RESTAURANTE — SNACK-BAR
 Serviço e sala própria p/ casamentos, baptizados, comunhões, etc.
 Belarmino Herculano Neves Ferreira
 Lapa - S. Paio de Oleiros - Telef. 7649313 - 4535 LOUROSA

RIBESCAPE
 Abertos também aos sábados de manhã
 RUA DO LOUREIRO
 Tel. 7310312 - ESPINHO
 (Zona Industrial)

- GARANTIA
- PREÇO
- QUALIDADE
- RAPIDEZ
- ESTACIONAMENTO
- PESSOAL ESPECIALIZADO
- TÉCNICA

Fénix
 rent a car
 ALUGUER DE AUTOMÓVEIS
 ESPINHO - Rua 26 Nº 256 - Fax 731 10 84 - ☎ 7311080/83
 S. JOÃO DA MADEIRA - Rua Eng. Arantes Oliveira, Nº 937 - Sala 1 - Fax (056) 29968 - ☎ (056) 29966/67

ESPECIALIDADE EM CAFÉS
 FÁBRICA DE TORREFAÇÃO PRÓPRIA
 GRANDE SORTIDO DE BEBIDAS NACIONAIS E ESTRANGEIRAS
CASA ALVES RIBEIRO
 VALDEMAR NEVES ALVES RIBEIRO
 RUA 19 N.º 294 - TEL. 720075 - APARTADO 128 - 4502 ESPINHO

Dr. Vitor Hugo
 MÉDICO DENTISTA
 SAMS - S. QUADROS - C.G.D. - ACASA - P.S.P.
 Rua 19 nº 342 - 1ª Sala 4 - Telef. 731 27 70
 ESPINHO

Carlos Candal: o regresso do "filho pródigo"...

Não temos seguido o percurso de campanha do cabeça de lista PS pelo distrito de Aveiro mas na 6ª feira passada encontramos-lo um tanto desligado - aparentemente, talvez - da máquina rosa.

Já o largo onde, meia hora depois, se iria desenrolar o comício do PS, na Marinha de Silvalde, quando, ao olhar, deparamos com uma agitação, no momento não justificada, para as bandas da passagem de nível, logo ali ao lado.

Era Carlos Candal que por lá vinha, acompanhado de Rosa Albernaz e, logo, um e outro se viram rodeados de militantes e envoltos em bandeiras, gritos e abraços. O número um por Aveiro era recebido em apoteose.

Risonho e ufano, primeiro e esfusante depois, quando envolvido pela massa humana que o vitoriava, inseparável do seu charuto, o homem do "português suave", desligado da caravana que apareceria 30 minutos depois, teve o seu banho particular de multidão.

Acercámo-nos dele.

- Para "Defesa"? Com muito gosto!

- Consta que este comício deveria ter lugar em Aveiro mas veio para aqui para evitar melindres e o seu encontro com Guterres?

- Nada disso. É feito aqui em homenagem à população progressista de Espinho e também por razões de horários de televisão. Foi uma opção estratégica.

Eu estou com as gentes de Espinho, com o PS e com Guterres e espero que o partido tenha um grande sucesso no dia um.

Candal não seria chamado ao palco onde, conforme dizemos noutra local, se apresentaram quatro candidatos.

Ouviu tudo, apeado, mas recebeu um abraço de Guterres. Foi rápido, de passagem mas foi.

- Foi o regresso do filho pródigo, Carlos Candal?

- Essa agora! "Filho pródigo" não sou que nunca saí. Estive sempre onde estiveram as gentes que apoiam o PS.

- E não se sente excluído do "processo"?

- Qual quê! Eu sou o cabeça de lista por Aveiro e continuo membro da comissão política.

Em um de Outubro ver-se-á a leitura a dar ao "processo".

PS

Guterres no comício do PS na Marinha

- Vamos pôr a casa em ordem

Um "mar" de gente e bandeiras da "rosa" enchiam o limitado lar junto à unidade de Saúde de Silvalde para receber e vitoriar o candidato do Partido Socialista a primeiro Ministro, António Guterres que chegou ao local cerca das 17h30 e foi vibrantemente ovacionado.

Terminou com vivas a Espinho e ao povo vareiro e...cantou a "Vareira"...

O discurso de fundo pertenceu, naturalmente a Guterres.

Alfacinha, candidato por Castelo Branco onde tem as suas raízes, António Guterres, começou por invocar uma outra passagem por

em 5 grandes temas nacionais: as pescas, a agricultura, a indústria o desemprego e o mercado social de emprego e, finalmente o rendimento mínimo às famílias.

Sobre as pescas abordou os casos da pesca longínqua e dos pescadores perdidos mas acabou por en-

Sobre o sector industrial considerou o distrito de Aveiro o mais defendido nesse domínio por ter uma produção mais diversificada, mas também a exigir medidas de apoio, uma nova política económica que apoie quem produz e quem trabalha, que ajude os empresários mas também os trabalhadores no seu direito ao trabalho e à justa remuneração.

E continuou, abordando o desemprego: Combater o desemprego é, em primeiro lugar criar postos de trabalho e apoiar o desenvolvimento das empresas (...). Há muita gente que perdeu o seu emprego e não vê condições de encontrar novo posto de trabalho. É por isso que defendemos a criação do mercado social de emprego - e deu exemplos já conhecidos e várias vezes vertidos em discursos e debates.

O desemprego arrastou o discurso paratantas e tantas famílias que não têm nenhum rendimento legal, que vivem na mais completa miséria e, por isso repetiu uma velha proposta do PS e que á a da criação do rendimento mínimo às famílias.

António Guterres, consciente das críticas que lhe têm sido dirigidas e que o acusam de ter de aumentar os impostos para ocorrer a uma previsível subida da despesa pública, anunciou: - Não vamos aumentar os impostos mas vamos promover uma maior justiça fiscal.

No final, António Guterres, que prometera, no seu discurso, pôr ordem na casa, mostrava-se particularmente satisfeitos com o comício na Marinha de Silvalde.



António Guterres subiu, de seguida, ao palco, acompanhado por três candidatos a deputados por Aveiro, José Mota, Rosa Maria Albernaz e Afonso Candal, este em representação da JS.

Os discursos foram a seguir.

Primeiro falou José Mota. Em voz tonitruante, criticou o governo de Cavaco Silva que designou de ilusionista que não cumpriu o que prometeu e depois teve medo de dar a cara. Depois mandou um remoço indirecto: O distrito de Aveiro habituou-se ao gosto da laranja; mas nós não queremos mais laranjas de casca grossa como as que nos mandaram para cá!

Espinho - Silvalde em particular - e da promessa que foi feita mutuamente entre ele e Mota e que teria sido de acabar com a degradante situação habitacional e social da Marinha e em consequência, disse:

-O que eu peço ao povo de Espinho é que assim como deu a José Mota a oportunidade de cumprir as promessas que me fez, me dê a mim, também a oportunidade de cumprir a promessa que lhe fiz e que foi a de lutar para que os pescadores de Espinho tenham direito a uma vida decente em Portugal.

Depois veio o essencial do discurso e aí, Guterres centrou a sua intervenção

fatizar a pesca artesanal: - É preciso apoiar a sério e a fundo a pesca artesanal nas nossas costas que é a que mais empregos cria mas é a que mais foi abandonada, condenando tantos pescadores a trabalhar em condições duríssimas.

A seguir teceu duras críticas ao Governo a propósito da situação em que se encontra a agricultura, salientando que cada agricultor português ganha, em média, menos cerca de 20% do que ganhava há 10 anos enquanto que na nossa vizinha Espanha, no mesmo período de tempo os seus agricultores viram aumentados os seus rendimentos em 60%.

ESCOLA SECUNDÁRIA DO DR. MANUEL LARANJEIRA ANÚNCIO

Pretende a Escola Secundária do Dr. Manuel Laranjeira, Espinho, admitir em regime de **CONTRATO DE TRABALHO A TERMO CERTO**, trabalhadores para o desempenho de funções correspondentes à categoria abaixo indicada:

Número de pessoas a contratar: **DUAS**

Categorias: **2 Escriturárias/Dactilógrafas**

Horário semanal: **35 horas**

Retribuições: **56.800\$00+520 Sub Refeição.**

Os contratos são celebrados nos termos do disposto nos art.ºs 18º e seguintes do Dec-Lei nº 427/89, de 7/12, regem-se pela lei geral sobre contratos de trabalho a termo certo, com as especialidades constantes do citado diploma, não conferem ao particular outorgante a qualidade de agente administrativo.

As funções a desempenhar, o horário semanal e a retribuição são as correspondentes aos da respectiva categoria da função pública.

As candidaturas deverão ser formalizadas, através de impresso próprio que será fornecido aos interessados, nos serviços de administração escolar deste estabelecimento de ensino até ao **dia 2 de Outubro de 1995**, durante as horas normais de expediente.

Espinho, 26 de Setembro de 1995.

O Presidente do Conselho Directivo,
Lic.ª Maria Ferreira Oliv. Garcia Ricardo
Prof. Quadro Nom. Def. 11º Grupo A

RCA
RÁDIO GLOBO AZUL
ESPINHO

Em ESPINHO ouça o seu
NOTICIÁRIO REGIONAL

na

92.0 FM

RÁDIO GLOBO AZUL!!!

RUA 14 N.º 648 - 3º
4500 ESPINHO

Seg. a Sex. 12h e 18h 92.0 FM

ARMAZÉNS MARQUES

REVENDA E VENDA AO PÚBLICO

MALHAS • CONFEÇÕES • ATOALHADOS
PEÚGAS • LINGERIE

Rua 62 N.º 738 - 4500 ESPINHO - Telefone Arm. 7314194

Eições 95

As secções de voto no concelho de Espinho

FREGUESIA DE ESPINHO		
Secção N.º	Local	N.º Inscr.
1	Esc. Prim. Rua 19	1 a 1404
2	Esc. Prim. Rua 19	1406 a 2817
3	Esc. Prim. Rua 29	2818 a 4217
4	Esc. Prim. Rua 29	4218 a 5541
5	Esc. Prim. Rua 29	5542 a 6938
6	Esc. Prim. Rua 29	6942 a 8344
7	Esc. Prim. Rua 22	8345 a 9765
8	Esc. Prim. Rua 22	9766 a 11150
9	Esc. Prim. Rua 22	11151 a 12331
10	Esc. Prim. Rua 22	12332 a 13432
11	Esc. Sec. Manuel G. Almeida	13433 a 14473
12	Esc. Sec. Manuel G. Almeida	14474 a 15456

FREGUESIA DE SILVALDE		
Secção N.º	Local	N.º Inscr.
1	Esc. Prim. Silvaldinho	1 a 2142
2	Esc. Prim. Silvaldinho	2143 a 4003
3	Esc. Prim. Silvaldinho	4404 a 5815
4	Esc. Prim. Silvaldinho	5820 a 7276
A-1	Esc. Prim. Bairro Piscatório	A-1 a A-1061
A-2	Esc. Prim. Bairro Piscatório	A-1062 a A-2129
A-3	Esc. Prim. Bairro Piscatório	A-2130 a A-2787

Sendo certo que o leitor mais avisado já deve estar prevenido com as informações exactas que lhe dão de permitir cumprir, sem problemas, o seu direito de votar mas porque alterações houve em relação às últimas eleições, deixamos-lhe, aqui, uma

“BAN” na Baía no comício do PSD

O Partido Social Democrata (PSD) vai realizar amanhã, sexta-feira, a Festa Laranja - comício de encerramento da “distrital de Aveiro” - na praia da Baía.

A festa terá início às 20 horas, com a intervenção do cabeça de lista, Pacheco Pereira e de outros candidatos.

À chegada dos candidatos actuará a Escola de Samba Juventude Vareira e, pelas 21 horas, será a vez dos BAN.

FREGUESIA DE ANTA		
Secção N.º	Local	N.º Inscr.
1	Junta Freguesia (Velha)	1 a 1398
2	Junta Freguesia (Nova) - Cave	1399 a 2713
3	Junta Freguesia - Salão Nobre	2714 a 3982
4	Junta Freguesia - Biblioteca	3983 a 5262
5	Tuna Musical	5263 a 6433
6	Ass. S.M.F.F. S. Francisco Assis	6434 a 7571
7	Salão Paroquial	7572 a 8630
8	Junta Nova - Ent. pela Residência Paroquial	8631 a 9589

FREGUESIA DE PARAMOS		
Secção N.º	Local	N.º Inscr.
1	Esc. Prim. Corredoura	1 a 1046
2	Esc. Prim. Bouça	1047 a 2101
3	Esc. Prim. Bouça	2101 a 3010
4	Junta de Freguesia	3011 a 3729

FREGUESIA DE GUETIM		
Secção N.º	Local	N.º Inscr.
1	Esc. Prim. Guetim	1 a 854
2	Esc. Prim. Guetim	855 a 1597

ajudinha.

Em primeiro lugar, é conveniente saber que todas as secções de voto do concelho abrem às 08,00 horas e encerram às 19,00 horas se antes não tiverem votado todos os inscritos na secção.

Socialistas em festa/convívio no estacionamento da feira

O Partido Socialista (PS) vai realizar, na próxima sexta-feira, dia 29, pelas 21 horas, uma festa/convívio no parque de estacionamento das camionetas, junto à feira.

Haverá música com José Reza, Duo Marco e Manuel, e com José Manuel Batista, e intervirão os candidatos José Mota, Antero Gaspar e Rosa Maria Albernaz.

Em jantar-convívio do PP Paulo Portas criticou «euro-entusiasmo» do PS e PSD

Paulo Portas foi o principal cabeça de cartaz do jantar promovido na última quarta-feira pela Comissão Política Concelhia de Espinho do Partido Popular, no Hotel PraiaGolfe. O cabeça de lista do PP pelo distrito de Aveiro, fazendo jus ao que tem sido uma constante na campanha, atacou violentamente os seus principais opositores políticos, com uma única excepção: Carlos Candal. Paulo Portas recusou responder à letra às acusações que lhe foram dirigidas pelo deputado aveirense, argumentando que «não responde a provocações e grosserias».

Os dez anos de «cavaquismo» foram escarpados pelo candidato popular que revelou a vasta assistência que o escutava atentamente pretender «seguir na política a mesma atitude enveredada no jornalismo: dignidade, respeito, determinação... e vontade de desmontar polémicas».

Em seguida, empunhou a questão europeia para dizer que «o PP, ao contrário do que dizem os outros partidos, não está contra Portugal na Europa; queremos é defender os interesses portugueses na União Europeia (UE), o que é bem diferente». Posição bem diferente, no entender de Paulo Portas, assumem os principais partidos portugueses. Para o cabeça de lista do PP por Aveiro, «PS e PSD, os nossos euro-entusiastas, querem estupificar as pessoas: aceitam as desgraças como inevitabilidades, quando a política é um acto de vontade, na qual não há lugar para os resignados».

O chamado «voto útil» foi outro das críticas feitas por Paulo Portas aos seus principais alvos políticos: PS e PSD. «Onze dos quinze países que integram a UE, não possuem governos com maioria absoluta, mas nem por isso deixam de registar taxas de crescimento superiores à portuguesa», sustentou.

No rol das medidas a tomar caso o PP integre o futuro governo, Paulo Portas apontou o cancelamento da Expo 98 («Se o Japão tomou idêntica medida, por que motivo Portugal irá gastar algumas centenas de milhões num projecto que se prevê ruinoso para o país?», perguntou) e a entrega da TAP a uma gestão profissional.

Manuela Silva no jantar da CDU realçou a força e a unidade da coligação

A CDU reuniu na 6ª feira passada, num restaurante da cidade, em jantar de apoio aos seus candidatos a deputados por Aveiro.

O jantar foi “presidido” por Manuela Silva, cabeça de lista pelo nosso distrito, que na circunstância se fazia leadeira pelos 3 candidatos de Espinho, António Gaio, Joaquim Almeida e Fausto Neves; presentes muitos militantes daquela coligação.

Aos discursos pontificaram, primeiro, António Gaio que dirigiu alguns ataques ao PP de Manuel Monteiro, relevou, como exemplo, o bom trabalho dos autarcas CDU e combateu o voto útil no PS, que útil seria na coligação para puxar os socialistas, que tem tido práticas de direita, para a esquerda; e em segundo e a fechar Manuela Silva.

O discurso da nº um, talvez pelo ambiente restrito em que se situava, foi, na nossa opinião, pouco elocuidoso.

Começou por não valorizar, especialmente a sua pessoa enquanto candidata primeira, que qualquer dos outros o poderia ter sido - afirmou - e, de seguida abordou questões relacionadas com o trabalho.

No final pedimos-lhe que comentasse a atitude de Carlos Candal para com ela durante o debate na RGA e que nós demos à estampa.

Disse Manuela Silva:

- Carlos Candal, desde a pré-campanha tem vindo a manifestar algumas dificuldades em dialogar com as pessoas e dado mostras de arrogância. Não demos particular importância ao seu comportamento.

Diremos que foi deselegante e a sua atitude só lhe ficou mal a ele. Quanto ao “percurso” de afrontamento pessoal que escolheu, o problema é dele e cabe aos eleitores fazerem o seu julgamento.

Perguntámos-lhe se ficaria decepcionada se não fosse eleita. Sorriu à questão e respondeu-nos:

- Decepção nenhuma! Nunca será uma decepção pessoal; vivo isto de uma forma colectiva.

- Mas gostava de ser eleita...?

- Não é uma questão de gostar. Eu penso que era importante para o distrito e para as pessoas. Não penso servir-me do lugar em proveito próprio.

TRESPASSA-SE

Estabelecimento de Materiais de Construção Em Espinho

Telefone, 72 35 25 ou 72 31 66

PRECISA-SE

• Empregados(as) de Mesa
• Ajudante de Cozinha
para Restaurante/Bar a abrir brevemente.

Resposta a este jornal ao nº 8204

«Defesa de Espinho» - 3313 - 95/09/28

ESCOLA PREPARATÓRIA SÁ COUTO (013-A)

AVISO Nº 3/95/96

No prazo de 29 de Setembro a 6 de Outubro inclusivé, encontra-se aberto concurso para admissão de Pessoal Contrato a Termo Certo a terminar em 31 de Agosto de 1996.

- Ajudante de Cozinha
- Horário Semanal de 40 Horas
- Vencimento líquido (índice 120) Esc. 59.200\$00
- Subsídio de Refeição (592\$00) por cada dia de serviço efectivamente prestado.

Outras informações encontram-se afixadas no átrio desta Escola.

Espinho e Escola Preparatória de Sá Couto, 27 de Setembro de 1995

O Presidente do Conselho Directivo,
Lic.ª Noémia dos Santos Guedes Brogueira
PQND - 3.º Grupo

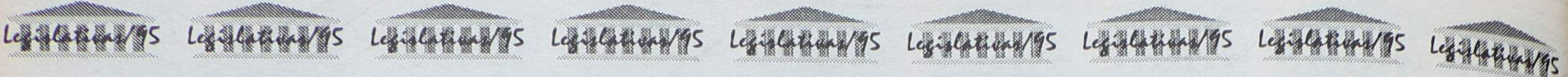

Dar a volta a isto! CDS/PP: O voto da esperança

O distrito de Aveiro é portador de assimetrias e contrastes que se têm vindo a agravar, na última década, mercê da política de direita do governo PSD, responsável pela acentuação de desigualdades e injustiças sociais gritantes.

Se por um lado o distrito é um dos mais industrializados do país, um dos que apresenta maiores índices de rendimento, por outro lado a média salarial dos trabalhadores por conta de outrem (mais de 70% da população activa), continua inferior à média nacional. O horário médio do trabalho ultrapassa as 40 horas; tem aumentado o desemprego, que atinge percentagens bastante superiores à média nacional em seis dos dezaneve concelhos do distrito, com destaque especial para Castelo de Paiva e Estarreja, devido a um processo acelerado de destruição do tecido produtivo (Minas do Pejão e indústria química, respectivamente).

Também Espinho tem sido alvo desta política de direita que se pode constatar em inúmeras situações, das quais destaque o encerramento de duas importantes empresas ("Progresso" e "Fontes") e diminuição de trabalhadores em muitas outras, como a "Fosforeira" e a "Corfi".

Continuam por resolver velhos problemas, constantemente adiados e alvo de estudos e mais estudos sem concretização efectiva, como é o caso da defesa da costa e das populações ribeirinhas do avanço do mar, bem como a drenagem e despoluição da Lagoa de Paramos, que corre riscos, caso não sejam tomadas medidas imediatas, de ser totalmente irremediável.

É também consequência da política de direita a situação dos pescadores, e outros trabalhadores de bordo, que não possuem qualquer legislação contratual que os defenda, a destruição da nossa frota pesqueira longínqua, que lançou no desemprego muitos pescadores e enfraqueceu a economia nacional e distrital; as dificuldades e restrições ao uso das artes tradicionais de pesca, como a arte da xávega

e majoeira, em nome de normas comunitárias.

Esta política do PSD, responsável pela crise económica e social, tem de facto servido para a reconstituição dos grandes grupos económicos, à custa de acrescidas dificuldades para a generalidade da população. Tem favorecido a concentração de riqueza nas mãos de uns poucos e o empobrecimento de muitos, nomeada-



mente a diminuição do poder de compra da generalidade dos portugueses.

No momento em que os eleitores são chamados, através do voto, a decidir sobre o futuro do país, é importante que se clarifiquem opções políticas, para que se possa avaliar propostas e não promessas, trabalho e não demagogia.

É preciso a mudança!

Tal mudança implica uma nova política económica e social que rompa efectivamente com as orientações monetaristas da União Europeia e os critérios de convergência nominal de Maastricht. Implica ainda renegociação das políticas comunitárias destrutivas do nosso tecido produtivo, nomeadamente a política agrícola e a política das pescas. Implica a opção por uma Europa que respeite a diversidade, a autonomia dos estados e a especificidade das suas economias.

No ponto de vista interno, uma nova política implica, por exemplo, alterações fiscais e cambiais que visem a dinamização do sector produtivo e uma melhor redistribuição da riqueza. Implica mais emprego, melhores salários, melhores pensões de reforma, fundamentais para a elevação da jus-

tiça social, aumento do poder de compra dos portugueses, dinamização do mercado interno e da produção nacional.

Implica mais e melhor educação, investindo numa escola pública de qualidade, desde a educação pré-escolar ao ensino superior, elevando o nível de preparação profissional, social e cívica dos jovens. O ensino não pode continuar a ser uma via para o desemprego mas sim um caminho para o desenvolvimento.

No que ao distrito diz respeito, uma verdadeira mudança de política é fundamental para a recuperação de todos estes anos de crise e de distorções de toda a ordem.

Por outro lado, o distrito precisa de quem seja, coerentemente, conhecedor dos problemas, interveniente e combativo. Na última legislatura, foi praticamente nula a intervenção dos catorze deputados do PSD, do PS e do CDS/PP, eleitos pelo círculo eleitoral de Aveiro.

Amajor parte deles são mesmo desconhecidos dos eleitores. O que fizeram? Que propostas defenderam sobre o distrito? Que relação estabeleceram com os eleitores? Que contas prestaram do seu trabalho?

Pelo conhecimento que temos dos problemas do distrito e das aspirações das suas gentes, pela nossa intervenção social e cívica permanente, pelas provas dadas da nossa combatividade e sensibilidade social, entendemos ser fundamental a eleição novamente de pelo menos um deputado da CDU, no distrito de Aveiro.

O voto na CDU é duplamente útil. Ajuda a concretizar uma nova política para o país, contribuindo para colocar em minoria a direita (PSD e PP) na Assembleia da República. Por outro lado, elege deputados conhecedores da região que não poupam esforços na defesa dos interesses mais legítimos das populações.

É possível novamente a eleição de deputados da CDU pelo círculo eleitoral de Aveiro. Está nas mãos dos eleitores, a 1 de Outubro, através do voto, dar a volta a isto - votando CDU.

Maria Manuela Silva
(Cabeça de lista da CDU por Aveiro)

Aceitei o convite do dr. Manuel Monteiro para ser candidato do CDS/PP por um conjunto de razões, não sem antes verificar que, neste distrito de tradição liberal, o essencial da nossa mensagem política estava inscrito na realidade económica e social. Foi, portanto, com enorme orgulho que aceitei este combate leal por uma mudança política em Portugal, acompanhado pelos homens e mulheres de excepção - gente sã, trabalhadora e com esperança - que constitui, desde sempre, a força do CDS/PP nestas terras onde o partido foi sempre bem acolhido e tem autarcas de primeira qualidade. Foi, também, com humildade que lancei mãos à obra. Desde o dia da minha declaração de candidatura, percorri os dezaneve concelhos, tão diferentes uns dos outros, muitas vezes freguesia a freguesia; ouvi, os autarcas, as mesas das Misericórdias, as corporações de bombeiros; visitei empresas, lavouras e comércios; a ninguém perguntei de que partido era, a todos garanti a minha dedicação e o meu trabalho para fazer um Portugal mais soberano e mais próspero. Sinto-me hoje á vontade para representar o distrito de Aveiro, olhando tanto interior como litoral.

O que fiz no jornalismo é conhecido de muitos. Procurei a verdade, denunciei a corrupção, assumi responsabilidades. Podia ter ficado comodamente nessa profissão, apenas numa atitude crítica, beneficiando de um sucesso construído com sangue, suor e lágrimas. Como já referi algumas vezes, a política não me pode dar nada que eu não tenha já; mas acredito que posso dar à política algo que nem sempre a caracteriza - **convicção**. É por isso que dou a cara por um líder em cuja frontalidade acredito, o dr. Manuel Monteiro, e por um discurso político que me parece o único capaz de quebrar o enguiço da política

portuguesa. PSD e PS, ao nível dos seus dirigentes, tornaram-se demasiado parecidos para que faça sentido escolher um ou outro. É tempo de mudar e creio firmemente nisto: se o PSD merece ser castigado, nessas circunstâncias, o voto no CDS/PP é o único que vale a pena.

Nos últimos quatro anos, Portugal não foi bem governado. A política económica, definida por Bruxelas e aceite por políticos que não souberam defender-nos, teve péssimos resultados: a produção está a cair todos os meses, o rendimento dos lavradores portugueses diminuiu abruptamente, o desemprego chegou a casa de 450



mil portugueses. Ao nível da política agrícola, o Governo vendeu o período de transição dos nossos produtos, deixando os lavradores sem qualquer protecção, em concorrência desleal com lavradores de outros países que pagam juros, a electricidade e as máquinas mais baratas.

O resultado foi uma invasão de produtos estrangeiros que prejudica gravemente a nossa gente. É para mudar a política económica - as nossas empresas e os nossos empregos são bem mais do que a tal moeda única - que me candidato. Contem comigo para defender o interesse nacional.

Uma palavra, também, para os jovens. O CDS/PP é hoje liderado por um político da nova geração, cheio de força e determinação, com as ideias muito claras e os valores bem

seguros. Creio que a subida do CDS/PP, por todos anunciada e por alguns temida, tem muito a ver com os jovens. A calamidade dos últimos anos foi a política de educação: 5 ministros em 5 anos, cada qual a desfazer a obra do anterior, uma queda preocupante da qualidade e do rigor na escola. Os jovens também foram vítimas do desemprego e mártires da droga. Hoje, 15 em cada 100 jovens não encontra emprego: é por isso que o CDS/PP quer virar o sistema de ensino para o mercado de trabalho, o que actualmente não sucede, porque o país pede profissões e a escola só oferece «canudos».

Hoje existem 170 mil toxicodépendentes, o que significa que a droga se tornou um problema nacional prioritário, na medida em que está a corroer as famílias, destruir os jovens e é, muitas vezes, vendida à porta da escola. É por isso que o CDS/PP, se tem compreensão humana por aqueles jovens que estão dependentes do inferno da droga, não tem contemplações com os traficantes de droga. Queremos, portanto, um aumento de penas significativo para esse crime, ao contrário do que fizeram o PS e o PSD, que baixaram as penas dos traficantes. Queremos, também, um maior controlo de fronteiras, para que a droga não entre em Portugal à vontade, como agora sucede; e defendemos uma política económica que dê aos jovens oportunidades de trabalho.

É hora de mudar. Não vai haver maioria absoluta de nenhum partido. Por isso, o voto no CDS/PP vale por dois. É o voto que vai contar. Quantos mais deputados elegermos, maior será a mudança. Conosco, convosco, é possível fazer um Governo diferente. Não prometemos oásis nem mundos e fundos. Prometemos trabalho que é a fonte verdadeira da riqueza das nações.

Paulo Portas
(Cabeça de lista do PP por Aveiro)

ASSISPEÇAS

Comércio de Componentes p/ Video e TV

José Manuel Santos Granja

Rua 26 Nº 655 (atrás do Tribunal)
Tel. 72 88 97 - Fax 731 24 89

4500 ESPINHO

FÁBRICA DE MÁRMORES E GRANITOS DA TABUAÇA

VITORINO LOPES DA CRUZ, SUCRS., LDA.

LUGAR DE ESPINHO - S. FÉLIX DA MARINHA
VILA NOVA DE GAIA
APARTADO 205 - 4503 ESPINHO CODEX
TELEFONE 720565



FUNDADA EM 1897

Clinica Médica Dentária

Dr.ª Rosa Neves

e
Dr.ª Leopoldina I. Santos Tavares

Acordos com: ACASA E CGD
Rua 23 nº 773 - 1º esq - Espinho
Telef: 72 01 16

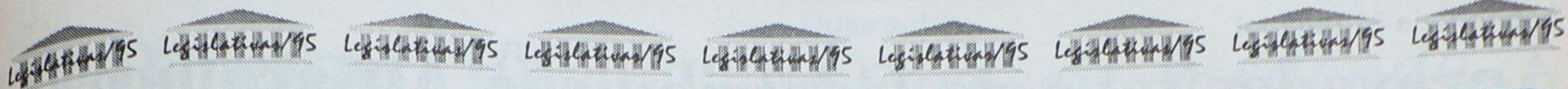

Uma nova maioria - os portugueses sabem o que querem

O PS é portador de um projecto de mudança, de uma nova visão do futuro de Portugal e dos portugueses, com a determinação de construir uma **nova maioria** e um **novo governo**. Sabem os portugueses que os próximos anos serão difíceis. Não só pela herança pesada deixada pelos erros e incompetência do PSD, mas também pelos desafios que nos coloca um mundo em constante e acelerada mudança. Se é verdade que, desde logo, a mudança no exercí-

gogia fácil. Antes assenta na credibilidade e sustentabilidade das propostas que fazemos e na competência e empenhamento das equipas que apresentamos. As propostas que apresentamos no Programa Eleitoral de Governo que apresentamos aos portugueses foram preparadas e debatidas ao longo de mais de um ano, de forma aberta e participada por milhares de socialistas e de independentes, num processo vivo e transparente como nenhum outro partido fez até hoje

idade vital de integração. Para o PS e para a **Nova Maioria** a participação plena na União Económica e Monetária é uma condição indispensável para que Portugal possa enfrentar o novo século em melhores condições de competitividade e, portanto, para que a sociedade portuguesa possa ser mais rica, solidária e justa. Queremos uma democracia com mais qualidade! Queremos mais igualdade de oportunidades para todos! Queremos uma efectiva

solidariedade para os que menos têm e mais sofrem! Queremos dar à Educação e à Formação dos portugueses, em especial dos jovens, a máxima prioridade. Queremos um desenvolvimento económico **ao serviço das pessoas**, com emprego, melhores condições de vida e efectiva realização pessoal!

É preciso que os espinhenses, tal como o fizeram nas últimas eleições autárquicas, dêem ao Partido Socialista a possibilidade de formar um governo maioritário para mudar as políticas que o PSD pôs em prática nos últimos quatro anos com tão maus resultados para o país. Aliás, só o PS teve consideração pelos espinhenses ao integrar nas suas listas, em lugar elegível, dois candidatos.

José Mota
(Candidato nº2 pelo PS em Aveiro)

Porquê votar PSD

Porquê votar PSD? No seu melhor, o engº Guterres é uma versão deslavada das soluções que o PSD já apresentou há 10 anos e que só parecem novidade porque só agora o PS as defende. Sem convicção, por mimetismo. No seu pior, é a "mesma velha história": confusão de políticas, falta de firmeza nos

dade, de ressentimentos, e disfarçando uma política que a nada aspira do que saltar para qualquer dos "tachos" dos cartazes do PP. Uma política de puro oportunismo, na razão directa da empáfia moralista. No seu melhor é igual ao seu pior. Porquê votar no PSD? Só porque os outros não servem? Bem, o mal me-

te muito capaz e incompetentes.

Mas naqueles corredores do Coliseu estava a Força, talvez a única força política que o Portugal profundo gerou depois do 25 de Abril: que vai das estradas rurais de Arouca aos salões de Cascais, que têm uma história e uma tradição e, acima de tudo, uma cultura que mergulha no modo de ser dos portugueses. Foi o que se viu no Congresso, por isso o país esteve até altas da noite a ver. A ver-se.

A diversidade natural do PSD torna-o uma força integradora e não um factor de divisão. A sua composição social dota-o de um dinamismo sem paralelo e torna-o capaz dessa coisa difícil: fazer reformas. Não é por acaso que essa força con-



seguiu produzir Sá Carneiro e Cavaco Silva, conseguiu ser o partido-chave do desenvolvimento em democracia, subverteu o sistema eleitoral para gerar maiorias que permitissem governos fortes e reformas profundas. Não é também por acaso que nestas eleições apresenta os melhores candidatos, o melhor programa, e o mais capaz candidato a primeiro ministro. Porque é o PSD.

José Pacheco Pereira
(Cabeça-de-lista do PSD por Aveiro)

objectivos, promessas, despesismo, subsídios, e uma arrogância que estalaria a 2 de Outubro. Com o PS o país ficará "à balda", porque é assim que o PS é. O país deixará de contar os tostões porque o engenheiro acha que "entram" milhões. O resultado, a curto prazo, é Portugal passar ao pelotão de trás da União Europeia.

O dr. Monteiro no seu pior é o que se sabe: demagogia da mais perigosa, feita de medos, dos complexos de inferiori-

nor já não é assim tão pequeno argumento. Mas não é pelo mal menor. Recordem-se do Congresso. Também havia lá de tudo: o melhor e o pior, o clientelismo e o compadrio ao lado da seriedade e honestidade no exercício de cargos públicos, a alegria de fazer política com a esperança de um emprego via de ser qualquer "coisa" no partido, políticos corajosos e burocratas, pessoas que têm uma visão modernizadora para Portugal e tecnocratas, gen-



cio do poder se justifica pela essência própria da alternância num sistema político democrático, o que já de si é particularmente relevante, a aposta na mudança que propomos às portuguesas e aos portugueses não é um "salto no escuro" nem um exercício de dema-

em Portugal. Não temos dúvidas de que a vitória deste desafio constitui condição da própria afirmação futura de Portugal como nação independente e soberana num mundo cada vez mais caracterizado pelas interdependências e pela necessi-

Tele-Rocha

Projectos-instalações de gás
Móveis e Electrodomésticos
Cozinhas por medida

Rua 24 - 771 - Tel. (02) 721612
Secção de gás - Rua 31, 469 - ESPINHO
Telef. (02) 720325 - Fax (02) 7310436

CLÍNICA DE MEDICINA DENTÁRIA

Acordos com : PSP, ACASA, CGD, EDP, SAMS, PHILIPS
Dr. Jorge Pacheco - Dr.ª Eva Pacheco - Dr.ª Palmira Castro
Dr.ª Cristalina Aguiar - Dr.ª Paula Amorim
Dr. Horácio Monteiro da Costa - Cirurgia Estética - Maxilo Facial
ORTOPANTOMOGRAFIA, TELERRADIOGRAFIA, IMPLANTOLOGIA,
ORTODONTIA (fixa e removível), PRÓTESE (fixa e removível)
Rua 8 n.º 381-1.º • 4500 ESPINHO • Telef. 722718

LUSOTUFO

TAPETES CARPETES ALCATIFAS

Telefones Geral: 751760 Contabil.: 751894
Exportação: 751860 Encomendas: 751911
Telex: 22243 ROLAS P * Fax: 751164 CORTEGAÇA

Assembleia Municipal

Aprovadas taxa da Contribuição Autárquica (1,2%) - "Sucata" da Cavada Velha (de novo) deu muito

Três assuntos tratados na última reunião da Assembleia Municipal havida na quinta-feira da semana passada merecem especial destaque: Taxa da Contribuição Autárquica, Derrama e uma recomendação sobre um parque de sucata existente na Cavada Velha em Anta; os dois primeiros pelos efeitos no bolso do contribuinte afectado pelos ditos e o último pela larga polémica que o envolveu e que, na Assembleia deu lugar a uma agitação desusada que envolveria parte de uma assistência que se pode considerar significativa, principalmente em habitantes daquele lugar

Contribuição autárquica

Em um de Agosto do ano corrente, em mais uma das

suas reuniões ordinárias, o executivo municipal aprovou, por unanimidade, a proposta de Rolando de Sousa que fixava em 1,0% do valor tributável dos prédios urbanos situados no território do município de Espinho a taxa da Contribuição Autárquica a arrecadar no ano de 1996.

Até ao ano em curso essa taxa podia variar entre 1,1 e 1,3% e a que foi aplicada em 1995 foi a intermédia de 1,2%. A Lei 39-B/94 de 27 de Dezembro do ano passado determinou que os valores possíveis a aplicar a partir do próximo ano se situem entre 0,8 e 1,0%.

A decisão do município de Espinho, que partiu da Câmara e teve que receber o beneplácito da Assembleia Municipal, onde a proposta do executivo passou com 14 votos favoráveis (PS + CDU

+ PP + PSN), 2 votos contra de vogais do PSD e 4 abstenções de elementos do mesmo partido, vai ser comunicada à Direcção-Geral das Contribuições e Impostos que a executará.

Pela votação da Assem-

70º Aniversário do alargamento do concelho

Penso que poderíamos ir mais longe e reflectir sobre as condicionantes geográficas do concelho de Espinho...

(Correia de Araújo)

bleia foi quebrada a unanimidade do executivo. A explicação poderá estar contida nos discursos de intervenção de alguns deputados municipais.

Jorge Carvalho, da CDU explicou da seguinte forma o sentido de voto da Coligação Unitária: *A aplicação da taxa de 1,0% resultará numa arrecadação um pouco superior à anterior quando era aplicada a taxa de 1,2% porque, segundo a Lei, aquela será aplicada aos prédios reavaliados e essa reavaliação para os anteriores a 1998 é de 30%; se fosse aplicada a taxa de 0,9%, então, a Câmara receberia menos. Não costumamos votar a taxa*

mais elevada; fazemo-lo este ano a título excepcional, considerando o elevado volume de investimentos que a Câmara se propõe fazer ou estão em curso. No próximo ano se verá mas a nossa intenção é baixar para os 0,9%.

Correia de Araújo verteu uma posição semelhante: *Sempre apoiámos e votámos uma taxa média. Votamos, transitoriamente, este ano, a taxa mais elevada de 1,0% considerando os argumentos da Câmara. Se o executivo está empenhado num esforço notável de investimentos entendemos que os espinhenses também devem participar desse esforço.*

Amadeu Morais utilizou quase, exclusivamente a primeira pessoa do singular (eu) quando se dirigiu à Assembleia. Não manifestou grande vontade em alinhar pelos 1,0% propostos, que na sua opinião representariam um acréscimo substancial na

contribuição dos espinhenses, considerando que a reavaliação de 30% afectando todos os prédios urbanos anteriores a 1988 traduziriam um considerável aumento na contribuição autárquica. Estaria disposto a votar uma proposta de 0,9% que na sua opinião dariam uma receita muito próxima dos 1,2% anteriores e, afirmou, o PSD não se escandalizaria em votar a proposta da Câmara se ela viesse documentada em números. Sugeriu, em consequência, que os trabalhos da Assembleia fossem interrompidos até que o executivo fornecesse os dados pretendidos.

Não colheu aceitação da parte dos deputados municipais, acabaria por entrar em

ve de acordo com a taxa.

A votação foi a que já referimos; saibam os contribuintes espinhenses - os não isentos por este ou por aquele motivo - que, embora a taxa da contribuição autárquica tenha baixado, não verão a sua contribuição diminuir. Concluídas as actualizações do rendimento colectável dos prédios urbanos, uns pagarão, sensivelmente, o mesmo (poucos) mas a maioria deverá pagar mais.

Para a Derrama são 10%

Não era prática no município de Espinho o lançamento de uma derrama. Não era até ao ano passado.

Então e conforme os leitores hão-de estar recorda-

"Sucateira" de Cavada Velha

Uma solução para aquela actividade industrial exigirá algum tempo e não é fácil...

(Rolando de Sousa)

"conflito" com Rolando de Sousa a propósito das isenções e, na votação esteve contra.

Jorge Pina, falou pelo PSD e foi "terra a terra" nos seus argumentos: *- O documento - a proposta de 1,0% - foi estudado e concluído na Câmara e todos os partidos votaram a favor. Manifesto a minha solidariedade com a votação unânime em geral e com o vereador (Rolando de Sousa) que nos representa (ao PSN) em particular.*

O PS, naturalmente este-

dos e sob proposta da Câmara (4 a 3 que Camarinha Lopes, Gaioso Vaz e Casal Ribeiro votaram contra, este com o argumento de que a derrama era mais um encargo a onerar o comércio em época de recessão...) em 50 minutos de discussão a Assembleia apoiou a dita proposta e o novo "imposto" municipal foi lançado e terá rendido perto de 40 mil contos para os cofres municipais - dizemos "terá" com base nas informações de Rolando de Sousa que confessou que



ESTAÇÃO DE SERVIÇO

- Lavagem Manual
- Lubrificação e mudanças de óleo
- Serviço de Pneus
- Você merece o nosso melhor
- Nós merecemos o seu automóvel
- Ele vai agradecer-nos
- Brindes aos primeiros 100 clientes

R. Industriais, 217
S. Félix da Marinha
(Ao Monte Lírio)

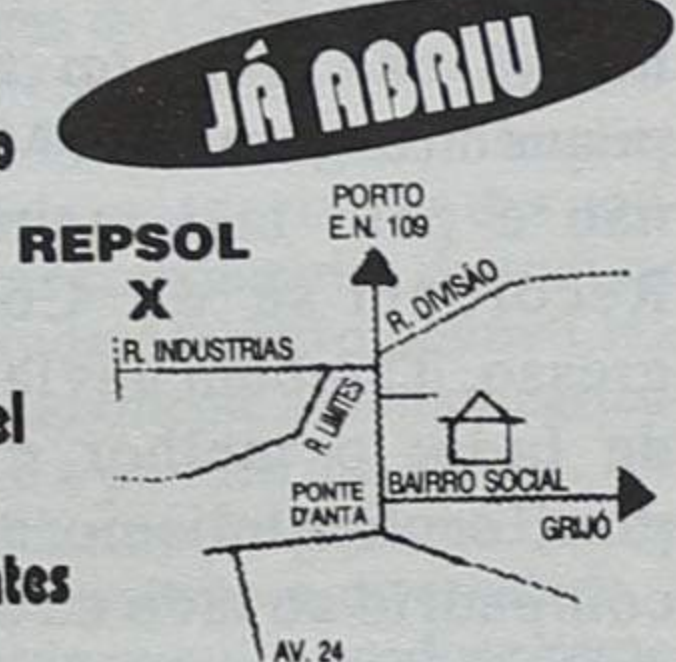

☎: (02) 7311095
FAX: (02) 7311096

MÉDICOS DENTISTAS

**JORGE FERREIRA
BRUNO MORRIS**

SAMS, ADSE, CGD

Telefone, 728693

Edifício S. Pedro - Sala W - Rua 23, n.º 174

CENTRO BRITÂNICO DE ESPINHO

Rua 19, N.º 833/855 - Sala G - 4500 ESPINHO - Telef. 728517

DE
LAURA EMÍLIA DE MIRANDA FERRAZ MAGALHÃES e RÓGERIA VIEIRA PINTO GOMES
«Mrs. MAGALHÃES» «Mrs. GOMES»

ABERTAS INSCRIÇÕES

NÍVEIS LECCIONADOS

INICIAÇÃO = INTERMÉDIO = AVANÇADO

Início das aulas dia 2 de Outubro

Exames oficiais pela Universidade de Cambridge
F. C. E. = First Certificate in English
C. P. E. = Certificate of Proficiency in English



LUIZ MEGRE BEÇA & CA., LDA.

CORRETORES DE SEGUROS

(Inscritos no Instituto Nacional de Seguros)

ESPECIALIZADOS EM SEGUROS INDUSTRIAIS, INCÊNDIO E LUCROS CESSANTES

LARGO ENG.º ANTÓNIO DE ALMEIDA, 70-8.º • PORTO
Telef. 6000089 • Teleg. ORUGES • Telefax 6000088 • Telex 24951 LUMBE P

10%) e Derrama (10%) que falar

ainda não há números finais, que a coisa tem andado um tanto ou quanto embrulhada. Não era prática que a ela se opunha, por falta de tradição - dizia - o vereador responsável pelas finanças

considerando que a Câmara tem em curso investimentos de grande interesse social, nomeadamente nas áreas de habitação social, infra-estruturas viárias e equipamentos de índole edu-

Contribuição autárquica

A CDU não costuma votar a taxa mais elevada; fá-lo este ano a título excepcional, considerando o elevado volume de investimentos da Câmara...

(Jorge Carvalho)

espinhenses, Valdemar Ribeiro e outros.

Passou a ser e na mesma percentagem máxima do ano passado: 10% da colecta do imposto sobre o rendimento das pessoas colectivas. A colecta é o imposto sobre os lucros de exploração das empresas comerciais e industriais (o antigo imposto de comércio e indústria) e os 10% são calculados com base nessa percentagem de lucros pelo que, quem não apresentar lucros não tem colecta nem derrama.

Na mesma reunião em que foi aprovada a taxa da contribuição autárquica, deliberou o executivo, por maioria de votos - Camarinha Lopes continuou a votar contra e Gaioso Vaz ficou-se pela abstenção, enquanto que o outro vereador "contra", Casal Ribeiro, passou do "não" ao "sim" - aceitar a proposta de Rolando de Sousa, que argumentava na dita: Con-

cativa e turística; considerando que o produto da cobrança da derrama constituirá uma importante fonte de financiamento - tudo no dizer daquele autarca - melhoramentos urgentes.

A Assembleia Municipal, na sua maioria, aceitou os argumentos avançados pelo executivo e confirmou a derrama: votaram a favor 15 vogais (do PS, da CDU, do PP e do PSN); foram contra

5 vogais do PSD, enquanto que 3 do mesmo partido se situaram na abstenção.

Os argumentos dos principais intervenientes na dis-

justifica a manutenção da derrama; sempre defendemos o seu lançamento, independentemente do peso que possa ter no erário municipal.

Amadeu Moraes: - Somos contra - este "somos" foi relativo, conforme se pode concluir da votação - a derrama que é mais um encargo para os cidadãos espinhenses que já pagam o IRC e nem o que se arrecada com ela o justifica, mesmo considerando os argumentos avançados pela Câmara; ainda se fosse uma receita importante...

Jorge Pina: - Nós, PSN, aprovamos a derrama proposta pela Câmara, considerando os objectivos enunciados.

Correia de Araújo: - Como no ano transacto estamos de acordo com a derrama. Se é pouco aproveitada-se o pouco; se é muito aproveita-se o muito.

Consideramos este imposto elitista porque são muito poucas as empresas que dão lucros e as que dão lucros podem pagar.

Consideramos relevan-

Derrama

A derrama é mais um encargo para os cidadãos espinhenses que já pagam o IRC e nem o que se arrecada com ela a justifica...

(Amadeu Moraes)

cussão da matéria foram os seguintes:

Jorge Carvalho: - Nós, CDU, entendemos que se

tes, também, os objectivos propostos pela Câmara.

Carlos Gaió: - Consideramos a derrama um instrumento financeiro que, estando ao dispor dos municípios, deve ser utilizado quando, como no caso de Espinho, se justifica.

A sucata em Anta

Foi o assunto objecto de

Cont. pág. 12

Duas notas

Aegrescit medendo...

1 - Nas sessões da Assembleia Municipal - como no dia a dia de cada um de nós - acontecem, por vezes, factos em que o provérbio latino - também é referido por Confúcio e consta de todas as línguas e civilizações - em epígrafe, se realiza.

É ou pode ser um *tão só* fortuito e accidental. E mais nada; que às vezes é e outras nem tanto.

Vem este primeiro "um" a propósito de quando estava em discussão a taxa da contribuição autárquica. A "coisa", previa-se, era pacífica: "todo o mundo" aprovava o 1,0% no executivo; e esta a dar mais uns "poses" ou a de 0,9% a trazer menos arrecados, menos uns tostões, não

mentiroso... note bem, que deve ser a última vez que o faz! - em "português suave" como agora se diz.

Ninguém arregaçou mangas ou tirou os óculos; e o respeito na Assembleia não foi quebrado.

Mas, como desde o julgamento de Romeu Vitó - e de antes, e de antes - anda tanta coisa implícita nas palavras escondidas, não nos admira que, às tantas não dê para o torto.

E aí, pior a emenda que o soneto!

2 - Pareceu um vitupério a explosão de Rolando de Sousa, cansado de remoques vários e de vária índolo, de proveniências várias ao não cumpri-



trariam mal ao mundo e a opção não seria de difícil parto.

Só que, Amadeu Moraes quis deixar uma de leão - perdidos os dentes e as garras políticas - e arrastou o pleito para as isenções. Exibiu a lei e fez a sua invocação; para Rolando de Sousa, 15 metros em frente e atento, estribado num libreto que também conteria a Lei.

O deputado do PSD argumentava que, ao tempo da Lei do Orçamento do Estado para 1995, com data de 27 de Dezembro passado, as Misericórdias já estavam isentas de contribuição.

- E se aí diz que não, é mentira - concluiu Amadeu Moraes.

Rolando de Sousa torceu o nariz. E os trabalhos prosseguiram.

Mas, às tantas...

Às tantas e quando calhou, Rolando pediu a palavra e disse, mais ou menos, que citamos de memória:

- Quero pedir desculpa ao dr. Amadeu Moraes mas também quero que ele ma peça a mim. Acabei de verificar que ele tinha razão quanto às Misericórdias... Chamou-me mentiroso... Chamou-me de

mento da Câmara de decisões de fazer cumprir e não faz cumprir:

- ...Mas quem é que cumpre alguma coisa em Espinho!?

Mesmo citando de memória, a exclamação enfática do presidente em exercício não andou muito longe, que o nosso lapso poderá estar no "na Câmara de Espinho" em vez de "em Espinho" e - é possível - no tempo do verbo.

O essencial está lá na frase e foi dito.

Nós não tiramos conclusões apressadas da "explosão" de Rolando de Sousa; nem acreditamos que a afirmação possa reflectir uma prática corrente e sistematizada do executivo.

Isso não; deste ou dos anteriores.

Rolando de Sousa "encheu-se" e "deitou fora".

Uma conclusão diferente - seja de quem for - mesmo no ambiente político que se vive e que se aproveite para atirar à cara... *aegrescit medendo*.

Quantas vezes não é pior a emenda que o soneto mesmo que este tenha sido feito por "A" e aquela por "B"...

JS



NOV. E PAPELARIA ÁVILA

Grande sortido em material escolar, FOTOCÓPIAS A CORES, livros escolares, perfumaria, Prendas e diversos

Rua 30 - Nº 1110 - Tel./fax: 02 - 72 73 46
Frente à Escl. Sec. M. G. Almeida e perto do Hospital

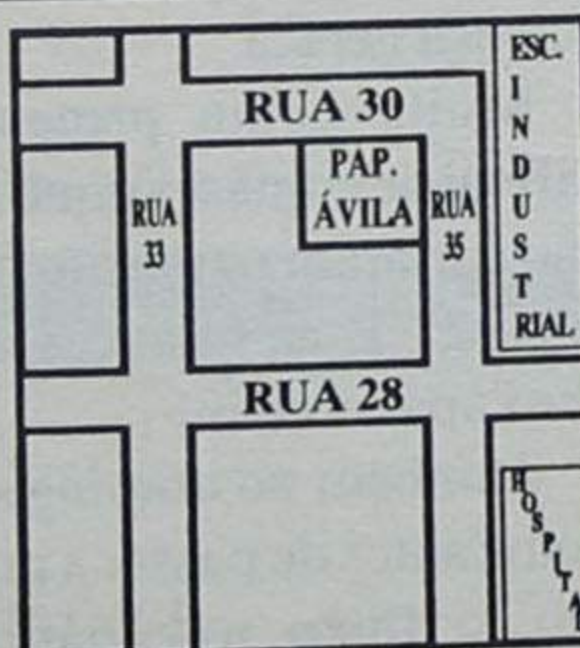

Gabinete de Radiologia de Espinho

DR. JORGE NUNES DE MATOS
DR.ª MARIA DO CARMO VASCONCELOS

Médicos especialistas - Raios X - Ecografia - Mamografia

Consultório: Rua 20 n.º 1436 r/c Dt.º • Telef. 721975
Horário: das 09h00 às 12h00 e das 14h00 às 18h00

DR. ILÍDIO D'OLIVEIRA SANTOS

MÉDICO DENTISTA

ODONTOPEDIATRIA / Ortodontia Fixa / Prótese Fixa

Consultórios:

- Rua 16 (Esquina Rua 19), n.º 545-1.º Dt.º - Espinho - Telef. 722931
- Rotunda da Boavista, 182-2.º H 3 - Porto - Telef. 6007175

Acordo com as entidades: AGASA; CGD; ADSE

Varanda da Costa Verde

Brilhantismo das festas d' Ajuda ofuscado por pequenas falhas



Agostinho Almeida

Já lá vai a época em que as festas em honra de Nossa Senhora da Ajuda ecoavam profundamente no interior beirão, onde se organizavam combóios e autocarros especiais, que transportavam para a Rainha da Costa Verde milhares de pessoas com inquebrantável fé na padroeira de Espinho, para satisfazerem promessas.

Eram tempos áureos de "vacas gordas", em que a Linha do Vale do Vouga funcionava em pleno entre Espinho e Viseu. Hoje, o percurso ferroviário é bastante reduzido, não passando de Oliveira de Azeméis ou de Semada, le-

vando as populações a chorar o abandono daquele popularíssimo meio de transporte que deixou de serpentear as serras beirãs, dando sinal de vida ao interior.

Não obstante esta e outras contrariedades, ainda hoje

existem algumas pessoas nas regiões de Lafões e do Dão que organizam autocarros para estarem presentes nas festas de Nossa Senhora da Ajuda, em Espinho, não prescindindo nunca de um "pulinho" a Arcozel para visitar a santinha

local. Este défice de presenças beirãs não significa, contudo, que a principal festa da cidade de Espinho esteja a perder "clientela", porque como diz a sabedoria popular: *P'rá festa não há perna manca*. Vai daí, o espaço disponível começa a escassear para tanta gente que enche por completo cerca de uma dezena de ruas.

Este ano, porém, apareceram algumas contrariedades que ofuscaram o brilho natural a que estávamos habituados. A Câmara tentou, dentro das suas possibilidades, dar vida ao certame através de apreciável programa de actividades ao longo da semana. Para nós, pecou apenas designá-la "festas do concelho".

Como se sabe, as festas da Senhora da Ajuda sempre foram para a cidade as mais significativas de todas as restantes. Para elas eram canalizadas as maiores verbas, o máximo empenho da autarquia, da confraria religiosa, da comissão de festas e até do próprio armador, o espinhense Castro, surgiam as últimas inovações tecnológicas de iluminação decorativa.

Chamar-se "festas do concelho" só porque as alvoradas de foguetório foram realizadas em simultâneo nas freguesias rurais e na sede do município, e no dia 16 se privilegiou a população da zona piscatória com um conjunto de música para dançar, em

detrimento das restantes freguesias, não cabe na cabeça de ninguém. Até porque ainda há poucos dias terminaram no Bairro Piscatório as festas de Nossa Senhora do Mar, nas quais não faltou a boa música para bailar.

Barracas de tiro e matreco "acampam" na Avenida 8

O principal centro da cidade foi literalmente "invadido" por barracas de matreco, "flippers" e outras diversões saturantes, que teimam instalar-se nesta zona... uma semana antes do dia da festa.

Estes espaços nobres da cidade, segundo a opinião geral, deveriam ser ocupados por outras atracções, como por exemplo, uma feira de artesanato, com barracas uniformes, vendo-se artesãos de várias regiões confeccionarem as valiosas peças que nos dias presentes vão rareando, enquanto que os matreco seriam transferidos para os terrenos na zona da Capela de S. Pedro, logo à frente das outras atracções.

Em simultâneo com as tendas de artesanato, poderiam existir barracas com especialidades gastronómicas dessas mesmas regiões, a exemplo do que tem acontecido noutras localidades.

Barafunda de trânsito de automobilistas inconscientes

A exemplo das festas rurais, este ano pôde ver-se que os automobilistas penetraram como quiseram na zona da festa, demonstrando uma brutal falta de civismo e comodismo desmedido, que muito prejudicou o movimento dos peões, dada a insegurança gerada.

Muita gente protestava: "afinal de contas porque razão não cortaram o trânsito nestas zonas?" E as crianças andavam apavoradas.

Também no domingo, minutos antes de passar a procissão, o fluxo rodoviário era constante em direcção à Rua

23 e o cortejo, a poucos metros deste emaranhado de lata pintada. Nem neste dia os automobilistas procuraram livrar-se dos engarrafamentos, estacionando longe da "confusão", preferindo antes mostrar-se perante a compacta massa humana.

Como o civismo, pelo que se observa, é de baixíssima qualidade, competirá às autoridades reforçar-se convenientemente para punir os infractores!

A tradicional Feira das Cebolas está a eclipsar-se?

Antigamente era célebre e gozava de fama em todo o país da Feira das Cebolas, que tinha lugar na segunda feira imediata ao dia principal das festas. Era um mercado muito concorrido, com dezenas de vendedores e muita clientela, que vinham ao domingo à noite propositadamente para Espinho, ocupando os passeios da Rua 8, entre as ruas 23 e 27. O volume de vendas era enorme, muito embora as mesmas cebolas se vendessem nesse mesmo dia na feira semanal. Mandava a tradição que todos os romeiros levavam para casa uma réstia de cebolas, que reputavam de excelente qualidade.

Actualmente o negócio está bastante enfraquecido, talvez devido às edificações em curso no local, o que leva vendedores e clientes a afastarem-se. Os comerciantes que persistem são apenas meia dúzia, contrastando com algumas dezenas de outrora.

Para salvar esta antiga tradição espinhense, a Câmara terá de estabelecer um plano que vise antes de mais a preservação atempada do terreno destinado ao mercado das cebolas, entre as ruas 25 e 29, no logradouro de aparcamentos poente, como único local disponível, tendo, entretanto, o cuidado de cortar o trânsito no dia do certame e de iluminar convenientemente o espaço.

De outra forma, é mais uma tradição da terra que se perde, por falta de carinho e de apoios.

Espaco TOTAL

Almoços de Trabalho
o espaço certo para o seu almoço

2^a a 6^a feira

Preço p/pessoa: 1000\$00
Prato de carne e de peixe, sopa, bebida e café

Almoços de Família

Sábados e Domingos

Preço p/pessoa: 1500\$00
Prato regional, sopa, sobremesa e café

Praiagolfe Hotel - Tel. 731 33 85

ESPINHO - em frente à PRAIA DA BAÍA

PLANIFICA
REMODELA
E DECORA
O SEU ESPAÇO
TECTOS FALSOS
DIVISÓRIAS

BIPAL

Rua da Fonte - Silvalde
Apartado 509
4506 Espinho Codex
Telefone 720918
Fax 728731



COM OS NOVOS HORÁRIOS É MAIS FÁCIL ENTRAR NA LINHA.

Quem costuma utilizar o comboio como meio de transporte já sabe que os novos horários e todas as outras mudanças que efectuámos, vieram facilitar e tornar mais cómoda a utilização deste meio de transporte. Melhores ligações entre as diferentes linhas, melhores interfaces com outros transportes públicos, maior cadência e maior frequência nas horas de ponta, são apenas algumas destas mudanças que, temos a certeza, vão proporcionar-lhe a redescoberta do comboio como meio de transporte ideal. Para saber tudo o que mudou peça um folheto informativo nas nossas Estações.



Caminhos de Ferro Portugueses

NOVOS HORÁRIOS CP. A MUDANÇA NA HORA CERTA.

Assembleia Municipal

Cont. da pág. 9

uma "Recomendação" da CDU. A dita, incluindo o preâmbulo, rezava assim:

- Em 22 de Maio de 1995, esta Assembleia recomendou, por unanimidade, à Câmara "que accionasse todas as diligências no sentido de que o parque de sucata, indevidamente instalado em Anta, fosse urgentemente retirado".

Todavia, decorridos quase 4 meses, a situação mantém-se e a empresa em causa movimenta-se no sentido de lá manter o parque de sucata.

Por isso e por unanimidade, a Assembleia Muni-

cipal deliberou manifestar a sua preocupação pelo arrastar desta situação e, mais uma vez, recomenda à Câmara que sejam tomadas medidas urgentes para retirar tal parque de sucata.

O parque de sucata em questão fica no lugar de Cavada Velha, em Anta e, há muito está condenado pela Câmara e não será isso que está em causa mas o "arrastar" do problema.

Na data acima referida pela CDU, já a Assembleia condenara a "sucateira" e a Câmara ter-se-á comprometido a arrumar o assunto só não o fazendo porque - disse Rolando de Sousa - hou-

ve da parte do proprietário um convite à Câmara e à Assembleia para visitarem o local além de que uma solução para aquela actividade industrial exigirá algum tempo e não é fácil. Além disso os proprietários da empresa que se denomina "Natários & Carvalho, Lda." enviou ao presidente da A.M um abaixo assinado com cerca de 300 assinaturas de moradores, funcionários e frequentadores do referido parque no qual é afirmado, entre outras, que a laboração no dito não produz qualquer tipo de poluição, pois funciona mais como posto de transferência do que propriamente depósito e a sua localização é perfeitamente isolada do pequeno aglomerado envolvente e não provoca a mínima perturbação ambiental.

O tempo passou e a situação ter-se-á agravado segundo as queixas de moradores que, em officio dirigido ao presidente da Assem-

bleia Municipal e depois de manifestarem o seu direito de cidadãos a uma vida ecologicamente sã, advertem que se aproxima uma época - Outono/Inverno - propícia para a "paragem" no local dos pestilentos fumos provocados pela queima indiscriminada de borracha e plásticos isolantes dos fios condutores eléctricos.

Não se ficou só pelo officio o protesto dos moradores vizinhos da "sucateira". Vieram em força a esta reunião da Ass. Municipal e disseram da sua justiça no período destinado ao público e alguma exaltação houve.

Quando à discussão da recomendação registámos passagens de algumas intervenções.

Jorge Carvalho, que subscrevia o documento, afirmou, nomeadamente: - A não aplicação de uma deliberação não dá bom nome nem à Câmara nem à Assembleia Municipal.

João Félix, presidente da

Junta de Freguesia de Anta: - O processo da "sucateira" também está na Junta e pelas duas bandas - moradores e proprietário. Já me desloquei ao local várias vezes e em dias diferentes e não tenho visto fumos. Aliás o proprietário comprometeu-se a não queimar...

Nesta altura, alguns moradores da Cavada Velha presentes na sala manifestaram-se e o presidente, José Azevedo, teve de pôr ordem.

Carlos Gaio: - Aquela actividade industrial está mal localizada e é ilegal e por isso o PS vota a favor da recomendação.

Correia de Araújo: - Entendemos a posição da Câmara em fazer um compasso de espera e é necessário ouvir ambas as partes, no entanto votamos a favor da recomendação.

E ficou nestes termos o caso da "sucateira" da Cavada Velha.

Na reunião que vimos

relatando foram, ainda, discutidas e votadas por unanimidade uma moção do Partido Socialista que "levou" a Assembleia a manifestar a sua vontade em comemorar, no próximo ano, o 70º aniversário do alargamento do concelho de Espinho, ocorrido a 11 de Outubro de 1926 por proposta do então Ministro do Interior, contra-almirante Jaime Afreixo e que no mesmo programa comemorativo se evoque a figura e obra do Dr. José de Oliveira Salvador e, também uma recomendação do PP sobre a abertura de novos arruamentos nas freguesias que devem ser projectados - foi recomendado com a necessária adequação e qualidade urbanística.

Os trabalhos da Assembleia continuarão no próximo dia 10 de Outubro uma terça feira.

José Sampaio

ALUGA-SE

Espinho - Estação
T2 com garagem

Prédio c/ 2 moradores

Telefone, 72 10 41 (após 20h00)

VENDE-SE TERRENO

Com mais de 5 mil m²
Na Rua da Sebe da Valada
em Esmojães - Anta

Informações pelo telef: 72 12 70 (das 11h às 18 horas)

PRECISA-SE

Empregados p/ loja de molduras
GaiaShopping

Telefone, 72 67 87

VENDE-SE E ACEITAM-SE PROPOSTAS

TORNOS - LIMADORES - CAMIÃO VOLVO de 81 1600 kg, c/ travão eléctrico. Bom estado c/ garantia. CAIXA EM FIBRA para transporte de vestuário, interior em alumínio. Bom estado - 750x300x250.

Contactar: Parque da firma Natários & Carvalhos, Lda.
Rua da Cavada Velha - Esmojães - Anta - 4500 Espinho
Telef. 72 05 71 - 0931 30 45 23 - 0931 52 20 93

PRECISA-SE

PARA TRABALHAR
EM ESPINHO

Jovens sexo masculino/feminino,
para serviço de:

- **Restaurante**
- **Bar**
- **Discoteca**

Contactar telef. 725977 (entre as 18h00 e as 20h00)

D. Maria Teresa Marques de Oliveira

AGRADECIMENTO



A família, vem por este meio, agradecer ao Hospital de Espinho, pessoal médico, enfermagem e demais, todos os cuidados prestados e o carinho dispensado, aquando dos seus internamentos.

PASSA-SE LOJA

C/ 130 m². Renda 20.000\$00 - Valor passe: 12.000 c.
Excelente localização. No centro da Cidade.

Telef. 72 66 70 (horas de expediente)

VENDE-SE

1º andar T4 c/ área de 155 m²
R/C T2 c/ área de 120m² e pátio 47 m²
Garagem privada c/ arrumos
Prédio só com 3 habitações
Rua 16 Nº 1025

Para mostrar no local das 14 às 18 horas

«Defesa de Espinho» - 3313 - 95/09/28

TRIBUNAL JUDICIAL
DA COMARCA DE ESPINHO

ANÚNCIO

1ª Publicação

São citados os credores desconhecidos, que gozem de garantia real sobre o(s) bem(s) (móveis) penhorado(s) ao(s) executado(s) para reclamarem, querendo, o pagamento dos respectivos créditos, pelo produto de tais bens, no prazo de DEZ DIAS, depois de decorrida a dilacção de VINTE DIAS, que se começará a contar da publicação do 2º e último anúncio.

EXECUÇÃO SUMÁRIA Nº 1611/94 - 2º JUÍZO
EXEQUENTE - EUROSPUMA - Sociedade Industrial de Espumas Sintéticas, Lda.

EXECUTADA - MANUEL V. NOGUEIRA, Lda.,
com sede na Rua do Cativo, 18/20, Porto.
Espinho, 19.09.95

O Juíz de Direito,
(assinatura ilegível)
O Oficial de Justiça,
(assinatura ilegível)

Política ignorante

Deus nos acuda!
Fala-se, constantemente, que a campanha eleitoral tem como principal propósito elucidar a população em geral, e os indecisos em particular, mas essencialmente para conquistar votos.

Porém, este ano, temos grandes novidades no que diz respeito à campanha eleitoral, quanto mais não seja, o tipo de linguagem deplorável utilizada pelos nossos futuros deputados. A prova maior reportada ao "Manifesto anti-Portu-

tas em Português Suave", onde as críticas constantes e os insultos frequentes (mais que frequentes), e que se pretendem passar por piropos, que os políticos passam de boca em boca.

Se isto é Português Suave...

A política Portuguesa, não tendo aqui importância qual o partido, tem vindo a descer de nível, tornando-se incrivelmente degradante e decadente.

Como é que estes pretenso deputados, ministros, etc., se vangloriam dos

ataques que promovem, junto da dita concorrência, vangloriando-se de utilizar este tipo de linguagem inegavelmente "rasca"?!
Fala-se que a juventude é malcriada. **Pudera!!!** Com exemplos destes, sobretudo em plena campanha eleitoral (note-se que é uma época de partilha de projectos e planos de desenvolvimento do nosso país), como é que querem que as pessoas se acreditem neles e lhes passem qualquer tipo de procuração de poderes, no sentido de governarem o nosso país?

É como diz Carlos Candal, isto mais parece uma luta desenfreada de garnizés! No entanto partilho uma opinião com ele, quando diz que: os candidatos pelos Distritos devem ser residentes e reais representantes da sua região, pois ninguém melhor do que estes reconhece as necessidades das suas regiões.

Mas, aquilo que os outros candidatos são ou deixam de ser, não diz respeito a nin-

guém, nem nenhum de nós tem o direito de ironizar, insultar ou criticar os outros, até porque como diz o velho ditado "Quem tem telhados de vidro, não atira pedras ao vizinho".

Será que o fazem por inveja? *Nã...*

Custa-me pensar que, como contribuinte participo no pagamento dos ordenados destes senhores, futuros deputados, que concorrem entre si, e que só se procuram atingir, mutuamente, dizendo que é seu principal propósito defender os interesses e direitos daqueles que os elegeram e que representam.

Meus senhores "tento na língua!"

Se nos representam sem que merecemos respeito e consideração da vossa parte, e que se querem baixar o nível das vossas discussões façam-no, mas nunca digam que é pelo "Povo de Portugal".

Graça Pinho

O Enzoneiro

Há muito boa gente,
cujo prazer é enzonar a nossa vida.
Enzonam por tudo e por nada.
Enzonam sem parar,
sem olhar a quem nem a quem.

Tudo é motivo para enzonar:
Os cães, os gatos,...
As covas, os buracos, as estradas,...
Os bailados, os circos,...
Os cravos, as rosas,...
As bolas e as setas,...

Enzonam o conhecido e o desconhecido.
Enzonam sobre o sagrado e o pagão.
Enzonam de coisas,
sobre as quais nada sabem.
Enzonam sobre pessoas,
não importa quem.

O Enzonador, por natureza
é maléfico e especulativo:
Se cumprimento alguém,
é porque algo quero.
Se faço algo,
é sempre para algo ganhar.

Faço-lhe uma pergunta, caro leitor:
Quantos enzonadores tem na sua vida?

BOA SORTE, para a sua resposta.

B. Silva

Com os novos horários

CP aproxima Espinho do Porto e de Aveiro

Os utentes da Linha do Norte, quer para Aveiro, quer para o Porto, passaram a dispor, desde o passado domingo, de um sem número de comboios.

Depois de ter abandonado a circulação pela velha ponte D. Maria Pia, e de ter colocado ao serviço a ponte de S. João, a CP introduziu finalmente um grande número de circulações suburbanas que

ligam o Porto a Espinho e a nossa cidade a Aveiro, o que, em termos práticos dá uma média de três comboios por hora, ou seja, de 20 em 20 minutos.

Acabaram-se por isso as longas esperas em S. Bento ou Campanhã e será possível chegar a horas aos empregos, sem se ter de madrugar, ou regressar a casa em tempo de poder estar junto da família.

Horário dos Comboios

ESPINHO			ESPINHO		
Para o PORTO			Para AVEIRO		
05h11	15h43		05h37	14h37	
05h21	15h48	IR	05h50	15h03	IR
05h48	16h01		06h03	15h37	
06h21	16h43	IR	06h23	16h03	IC
06h43	16h48		06h37	16h29	IR
06h48	17h21	IR	06h50	16h37	IR
07h21	17h43		07h03	16h50	IR
07h43	17h48		07h20	17h03	
07h48	18h21	IR	07h36	17h37	
08h05	18h43		07h55	17h50	IR
08h21	18h48		08h07	18h03	
08h43	19h01	IR	08h33	18h29	IR
08h48	19h21	IR	08h50	18h37	
09h21	19h43		09h03	18h50	IR
09h53	19h48		09h23	19h03	IC
09h58	20h21	IR	09h29	19h37	IR
10h21	20h43		09h37	19h50	IR
10h43	20h48		09h50	20h03	IR
10h48	21h07	IC	10h03	20h23	IC
11h07	21h21	IR	10h37	20h37	
11h43	21h43		11h03	20h50	IR
11h48	21h48		11h23	21h03	IC
12h43	22h43		11h37	21h37	
12h48	22h48		12h03	21h50	IR
13h01	23h06	IC	12h29	22h03	
13h43	23h43	IR	12h37	22h37	
13h48	23h48		12h50	23h03	
14h06	00h01	IR	13h03	23h37	
14h21	00h43		13h37	00h03	
14h43	00h48		13h50	01h04	
14h48	01h43		14h03	01h19	

IC Comboio "Intercidades"
IR Comboio "Interregional"
R Comboio "Regional"

Amanhã, na discoteca Spinus «Filhos de uma virgem descalça» editam primeiro trabalho discográfico

O grupo de rock espinhense «Filhos de uma virgem descalça» apresta-se para lançar no mercado o seu primeiro trabalho discográfico. O lançamento efectuar-se-á amanhã, dia 29 de Setembro, na discoteca Spinus, sendo precedido de uma recepção aos convi-

dados a ter lugar às 20 horas naquela discoteca.

Os «Filhos» participam na colectânea de música moderna portuguesa intitulada «Até que a morte nos separe...», da Editora «Solitário, Produções», através dos temas «Mil maneiras» e «A tua mãe não sabe».

NATÁRIOS & CARVALHO, Lda.

Rua da Cavada Velha - Esmojães - Anta - 4500 ESPINHO
Telefs. 720571 - 0931.304523 - 0931.522093 - Fax 720571

Aos Sr.s Industriais: compra e venda de sucatas. Desmantelamentos navais e industriais c/ máquinas próprias para os mesmos. Visite o n/ parque de sucatas na morada acima indicada.

ARMAZÉNS MARQUES

REVENDA E VENDA AO PÚBLICO

MALHAS · CONFECÇÕES · ATOALHADOS
PEÚGAS · LINGERIE

Rua 62 Nº 738 - 4500 ESPINHO - Telefone Arm. 7314194

Salvé 29/09/95

Seu marido, filhos, filhas, noras e genro, na passagem do seu 50º aniversário, vêm desejar-lhe muitas felicidades e que esta data se prolongue por muitos e bons anos.



CLUBE AUTOMÓVEL DE ESPINHO

ASSEMBLEIA GERAL EXTRAORDINÁRIA

CONVOCATÓRIA

Nos termos dos Estatutos, convoco Assembleia Geral do Clube Automóvel de Espinho a reunir em sessão extraordinária, no Restaurante do Parque de Campismo Municipal de Espinho, no próximo dia 12 de Outubro de 1995 pelas 21.00 horas, com a seguinte ordem de trabalhos:

- Discussão e votação do Projecto de Alteração dos Estatutos do "C.A.E."
- Discussão e votação dos Regulamentos de Funcionamento das Secções, propostos pela Direcção;
- Outros assuntos de interesse para o Clube.

Se à hora marcada não se verificar a presença do número legal de Sócios, a mesma será realizada em segunda convocação, uma hora mais tarde, com qualquer número de Sócios, tornando-se as suas conclusões definitivas.

Espinho, 22 de Setembro de 1995.

O Presidente da Mesa da Assembleia Geral,
José Agostinho Fortuna de Moraes Tavares

Colherada na actualidade

Debaixo da terra, dentro de água

Embora o Verão esteja prestes a findar (no calendário), já que no Outono que se aproxima ainda vamos ter a compensação de um estio repleto de incertezas atmosféricas, convém recordar que um passeio pelas serras de Aire trará boas recordações. É isso, descer às profundezas da terra, várias centenas de metros, é aliciante, como nos conta Elsa de Barros na «Notícias Magazine».

Era uma vez um grupo de trabalhadores de Mira de Aire que regressava dos trabalhos do campo num dia quente de Verão. No meio do caminho vêem, para seu grande espanto, fumo a sair de dentro da terra. É que as grutas têm um rio a correr no seu interior e, devido a uma mudança brusca de temperatura, a água evapora. Os trabalhadores apressaram-se a chegar à povoação para relatar o estranho fenómeno que tinham acabado de observar. Estavam assim descobertas as grutas do Moinho Velho, mais conhecidas por grutas de Mira de Aire. As grutas foram descobertas em 1947, mas só em 1974 abriram ao público. Foram descobertos dez mil metros de grutas, mas a extensão visitável da gruta é de setecentos metros. Depois da sua descoberta, pertenceram durante uns tempos aos serviços militares para, em caso de ha-

ver guerra, servirem de refúgio para as populações.

Levar os seus filhos a visitar as grutas é proporcionar-lhes uma experiência única. É como penetrar num mundo diferente, tem-se a sensação de entrar pela terra dentro. Fica-se maravilhado com a obra que a natureza fez sozinha, sem precisar da ajuda do homem. Se tencionar levar os seus filhos a visitá-las, é bom que se prepare para as muitas perguntas que lhe vão fazer. É que, quando se trata de transmitir conhecimentos a crianças, o que é verdadeiramente difícil é encontrar uma forma fácil de explicar fenómenos que nem sempre são simples.

A primeira coisa que os seus filhos vão querer saber é como é que se formaram as estalactites, as estalagmites e as colunas.

A formação das grutas é consequência da actuação da água das chuvas sobre o calcário. O calcário, dissolvido na água, introduz-se nas grutas pelas fissuras da terra. Vai caindo lentamente, gota a gota, do tecto das grutas, dando assim origem às estalactites. Os pingos que têm força para cair no chão vão formando as estalagmites. A altura de que caem os pingos não pode ser muita, senão o pingo espalha-se e não dá origem a estalagmites.

Quando as estalactites e as estalagmites se unem, formam-se as colunas. Nas grutas de Mira de Aire há

uma coluna com cerca de oitenta mil anos.

Mas há outras perguntas a que os seus filhos, quase de certeza, não o vão poupar. Prepare-se, pois, para lhes responder. Antes de tudo o mais, há duas palavras de que convém esclarecer o sentido quando se fala de grutas: a palavra galeria e a palavra poço. Galeria é quando a gruta se forma na horizontal e o poço é quando a formação é na vertical. Perante cada uma das salas há curiosidades que vão surgir - satisfaças. A Sala Grande é a primeira galeria das grutas. É muito grande, mas não tem muitas estalactites. Foi formada por derrocada e parece um gargalo de pernas para o ar - as pedras que caíram do tecto estrangularam o gargalo. Ao lado da Sala Grande, está a Sala Vermelha. Esta sala tem esse nome por ter uma cor avermelhada. Este fenómeno explica-se pelo facto de a água, quando atravessou as fissuras, arrastar sedimentos de barro vermelho. A sala com o nome de Joalheria tem estalactites com forma especialmente bonita. O vento ao chegar àquela sala fazia remoinho dando assim origem às formas caprichosas das estalactites. A Galeria é a sala que tem o tecto mais rico em estalactites, algumas delas ainda em formação. Vemos que as estalactites estão em for-

mação pela sua cor esbranquiçada e por terem um pingo de água na ponta. A seguir à galeria, o visitante depara com as mais estranhas e variadas formações calcárias a que, por lerem brarem objectos reais, chamaram nomes sugestivos: a Aforreca, o Marciano, a Boca do Inferno, os Pequenos Lagos e o Orgão, entre outros. Um bom passatempo poderá ser pedir aos seus filhos que procurem semelhanças entre as formações das grutas e objectos reais. O que é engraçado é que muitas vezes, as opiniões não coincidem.

A saída das grutas faz-se por dois elevadores abertos na rocha. O visitante poderá passar de seguida ao parque aquático "Aqua Gruta", onde terá oportunidade de dar refrescantes mergulhos, na Serra dos Candeeiros, com um pano de fundo. Há uma piscina só para crianças com escorregas apropriadas à idade e com vigilância permanente. Há uma piscina grande e um parque para recepção de taboegas e escorregas. Há bares com comida leve que nas noites de fim de semana no Verão estão abertos até tarde e têm música viva.

Como vê, não lhe faltam motivos para ir até às grutas de Mira de Aire. Entre uma visita às grutas e um mergulho na piscina, não lhe sobrar tempo para se abor-

PRECISA-SE

empregada doméstica

P/ trabalhar na Granja - Ordenado compatível
Exigem-se informações onde trabalhou

Telefone, 731 20 32 (depois das 20h00)

VENDE-SE

ESPINHO

T3 DE LUXO

Bem localizado, grandes áreas, c/ fogão de sala, video-porteiro, e todos os requisitos da vida moderna.

VER PARA CRER! SOMENTE 23.000 €.

NORTALGARVE de Isidro Fontes Mota - Lic.º Nº 483-AMI - Tel. (02) 7310256/7

VENDE-SE ESTABELECIMENTO

COM 66,8 M2 E ARRUMOS COM 8,10 M2

EDIFÍCIO PALMEIRAS

LOJA 3 - RUA 8 - ESPINHO

Contactar de 2.ª a 6.ª - feira das 9 às 12 e das 14 às 18 horas

Telefone: 72 15 75

VENDE-SE

2 Moradias de luxo em Oleiros e 1 moradia pronta de pedreiro em Silvalde, no lugar do Formal, lote 14 - VER PARA CRER - Tenho vários terrenos nas zonas de Oleiros, Nogueira, Francelos, Gulpilharinhos e Carvalhos (para construção em altura e vivendas)

VENDO APARTAMENTOS em fase de construção, nos lugares privilegiados de Espinho.
1 T3 que faz gaveto com a Rua 22

Se pensa vender as suas Propriedades, Apartamentos, Lojas, Vivendas ou Terrenos, só tem que entrar em contacto conosco e será imediatamente visitado.
Telefone, 02 / 732 93 18

Salvé 01/10/95

Umbelina de Jesus



Seu marido, filhos e netos, na passagem do seu 78º aniversário desejam-lhe as maiores felicidades.

Salvé 28/09/95

Elísio e José Manuel

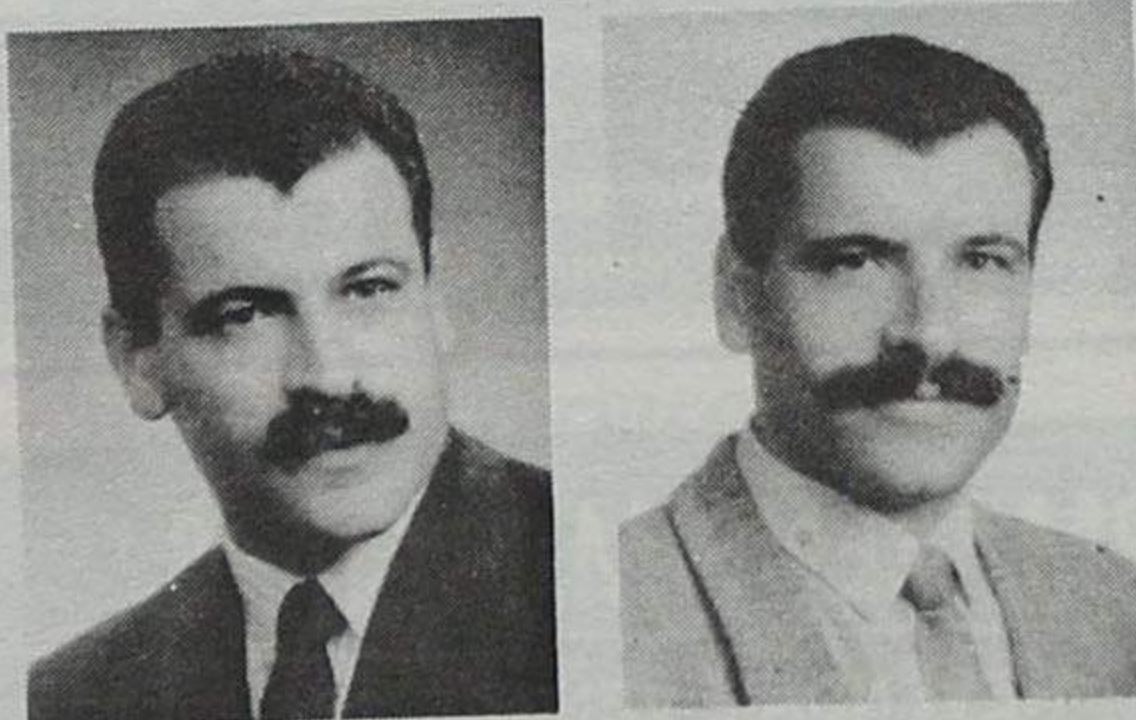

Não há nada mais sublime no mundo que é ser mãe e sabê-lo ser. Amo tanto os meus queridos filhos, amo-os até morrer. «A ti José Manuel tem fé em Deus que Ele vai estar contigo na tua operação». Força. Na passagem de mais um aniversário desejo-lhes muitas felicidades e que esta data se repita por muitos e felizes anos.

Salvé 01/10/95

Hélio Filipe de Oliveira Carvalho

Seus pais, avós e restante família, vêm na passagem do teu 3º aniversário desejar-te muitas felicidades.



Salvé 07/10/95

Rosa Alves de Oliveira

Teu marido, filhos, genros, noras, netos e bisnetos, vêm por este meio desejar-te muitas felicidades, na passagem das tuas 75 primaveras e que se prolonguem por muitos e bons anos.





Sexta
00 - Abertura
02 - Notícias
15 - Remate
30 - Rua Sésamo
00 - Notícias
15 - Corpo Santo
00 - Praça da Alegria
35 - Culinária
50 - Marimar
25 - O Tempo
30 - Cortina de Vidro
00 - Jornal da Tarde
45 - Factos de Banho
55 - Maria José
50 - Edera
45 - O Alvo Humano
35 - Na Sombra de Uma Mulher
30 - Kananga do Japão
50 - A Minha Vida Dava um Filme
39 - Eleições Legislativas - 1995
00 - Telejornal
45 - A Idade da Loba
35 - Isto é o Agildo
35 - Todos Pelo Coliseu "Porto"
05 - Murphy Brown
05 - 24 Horas
35 - Remate
50 - O Tempo
55 - Marginalidades
55 - Sessão Dupla I:
"Cem Mil Volts de Terror"
40 - Sessão Supla II:
"Cercos de Morte"
05 - Fecho

Sábado
00 - Abertura
02 - Infantil/Juvenil
30 - Clube Disney
30 - Praça de Touros
55 - O Tempo
00 - Jornal da Tarde
15 - Automobilismo:

G. P. da Europa em Fórmula 1
14.05 - Top +
15.15 - Beverly Hills
16.10 - Sessão da Tarde:
"A Marca Rubra"
17.40 - Outras Guerras
18.30 - Chefe Mas Pouco
18.55 - Kananga do Japão
19.50 - Totoloto
19.55 - O Tempo
20.00 - Telejornal
21.00 - Queridas e Maduras
21.40 - Parabéns
23.50 - 24 Horas
00.20 - O Tempo
00.25 - Sessão Dupla I:
"Enfermeiras do Amor"
01.40 - Sessão Dupla II:
"A Sétima Moeda"
03.10 - Encerramento

Domingo
08.00 - Abertura
08.02 - Infantil/Juvenil
12.00 - Tampinhas
12.30 - Sem Limites
12.55 - O Tempo
13.00 - Jornal da Tarde
13.15 - Made In Portugal
14.00 - Automobilismo:
G. P. da Europa em Fórmula 1
16.00 - 86-60-86
16.45 - A Festa dos Preços
17.35 - Casa Cheia
18.20 - Joker
18.25 - O Tempo
18.30 - Eleições Legislativas - 1995

Sexta
15.30 - Televidas
16.30 - Abertura
16.32 - O Tempo
16.35 - Automobilismo:
G. P. da Europa em Fórmula 1
17.30 - Divulgação
17.35 - Rua Sésamo
18.00 - Um, Dó, Li, Tá
18.50 - Três Dias Para Ganhar
19.00 - Artes e Letras:
"O Século do Cinema"

19.50 - Irmãs
20.35 - O Tempo
20.40 - Máquinas
21.10 - Eleições Legislativas - 1995
21.25 - Boa Noite / O Tempo
21.30 - Remate
22.00 - TV2 Jornal
22.35 - Acontece
22.50 - Actual Reportagem
23.45 - O Tempo
23.50 - Cine Clube:
"Vidas Secas"
01.30 - Encerramento

Sábado
09.00 - Abertura
09.02 - Universidade Aberta
12.00 - Forum Musical
13.00 - A Verdadeira História de Alcatraz
13.50 - Euronews
14.30 - TV2 Desporto
18.00 - Cine Sábado:
"A Francesa e o Americano"
19.40 - Cantares de Amigo
20.40 - Boa Noite / O Tempo
20.45 - Futebol:
"Guimarães vs Salgueiros"
22.45 - TV2 Jornal
23.15 - Esta Cativa Que Me Tem Cativo
00.15 - Jornada na 2
00.15 - Tribunal de Polícia
02.15 - O Tempo
02.20 - Encerramento

Domingo
09.00 - Abertura
09.02 - Caminhos
09.30 - Novos Horizontes
10.00 - 70 x 7
10.30 - Eucaristia Dominical
11.30 - Vinhos da Europa
12.00 - Regiões
13.00 - Vida Por Vida
13.15 - Euronews
14.15 - Sessão Especial:
"Tarzan em Nova Iorque"
15.25 - Circo
16.50 - Para Além do Ano 2000
17.35 - Portugal Sem Fim
18.35 - Jorge Palmano "Teatro S. Luiz"
19.30 - Notícias
19.35 - O Homem e a Cidade
20.05 - Notícias
20.10 - Sessão Especial:

"Turker: O Homem e o Seu Sonho"
21.55 - Boa Noite / O Tempo
22.00 - TV 2 Jornal
22.30 - Domingo Desportivo
23.00 - Resumo da Fórmula 1
23.15 - Notícias
23.20 - Vidas a Meias
23.50 - Notícias
23.55 - Cine Estúdio:
"Sua Excelência, o Embaixador"
01.50 - O Tempo
01.55 - Encerramento



Sexta
11.00 - Por Amar-te Tanto
11.40 - As Receitas do Dia
12.10 - Quatro Por Quatro
13.00 - Primeiro Jornal
13.30 - Os Imigrantes
14.30 - Os Donos do Jogo
15.00 - Tarde de Cinema:
"A Beleza de Hipólita"
16.55 - Buééré
17.50 - Notícias
18.00 - Praça Pública
18.30 - Tieta do Agreste
19.30 - O Juiz Decide
20.00 - Jornal da Noite
20.50 - Os Malucos do Riso
21.30 - A Próxima Vítima
22.30 - Luna Parque
00.30 - Os Donos da Bola
01.40 - Meteorologia
01.45 - Último Jornal
02.00 - Playboy
03.00 - Fecho

Sábado
09.00 - Buééré
12.30 - Portugal Radical
13.00 - Quatro Por Quatro
14.10 - Dra. Quinn
15.20 - Cosby Show
15.50 - Muita Lôco
17.00 - Tieta do Agreste
18.00 - Futebol:
"Belenenses vs U. Leiria"
20.00 - Jornal da Noite

20.50 - A Próxima Vítima
22.00 - Big Show Sic
01.00 - Meteorologia
01.05 - Último Jornal
01.15 - Minas e Armadilhas
02.15 - Fecho

Domingo
09.00 - Buééré
11.00 - Espaço Nickelodeon
13.00 - BBC Vida Selvagem
14.10 - Príncipe de Belair
14.40 - Olho de Falcão
15.50 - Chiado Terrasse:
"Crocodilo Dundee"
18.00 - Noite Eleitoral
00.00 - Maiores de 17:
"Os Intocáveis"
02.00 - Meteorologia
02.05 - Último Jornal
02.20 - Fecho



Sexta
09.45 - Abertura
09.47 - Venda Você Mesmo
10.00 - Novidades Incríveis
10.30 - Caixa de Perguntas
11.00 - Shop
11.10 - Telhados de Vidro
11.35 - Shop
11.45 - Morena Clara
13.10 - Primeira Mão
13.30 - Jornal da Uma
14.00 - Tempo Informação
14.05 - Quem Sai aos Seus
14.30 - Esquadrão Classe A
(Programa escolhido pelos telespectadores)

16.25 - Encontro
16.30 - Mulherzinhas
(Animação Escolhida pelos espectadores)
17.30 - Jornal Nacional
17.45 - Tempo Informação + Trânsito
17.55 - Encontro
18.00 - Chá das Tias
19.30 - Novo Jornal
20.30 - Tempo Informação
20.35 - Percursos
21.42 - Tempo de Antena
22.00 - Especial Eleições (último dia de campanha)
00.00 - Camp. Mundo Hóquei Patins
"Meia-final"
01.25 - Tempo Informação
01.30 - Encontro
01.35 - Novidades Incríveis

Sábado
09.30 - Abertura
09.32 - Novidades Incríveis
10.00 - Clube da Manhã
11.25 - Novos Ventos
11.55 - Futebol:
"Coreia vs Boca Juniores"
13.40 - Jornal da Uma
14.00 - Tempo Informação
14.05 - Camp. Mundo Hóquei Patins
(Repetição da Meia-final)
15.35 - Venda Você Mesmo
15.45 - Hora do Recreio:
"Denis o Pimentinha"
17.05 - O Céu Como Horizonte
18.00 - Hóquei em Patins:
Transmissão directa da Final
19.30 - Telejornal
20.00 - Tempo Informação
20.05 - Filme de Sábado:
"Para Julie"
22.00 - Ficheiros Secretos
23.00 - Futebol:
00.40 - Últimas Notícias
01.00 - Tempo Informação
01.05 - Lauro António Apresenta...
"A Conspiração do Silêncio"
02.50 - Encontro
03.00 - Novidades Incríveis

Domingo
07.30 - Abertura
07.32 - Novidades Incríveis
08.00 - Clube da Manhã
11.30 - O 8º Dia
12.00 - Angelus
12.30 - Missa Dominical
13.35 - Telejornal
13.50 - Portugal Português
15.10 - Tempo Informação
15.15 - Telemúsica
15.50 - Filme de Domingo:
"Terra dos Faraós"
18.00 - Especial Eleições

00.00 - Domingo em Casa:
"A Candidata"
02.00 - Tempo Informação
02.05 - Encontro
02.15 - Novidades Incríveis



Sexta 06/10
00.15 - A Baqueira do Povo (Rep.)
01.00 - 24 Horas RTPi
01.30 - Remate I
01.45 - Acontece
02.00 - Roberto Leal (Rep.)
03.00 - Amores Perfeitos (Rep.)
04.00 - Praça da Alegria (Rep.)
05.30 - 24 Horas RTPi (Rep.)
06.00 - Remate II
06.15 - Acontece (Rep.)
06.30 - TV Mulher (Rep.)
07.30 - Sinais RTPi (rep.)
08.00 - Notícias
08.15 - Notas Para Si
08.45 - RTPi Júnior
09.45 - Notícias
10.00 - Praça da Alegria
11.30 - Tudo ao Molho e Fé em Deus (Rep.)
12.00 - Roleta Russa (Rep.)
13.00 - Jornal da Tarde
13.45 - A Banqueira do Povo
14.30 - Memórias da TV
17.00 - TV Mulher
18.00 - RTPi Júnior
19.00 - Sinais RTPi
19.30 - Nico D'Obra
20.00 - Telejornal
20.45 - Vila Faia
21.30 - Palavras Ditas
22.00 - A Cativa Que Me Tem Cativo
23.00 - Roleta Russa

Sábado 07/10
00.15 - A Banqueira do Povo (Rep.)
01.00 - 24 Horas RTPi
01.30 - Remate I
01.45 - Acontece
02.00 - Palavras Ditas (Rep.)
02.30 - Na Ponta da Língua (Rep.)
04.00 - Praça da Alegria (Rep.)
05.30 - 24 Horas RTPi (Rep.)
06.00 - Remate II
06.15 - Acontece (Rep.)
06.30 - TV Mulher
07.30 - Sinais RTPi (Rep.)
08.00 - Artes e Letras (Rep.)
09.00 - Portugal Sem Fim (Rep.)
10.00 - Caixa do Be-aba (Compacto)
12.30 - Sem Limites - 1ª Parte
13.00 - Jornal da Tarde
13.15 - Alhos e Bugalhos
13.30 - Portuguesmente Falando
14.00 - Parlamento
15.00 - Musical
15.30 - Cinema:
"Rosa de Alfama"
17.00 - Amores Perfeitos
18.00 - Quem é Quem
19.00 - Cantares de Amigo
20.00 - Telejornal
20.45 - Cinema:
"Encontros Imperfeitos"
22.30 - Parabéns

Domingo 08/10
00.30 - 24 Horas RTPi
01.00 - Remate I
01.30 - Cantares de Amigo (Rep.)
02.30 - Quem é Quem (Rep.)
03.30 - Conversas Vadias (Rep.)
04.00 - A Música dos Outros (Rep.)
04.45 - Ideias Com História
05.30 - 24 Horas RTPi (Rep.)
06.00 - Remate II
06.30 - Roleta Russa (Rep.)
07.30 - 86-60-86
08.00 - A Cativa Que Me Tem Cativo (Rep.)
09.00 - Grande Noite (Rep.)
10.00 - Vila Faia (compacto da semana)
12.30 - Sem Limites - 2ª Parte
13.00 - Jornal da Tarde
13.15 - Alhos e Bugalhos
13.30 - Portuguesmente Falando
14.00 - Regiões
15.00 - Missa Dominical
16.00 - Agildo Ribeiro
17.00 - Made In Portugal
17.30 - Casados de Fresco
19.00 - Roberto Leal
20.00 - Telejornal
20.45 - Cinema:
"O Leão da Estrela"
23.30 - Notas Para Si (Rep.)
23.00 - Domingo Desportivo

«Defesa de Espinho» - 3313 - 95/09/28

ESCOLA SECUNDÁRIA DO DR. MANUEL GOMES DE ALMEIDA - ESPINHO
ANÚNCIO

Pretende a Escola Secundária do Dr. Manuel Gomes de Almeida, Espinho, admitir em regime de CONTRATO DE TRABALHO A TERMO CERTO, trabalhadores para o desempenho de funções correspondentes às categorias abaixo indicadas:
Número de Pessoas a contratar: Um
Categoria: **Guarda-nocturno**
Horário Semanal: **40 horas**
Retribuições: **56.800\$00+520 de Sub. de Refeição**
Os contratos serão celebrados nos termos do disposto nos art.ºs 18º e seguintes do Decreto-Lei nº 427/89, de 7 de Dezembro, na redacção que a este diploma foi dada pelo Decreto-Lei nº 407/91, de 17 de Outubro e Lei nº 19/92, de 13 de Agosto, reger-se-ão pela lei geral sobre contratos de trabalho a termo certo, com as especialidades constantes do citado diploma, não conferindo ao particular outorgante a qualidade de agente administrativo e rigorarão até 31 de Agosto de 1996, caducando no termo do prazo estabelecido.
As funções a desempenhar, o horário semanal e a retribuição são so correspondentes aos da respectiva categoria da função pública.
O local de trabalho será a Escola Secundária Dr. Manuel Gomes de Almeida, Espinho.
As candidaturas deverão ser formalizadas, através de impresso próprio que será fornecido aos interessados, nos serviços de administração escolar deste estabelecimento de ensino até ao dia 4 de Outubro de 1995, durante as horas normais de expediente.
Espinho, 25 de Setembro de 1995.
O Presidente do Conselho Directivo,
(assinatura ilegível)

«Defesa de Espinho» - 3313 - 95/09/28

Arca de Noé
Piano Bar, Limitada

Conservatória do Registo Comercial de Espinho.
N.º de Matrícula: 00945/930702.
N.º de Identificação de Pessoa Colectiva: 503.047.473.
N.º de Inscrição: 3.
N.º e Data da Apresentação: Ap. 07/95.07.05.

Rosa Paula da Silva Maia, 2ª Ajudante da Conservatória do Registo Comercial de Espinho, **CERTIFICO** que em relação à sociedade em epígrafe, foi depositada na pasta respectiva a fotocópia de escritura onde consta a cessação de funções do gerente António Manuel Lopes Coelho Moreira.

Mais certifico que foi alterado o artº 3º e o corpo do artº 4 do respectivo contrato, ficando este, em consequência, com a seguinte redacção:

3º
O capital social, integralmente realizado em dinheiro e outros valores constantes da escrita social, é de OITOCENTOS CONTOS, dividido em duas quotas de QUATROCIENTOS CONTOS, pertencentes à sócia MARIA DE FÁTIMA DE JESUS MONTEIRO.

4º
A gerência da sociedade, remunerada ou não, conforme for deliberado em assembleia geral, fica afecta à sócia MARIA DE FÁTIMA DE JESUS MONTEIRO, a qual por si só obrigará a sociedade em todos os seus actos e contratos.

O texto do contrato na sua redacção actualizada, ficou depositado na pasta respectiva.
Está conforme. Contém 2 folhas.
Conservatória do Registo Comercial.
Espinho, 05 de Julho de 1995.

A Ajudante,
Rosa Paula da Silva Maia



Turno C - Quinta-feira, Paiva, Rua 19, nº 319; sexta-feira, Higiene, Rua 19, nº 293; sábado, Grande Farmácia, Rua 8, nº 1025; domingo, Conceição, Rua S. Tiago, nº 709, Silvalde; segunda-feira, Teixeira, Centro Comercial Solverde/1, Avenida 8; terça-feira, Santos, Rua 19, nº 263; quarta-feira, Paiva, Rua 19, nº 319.

ANÚNCIOS

ADVOGADOS

DUARTE FILIPE VIEIRA-ADVOGADO. Escritório: Rua 19 n.º 342 - 3.º Sala 33 - Espinho. Telef: 731 40 06.

FERNANDO GUIMARÃES - Telef: (02) 731 34 95 - Rua 19 n.º 927 - 4500 Espinho.

A. CAMARINHA LOPES e HENRIQUE RODRIGUES. Rua 19 n.º 274-1.º Espinho. Telef: 72 64 71.

Dr. FERREIRA DE CAMPOS e DULCE CAMPOS-Advogados. Rua 11 n.º 877. Telef: 72 22 10 - 72 08 06 - Espinho.

Dr. J. MOREIRA DE SOUSA-Advogado. Escritório: Rua 23 n.º 773-1.º Dt.º Telef: 72 20 22 - 4500 Espinho. Residência: Souto-Silvalde. Telef: 732 20 37 - Espinho.

ALUGUÉIS

ALUGAM-SE QUARTOS C/ casa de banho privativa, c/ cozinha, pequeno almoço, tratamento de roupa e garagem. Telef: 72 00 02 ou 72 89 72.

ALUGO APARTAMENTOS T0, T1, T2 E T3. Totalmente equipados. TV Satélite, telefone, garagens, limpezas. Rua 62 n.º 156. Telef: 7310851/2. Fax: 7310853.

ALUGA-SE LOJA-Boa montra. C/ 25m2, c/ arrumos, casa de banho. No centro. Telef: 762 57 36.

QUARTOS. Casa independente a estu-

dantes (m) ou professores. Perto dos estabelecimentos de ensino. Telef: 72 58 55.

APARTAMENTO T3 NOVO-por temporadas. Com mobília ou sem mobília. Com garagem. Telef: 72 38 23 - Espinho.

APARTAMENTO T2 +1 MOBILADO E.N. 109. GRANJA. C/ lugar de garagem. Aluga-se a partir de Outubro a professores ou estrangeiros. Telef: 762 71 18 (das 12 h às 14 h e a partir das 18 horas).

APARTAMENTO T0-R/C. Ponte Anta. 50 ct./mensais. Contactar telefone 32 00 81.

APARTAMENTO T2 ESPINHO. Rua 35 c/ Rua 8. Telef: 72 36 55 ou 731 01 92 (hora almoço e jantar).

QUARTOS C/ CASA de banho privativa. Telef: 72 01 35.

APARTAMENTO T2 C/ GARAGEM, na Rua 8 c/ Rua 35. Telef: 056-364935.

APARTAMENTO C/ 2 QUARTOS, c/ garagem em frente ao Liceu. Telef: 744 31 85.

ALUGA-SE TEMPORARIAMENTE ÓPTIMO APARTAMENTO, totalmente equipado. Telefone 744 32 51 durante a semana. Telefone 72 38 08 aos fins de semana.

ALUGA-SE OU VENDE-SE T3 EM ESPINHO na Rua 18. Telef: 764 44 19.

ESTÚDIO CENTRO DE ESPINHO- Professores/as, mobilado. Telef: 72 32 24 e 72 37 29.

ALUGA-SE QUARTO - C/ lugar de

garagem, junto ao Liceu, telef 72 25 87.

ALUGA-SE APARTAMENTO T2 - Temporariamente c/ ou sem mobília. Próximo da Igreja de Espinho. telef 731 33 37.

ALUGA-SE TEMPORARIAMENTE CASA mobilada c/ 2 quartos - telef. 731 33 37.

ALUGA-SE T3 - centro de Espinho, lugar de garagem. Telef: 762 43 44.

BOA MESA

A VARINA-Restaurante, peixe e marisco, sempre fresco. Aberto todos os dias. Rua 2 n.º 1269 - Telef: 72 46 30 - Espinho.

CASA MARRETA-Restaurante com esplanada. Caldeiradas e cataplanas de peixe. Cataplanas de tamboril, açorda e arroz de marisco. Aceitam-se encomendas para fora. Pedro da Silva Lopes. Rua 2 n.º 1355 - Telef: 72 00 91 - 4500 Espinho.

MENSAGENS

AGRADEÇO À NOSSA SENHORA DA PENHA-Graça recebida. L.P.R.

OFERECE-SE

ASSISTENTE DENTÁRIA. Com grande experiência. Contactar telef: 72 84 58.

PRECISA-SE

COMP.ª INTERNACIONAL-15 anos sucesso-Nutrição-Cuidados Pessoais-Fragâncias. Tem faro para o negócio? - Olho para algo diferente? - Ouvido para uma boa oportunidade? Telef: 056/754273 ou 0931/571698 para entrevista.

PROCURA-SE JOVENS PARA VENDA DE COSMÉTICOS. Boas compensações. Telef: 72 63 26 (das 9 às 12 horas).

VENDEDORAS À COMISSÃO, venda directa, confecção senhora ou vendedor/commissionista, para qualquer distrito do País. Contactar p.f., M.S. - Rua 31 n.º 826-Espinho.

TRABALHADOR PARA O SECTOR FABRIL dos 16 aos 25 anos. Disponibilidade imediata. Contactar das 9 às 18 horas. Telef: 02-764 92 39.

PRECISA-SE DISTRIBUIDORES INDEPENDENTES HERBALIFE. Telef: 0931-571698. Para marcar entrevista.

SERVICIOS

VITOR LANCHÁ - Passagem para o nosso sistema cassetes de vídeo que lhe enviem do estrangeiro. Passamos para vídeo filmes super 8m/m. Trabalhos em vídeo para amadores, qualquer formato. Todo o tipo de reportagens. Contactos: Bip Alfanumérico - 094-3508041. Deixe só o nome e o nº de telefone ou Telef: (02) 72 53 44 (24h). SERVIÇO PROFISSIONAL.

SOLICITADOR

JOSÉ F. MORGADO-SOLICITADOR. Rua 18 n.º 582 - 2.º Esq.º Sala 3 - Espinho. Telef: Escirt. 731 37 24 - Resid. 711 57 73.

TRESPASSA-SE

CAFÉ SNACK-BAR, na praia de Esmoriz. Com área de 110m2, completamente equipado, horário das 8 h às 2 horas da manhã. Com bom funcionamento; motivo saúde. Contactar entre às 12 h e 24 horas. Telef: 755430 (056).

EM ESPINHO SALÃO DE CABELEIREIRO. Bem situado, moderno e com boa clientela. Facilita-se pagamento. Contactar telef: 056-575740.

VENDAS

T3 ESPINHO, RUA 19, perto do Liceu, remodelado, grande, c/ roupeiros, etc. NORTALGARVE de Isidro Fontes Mota. LIC.º N.º 483-AMI. Telef: (02) 731 02 56.

T2 ESPINHO, BEM LOCALIZADO, c/ 2 banhos, garagem individual, arrumos, e muito mais... 14.500 C. NORTALGARVE de Isidro Fontes Mota. LIC.º N.º 483-AMI. Telef: (02) 731 02 57.

T4 DUPLEX, ESPINHO, vistas panorâmicas, novo, c/ 170m2, mais terraço, varanda, 3 banhos, etc, etc. **TUDO ISTO É MUITO MAIS POR 27.000c.** NORTALGARVE de Isidro Fontes Mota. LIC.º N.º 483-AMI. Telef: (02) 731 02 56.

APARTAMENTOS NA RUA 14 c/ Rua 37 e na Rua 8. Telef: 732 20 36.

GARAGEM FECHADA na Rua 19 e 30. Telef: 732 20 36.

VENDE-SE OU ALUGA-SE ESCRITÓRIOS no Edifício S. Pedro-Espinho. Telef: 732 20 36.

T2, NOVO-com fogão de sala, dispensa, lavandaria, arrumos e garagem. Boa construção e bons acabamentos. Só 13.000ct. Telef: 72 00 67.

VENDE-SE LOJA C/ 25m2, casa de banho e arrumos. Boa montra. Preço: 10.000ct. Telef: 762 57 36.

VENDO-ALUGO OU PERMUTA LOJA com 90m2 mais 30m2 de cave. N.º 60 Joaquim Moreira. Telef: 765 05 49 e 72 60 60

CASA VELHA, c/ quintal, Rua Cassufas, Anta. Telef: 731 09 46.

MORADIA A 100 M DE ESPINHO acabamentos de luxo em carvalho francês, 2 salões, 4 quartos, 4 banhos, hidromassagem, lareira, garagem para carros, lavandaria e arrumos. Telef: 17 46 ou 0931-511292.

MOBILIA QUARTO CASAL, interior forma. Em bom estado. Bom preço. Telef: 72 53 34.

TERRENO LUGAR DO PESO-SILVALDE (frente ao Café Natário). 1070m2 e c/ luz pública. Contactar Rua da Aldeia Nova n.º 300 - Anta.

GRANJA - ESPINHO - ESPECTACULAR T2 + 1. Só: 15.500ct. Visite hoje, pronto a habitar, na Rua Vicente Ferrer gaveto com a Travessa da Colónia. Frente ao mar ou 3702751.

MÁQUINA DE CAFÉ c/ moinhão industrial. Em bom estado e por bom preço. Telef: 72 13 08.

T2 NOVO C/ 94M2. Lugar de garagem e arrumos. Mobilado. Rua Telef: 72 58 36.

T2 CENTRO DE ESPINHO. Bons acabamentos. C/ armários embutidos, cozinha mobilada e garagem. Telef: 32 24 e 72 37 29.

VENDE-SE TERRENO - Rua Vicente Ferrer c/ 3730 m2. S. Félix Marinha. Dá para construção. Telef: 72 89 03 / 72 50 14.

Manuel Salvador Alves Correia

MISSA DO 2º ANIVERSÁRIO

Sua esposa, filhos, noras, genro e netos, vêm por este meio participar que mandam celebrar missa, por sua alma, sábado, dia 30, às 19 horas, na Igreja Matriz de Espinho.

Desde já agradecem a quem possa comparecer.



Manuel Joaquim Ribeiro (Manuel Dentista)

33º Aniversário do seu Falecimento

Seu filho, Rogério Ribeiro (Odontologista), vem, por este meio, participar que no dia 2 de Outubro de 1995, pelas 19 horas, manda celebrar missa por sua alma, na Igreja Matriz de Espinho. Reconhecidamente agradece.

Espinho, 28 de Setembro de 1995.



Diamantino Soares de Almeida e Silva

MISSA DO 3º ANIVERSÁRIO

Sua esposa e filho vêm, por este meio, comunicar que será celebrada missa, por alma do saudoso extinto, segunda feira, dia 2, pelas 19 horas, na Igreja Matriz de Espinho. Desde já agradecem a quem possa comparecer a esta celebração.

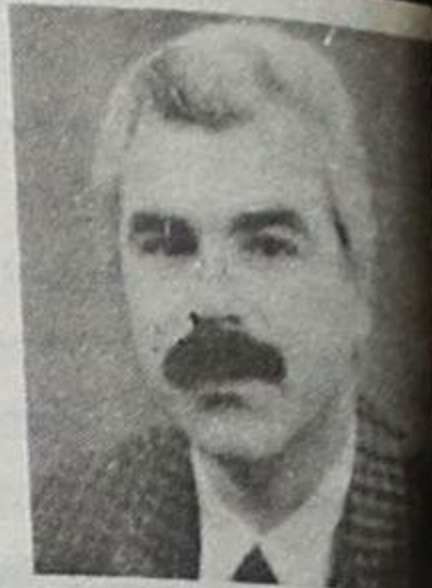

Carlos Alberto Ferreira Carvalho

AGRADECIMENTO E MISSA DE 7º DIA

Sua esposa, filhos, noras e netos vêm, por este meio, reconhecidamente, agradecer às pessoas que tomaram parte no funeral do seu ente querido ou que de outro modo manifestaram pesar e participar que hoje, quinta feira, pelas 19 horas, celebra-se missa de 7º dia, na Igreja Matriz de Espinho, pelo que tornam extensivo o agradecimento a quantos participarem em tão piedoso acto.

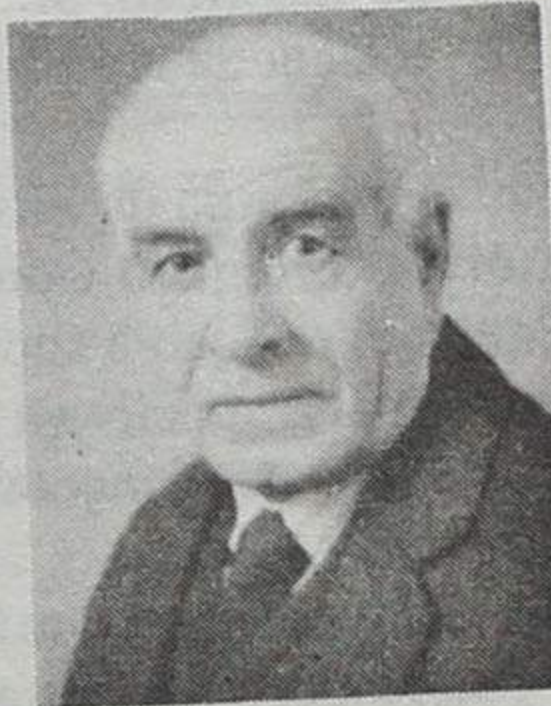

Maria Fernanda Alves Martins Torres

MISSA DO 2º ANIVERSÁRIO

A família, vem por este meio comunicar, que será celebrada missa por alma da saudosa extinta, dia 3 de Outubro, terça feira, pelas 19 horas, na Igreja Matriz de Espinho. Desde já agradecem a quem possa comparecer a este religioso acto.



Delfim Pereira Lancha

AGRADECIMENTO E MISSA DE 7º DIA

A família vem, por este meio, reconhecidamente, agradecer às pessoas que tomaram parte no funeral do seu ente querido, ou que de outro modo manifestaram pesar e participar que terça feira, dia 3, pelas 8 horas, celebra-se missa de 7º dia na Igreja Paroquial de Anta, pelo que torna extensivo o agradecimento a quantos participarem em tão piedoso acto.

Anta, 28 de Setembro de 1995.
Arminda Gomes de Oliveira - Esposa
Maria Guilhermina de Oliveira Lancha - filha
Anselmo Ramiro de Oliveira Lancha - Filho
Carlos Delfim Pereira Gomes - Filho



Construções Lancha & Filhos, Lda.

AGRADECIMENTO

Vem por este meio agradecer a todas as pessoas que participaram no funeral do seu sócio-gerente Sr. Delfim Pereira Lancha, ou que de outra forma manifestaram pesar. Comunica que a missa do 7º dia será rezada terça feira, dia 3, pelas 8 horas, na Igreja Paroquial de Anta. Desde já agradece a todos quantos comparecerem.

Estúdios Vitor Lancha

AGRADECIMENTO

Vem por este meio agradecer a todas as pessoas que participaram no funeral do Sr. Delfim Pereira Lancha, avô do proprietário dos Estúdios Vitor Lancha. Comunica que a missa do 7º dia será celebrada terça feira, dia 3, pelas 8 horas, na Igreja Paroquial de Anta. Desde já agradece a todos quantos possam comparecerem.



Funerária N.º Sr.ª D'Ajuda - Sancebas & Luís Alves
Rua 20 N.º 887 - Espinho - Telef. 72 51 29

Quase duas décadas ao serviço da modalidade

Núcleo de Karaté do Sp. Espinho aposta na formação de atletas e Homens

Fundado em 1976, o Núcleo de Karaté e Shotokan do Sporting de Espinho tem conseguido levar por diante a tarefa de formar atletas e, acima de tudo, Homens. Numa primeira fase ligada à Associação Académica de Espinho, a secção funciona de uma forma autónoma do clube, utilizando unicamente as instalações dos «tigres».

António Silva, um karateca com provas dadas na modalidade, é o principal impulsor da modalidade no clube. A adesão tem sido positiva, se bem que os motivos de tal interesse nem sempre sejam positivos: «A princípio, fazem-nos perguntas verdadeiramente descabidas. Por exemplo, o que é preciso para encher de porrada um determinado tipo». Os interessados aparecem nas instalações do clube quase sempre seduzidos pelos inúmeros filmes de karaté, na esperança de imitarem o Bruce Lee, Chuck Norris ou Jean Claude Van Damme. Se após as primeiras

encontra-se o desenvolvimento interior e exterior que, segundo António Silva, traz para os que a praticam «tranquilidade de espírito, serenidade, paz interior, auto-domínio e coordenação motora».

«No karaté temos uma fracção de segundo para pensar e executar determinado golpe, enquanto que no futebol o jogador leva vários segundos a receber o passe, ver os colegas que estão melhor colocados e, finalmente, endossar a bola», considera António Silva. Mas não é só o futebol que perde para o karaté em rapidez e agilidade, também outros desportos que se destinam a desenvolver os índices físicos não conseguem competir com esta antiga arte oriental. É o mestre do Sporting de Espinho quem o diz: «Mais de oitenta por cento dos praticantes de culturismo fazem-no por mera vaidade. Perdem em destreza, agilidade e engenho o que ganham em massa muscular». E num

componente violento do karaté é raramente utilizada, e só em situação de recurso extremo».

Para que o praticante interiorize os princípios básicos do karaté, os especialistas consideram que a idade ideal para o começo da prática da modalidade se cifra nos sete ou oito anos. Tal não significa que um adulto não possa aderir à modalidade e apreender desde logo a filosofia. «Se os nossos alunos não aplicam os conhecimentos que obtêm nas aulas no decurso sua vida quotidiana, o nosso esforço terá sido em vão», revelou o sensei.

A regra é... a ausência de regras

Para quem conheceu os melhores praticantes da modalidade no mundo inteiro nas três últimas décadas, o facto de não estar a lidar com «mestres» não constitui nenhuma despromoção. Bem pelo contrário. «Um dos ensina-

mais. Esta é a grande diferença entre o karaté e as outras modalidades, nas quais ao fim de três anos já sabemos quase tudo».

Duas correntes opostas degladiam-se nos dias de hoje pelo futuro da modalidade: uma, critica o facto de o karaté ter ficado imune ao passar dos anos, o que originou alguma falta de dinamismo; a outra - bem mais tradicionalista - defende a continuação das actuais leis para que o karaté continue a considerar-se descendente directo dos camponeses chineses que, há 3000 anos A.C., criaram um sistema de defesa contra os ladrões que sistematicamente lhe furtavam as colheitas.

«O segredo da longevidade do karaté reside em ter sabido

manter as suas características essenciais», salienta. Para nos dar conta do perigo em que incorrem as artes marciais ao tentarem actualizar-se, António Silva cita a desvirtuação do kung-fu após ter alterado as suas regras, o que levou a que hoje esteja «praticamente irreconhecível e quase moribundo». «Passe o contra-senso, creio que o futuro do karaté terá que passar forçosamente pelo seu passado», conclui o responsável-mor pela secção de karaté do Espinho. Para logo de seguida disparar: «O grande fascínio do karaté advém do facto de não existirem regras». Com uma excepção: o respeito pelo adversário.

Não é só o kung-fu que padece da desvirtuação da sua filosofia, quase todas as outras

modalidades estão minadas pela componente comercial. «Até o karaté, reconhece o sensei do Sp. Espinho, possui uma vertente mais comercial mas, para contrabalaçar, tem sabido manter activa a componente mais tradicional». Por isso, para fazer uma avaliação correcta do momento actual da modalidade, há que fazer a distinção entre os que ainda correm por gosto, fazendo inúmeros sacrifícios na sua vida pessoal e profissional só para não defraudar os que depositaram a confiança em si, e aqueles que são movidos pelos cifrões, pouco ligando às consequências que este tipo de atitudes pode provocar ao karaté.

Sérgio Almeida

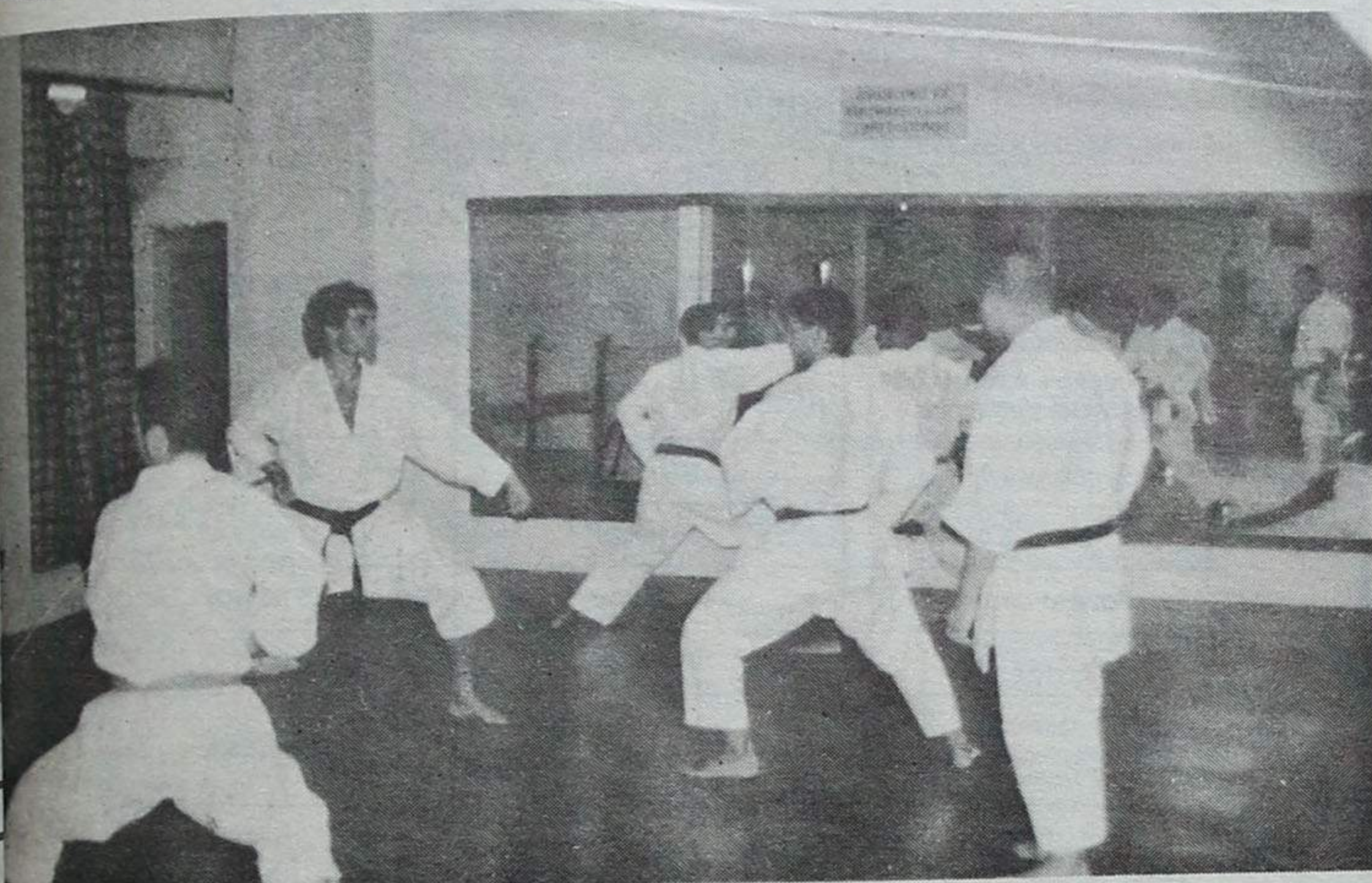

ções, o jovem aspirante a karateca mantém-se firme na tarefa de seguir as pisadas dos seus mestres, tudo em ordem; caso contrário, mal escote as primeiras reacções de desilusão e de desânimo, os seus orientadores tentam, até onde for possível, motivá-lo. Responsável-mor pelo karaté do Espinho enuncia a receita para o êxito: «A confiança é fundamental, mas só com a prática é que a adquirimos». O karaté acarreta um grande número de vantagens aos que o praticam. No rol dos benefícios,

duelo entre um karateca e um culturista, o que sucederia? «Antes mesmo que o praticante de culturismo se apercebesse, já estaria estendido no chão», diz o sensei (mestre) António Silva.

A violência não é um tema muito grato a qualquer karateca experiente. Sabem que possuem um atributo raro e que, como tal, deve ser moderado. A custo, confessa que «com uma simples estalada pode fazer alguém desmaiar» num ápice. Por isso, António Silva reconhece que «a

mentos mais preciosos que colhi no karaté até hoje é que tanto poderemos aprender com o maior mestre de todos os tempos como com um simples aspirante. É tudo uma questão de não recusarmos de imediato o que não conhecemos», sustenta António Silva.

Campeão nacional até aos 42 anos, o mestre do Sporting de Espinho recusa o rótulo de «mestre»: «No karaté nunca sabemos tudo. Não há limites, dado que a cada dia que passa aprendemos sempre

PARA QUEM TEM UM MAR NOS SEUS SONHOS.

JUNTO A ESPINHO HABITAÇÕES T1 · T2 E T3



Liberte os seus sonhos na direcção do mar. Venha ao encontro da habitação com a qualidade que sempre desejou. É o empreendimento Vila Marinha que espera por si. Construção de alta qualidade, excelentes áreas interiores, amplas varandas de frente para o mar com vistas deslumbrantes, acabamentos de elevado nível com os melhores materiais.

- caixilharia dupla
- soalho reguado
- aquecimento central
- banho c/ hidromassagem

VILA MARINHA
EMPREENHIMENTO

Promoção:



Comercialização:

A.L.A.S.

Construção:

Manuel Rodrigues Oliveira, Lda.

Apoio:

BCM

FINANCIAMENTO ASSEGURADO. CONDIÇÕES DE COMPRA EXCELENTES
Visite o stand de vendas no local, todos os dias, incluindo Sábados, Domingos e Feriados, das 10:00 às 21:00 horas. Tel. (02) 731 41 10

Espinho quedou-se pelo último posto Surpreendente Leixões venceu «Cidade de Espinho»

Para surpresa geral, a formação do Leixões arrebatou o Torneio Cidade de Espinho, deixando atrás de si formações teoricamente mais forte como o Sporting de Espinho (3º lugar) e o Atlético de Vigo (2º lugar). Os leixonenses começaram da melhor forma o torneio ao vencerem os «tigres» por convincentes 3-1, com os parciais de 15-9, 9-15, 15-11 e 15-7.

No segundo encontro, o Leixões impôs-se aos espa-

nhóis por 3-2, num emocionante duelo que durou mais de duas horas e meia de jogo. Por último, no jogo entre o Sporting de Espinho e o Atlético, os visitantes levaram a melhor, tendo conseguido uma vantagem de 3-1.

As ausências de Miguel Maia e João Brenha fizeram-se sentir de forma acentuada no plantel «tigre» que, como é normal no início da época, ainda carece de um melhor entrosamento.

No campo da Seara

“Voluntários de Espinho” organizam torneio de futebol

No próximo sábado, dia 30, Os Bombeiros Voluntários de Espinho, dentro das comemorações do seu primeiro centenário, vão realizar um torneio inter-bombeiros.

Na prova, estarão presentes, para além da corporação organizadora, os Bombeiros Voluntários de Valadares, Cruz Branca/Vila Real e dos Voluntários de Vila Nova de Ourém.

Os jogos serão disputados no Campo da Seara, em Silvalde e terão início às 10 horas, prolongando-se até ao final da tarde e princípio da noite, com a distribuição de prémios e um convívio.

Eis o calendário: V. Espinho-Valadares, às 10 horas; Cruz Branca/Vila Real-Ourém, às 11 horas; 3º e 4º lugares, às 15 horas; final, às 16 horas.

Hóquei em patins

Torneio Solverde arranca amanhã

O VI Torneio Internacional Solverde de Hóquei em Patins tem o início apazado para amanhã, sexta-feira, à noite, e conclui-se no sábado de tarde.

A prova conta com a participação do Valongo, do Infante Sagres e do Club Patin Mieres (Astúrias) para além do clube anfitrião, a Académica de Espinho.

Fim-de-semana vitorioso para a Académica

As equipas de iniciados e de infantis-A da Associação Académica de Espinho superaram os seus oponentes, no último fim-de-semana, com vitórias claras. Os infantis-A impuseram um contundente 9-0 à formação do Vila Boa do Bispo, enquanto que os iniciados derrotaram por 8-3 a mesma formação.

No sábado, à tarde, os academistas defrontam o Infante Sagres.

Andebol

«Manuel Laranjeira» em bom plano

Disputaram-se, no último fim-de-semana, mais dois encontros referentes à Taça de Outono, tendo a formação espinhense da Associação Desportiva Manuel Laranjeira obtido outras tantas vitórias, indispensáveis à concretização dos seus objectivos.

As escolares desembaraçaram-se do Crestuma por 40-14 e derrotaram o Colégio de Gaia

por 28-18.

Refira-se que a Associação Manuel Laranjeira está a efectuar uma captação de valores para a sua equipa de infantis. As interessadas, nascidas no ano de 1983 e 1984, podem comparecer no pavilhão da Escola Secundária Dr. Manuel Laranjeira às quartas-feiras, das 18h15 às 19h30, e aos sábados, das 10 às 12 horas.

Juniores 'B' perderam nas Antas

A equipa de juniores B do Sporting Clube de Espinho perdeu no passado domingo, o encontro com o Futebol Clube do Porto por 2-0, que decorreu no cam-

po de treinos do Estádio das Antas.

Os «tigres» estão agora a meio da tabela classificativa, com três pontos, resultantes de uma vitória.

Raid Cascais-Lisboa

Atletas de Espinho em destaque

Com um bom desempenho do Centro Desportivo de Espinho, realizou-se no passado dia 23 o Raid Cascais-Lisboa para kaiaks de mar, com um percurso total de 30 km.

A prova, que contou com a participação de uma centena de canoístas, desenrolou-se ao longo da costa, até ao extremo

da praia de Carcavelos, junto ao forte de S. Julião da Barra, até ao areal do Bugio; à tarde, os canoístas foram Tejo acima, rumo ao Cais do Sodré.

Em representação do Centro Desportivo de Espinho, a dupla Américo Ferreira/Jaime Barros logrou alcançar o segundo lugar.

Ténis

Pedro Leão vence na Póvoa e na Foz

Atravessar um período fulgurante na sua curta mas vitoriosa carreira, o tenista espinhense Pedro Leão arrebatou mais dois torneios na última semana. Na Póvoa de Varzim e no Lawn Ténis da Foz, o jovem Pedro desenvencilhou-se facilmente dos seus oponentes, facto que lhe permitiu con-

quistar mais dois troféus com manifesto à-vontade.

Depois de ter conquistado o título de campeão regional em infantis e de se sagrar vice-campeão regional de cadetes, Pedro Leão foi apurado para os campeonatos nacionais onde conseguiu vencer a prova de consolação.

INSTITUTO SUPERIOR DE ESPINHO (ISESP)

CURSOS SUPERIORES

- Candidaturas abertas para os cursos superior de*:

- Contabilidade e Informática
- Gestão Hoteleira
- Turismo
- Ciências da Comunicação

Podem matricular-se os alunos que possuam as condições de acesso ao Ensino Superior.

- Candidaturas abertas para o curso de nível IV de:

- Hotelaria e Gestão

Podem matricular-se os alunos que possuam o 12º ano.

Ao abrigo dos protocolos que o ISESP tem vindo a celebrar com instituições da UE, os nossos alunos poderão realizar estágios noutros países da União Europeia.

INFORMAÇÕES
INSCRIÇÕES
MATRÍCULAS



RUA 36, N.º 297 - AP.º 443 - ESPINHO
TEL. (02) 72 22 72

* Em homologação do Bacharelato

CURSOS
DE INFORMÁTICA

MS-DOS • WINDOWS • WORD
EXCELL • POWER POINT • ACCESS



CURSO	DURAÇÃO	VALOR *
INTRODUÇÃO À INFORMÁTICA, MS-DOS E WINDOWS	36 horas	30 000\$00
WORD 6.0	30 horas	30 000\$00
EXCEL 5.0	36 horas	37 500\$00
POWERPOINT 4.0	15 horas	15 000\$00
ACCESS 2.0	36 horas	60 000\$00
OFFICE (MS-DOS, Windows, Word, Excel, PowerPoint e Access)	114 horas	120 000\$00

Início: 2 de Outubro de 1995

Horários: De segunda a sexta: 10h às 12h
15h às 21h
Ao sábado: 10h às 13h

Aulas de 1h30m ⇒ 3 vezes por semana ⇒ segundas, quartas e sextas
Aulas de 2h ⇒ 2 vezes por semana ⇒ terças e quintas
Aulas de 3h ⇒ uma vez por semana ⇒ sábado

* O pagamento é feito em mensalidades

Oferecemos:

- ☺ Material de apoio
- ☺ Diploma

Informações:

Palavra Escrita, Lda.

Praceta Soeiro Pereira Gomes, 44 • 4500 ESPINHO • Telef.: 731 3236

PALAVRA
ESCRITA

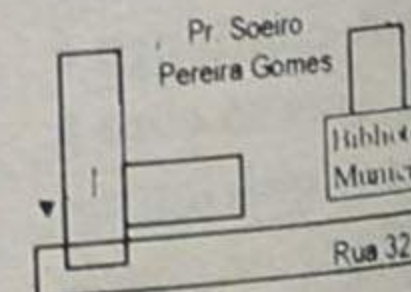

Golo providencial de Artur Jorge derrotou Feirense

Passaporte para a vitória «selado» aos 90 minutos!

Grande expectativa rodeou o confronto entre Espinho e Feirense do passado domingo. Antes de mais, diga-se, porque se tratava de um derby regional, com todos os contornos de ordem emocional que se lhe reconhecem. Por outro lado, a boa carreira que as duas equipas vêm desempenhando no sempre competitivo campeonato da divisão de honra poderia influir no desempenho final das equipas.

E se ninguém pode colocar em causa o espírito de luta que os jogadores de ambas as equipas colocaram em jogo, por outro lado, há que convir que em termos de emoção e oportunidades de golo criadas, o encontro acabou por deixar muito a desejar.

Como lhe competia, o Feirense optou por povoar o seu meio campo, de molde a inviabilizar as pretensões ofensivas dos locais e tentar esporadicamente a sua sorte em rápidas contra-ativas. Por isso, Henrique Nunes entregou quase todo o jogo ofensivo a Goran, um bom elemento mas sempre demasiado só para poder criar perigo ao último reduto «tigre».

Foi evidente no decorrer dos noventa minutos alguma desinspiração de alguns dos mais influentes jogadores do Espinho. Tivessem Besirovic, Cardoso ou David atingido a sua bitola habitual e o Espinho teria resolvido a contenda a seu favor bem mais cedo.

Mas é precisamente na imprevisibilidade que reside o

maior fascínio do «desportei». O encontro que se previa emocionante e rijamente jogado constituiu uma decepção para todos quantos se deslocaram ao Estádio Comendador Manuel Violas. E a explicação para o sucedido até é simples. Os intrincados dispositivos táticos engendrados pelos técnicos para a partida encaixaram-se de tal modo que o caminho da baliza esteve quase sempre tapado por uma sólida muralha defensiva.

O Sporting de Espinho, que tinha a responsabilidade de atacar por jogar em casa, nunca encontrou o antídoto que lhe permitisse ultrapassar a defensiva feirense. Com oito ou nove jogadores no seu meio-campo, o Feirense aceitava submeter-

se ao domínio do seu antagonista, mas foram poucas as vezes em que Tibi viu a sua equipa em perigo real.

Os minutos passavam rapidamente sem que se vislumbra-se meios de o Espinho chegar ao tão ansiado golo. O domínio de jogo, é certo, continuava a pertencer-lhe mas as tentativas de ataque tornavam-se cada vez mais ténues com o passar dos minutos.

Aos sessenta minutos, os «tigres» reclamaram grande penalidade por pretensa falta cometida sobre Répasi, mas Pinto Correia optou pela amostragem do «amarelo» ao húngaro. O jogo não sofreu grandes alterações, até que Artur Jorge - aos 95 minutos! - colocou fim ao sofrimento com um golo monu-

mental que levantou o estádio.

O Espinho sobe, desta forma, ao grupo dos segundos classificados a um escasso ponto dos líderes. Para a próxima jornada, desloca-se à Vila das Aves a fim de defrontar a formação local.

Quanto à actuação de Pinto Correia, enquadrou-se bem no jogo: fraquinha...

Melhores Marcadores



Artur Jorge	3
João Paulo	1
David	1
Répasi	1

damente sem que se vislumbra-se meios de o Espinho chegar ao tão ansiado golo. O domínio de jogo, é certo, continuava a pertencer-lhe mas as tentativas de ataque tornavam-se cada vez mais ténues com o passar dos minutos.

Aos sessenta minutos, os «tigres» reclamaram grande penalidade por pretensa falta cometida sobre Répasi, mas Pinto Correia optou pela amostragem do «amarelo» ao húngaro. O jogo não sofreu grandes alterações, até que Artur Jorge - aos 95 minutos! - colocou fim ao sofrimento com um golo monu-

Espinho - 1

Feirense - 0

Paulo Freitas	Tibi
Sérgio	Bento do Ó
Carvalho	Armando Pedro
Filó	Miguel
João Paulo	Justinian
Pedro	José Monteiro
Besirovic	Gil
David	Casquilha 83'
Cardoso	Artur 52'
Artur Jorge	Zoran 67'
Répasi	Quintas
Adelino Teixeira	Henriques Nunes
Luís Manuel	Du
Duca	Quitó 52'
Nuno Almeida	Luís
Bolinhas	Júlio Sérgio 83'
Carlos Pedro	Joy 67'

GOLOS: (90) Artur Jorge
CARTÕES: amarelo (45) Filó (60) Répasi (87) Carvalho

CARTÕES: amarelo (13) Bento do Ó duplo amarelo: (90) Bento do Ó

Arbitro: Pinto Correia - Lisboa

Estádio: Comendador Manuel Violas

Classificação

	J	V	E	D	M.S	P
Beira Mar	5	3	2	0	10-3	11
Moreirense	5	3	2	0	7-2	11
P. Ferreira	5	3	1	1	7-5	10
ESPINHO	5	3	1	1	6-4	10
Ac. Viseu	5	3	1	1	5-4	10
Alverca	5	2	0	2	3-6	6
Feirense	5	2	2	1	4-1	8
Rio Ave	5	2	2	1	8-7	8
Setúbal	5	2	1	2	5-2	7
Académica	5	2	1	2	4-6	7
Estoril	5	2	1	2	13-5	7
Aves	5	2	1	2	6-5	7
Nacional	5	2	0	3	3-11	6
União	3	2	0	3	9-8	6
U. Lamas	5	1	1	3	5-5	4
Famalicao	5	1	0	4	2-8	3
Ovarense	5	0	1	4	0-8	1
Penafiel	5	0	1	4	0-10	1

Resultados

Académica 0-4 Beira Mar
ESPINHO 1-0 Feirense
Penafiel 0-3 Aves
Setúbal 0-0 Ac. Viseu
Ovarense 0-3 Alverca
Estoril 6-0 Nacional
Moreirense 0-0 P. Ferreira
U. Lamas 2-1 Famalicao
Rio Ave 2-1 Famalicao

Próxima Jornada

95/09/30

Feirense - Rio Ave
Aves - ESPINHO
Ac. Viseu - Penafiel
Beira Mar - Setúbal
Alverca - Académica
Nacional - Ovarense
P. Ferreira - Estoril
União - Moreirense
Famalicao - U. Lamas

Aves-Espinho no sábado às 15

O Sporting Clube de Espinho irá defrontar o Aves, a Vila das Aves, no próximo sábado, dia 30, pelas 15 horas.

Esta alteração deve-se ao facto de haver eleições legislativas no domingo, tendo sido por isso, antecipados todos os jogos dos diferentes campeonatos.

TOTOBOLA

Concurso dos Órgãos de Informação nº 40/95, relativo a 8 de Outubro de 1995. Prognóstico "Defesa de Espinho", redacção desportiva:

Feirense-Aves	X
Espinho-A. Viseu	1
Penafiel-Beira-Mar	2
Setúbal-Alverca	1
Académica-Nacional	1
Ovarense-P. Ferreira	2
Estoril-U. Madeira	X
Moreirense-Famalicao	1
Rio Ave-U. Lamas	1
Marco-Varzim	1
Cucujães-Naval	X
Silves-Portimonense	X
Olhanense-Montijo	1

TOTOBOLA

Concurso dos Órgãos de Informação nº 41/95, relativo a 11 de Outubro de 1995. Prognóstico "Defesa de Espinho", redacção desportiva:

Áustria-Portugal (AA)	2
Áustria-Portugal (sub 21)	2
Roménia-França	2
Eslováquia-Polónia	1
Dinamarca-Espanha	X
Islândia-Turquia	1
Croácia-Itália	2
Eslovénia-Ucrania	X
Bielorússia-Rep. Checa	2
Malta-Holanda	2
P. Gales-Alemanha	2
Geórgia-Bulgária	2
Rússia-Grécia	1

Fid'Algo

DESPORTO

EQUIPA:

Voleibol do Sporting Clube de Espinho
Futebol do Sporting Clube de Espinho

Rua 26 nº 429 - Tel. Fax 02.725696 - 4500 ESPINHO

Boavista lidera a 1ª divisão

O Boavista, ao vencer o Leça por 2-0, beneficiando de um empate do Futebol Clube do Porto frente ao Felgueiras, passou a ocupar a primeira posição da tabela classificativa do escalão principal do nosso futebol.

O Benfica e Sporting venceram os respectivos adversários, Belenenses e Farense, aproximando-se desse modo do topo da tabela.

O resultado mais expressivo foi o obtido pelo Marítimo, na "Pérola do Atlântico" frente ao vitória de Guimarães (4-0).

Na lista de melhores marcadores, é líder, Alex, do Marítimo, com 5 golos, seguido do portista, Domingos, com 4.

A próxima jornada será marcada pelo Sporting-Benfica, a disputar no pró-

ximo dia 4 de Outubro, e pelo FC Porto-Boavista, a realizar-se a 5 de Outubro.

Classificação

	J	V	E	D	M.S	P
Boavista	5	4	1	0	9-2	13
FC Porto	5	4	1	0	8-2	13
Benfica	5	3	2	0	4-1	11
Sporting	5	3	1	1	12-4	10
Guimarães	5	3	1	1	6-5	10
Braga	5	3	1	1	7-6	10
Marítimo	5	3	0	2	12-5	9
Belenenses	5	2	1	2	6-6	7
Salgueiros	5	1	3	1	6-4	6
Felgueiras	5	1	3	1	6-5	6
Farense	5	2	0	3	4-5	6
U. Leiria	5	2	0	3	7-13	6
Tirsense	5	1	1	3	5-10	4
Leça	5	1	1	3	6-7	4
E. Amadora	5	1	0	4	4-6	3
Campomaior	5	1	0	4	5-13	3
G. Vicente	5	1	0	4	3-8	3
Chaves	5	0	2	3	6-10	2

Resultados

Benfica 1-0 Belenenses
Farense 0-1 Sporting
Felgueiras 0-0 FC Porto
Marítimo 4-0 Guimarães
Boavista 2-0 Leça
Salgueiros 1-1 Tirsense
Braga 1-0 Chaves
U. Leiria 2-0 E. Amadora
Campomaior. 2-0 G. Vicente

Próxima Jornada

95/09/30

Chaves - Campomaior.
G. Vicente - Farense
FC Porto - Boavista (em 95/10/05)
Leça - Braga
Sporting - Benfica (em 95/10/04)
Guimarães - Salgueiros
Tirsense - Felgueiras
Belenenses - U. Leiria
E. Amadora - Marítimo

Em Silvalde

Orquestra de Santa Cecília alegrou convívio de idosos

De novo a Conferência Vicentina de Silvalde reuniu algumas dezenas de idosos e doentes numa tarde de convívio, no salão paroquial.

Foi no passado domingo, com a presença dos titulares da Junta de Freguesia e muitos familiares dos "convidados".

Desta vez, merece especial destaque a colaboração da Orquestra Ligeira Santa Cecília e do seu director, José Maria, que assim regressou à casa onde muito trabalhou musi-

calmente noutros tempos.

De facto, todos os convivas ficaram satisfeitos com a actuação da orquestra e com as palavras cheias de calor humano do seu maestro, e ainda com as surpresas que trouxe consigo: o vocalista, Rafael Vieira; o "showman", José Batista; e o cantor espinhense, Olímpio Capela.

Preencheram o convívio a Eucaristia presidida pelo pároco e solenizada pelo Coro Paroquial, e um lanche oferecido a todos os participantes.

Início da segunda fase da construção

Rede de distribuição de gás avança em Espinho

A Lusitânia Gás iniciou a segunda fase da construção da rede de distribuição de gás natural da cidade. As obras têm

decorrido ao longo de toda a semana nas Ruas 5, 18 e 20, prevendo-se que as mesmas estejam concluídas já amanhã.

No sábado

Carlos do Carmo e Rodrigo no Casino Solverde

O Casino Solverde vai levar a efeito, no próximo sábado, dia 30, pelas 20h30, uma magnífica gala com Carlos do Carmo e Rodrigo.

O espectáculo é apresentado pela primeira vez no Norte do país e é denominado "Falando de Fado". É também a primeira vez que os dois fadistas cantam juntos e ao vivo.

Banda Santiago de Silvalde volta a actuar na Corunha

A Banda de Santiago de Silvalde foi convidada, pela segunda vez consecutiva, a estar presente nas festas em honra de Nossa Senhora do Rosário, padroeira da cidade da Corunha, nos dias 7 e 8 de Outubro.

O convite à banda espinhense surgiu na sequência da actuação do ano passado, a qual foi fortemente elogiada pelos periódicos do «país vizinho». Após alguns contactos efectuados entre o em-

presário Basílio Bairal e o conhecido espinhense Américo Freitas, que por sua vez dialogou com o responsável pela banda, Joaquim Correia, foi possível estabelecer o acordo que permitirá aos habitantes da Corunha deleitarem-se novamente com a música da Banda Santiago de Silvalde.

Em plena "23"

Funcionário de supermercado capturou um larápio

Um individuo de 26 anos, solteiro, trolha, residente em Espinho, foi detido após ter furtado de um supermercado da Rua 23, no dia da procissão da Srª d' Ajuda, alguns objectos do seu interior.

O larápio, já "conhecido" dos funcionários do estabelecimento, foi atentamente seguido durante a sua breve visita. Pouco depois, pôs-se em fuga com os objectos furtados, sendo seguido por um

funcionário, que um pouco mais abaixo o apanhou. No entanto, não se livrou de uma agressão e teve de agir em legítima defesa contra o meliante.

Os populares, aproveitando a forte componente policial que acompanhava a procissão, foram pedir auxílio às autoridades, que o vieram a deter, no momento em que o fotógrafo de «DE» por ali passava. Foi um "click" cheio de oportunidade...

Reformado foi preso por furtar 2 latas de cerveja

A Polícia de Segurança Pública de Espinho deteve, no passado dia 21, um homem, com 37 anos de idade, solteiro, sem profissão, residente em parte incerta, de nacionalidade angolana, por se encontrar no nosso país em situação ilegal.

Um reformado, de 70 anos de idade, residente em Espinho, também foi detido pelas autoridades policiais espinhenses, por furto de duas latas de cerveja, no interior de um supermercado.

Um outro homem, com 23 anos de idade, solteiro, cortador de carnes, residente em Santa Maria da Feira, no

passado domingo à noite, foi detido pela PSP por conduzir uma viatura sob a influência do álcool no sangue e acusar uma taxa de 1,74 g/l.

Na esquadra de Espinho foram ainda apresentadas queixas, contra um homem, por ter emitido um cheque bancário sem provisão, no valor de 15 mil escudos e contra desconhecidos, por falsificação de um cheque bancário, da quantia de 7.850\$00 para 75.875\$00.

Esta corporação policial de Espinho recuperou ainda, esta semana, um ciclomotor, no valor de 500 mil escudos, que dias antes havia sido furtado na cidade.

Apanhado dentro de viatura alheia

A Polícia de Segurança Pública de Espinho (PSP) deteve um homem, com 37 anos de idade, casado, electricista, residente em Espinho, por ter

sido interceptado no interior de uma viatura, cerca das 22 horas do passado dia 20, segundo se julga, para furtar algo.

Especial Eleições na «Globo Azul»

A Rádio Globo Azul irá dedicar uma grande importância no seu espaço de programação às eleições legislativas. Amanhã, sexta-feira, no programa «Actualidades», será feita em estúdio uma análise pormenorizada da campanha eleitoral. Para o efeito, serão emitidas entrevistas com representantes dos principais partidos (Paulo Portas, Pacheco Pereira, Rosa Albernaz, Fausto Neves, entre outros), assim como intervenções em directo dos comícios do PSD e do PP que se realizam nesse dia.

No dia das eleições, a RGA terá repórteres nas sedes concelhias dos maiores partidos. Em cima da hora, será fornecida informação e análise dos resultados eleitorais a nível concelhio, distrital e nacional.

CASINO SOLVERDE

FESTA da Cerveja

SETEMBRO dias 29 e 30 das 20.30 às 3.00



Dia 30 Jantar de Gala com Carlos do Carmo e Rodrigo

BAR DOMINÓ
Música ao vivo
Concursos, Prémios
Animação, Brindes

RESTAURANTE BACCARÁ
Gastronomia Alemã

CASINO SOLVERDE
Os melhores momentos

Apoios: NOVA 98.9FM RADIO

MEMÓRIA-FM

JORNAL DE NOTÍCIAS
O MUNDO AO VIRAR DA PÁGINA

SUPER BOCK
SABOR AUTENTICO

ALUGA-SE OU VENDE-SE
ESTABELECIMENTO

C/ 100 m2 de área
+ 50 m2 de cave e 60 de logradouro
Rua 30 nº 600

Telef. 72 03 25 / 977 - Fax 731 04 36