

DEFESA DE ESPINHO



APARTADO 39
4501 ESPINHO CODEX
PORTE PAGO
ANO 63 • NÚMERO 3315
12 DE OUTUBRO 1995
PREÇO: 100\$00 (IVA incluído)

DIRECTOR: ÁLVARO GRAÇA

SEMANÁRIO

FUNDADOR: BENJAMIM COSTA DIAS

Bairro Piscatório em Silvalde

“Muralha” do golfe provoca reacções

A criação de um morro à volta dos terrenos de golfe, em Silvalde, está a ser contestada pela população do bairro dos pescadores, pelos problemas de ambiente

que isso traz ao lugar. A “muralha” subiu muito para além da parede que divide aqueles terrenos da rua a sul do bairro.

Ver última página



Não podia votar porque estava “morto”!

Pág. 4



Ai que saudades, ai, ai!...

“Escapelada do Resto” recriada em Paramos

Por iniciativa do Rancho Regional Recordar é Viver de Paramos, com o apoio da Federação do Folclore Português, realizou-se no último sábado, na propriedade de um lavrador local, a “Escapelada do Resto”, a qual consti-

tuíu um grande acontecimento cultural e a recriação perfeita de uma bela tradição de um passado que se vai distanciando cada vez mais...

Ver última página

Assembleia Municipal em duas sessões

Evocação dum autarca do passado: Joaquim Pinto Coelho

Posto de abastecimento da “24” vai dar lugar a inquérito



Mulheres na política

“Temos de trabalhar mais do que os homens”

Rosa Maria Albernaz militante socialista há 21 anos

«Para uma mulher se impor na política tem de trabalhar muito mais do

A política está-lhe no sangue. Militante activa do partido há 21 anos, Rosa Maria Albernaz é conhecida entre os seus colegas na Assembleia da República pela grande dose de esforço e dedicação que imprime em tudo o que faz. Ela própria reconhece não saber fazer política de outra forma. Talvez por isso se irrite tanto quando, por qualquer motivo, se alude à falta de brio da maior parte dos políticos. Críticas dessa jaez, diz a parlamentar, só podem ser feitas por quem desconhece a realidade política e pretende denegrir a todo o custo a imagem dos políticos. Crente no desenvolvimento de Espinho, Rosa Albernaz revela ter sido José Mota uma aposta sua, já que a cidade estava carenciada de um autarca que fizesse da persistência e do trabalho as suas principais ar-

mas. Depois de ter sido eleita para a Assembleia da República nas listas do PS pelo distrito de Aveiro, garante que não irá abdicar de lutar pelos interesses dos espinhenses, ainda que considere que a sua missão esteja algo facilitada pelo trabalho desenvolvido pelo actual executivo camarário.

- Crê que a sua inclusão nas listas do Partido Socialista para o distrito de Aveiro num lugar elegível foi uma recompensa pelo trabalho efectuado na Assembleia da República (AR)?
- Todos quantos me conhecem sabem que não sou uma pessoa vaidosa, mas neste caso atrever-me-ia a dizer que o trabalho árduo e constante que desenvolvi no parlamento na última legislatura esteve directamente relacionado com a minha escolha

para as listas do partido.

Os meus camaradas do partido sabem que não me envolvo em projectos cujos contornos me impedem de saber se poderei cumprir as promessas feitas. Considero-me cumpridora e esforçada, dois atributos deveras importantes para quem se quer iniciar nas lides partidárias.

Como o meu querido amigo dr. Almeida Santos costumava dizer, a minha atitude na política assemelha-se muito à da galinha que esgravata constantemente na ânsia de alcançar o que pretende.

- Ainda se recorda dos seus primeiros tempos como deputada na AR?

- Entrei para o hemiciclo já em 1983, numa altura nada fácil para o país. Tal como nessa altura, penso que a actividade parlamentar é fascinante.

Por outro lado, creio que a minha postura face às responsabilidades que possuo manteve-se inalterável ao longo de todos estes anos. Antes de tomar alguma decisão, tento escutar as partes interessadas e analisar ao pormenor as diversas variáveis do caso para que fique na posse do maior número

possível de dados.

Um dos aspectos mais positivos da Assembleia é que nos proporciona a obtenção de novos conhecimentos e perspectivas, mesmo que venham de partidos diferentes daquele que representamos.

- Ser deputada ainda é complicado nos dias que correm?

- Sinto que há uma certa dificuldade em impormos as nossas ideias. Há vinte anos que se fala na necessidade de

haver igualdade de oportunidades, mas o facto é que para uma mulher se impor na política tem que trabalhar muito mais do que os seus colegas do sexo masculino.

- Como se explica a representação quase ínfima que as mulheres dispõem no parlamento?

Participei há uns tempos num encontro de mulheres parlamentares, em Ames-

terdão, no qual tive oportunidade de debater com outras colegas assuntos relacionados com o papel da mulher na política. Em conversa informal com muitas delas constatei que o problema da afirmação da mulher na área política é um problema actual e que, ao contrário do que muitos querem fazer crer, não se circunscreve a Portugal.

O factor família pode ser invocado para explicar a reduzida participação das mulheres, mas a principal causa continua a ser a relutância em aceitar o sexo feminino na AR. Acho que têm existido francos progressos e prova disso é que o número de deputadas socialistas no parlamento subiu de seis membros para cerca de dezasseis.

«José Mota foi uma aposta pessoal»

- O que considera ter conseguido a maior vitória pessoal alcançada relativamente a Espinho?

- Na primeira legislatura em que estive presente foram inúmeros casos directamente relacionados com Espinho. Recordo-me de acções que



ASSISPEÇAS

Comércio de Componentes p/ Video e TV



José Manuel Santos Granja

Rua 26 Nº 655 (atrás do Tribunal)
Tel. 72 88 97 - Fax 731 24 89

4500 ESPINHO

M.F.RIBEIRO

Joias

«CRÉDITO PESSOAL»

M.F.RIBEIRO Joias, criou um *Sistema de Crédito Pessoal* para aquisição de joias, pratos e relógios podendo efectuar o pagamento em suaves prestações. Agora é mais fácil comprar pagando até 6 prestações sem encargos financeiros.

A M.F.RIBEIRO Joias, oferece aos seus clientes o *Certificado de Garantia* com as características da joia adquirida.

Duas ourivesarias, com atendimento personalizado

SEDE: Rua 19, 276 - 4500 Espinho - ☎ 02.720051/Fax: 02.7311889
FILIAL: Hotel Solverde - Granja - Espinho

ESPINHO

T2 - T3 desde 13.500 contos
T1 bem localizado - 10.000 contos

MORADIA Terrea c/ 200m2 + 1200m2 terreno, revlado, cozinha c/ copa 30.000 contos.

MORADIAS E APARTAMENTOS EM FASE DE CONSTRUÇÃO:

T3 106m2+sofá 16.000 contos - T2 88m2+sofá 13.000 contos - Moradias desde 27.500 contos 2 pisos.

VILA DA FEIRA: T2 e T3 desde 10.000 contos

AGUDA: MORADIA - 41.500 contos

ESMORIZ: MORADIA - 30.000 contos

ARMAZÉM 670m2

ARMAZÉM 580m2

ALUGA-SE

ESPINHO: Escritório na Av. 24 Edifício novo só de Escritórios 120.000\$00 - T2 Novo 70.000\$00 - T1 c/ vistas p/ mar mobilado-60.000\$00

COMERCIALIZAÇÃO:

IMO 24

SOC.MEDIAÇÃO IMOBILIÁRIA DE ESPINHO, LDA

AV. 24 Nº 1019 - 2º F

4500 ESPINHO

TEL./FAX 02. 7313829 OU 0931.295843

Dr. Vitor Hugo

MÉDICO DENTISTA

SAMS - S. QUADROS - C.G.D. - ACASA - P.S.P.

Rua 19 nº 342 - 1ª Sala 4 - Telef. 731 27 70
ESPINHO

ESPINFOR - INFORMÁTICA LDA

Rua 18 nº 1048 • Tel. 726715 - Fax 728892

COMPUTADORES

486 DX 33 MHZ	486 DX2 66 MHZ	486 DX2 80 MHZ	486 DX4 100 MHZ	PENTIUM 100 MHZ
POLICRÓMATICO 4 MB RAM 16 BITS DISCO 540 MB	POLICRÓMATICO 4 MB RAM 32 BITS DISCO 540 MB	POLICRÓMATICO 4 MB RAM 32 BITS DISCO 540 MB	POLICRÓMATICO 8 MB RAM 64 BITS DISCO 850 MB	POLICRÓMATICO 16 MB RAM 64 BITS DISCO 1 GB
163.800\$00	175.500\$00	182.520\$00	230.724\$00	362.700\$00

CRÉDITO

12 X 16.900\$00	12 X 18.200\$00	12 X 18.900\$00	12 X 23.800\$00	12 X 37.300\$00
24 X 9.500\$00	24 X 10.300\$00	24 X 10.700\$00	24 X 13.600\$00	24 X 21.300\$00
36 X 7.200\$00	36 X 7.800\$00	36 X 8.100\$00	36 X 10.200\$00	36 X 16.000\$00

PREÇOS COM IVA INCLUÍDO

APROVEITE OS NOSSOS CURSOS DE INFORMÁTICA E TRATAMENTO DE TEXTO

Política e os homens»

desenvolvi sobre o hospital de Espinho, o problema da defesa da costa, a necessidade de criar um tribunal mais apto para responder às solicitações de todos os espinhenses e a questão do nó da autoestrada. Paralelamente, apoiei inúmeras colectividades do concelho: entre elas a Académica de Espinho e muitas ranchos folclóricos e associações recreativas de Espinho.

Na última legislatura, a minha acção tem-se feito sentir mais a nível distrital, sem esquecer contudo os problemas da cidade a que pertence. E o motivo pelo qual tenho acompanhado a realidade do distrito, em vez de me debruçar exclusivamente sobre os problemas de Espinho, é facilmente explicável. A autarquia de Espinho está muito bem entregue a um homem com o qual tenho trabalhado de perto ao longo dos últimos vinte anos. U-nem-nos a amizade e a crença nos mesmos ideais. Apos-tei em José Mota, porque sei que se trata de um homem inteligente, trabalhador e persistente.

- Em relação a Espinho, o seu trabalho está facilitado?
- Sem dúvida. Ajudo em tudo aquilo que me é solicitado, mas enquanto espinhense o actual elenco governativo dá-me totais garantias da realização de um bom trabalho.
- Qual seria a melhor forma de minorar as grandes dificuldades sentidas pelos pescadores artesanais, um dos seus principais cavalos de batalha?
- Trata-se de uma realidade

de que eu conheço de perto em virtude das múltiplas visitas que efectuei às comunidades de pescadores durante meses. Fui a primeira deputada do distrito de Aveiro a levantar na AR o problema da pesca artesanal, algo esquecida em favor da pesca longínqua. O próprio ministro do Mar, na sequência de uma intervenção que efectuei sobre o assunto, declarou que a proposta do Governo consistia no extermínio da pesca artesanal.

- A situação actual é insustentável...

- A melhor forma de permitir a sobrevivência desta actividade, responsável pelo emprego de milhares de pessoas, passa por criar um sistema de apoio. Em termos práticos, isso significa que eles possam comprar as suas redes e os seus barcos em segurança. Libertar os pescadores das pesadas coimas que recaem sobre eles é uma das soluções mais eficazes para evitar o estrangulamento da sua única actividade de subsistência.

- Em que consiste um dia normal da vida de um deputado?

- Como pessoa cumpridora que sou, entro na AR todos os dias às nove e meia, trinta minutos antes do início das actividades. Passo o dia inteiro no interior da assembleia pelo que, bem vistas as coisas, nunca chego a saber se está bom ou mau tempo.

Entro logo de manhã e só saio à noite. Limito-me a fazer diariamente o percurso entre o hotel e a assembleia.

- Restam-lhe, então, escasos tempos livres...

- É muito raro ter tempos livres. Quando posso, costumo ir ao teatro na companhia da minha filha. Também gosto de visitar exposições, mas o tempo disponível é tão escasso...

Todavia, não estou nada arrependida de ter de sacrificar muitas vezes a minha vida pessoal para responder aos compromissos que posuo. Foi uma opção que tomei, apenas isso.

«A amizade não escolhe partidos»

- A visão negativa que muitos portugueses têm da política e dos políticos peca, no seu entender, por excesso?

- Só quem não conhece a vida parlamentar pode dirigir algumas críticas que são feitas aos políticos. Sei que em qualquer profissão há os bons e os maus profissionais. Na política há os deputados que cumprem e os que, por qualquer motivo, não o fazem. O que me revolta, por exemplo, é o procedimento das televisões que gostam de filmar os lugares vazios do hemiciclo. Porém, esquecem-se que a actividade mais im-

portante dos deputados é desenvolvida nas comissões a que pertencem e não nas sessões parlamentares, nas quais só apresentam os resultados da sua acção.

Acho que mais de setenta por cento das críticas que são dirigidas aos deputados não têm fundamento.

- O trabalho levado a cabo pelo actual executivo vai de encontro ao projecto que possui para a cidade de Espinho?

- Não estarei a dar a nenhuma novidade se disser que José Mota e seus pares têm desempenhado um papel extraordinário na resolução de graves problemas do concelho.

- A presidência da Câmara é um sonho adiado temporariamente?

- Em política os cenários mudam com uma facilidade espantosa. Se porventura o José Mota não quisesse continuar na presidência da autarquia - o que não corresponde, de modo nenhum, à verdade - tomaria a opção que considerasse mais correcta para mim e para a autarquia.

- É possível construir-se grandes amizades na Assembleia da República, mesmo com aqueles que são oriundos de



outras filiações partidárias?

- É evidente. Temos que estar conscientes de que a amizade não tem nada que ver com a política. A prova disso é que na Assembleia da República convivo com pessoas de todos os partidos sem excepção. Mais tarde, nas sessões parlamentares, cada qual defende os ideais e as propostas que entende serem as mais correctas para o partido e, sobretudo, para o país. A amizade não escolhe partidos.

Pena é que só em situações difíceis da nossa vida nos apercebemos do verdadeiro grau de importância da palavra amizade.

- A família tem sido a grande sacrificada pelas suas incursões políticas?

- Basta dizer que sem a ajuda que me têm fornecido ao longo de todos estes anos, jamais poderia chegar onde cheguei. No período conturbado que se seguiu ao 25 de Abril, a minha actividade política foi incompreendida por muita gente. Essas pes-

soas não podiam conceber que uma mulher pudesse colar cartazes, vendesse propaganda partidária ou ainda participasse em comícios. Por esse motivo, pessoas que se diziam minhas amigas deixaram de o ser, mas a minha família esteve sempre a meu lado.

- Imagina-se a viver privada da actividade política?

- Nunca pensei nisso. Creio que ainda tenho muitos anos pela frente, mas se o partido achar que já não cumpro com aquilo que espera de mim terei de dar lugar a outros.

Estou no PS desde a primeira hora, acima de tudo por convicção política. Quando alguém gosta daquilo que faz e sente que dá o melhor de si em prol de outros, pode estar de consciência tranquila. É o meu caso.

- O ensino ficou definitivamente de lado?

- Neste momento, sim. Só o tempo o dirá se irei voltar ao ensino.

Sérgio Almeida

DR. ILÍDIO D'OLIVEIRA SANTOS

MÉDICO DENTISTA

ODONTOPEDIATRIA / Ortodontia Fixa / Prótese Fixa

Consultórios:

- Rua 16 (Esquina Rua 19), n.º 545-1.º Dt.º - Espinho - Telef. 722931

- Rotunda da Boavista, 182-2.º H 3 - Porto - Telef. 6007175

Acordo com as entidades: ACASA; CGD; ADSE

Fénix®

rent a car

ALUGUER DE AUTOMÓVEIS

ESPINHO - Rua 26 Nº 256 - Fax 731 10 84 - ☎ 7311080/83
S. JOÃO DA MADEIRA - Rua Eng. Arantes Oliveira, Nº 937 - Sala 1 - Fax (056) 29968 - ☎ (056) 29966/67

LUSO-CELULÓIDE

DE

Henrique & Irmão, Lda.

Transformação
de matérias plásticas

Apartado 22 - 4501 ESPINHO Codex
Telefs. 722193 - 723537 • Telegr. CELULÓIDE

PERDEU-SE

Cão de raça "Caniche", pêlo castanho claro, que dá pelo nome de TITUS, desapareceu da residência do seu dono. Não pode comer doces, devido a doença. Qualquer informação contactar o telefone 7327604.



EDIFÍCIO "SORAYA"

A QUALIDADE QUE FALTAVA EM ESPINHO ★ A TRANQUILIDADE IDEAL DO SEU LAR

ÂNGULO DAS RUAS 14 E 37 - T3 COM SUITE * LOJAS

Apartamentos com grandes áreas, acabamentos de luxo e local privilegiado. Isolamento térmico e acústico, vidros duplos, vídeo-porteiro, elevador, arrumos (30 m²), parabólica, garagem e muito mais...

FACILIDADES DE PAGAMENTO.

Soc. Turística Salgueiral, Lda.

Apartado 80.

Tel. 02 - 7322036 * Fax 7323669

Silvalde - Espinho

TEMOS AINDA EM ESPINHO:

Lojas nas Ruas 8, 16, 18, 23 e Av.º 24
Escritórios no Ed. S. Pedro
Garagens na Rua 19
Armazém (700m2)

Correio

O "morto" que queria votar!

Do nosso leitor, Luís Filipe Alves de Oliveira, residente na Rua 39, em Espinho, recebemos a seguinte carta:

Como cidadão já lesado, venho alertá-los para a consulta aos cadernos eleitorais no prazo previsto pela Lei, para que possam detectar qualquer erro, de modo a corrigi-lo a tempo.

E explica:

Quando ia votar, fiquei estupefacto, ao dizer-me que não podia votar porque estava morto!

A conselho da mesa de voto, dirigi-me à Junta de Freguesia, onde apresentei os meus documentos, e onde procurei esclarecer o equívoco.

Perplexo, constatei que este incidente não causou admiração nenhuma a estes serviços, nem houve se-

quer a preocupação de tentar minimizar o problema. Foi-me dito que não podia votar. Rebatendo, e lutando pelo meu direito a exercer o meu dever cívico, foi-me dito, de uma forma prepotente, que poderia ter havido erro de sua parte, mas que eu tinha cometido uma

falha ao não ter consultado os cadernos eleitorais.

Entendo que não seria por mim que o erro deixaria de existir.

Penso que este serviço público tem muitas dificuldades em admitir os seus erros e em tentar resolvê-los de uma forma correcta.

Ainda a destruição de propaganda política

Em carta, sem data, dirigida à Administração do nosso jornal, em papel sem qualquer timbre do partido, José Manuel d'Alte Pinho, que se identifica como secretário-coordenador da secção de Espinho do Partido Socialista, contesta a notícia aqui dada há oito dias sobre a destruição dos cartazes de Fernando Nogueira e de Pacheco Pereira, ao mesmo tempo que era poupada a propaganda do seu partido.

Usando uma linguagem que consideramos imprópria, ao considerar "inqualificável" a nossa notícia, o autor da carta diz que o Partido Socialista não pode ficar alheio à insinuação nela contida e que se refere à destruição de propaganda eleitoral do Partido Social Democrata, acrescentando que essa convicção se baseia nas seguintes razões:

1 - Não recebemos qual-

quer reclamação dos responsáveis do PSD pela campanha.

2 - Nós próprios, no dia 27 de Setembro apresentamos queixa contra estranhos, na PSP de Espinho, como se prova pela fotocópia anexa.

De facto, o autor da carta, junta à que dirigiu à Administração de "DE" a fotocópia de uma outra que terá enviado ao comandante do PSP local, também sem qualquer timbre, na qual se lê:

Pelo presente vimos comunicar a V. EX.cia que, nos últimos dias, pessoas não identificadas têm destruído a propaganda eleitoral que o nosso partido colocou nos locais legalmente permitidos. Mais informamos que das duas estruturas em madeira colocadas na Rua 19 resta apenas, bastante destruída, uma delas.

Dados eleitorais na Biblioteca Municipal

A Biblioteca Municipal de Espinho tem disponível para consulta a «Actualização do Recenseamento Eleitoral de 1994».

Uma rápida leitura pelos dados existentes levamos a concluir que Espinho é um dos concelhos a nível nacional com menor taxa de óbitos. Com a entrada de 651 jovens que completaram recentemente os 18 anos de idade, o número de eleitores passou a ser de 29893 pessoas.

Encontra-se ainda à disposição dos interessados o número de inscritos por freguesias (dados relativos a Maio de 1994) com as respectivas transferências, eliminações, e os eleitores que completaram 18 anos.

Assim, Anta apresenta 7807 eleitores, 191 dos quais inscritos com 18 anos, Espinho com 11320 e 206 respectivamente, Guetim com 1275 e 27, Paramos com 3011 e 60 e Silvalde com 6480 e 167.

Percentualmente, foi a freguesia de Silvalde que registou um maior acréscimo em número de eleitores, com 2 por cento. No plano oposto, situa-se Espinho, com apenas 0,6 por cento de crescimento verificado.

A taxa de crescimento no concelho de Espinho, cerca de 1,2 por cento, resultado de um acréscimo de eleitorado jovem na ordem dos 2,2 por cento.

A divulgação dos presentes elementos pretende, segundo os responsáveis da instituição, «demonstrar que a biblioteca não é apenas um lugar onde há livros, mas essencialmente um serviço de documentação com um enorme potencial de informação dirigida à comunidade, contido no acervo que recolhe, trata e difunde».

José Mota e a vitória do PS

Votação expressiva significa grande responsabilidade

A "leitura" dos resultados obtidos pelo Partido Socialista no concelho de Espinho nas eleições do passado dia 1, coube a José Mota, presidente da Federação de Aveiro daquele partido, na impossibilidade da presidente da concelhia de Espinho, Rosa Albernaz.

José Mota só agora vem a público com as suas declarações por as mesmas terem chegado ao nosso jornal depois do fecho da anterior edição.

Disse-nos, na ocasião, José Mota:

- Estamos muito satisfeitos

Nessa óptica, eu próprio, enquanto autarca, serei, claramente, mais exigente com o governo do PS do que fui com o do PSD; como socialista penso que o meu partido tem a obrigação de fazer melhor.

Falando um pouco da campanha eleitoral, penso que ela demonstrou uma grande maturidade do povo de Espinho e uma grande maturidade cívica e política por parte de todos os partidos, nomeadamente os mais representativos; foi uma campanha que decorreu com muito civismo, normalidade,



com os resultados eleitorais no concelho de Espinho. A votação expressiva que os espinhenses deram ao Partido Socialista significa também uma grande responsabilidade para o nosso partido; mas nós temos os pés bem assentes na terra, sei que os 10 818 votantes no PS não são só socialistas. São de gente que sabe o que quer e disse que queria o PS para governar o país, mas também não terá qualquer dúvida em afastá-lo se, na sua prática governativa, não corresponder às expectativas de quem votou no nosso partido.

e muita elevação e por isso eu penso que devo cumprimentar os dirigentes e militantes desses partidos e dizer-lhes que da nossa parte não há qualquer tipo de arrogância. Pela nossa parte haverá humildade democrática e penso que a contribuição dos outros para o desenvolvimento do país terá de ser levado na devida conta por quem ganhou, caso contrário será negar as promessas feitas...

Penso que Espinho vai beneficiar com o novo governo e, pela minha parte, farei tudo para que isso aconteça.

Caixas Recepcionistas

(Jovens à procura do 1º emprego)

Seleção de dois candidatos

Masculinos e Femininos.

Idade entre os 18 e 25 anos.

Habilitações mínimas:

11º ano de escolaridade

Boa apresentação

e facilidade de comunicação.

Preferencialmente residentes no concelho de Espinho.

Disponibilidade para frequência de curso de formação

Resposta a este jornal ao nº 8077 até ao dia 17

PRECISA-SE

- MOLDADORES DE FIBRA DE VIDRO
- CARPINTEIROS
- SERRALHEIROS
- APRENDIZES
- DESENHADOR

POLIPOLI

Telefones
72 13 51 / 72 24 00

ARMAZÉM VENDE-SE

C/ 400 m2 - Zona industrial - Espinho
Novo

Telefone, 0931 - 72 82 36

entrega à Paróquia de donativo

Lions de Espinho no Lar da 3ª Idade

Há um dia do ano especialmente consagrado pelo Lions Club de todo o Mundo à realização de uma actividade que beneficia uma ou mais instituições de carácter social da área geográfica em que se encontrem insediados.

Neste ano de 1995, esse dia especial - o Dia do Lionismo - foi no passado sábado, dia 10 de Novembro.

Os lions de Espinho resolveram eleger duas instituições da nossa cidade para serem especialmente homenageadas neste dia - o Lar da 3ª Idade e a Paróquia de Espinho.

A primeira, porque ali se encontram dezenas de companheiros nossos, de ambos os sexos, que, depois de uma vida de trabalho insano, talvez anónima,

abraço amigo a todos quantos tiveram a felicidade de, no crepúsculo da vida, encontrarem uma segunda família no lar que os acolheu, de braços abertos, permitindo-lhes, com calma e serenidade, fazer os preparativos para a última viagem, que todos temos de fazer.

Um garrafão de Vinho do Porto, abundância de bolos, um improvisado conjunto musical e o coração a transbordar de Paz e Alegria foram os ingredientes que o Lions levou até junto dos seus irmãos mais velhos, proporcionando-lhes uma tarde que jamais esquecerão.

Depois de confortado o estômago com um lanche festivo, ninguém resistiu a dançar e a cantar as melodias de sempre

havia lágrimas furtivas, que escorriam pelos sulcos profundos abertos nas faces risonhas dos homens e mulheres que, na sua juventude, despertaram paixões e fizeram nascer Amor sincero na aluna e no coração dos eleitos que, de mãos dadas, riram e choraram com as alegrias e com as tristezas que Deus lhes dispensou, para testar a sua coesão e espírito de sacrifício.

Nova visita do Lions está já programada e, até lá, desejam a todos os amigos do Lar da 3ª Idade de Espinho, muita saúde, muito amor e muita paz!

Dali, seguiram os lions para a Igreja de Espinho, onde foram recebidos, com o sorriso, franco e aberto, do padre Manuel.



No Lar da 3ª Idade

de Espinho está a levar a cabo desde há alguns anos, cumprindo, assim, a primeira das Obras da Misericórdia, que manda dar de comer a quem tem fome!

No Salão Paroquial de Espinho, faz-se o bem sem olhar a quem e a prova é que ninguém pergunta às centenas de pessoas que beneficiam da Sopa dos Pobres, quem é, o que faz, donde vem e para onde vai...

Sabe-se que quem se apresenta é porque tem fome e se tem fome, há que dar-lhe de comer.

Se há obras que merecem ser ajudadas, esta é uma delas e é bom que toda a população espinhense saiba que ela existe e que tem de ser ajudada, com

generosidade, para poder crescer, desenvolver-se e ser capaz de responder às carências que, em número crescente, se nos deparam.

Não vamos falar do agradecimento do padre Manuel, pois todos sabemos que, mais do que as palavras, o que conta é o que sente o coração nos momentos sublimes de dar e receber!

mentos sublimes de dar e receber!

Parabéns ao pároco de Espinho e seus colaboradores e um abraço de muita amizade para todos quantos se acolhem no ambiente cristão e fraterno do Lar da 3ª Idade!

RP



O Lions entregou donativo à paróquia

o, mas nem por isso menos tório, em prol do desenvolvimento da nossa terra, tinham a felicidade de encontrar um lar amigo que lhes proporcionava um entardecer da vida tão bonito e humano, propiciando a reconciliação com Deus e com os homens.

Na hora da despedida - a hora da Santa Missa aguardava a presença dos utentes do Lar -

da nossa meninice.

Foi bonito de ver-se tão agradável confraternização entre escalões etários tão diferentes e de culturas, mentalidades e metas a alcançar tão diversas.

Na hora da despedida - a hora da Santa Missa aguardava a presença dos utentes do Lar -

Com a simplicidade que caracteriza os grandes actos, o presidente do Lions Clube de Espinho, Alberto Batista, entregou-lhe um cheque de 150 contos, que se destina a custear parte das despesas ocasionadas com a já famosa Sopa dos Pobres - uma obra do maior alcance social, que a Paróquia

VENDE-SE E ACEITAM-SE PROPOSTAS

TORNOS - LIMADORES - CAMIÃO VOLVO de 81 1600 kg, c/ travão eléctrico. Bom estado c/ garantia. **CAIXA EM FIBRA** para transporte de vestuário, interior em alumínio. Bom estado - 750x300x250.

Contactar: Parque da firma Natários & Carvalhos, Lda. Rua da Cavada Velha - Esmojães - Anta - 4500 Espinho Telef. 72 05 71 - 0931 30 45 23 - 0931 52 20 93

TRESPASSA-SE

Estabelecimento de Materiais de Construção, em Espinho

Filial da Rua 31 da Drogaria Gomes Telef. 72 35 25 ou 72 31 66

ALUGA-SE OU VENDE-SE ESTABELECIMENTO

C/ 100 m2 de área + 50 m2 de cave e 60 de logradouro Rua 30 nº 600

Telef. 72 03 25 / 977 - Fax 731 04 36

INSTITUTO SUPERIOR DE ESPINHO (ISESP)

CURSOS SUPERIORES

- Candidaturas abertas para os cursos superior de*:

- Contabilidade e Informática
- Gestão Hoteleira
- Turismo
- Ciências da Comunicação

Podem matricular-se os alunos que possuam as condições de acesso ao Ensino Superior.

- Candidaturas abertas para o curso de nível IV de:

- Hotelaria e Gestão

Podem matricular-se os alunos que possuam o 12º ano.

Ao abrigo dos protocolos que o ISESP tem vindo a celebrar com instituições da UE, os nossos alunos poderão realizar estágios noutros países da União Europeia.

INFORMAÇÕES INSCRIÇÕES MATRÍCULAS



RUA 36, N.º 297 - AP.º 443 - ESPINHO TEL. (02) 72 22 72

* Em homologação do Bacharelato



quarta-feira, Grande Farmácia, Rua 8, nº 1052.

Turno E - Quinta-feira, Grande Farmácia, Rua 8, nº 1025; sexta-feira, Conceição, Rua S. Tiago, nº 709, Silvalde; sábado, Teixeira, Centro Comercial Solverde/1, Avenida 8; domingo, Santos, Rua 19, nº 263; segunda-feira, Paiva, Rua 19, nº 319; terça-feira, Higiene, Rua 19, nº 293;

MORADIA

Vende-se, Zona de Espinho, Variante Granja, a 500 mts. da praia

4 quartos, 1 suite, 3 wc's, lareira c/ recuperador, garagem, jardim quintal, 3 anos

Telefone, (034) 24762

DIRECÇÃO REGIONAL DE EDUCAÇÃO DO NORTE

AVISO

A Delegação Escolar de Espinho com sede na Rua 19 em Espinho, pretende admitir em regime de trabalho, a termo certo, 3 elementos que exercerão funções de Auxiliares de Acção Educativa nos seguintes Estabelecimentos de Ensino:

- Jardim de Infância de Marinha - Silvalde - Espinho
- Escola nº 1 de Marinha - Silvalde - Espinho
- Escola de Esmojães - Anta - Espinho

O horário de trabalho é de 40 horas semanais e a remuneração mensal líquida de 59.200\$00.

As Candidaturas devem ser apresentadas a partir de hoje, dia 12, por um período de 5 dias úteis, isto é até às 17h e 30m do dia 18 de Outubro, na Delegação Escolar de Espinho, onde se fornecem os impressos e prestam todas as informações.

RGA
RÁDIO GLOBO AZUL
ESPINHO

Em ESPINHO ouça o seu
NOTICIÁRIO REGIONAL

na

92.0 FM RÁDIO GLOBO AZUL!!!

RUA 14 N.º 648 - 3.º
4500 ESPINHO

Seg. a Sex. 12h e 18h 92.0 FM

ALUGA-SE

Casa com quintal em S. Paio de Oleiros

Telefone, 032 / 82 23 12 depois das 19h00

«Defesa de Espinho» - 3315 - 95/10/12

TRIBUNAL JUDICIAL DA COMARCA DE ESPINHO

ANÚNCIO

1ª Publicação

São citados os credores desconhecidos, que gozem de garantia real sobre o(s) bem(s) penhorado(s) ao(s) executado(s) para reclamarem, querendo, o pagamento dos respectivos créditos, pelo produto de tais bens, no prazo de DEZ DIAS, depois de decorrida a dilação de VINTE DIAS, que se começará a contar da publicação do 2º e último anúncio.

EXECUÇÃO DE SENTENÇA Nº 1560.A/94-2ª JUÍZO

EXEQUENTE - FERNANDO MARTINS LOBO, residente na Rua 29, nº 261 - Espinho.

EXECUTADA - HORTA BRIOSO & C.ª LD.ª, com sede na Rua 14, Nº 1209 - Espinho. Espinho, 29.09.95

O Juiz de Direito,
(assinatura ilegível)
O Oficial de Justiça,
(assinatura ilegível)

«Defesa de Espinho» - 3315 - 95/10/12



CÂMARA MUNICIPAL DE ESPINHO

AVISO

Nos termos do Decreto-Lei nº 445/91, de 20 de Novembro, torna-se público que esta Câmara Municipal emitiu em 29 de Setembro de 1995, o Alvará de Licença de Construção nº 089/95, em nome de MANUEL MARTINS TOMÁS DE CASTRO, para AMPLIAÇÃO E RESTAURO DE UM PRÉDIO, a realizar em Rua 19 - Espinho, no prédio descrito na Conservatória do Registo Predial de Espinho, sob o n.º 432, da freguesia de Espinho.

N.º de pisos: 6, sendo 5 acima da cota de soleira e 1 abaixo da mesma cota. Cércea: 15 metros de altura.

Área total de construção: 867 m2; Volume total da construção:--.

Utilização: Comércio e Escritórios.
Paços do Município, 29 de Setembro de 1995.

O Presidente da Câmara Municipal,
José Barbosa Mota

«Defesa de Espinho» - 3315 - 95/10/12

TRIBUNAL JUDICIAL DA COMARCA DE ESPINHO

ANÚNCIO

2ª Publicação

FAZ-SE SABER que no DIA 11 DE DEZEMBRO DE 1995, PELAS 9,30 HORAS, pelo 2º Juízo do Tribunal Judicial de Espinho, nos autos de Carta Precatória Nº 18/95, vindos do 2º Juízo Cível da Comarca de Santa Maria de Feira, extraída dos autos de execução Ordinária nº 101/87 em que é exequente "CAIXA DE CRÉDITO AGRÍCOLA MÚTUO DE S. M. FEIRA", sendo executado ADRIANO JOSÉ DE SOUSA TAVARES, residente na Rua 22, nº 33, R/C, Espinho, não-de ser postos em praça, pela primeira vez, para serem arrematados ao maior lance oferecido acima do valor indicado no processo, diversos móveis que constituem o recheio da habitação do executado. e

É fiel depositário dos bens o executado acima identificado, o qual é obrigado a apresentar os referidos bens a quem os pretender examinar.

Espinho, 28 de Setembro de 1995.

A Juiz de Direito,
a) *Isabel Pereira Ramos*
O Escrivão Adjunto,
a) *Ana Maria Soares Canedo*

«Defesa de Espinho» - 3315 - 95/10/12

TRIBUNAL JUDICIAL DA COMARCA DE ESPINHO

ANÚNCIO

1ª Publicação

FAZ-SE SABER que no DIA 23 DE NOVEMBRO DE 1995, PELAS 9,30 HORAS, pelo 2º Juízo do Tribunal Judicial de Espinho, nos autos de Execução Sumária Nº 1.632/94, instaurados por "SUN CHEMICAL PORTUGAL, TINTAS GRÁFICAS, SA", com sede na Zona Industrial de V. N. de Gaia, R. Caminho do Senhor, Serzedo, V. N. de Gaia, contra "PAPIRO - REPRESENTAÇÕES, LDA.", com sede na Rua 23, nº 445, 1º A, Espinho, não-de ser postos em praça, pela primeira vez, para serem arrematados ao maior lance oferecido acima do valor indicado no processo, diversos móveis que constituem o recheio do escritório da executada.

É fiel depositário dos bens o Sr. Nuno André de Barros Vasconcelos e Sousa, com domicílio na sede da executada, o qual é obrigado a apresentar os referidos bens a quem os pretender examinar.

Espinho, 27 de Setembro de 1995.

A Juiz de Direito,
a) *Isabel Pereira Ramos*
O Escrivão Adjunto,
a) *Avelino Neves Duarte*

«Defesa de Espinho» - 3315 - 95/10/12

TRIBUNAL JUDICIAL DA COMARCA DE ESPINHO

ANÚNCIO

2ª Publicação

FAZ-SE SABER que no DIA 14 DE DEZEMBRO DE 1995 PELAS 9,30 HORAS, pelo 2º Juízo do Tribunal Judicial de Espinho, nos autos de Carta Precatória nº 178/95 vindos do 6º Juízo Cível do Porto - 1ª Secção, extraída dos autos de Execução de Sentença Nº 408/A/93, em que a exequente "UNICRE, CARTÃO INTERNACIONAL DE CRÉDITO, S.A.", sendo executados ANTÓNIO NUNO PINTO DE MORAIS BEJA e mulher IVETA MARIA BARROSO PINTO DO MORAIS BEJA, residentes na Rua 1, Nº 195, 2º Dtº, Espinho, não-de ser postos em praça, pela primeira vez, para serem arrematados ao maior lance oferecido acima do valor indicado no processo, parte do recheio da habitação dos executados e o veículo automóvel da marca "Austin", matrícula HP-03-46.

É fiel depositário dos bens o executado acima identificado, o qual é obrigado a apresentar os referidos bens a quem os pretender examinar.

Espinho, 28 de setembro de 1995.

A Juiz de Direito,
a) *Isabel Pereira Ramos*
O Escrivão-Adjunto,
a) *Ana Maria Soares Canedo*

«Defesa de Espinho» - 3315 - 95/10/12

Cardoso Maia & Companhia, Limitada

Conservatória do Registo Comercial de Espinho.
N.º de Matrícula: 00252/790508.
N.º de Identificação de Pessoa Colectiva: 500.864.950.
N.º de Inscrição: 03.
N.º e Data da Apresentação: Ap. 02/95.09.12.

Rosa Paula da Silva Maia, 2ª Ajudante da Conservatória do Registo Comercial de Espinho, CERTIFICO que a relação à sociedade em epígrafe, foi aumentado o seu capital social de 5.000.000\$00, para 20.000.000\$00, tendo consequência, sido alterado o artº 3º do respectivo contrato ficando este com a seguinte redacção:

3º
O capital social, integralmente realizado em dinheiro e outros valores constantes da escrita social, é de VINTE MIL CONTOS, dele pertencendo uma quota de QUINZE MIL CONTOS ao sócio FRANCISCO VALENTIM CARDOSO OLIVEIRA MOREIRA.

O texto do contrato na sua redacção actualizada, fica depositado na pasta respectiva. Está conforme. Conteúdo das folhas.

Conservatória do Registo Comercial.
Espinho, 28 de Setembro de 1995.

A Ajudante,
Rosa Paula da Silva Maia

decidiu por maioria a Assembleia Municipal

Posto de Abastecimento da "24" vai ser objecto de inquérito

Rolando de Sousa colocou o executivo em situação de algum melindre...

Era assim; foi mais longe Amadeu Morais na sua declaração escrita em que disse, nome-

flexão e que me levaram a alterar a minha intenção inicial em todo o processo. Comecei a receber avisos, dando conta que o melhor seria retirar a moção, porque se preparava um ataque

Não se cuidou de respeitar o plano de pormenor da zona

- considerou Amadeu Morais

Da alcunhada "moção fantasma" de Amadeu Morais transcrevemos as passagens mais significativas

- *Aquando da apreciação e deliberação de todos os projectos de construção de prédios nas ruas 62, 22 e 11, circundantes da zona agora em discussão e apresentados nos últimos 12 anos, se faz referência a um plano de pormenor relativo a todo esse quarteirão, no qual se inclui a existência de uma zona de lazer composta de estacionamento e parque infantil no seu interior e, em função desse plano se impõe a quase todos os proprietários e construtores que cedessem previamente ao domínio público faixas de terreno (...)*

(...)- Até este momento, em parte alguma a empresa interessada tinha invocado e provado no processo, como até hoje não provou, ser proprietária dos terrenos onde pretendia implantar o equipamento...

(...)- Na sua reunião de 3-8-95 a Câmara deliberou ratificar a decisão do Presidente em exercício, no sentido de aprovar o projecto e licenciar a obra em causa, deliberação condicionada à cedência ao domínio público de um prédio misto existente a norte e nascente do terreno de implantação do Posto de Abastecimento. A obra, contudo, é licenciada sem que a empresa interessada faça prova de ser já proprietária de todos os terrenos de implantação do equipamento e sem que, previamente, faça a cedência ao domínio público do prédio a que se reportava a deliberação supra.

(...)- A tudo isto acresce ainda o facto, a meu ver de indiscutível gravidade, de a Câmara ter aceite, de forma demasiado submissa e sem qualquer tipo de discussão, que uma parte substancial dos terrenos onde a estação de serviços está a ser implantada fossem pertença da CP.(...)

adamente:

(...)-posteriormente à apresentação da moção acima referenciada, ocorreram alguns factos que me merecem alguma re-

presentação da moção acima referenciada, ocorreram alguns factos que me merecem alguma re-

Por estas razões - diz Morais - resolveu proceder a uma averiguação mais detalhada e teria "descoberto" pormenores que lhe não agradaram e que transcrevemos resumidamente em "caixa".

Terminada esta intervenção, Amadeu Morais deu logo a entender que ao seu partido não repugnava retirar a moção original - esta seria classificada por Correia de Araújo de "fantasma" e que apoiaria a constituição de uma comissão de inquérito.

A primeira reacção ao documento original veio do presidente Mota que se manifestou muito triste com as insinuações de Amadeu Morais e terminou com uma exclamação: - *Não misturem amizades pessoais... e não me digam a mim que os meus amigos não-de ser penalizados por serem meus amigos!*

Em defesa da Câmara e em resposta aos argumentos da moção do PSD, José Mota, apresentou a leitura oficial dos factos que transcrevemos, também resumidamente.

Depois foi toda uma longa discussão já mais virada para o assunto da comissão. Registámos as principais intervenções.

Amadeu Morais: - *Porque é que o arquitecto urbanista não foi ouvido no processo?*

Saudade Teixeira Lopes: - *A obra não aproveita urbanisticamente a Espinho e eu não posso admitir que uma Câmara Socialista tivesse aprovado aquilo. Está mal, está incorrecto e eu não concordo. Além disso não foram acautelados os interesses dos vizinhos.*

Jorge Carvalho: - *Cada vez mais me convenço que isto tem de ser esmiuçado... Porque é que, num arranjo anormal dum quarteirão não foi ouvido o arquitecto urbanista? Andaram lá a cortar tantas árvores que a Câmara plantou como se em terreno seu fosse e ninguém diz nada...*

Correia de Araújo: - *Não vou votar favoravelmente a "comissão". Os deputados sempre*

tiveram o processo à disposição e só não o consultou quem não quis. Além disso, seria abrir um grave precedente que era, a propósito de boatos com maior, menor ou nenhum fundamento, formar-se uma comissão de inquérito. Isso era parar o trabalho da administração.

Muito mais se disse e redisse. A comissão foi aprovada e só nos resta aguardar as suas conclusões.

Até lá e pelo que ouvimos, nada permite concluir que a Câmara tenha agido dolosamente ou por amizades.

Num aspecto da questão pa-

Desapontamento de José Mota

A "moção" contém afirmações falsas e incorrectas

A moção parte do pressuposto falso de que o local de implantação do posto de abastecimento é pertença do domínio municipal. Isso não é verdade.

(...) Quanto à conveniência e razoabilidade da aprovação do posto numa zona habitacional acrescenta-se que o posto agora a implantar é retirado, por interesse da Câmara do largo das ruas 62,18 e 9 onde ocupava terreno do domínio público municipal que retoma à sua função colectiva.No local do novo posto de abastecimentos são cedidas ao Município várias áreas para arranjos urbanísticos e ajardinamentos e implantação de uma área pública de estacionamento, todas a arranjar e construir a expensas da empresa detentora do posto.

(...) Quer em termos de um espaço do domínio público municipal, quer em termos de aumento de áreas de ajardinamento e estacionamento, de melhorias do ordenamento dos espaços públicos e do seu arranjo urbanístico, o Município saiu beneficiado sem dispendir qualquer verba.

Não se resumiu a só isto a resposta do presidente que a todo o momento argumentava em favor da decisão unânime do executivo. Rolando de Sousa acompanhou-o na defesa.

No final da reunião mostravam-se desapontados: - *A transparência dos nossos actos não merecia a comissão de inquérito.*

Jorge Pina: - *Não aprova-mos a constituição da comissão de inquérito porque isso seria o mesmo que lavrar um voto de desconfiança à Câmara e eu não vejo razão nenhuma para o fazer.*

rece haver unanimidade: a localização da "estação" parece ter sido um erro urbanístico.

Claro que as obras continuam e não se vê que alguém as queira e possa embargar.

José Sampaio

"Aegrescit medendo..."

Sob esta epígrafe publicámos na nossa edição de 26 de Setembro passado "duas notas" não tituladas

Ninguém nos veio à mão pelo que foi dito em qualquer delas. No entanto, em relação à segunda desejamos repor um nadinha da "justiça" que faltava. Rolando de Sousa afirmou, realmente *"...Mas quem é que cumpre alguma coisa em Espinho!?"* e a expressão *"em Espinho"* significaria, tão só, *"Câmara de Espinho"*.

Falta-nos acrescentar o aspecto circunstancial, o contexto em que a afirmação tem um significado mais preciso. Falava-se de construções clandestinas no concelho e nessa matéria, até agora, *ninguém cumpre nada em Espinho.*

Rolando de Sousa, pensamos, deve ter ficado "arreliado" com a generalidade que envolvia a expressão. Pensamos que agora a situação do "terreno" a que pertenceu".

JS

Secretário de Estado do Turismo homenageado pela autarquia

O secretário de Estado do Turismo, Alexandre Relvas, será homenageado pela autarquia espinhense, na próxima sexta-feira, dia 13, pelas 14h45.

Assim, o actual membro do Governo será recebido nos 11 horas terá lugar a sessão solene de homenagem, e contará com a presença de inúmeras figuras ligadas à política espinhense, e não só, do meio empresarial e turístico da região. Pelas 12 ho-

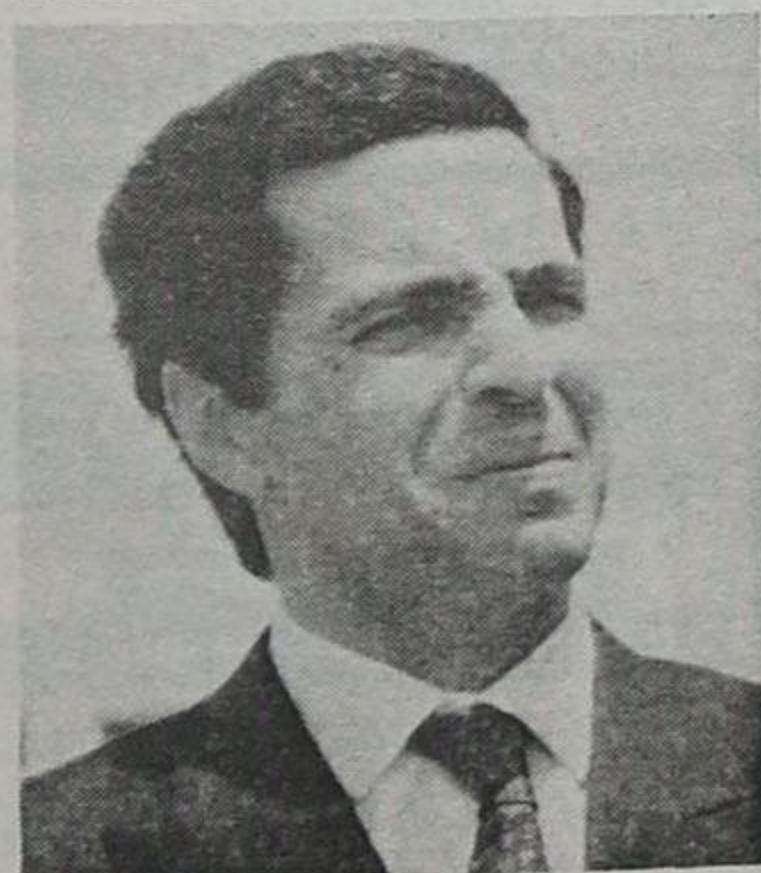

Alexandre Relvas

ras, Alexandre Relvas e os convidados visitarão algumas das obras em curso no nosso concelho.

FERTECTOS

- Tectos Pladur - Tectos Falsos
- Divisórias
- Estores
- Revestimentos de Paredes
- Isolamentos Térmicos e Acústicos

ORLANDO FERREIRA
GUIZANDE - Tel. 056.915476

JOÃO MORAIS
ESPINHO - Tel. 02.7313438

Salvé 15/10/95

Adriana Filipa Maganinho Patela

Seus padrinhos, na passagem do seu 3º aniversário vêm desejar-lhe muitas felicidades e que esta data se prolongue por muitos e bons anos.



Salvé 14/10/95

Lúcia Milheiro

De tudo o que é maravilhoso no mundo, o mais belo é seres nossa mãe. Felicidades pelas tuas 50 primaveras.

Lili, Cristiana e Pinto



Ilustre autarca do passado

Joaquim Pinto Coelho evocado no "5 de Outubro"

O primeiro passo foi em 11 de Julho do ano corrente e na Assembleia Municipal. Sob proposta do Partido Socialista e por unanimidade foi aprovada uma "recomendação" à Câmara para que, em cerimónia pública, fosse evocada a figura de Joaquim Pinto Coelho. A "recomendação" foi apreciada 14 dias depois e aceite, pelo que, o executivo designou os vereadores António Canastro e Casal Ribeiro para liderarem o processo, que contou com a colaboração da AM, presidida por José Azevedo. Assim, na passada 5ª feira, 5 de Outubro, pelas 18 horas se encheu a sala de reuniões do "deliberativo" municipal de deputados e muitos cidadãos, que, com o "peso" da sua

presença quiseram significar quanto respeito tributavam ao que foi político, autarca, médico dos pobres, jornalista e, em tudo, um grande defensor das coisas de Espinho.

Foram dois os oradores na sessão solene evocativa: o presidente da Câmara, José Mota, que começou por recordar a efeméride do *Cinco de Outubro, data das mais significativas da nossa História*, englobando nessa recordação os obreiros dos acontecimentos que levaram à implantação da República e, entre eles, o dr. Joaquim Pinto Coelho, que, *com a sua conduta pública fiel aos ideais republicanos, pautada pela honestidade, coragem e espírito de sacrifício, ajudou*

a dignificar o nome de Espinho no contexto nacional e o orador convidado, dr. José Nunes Teixeira Lopes.

Pinto Coelho foi fruto da oportunidade

A intervenção de Teixeira Lopes, sem ser cansativa, começou de se centrar na formação da personalidade republicana do evocado, a partir do momento em que Pinto Coelho, médico formado em 1895 com 27 anos de idade e que começou o seu múnus na sua terra natal Mozelos, veio para Espinho e a vinda não foi mais - segundo o orador - que o reconhecimento da importância de Espinho, polo aglutinador de uma burguesia emergente, "meta",



lho 4 anos mais tarde, não fez mais que aceitar as potencialidades de uma terra de oportunidades em crescendo, com a fábrica Brandão Gomes, o Caminho de Ferro e a Praia.

oferecia de libertar as suas ideias inovadoras; mas não foi um oportunista, antes um leal e dedicado servidor que num programa do seu mandato anunciava que a *Administração Pública é imparcial*

política do homenageado que foi vastíssima, o orador que, no princípio do século, pensava Pinto Coelho "Oposição". Teixeira Lopes citou e nós reproduzimos citação: "A oposição em política pode fazer-se de vários modos. Oposição é um processo de combate, pode ser leal ou insidiosa, franca ou sistemática consoante a maneira de fazer política. Os partidos políticos (...) vigoram-se na oposição como se consolidam no poder; uma vez no Governo, lutadores da véspera, os idealistas, precisam de concretizar em factos as ideias e programas desenvolvidos teoricamente aceitáveis, porque a política do Governo é essencialmente positiva... Se não se toma a sério o Governo sem actos de competência, muito menos se tolerar uma oposição de ideias".

Um homem que assim pensa e fala em 1913 é um homem de vistas largas, que não faz política por política - concluiria Teixeira Lopes.



Obras de Pinto Coelho quando presidente da Câmara

Segundo um documento que nos foi distribuído, algumas das obras da Câmara sob a presidência de Pinto Coelho - e muitas mais haveria na verdade - foram polémicas umas e históricas outras.

Sejam como exemplo:

Fornecimento de energia eléctrica à "vila", em 1903; construção do Mercado Municipal; expropriação e urbanização dos terrenos do Largo dos Combatentes; abertura das ruas 16, 18, 20 e 23; transferência da Feira do local onde hoje é o Parque João de Deus; alargamento dos passeios da rua 19; instalação do 1º colector de esgotos; pavimentação das primeiras ruas a "macdam"; substituição do nome das ruas por números; ampliação da planta de Espinho para sul da rua 19; etc.

Se bem entendemos a "lição" de Teixeira Lopes, Pinto Coelho aproveitou a oportunidade que Espinho lhe

ofereceu de libertar as suas ideias inovadoras; mas não foi um oportunista, antes um leal e dedicado servidor que num programa do seu mandato anunciava que a *Administração Pública é imparcial*

Relevou, da intervenção

MÉDICOS DENTISTAS

JORGE FERREIRA
BRUNO MORRIS

SAMS, ADSE, CGD

Telefone, 728693

Edifício S. Pedro - Sala W - Rua 23, n.º 174

ARMAZÉNS MARQUES

REVENDA E VENDA AO PÚBLICO

MALHAS · CONFEÇÕES · ATOALHADOS
PEÚGAS · LINGERIE

Rua 62 N.º 738 - 4500 ESPINHO - Telefone Arm. 7314194

FONSECA

MODAS — TECIDOS

RUA 19, N.º 275 — Telefone, 720413 — ESPINHO

RIBESCAPE

Abertos também
aos sábados de manhã

RUA DO LOUREIRO

Tel. 7310312 - ESPINHO

(Zona Industrial)

- GARANTIA
- PREÇO
- QUALIDADE
- RAPIDEZ
- ESTACIONAMENTO
- PESSOAL ESPECIALIZADO
- TÉCNICA

Belo serão em Paramos - a "Escapelada do Resto"

O senhor João, lavrador abastado da freguesia de Paramos e porque este ano o milho começou a amadurecer mais cedo que o habitual, já começou a fazer a colheita em finais de Agosto, tendo feito a última no passado sábado. Colheu e escapelou. Todos os anos (e este não fugiu à tradição), a última escapelada, "A Escapelada do Resto", foi de festa.

dado que elas sempre que ele precisa vão lá a casa às diversas escapeladas que o senhor João faz em cada ano.

A meio da semana passada mandou um dos seus criados de porta em porta avisar todos aqueles que têm ajudado, para virem à Escapelada de Festa. E pediu também para ir a casa dos músicos da concertina, da harmónica, dos cavaquinhos, do bandolim,

completa" para uma grande festa. Mandou um outro criado arranjar 200 quilos de castanhas, da melhor e preparar "aquela" meia pipa de vinho "americano" tinto, que já foi reservada para o efeito. Disse também à criada que queria três fornadas de pão e as castanhas "bem assadinhas" no forno.

La haver festa, toda a gente da casa trabalhava com ab-

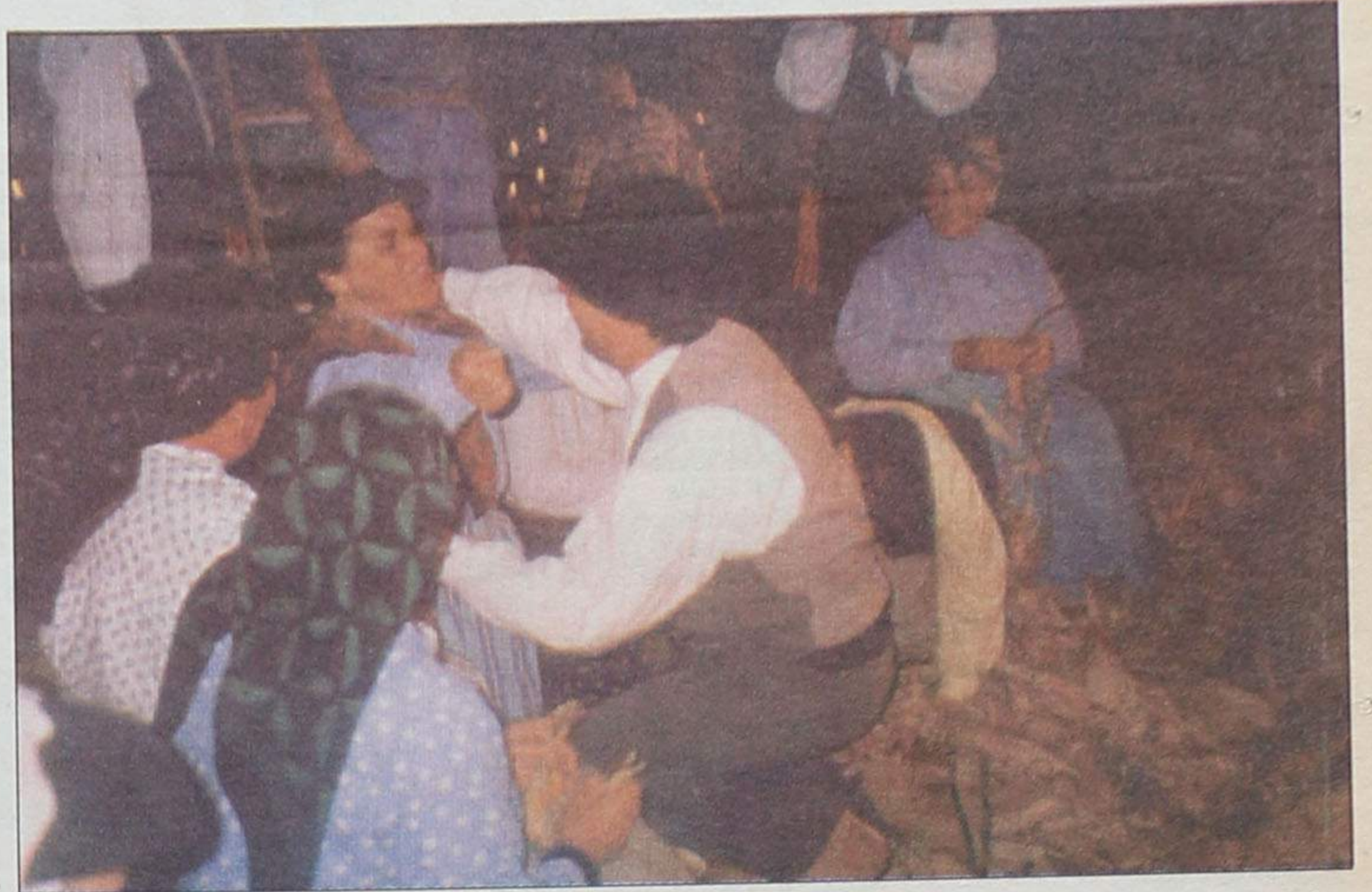

É que ele tinha uma dívida para com as pessoas da terra, da viola, do bombo, enfim, negação. Os aidos das vacas, disse que queria "uma festa dos bois e das ovelhas, muito

Fogo de artifício e variedades na Senhora dos Altos Céus

Vão decorrer, a partir de amanhã, sexta-feira, até ao dia 22, as grandes festas em honra de Nossa Senhora dos Altos Céus e S. Mamede.

Consta do vasto programa a presença de diversos artistas, entre os quais o famoso agrupamento musical SOS, o Grupo Roco-norte, "The Stranger's", Carina Suzy, Eduardo Alípio e seus bailarinos, Tino Guedes e o Duo Manel e Maria.

Eis o programa das festividades:

Sexta-feira, dia 13 - Música gravada durante a tarde; às 21 horas, conjunto típico Onda Azul.

Sábado, dia 14 - Música gravada durante a tarde; às 20 horas, Missa Vespertina; às 21h30, actuação dos ranchos Infantil N.º Sr.ª dos Altos Céus, Grupo Cultural e Recreativo Semente, Rancho Folclórico N.º Sr.ª dos Altos Céus, Grupo Recreativo Etnográfico e Folclórico de Aradas; grandiosa sessão de fogo de artifício.

Domingo, dia 15 - Às 8 horas darão entrada as bandas de música de Espinho e Musical de Gueifães (Maia) na Igreja, de onde seguirão para o arraial das festas; às 11 horas, missa

solene em honra de N.ª. Sr.ª. dos Altos Céus, seguindo-se uma magestosa procissão, percorrendo o itinerário habitual, que abrirá com a fanfara dos Bombeiros Voluntários Espinhenses, acompanhada pelas bandas musicais convidadas; às 15h30, principiará o concerto que será abrilhantado pelas bandas, que durará até às 20 horas; às 21h30, sensacional programa de variedades até às 00h30, seguindo-se o fogo de artifício.

Segunda-feira, dia 16 - Às 8 horas, salva de morteiros; às 9 horas, entrada no arraial da Tuna Musical de Anta; às 11 horas, missa solene em honra de S. Mamede, seguindo-se uma magestosa procissão acompanhada pela Tuna Musical de Anta; às 14 horas, terá início a tradicional Feira das Ovelhas; às 15h30, dará entrada no local das festas a Tuna Musical de S. Paio de Oleiros; às 16 horas, concertos pelas tunas, até às 20 horas; às 21h30, actuação do grupo Roco-norte, até às 00h30.

Domingo, dia 22 - Às 15 horas, a tradicional Festa dos Tremoços; às 15h30, actuação do Duo Manel e Maria, até às 19h30; às 21h30 actuará o conjunto SOS, até ao encerramento das festas, cerca da meia-noite e meia.

bem astrados. Até a capoeira teve direito à festa.

A eira enorme, tinha ao centro um grande monte de espigas. Eram dois carros de bois cheios até cima.

Para que os seus convidados vissem bem tudo aquilo e para que se não andasse aos encontrões, o senhor João mandou ainda colocar muitos lampiões bem acesos à porta da carreira, no alpendre da entrada, no quinteiro, no alpendre da cortinha e na eira. Luz não faltava, adicionada aquela que muitos dos convidados trouxeram de casa para passarem o caminho.

Eram 10 horas da noite quando um grupo de mulheres da casa e suas vizinhas se juntaram e no meio da cortinha, em lugar bem descampado, cantaram a primeira cantiga, a duas vozes, "Aí vem o luar", para que os atrasados ou os esquecidos as ouvissem e se apressassem a aparecer. Naquele dia não podia faltar ninguém.

Logo após, aquelas mulheres entraram na eira, colocaram-se à volta do grande monte e começaram a escapelar. A escapelar e a cantar.

Passados breves instantes começaram a aparecer os convidados para escapelar. Foram mais de 50. Até o Serandeiro apareceu, não para escapelar, mas, provavelmente, para vigiar alguma namorada que ele

ali tinha.

Com muita alegria, muito entusiasmo e grande amizade, ia-se escapelando e cantando maravilhosamente melodias em polifonia. Foram 21. E quando aparecia "um milho rei"? Tanto para os rapazes como para as raparigas, a alegria redobrava. Em pouco menos de uma hora aquelas espigas, já sem as capelas, encontravam-se no canastro.

Logo de imediato, ele, o senhor João, a mulher e os criados, começaram a distribuir o pão e as castanhas, ainda quentes, e as malgas com o vinho, por todos. Estavam uma delícia. Todos comeram e beberam e ainda sobrou.

E a festa continuou com danças na eira depois de arrumarem para trás, em for-

ma de roda, todas as capelas que ali ainda se encontravam.

As danças foram umas atrás das outras em número de 34, com a maior naturalidade.

Toda a gente dançou, excepto alguma mãe ou aquela avó que sentada a um canto da eira seguia com toda a atenção os passos da filha ou da neta, protegendo-a de algum "atrevido".

A festa aqueceu e houve alegria pela noite dentro.

Era quase uma hora quando acabou, sendo bem visível no rosto de cada um, e principalmente nos donos da casa, a alegria e os bons momentos passados naquela noite.

Ficou desde já combinado entre todos, para o ano, se Deus quiser, haverá outra, pelo menos tão boa como esta.

Clinica Médica Dentária

Dr.ª Rosa Neves

e
Dr.ª Leopoldina I. Santos Tavares

Acordos com: ACASA E CGD

Rua 23 n.º 773 - 1.º esq - Espinho

Telef: 72 01 16

Tele-Rocha

Projectos-instalações de gás
Móveis e Electrodomésticos
Cozinhãs por medida

Rua 24 - 771 - Tel. (02) 721612
Secção de gás - Rua 31, 469 - ESPINHO
Telef. (02) 720325 - Fax (02) 7310436



Sexta

08.00 - Abertura
08.02 - Informação
08.15 - Remate
08.30 - Rua Sésamo
08.55 - Informação
09.05 - Corpo Santo
10.00 - Praça da Alegria
11.25 - Culinária
11.40 - Cortina de Vidro
13.00 - Jornal da Tarde
13.45 - Maria José
14.00 - Malha de Intrigas
15.35 - Edera
16.25 - Kananga do Japão
17.35 - A Minha Vida Dava um Filme
18.05 - Pantalal
19.25 - Golo! Golo! Golo!
19.57 - Telejornal
20.45 - Isto é o Agildo
22.25 - Isto é o Agildo
23.15 - 24 Horas Com...
Claudia Schiffer
00.10 - Murphy Brown
00.40 - 24 Horas
01.10 - Remate
01.25 - O Tempo
01.30 - Sessão Dupla I:
"As Belas São Assassinas"
03.05 - Sessão Dupla II:
"História de O"
04.45 - Fecho

Sábado

08.00 - Abertura
08.02 - Infantil/Juvenil
11.25 - Clube Disney
12.25 - Praça de Touros
12.55 - O Tempo
13.00 - Jornal da Tarde
13.30 - Top +
14.35 - Jovens Americanas
15.25 - A "Outra" Sr.ª Greenville
16.10 - Chefe Mas Pouco
16.40 - Pantalal
18.00 - Futebol:
"Benfica / G. Vicente"
19.45 - Totoloto
19.50 - O Tempo
19.57 - Telejornal
20.40 - Futebol:
"Braga / F.C. Porto"
22.50 - Parabéns
00.45 - 24 Horas
00.20 - O Tempo
01.20 - Sessão Dupla I:
"Ruas de Glória"
02.50 - Sessão Dupla II:
"O Agente Infiltrado"
04.20 - Encerramento

Domingo

08.00 - Abertura
08.02 - Infantil/Juvenil
12.30 - Sem Limites
12.55 - O Tempo
13.00 - Jornal da Tarde
13.30 - Made In Portugal
14.10 - Jovens Americanas
15.00 - 86-60-86
15.45 - A Lei de Burke
16.40 - Heróis de Snowy
17.40 - Robocop
18.40 - A Festa dos Preços
19.45 - O Tempo
19.50 - Jocker
19.57 - Telejornal
20.50 - Casa Cheia
21.35 - Nico D'Obra
22.10 - O Melhor de Benny Hill
23.40 - O Tempo
00.15 - Paixões
02.00 - No Calor da Noite
03.15 - Encerramento

Sexta

10.00 - Abertura
10.02 - Cerimónias Religiosas de Fátima
"Missa e Bênção dos Coentes"
13.00 - Encerramento
15.30 - Televidas
16.30 - Reabertura
16.32 - O Tempo
16.35 - Motociclismo
17.30 - Divulgação
17.35 - Rua Sésamo
18.00 - Um, Dó, Li, Tá
18.55 - Três Dias Para Ganhar
19.20 - Artes e Letras:
"O Século do Cinema"
20.15 - Irmãs
21.05 - Divulgação
21.10 - Máquinas
21.40 - Boa Noite / O Tempo
21.45 - Remate
22.00 - TV2 Jornal
22.35 - Acontece
22.50 - Actual Reportagem
23.45 - O Tempo
23.50 - Cine Clube:
"O Amuleto de Ogum"
01.40 - Encerramento

Sábado

09.00 - Abertura
09.02 - Universidade Aberta
12.00 - Forum Musical
13.00 - A Verdadeira História de Alcatraz
13.50 - Euronews
14.55 - O Tempo
15.00 - TV2 Desporto
18.00 - Circo
18.45 - Arséne Lupin
19.30 - Cine Sábado: "Golpe no Banco"
21.00 - Esta Cativa Que Me Tem Cativo
21.55 - Boa Noite / O Tempo
22.00 - TV2 Jornal

22.30 - Cantares de Amigo
23.30 - Remate
23.45 - Jogo Falado
00.45 - Tribunal de Polícia
01.35 - O Tempo
01.40 - Noite de Cinema:
"Homens de Verdade"
03.20 - Encerramento

Domingo

09.00 - Abertura
09.02 - Caminhos
09.30 - Novos Horizontes
10.00 - 70 x 7
10.30 - Eucaristia Dominical
11.30 - Agricultura
11.50 - Regiões
12.55 - Vida Por Vida
13.05 - Euronews
13.55 - O Tempo
14.00 - TV2 Desporto:
18.45 - Felgueiras / Boavista
21.05 - O Mundo de Cá
21.55 - Boa Noite / O Tempo
22.00 - TV 2 Jornal
22.30 - Vidas a Meias
23.00 - Domingo Desportivo
00.30 - Cine Estúdio:
"Antes do Furacão"
03.00 - O Tempo
03.05 - Encerramento



Sexta

11.00 - Por Amar-te Tanto
11.40 - Receitas do Dia
12.10 - Quatro Por Quatro
13.00 - Primeiro Jornal
13.30 - Os Imigrantes
14.30 - Os Donos do Jogo
15.00 - Tarde de Cinema:
"Dr. Ciclope"
16.55 - Buéréré
17.50 - Notícias
18.00 - Praça Pública
18.30 - O Juiz Decide
19.00 - Sinhá Moça
20.00 - Jornal da Noite
20.45 - Os Malucos do Riso
21.30 - A Próxima Vítima
22.30 - Luna Park
00.30 - Os Donos da Bola
01.40 - Meteorologia
01.45 - Último Jornal
02.00 - Playboy
03.00 - Fecho

Sábado

09.00 - Buéréré
12.30 - Portugal Radical
13.00 - Quatro Por Quatro
14.00 - Muita Lôco
15.00 - Dra. Quinn
16.00 - Cosby Show
16.30 - Sessão Especial:
"Ninguém é Santo"
18.30 - Sinhá Moça

20.00 - Jornal da Noite
20.45 - Futebol: "U. Leiria / Sporting"
22.45 - Big Show Sic
01.15 - Meteorologia
01.20 - Último Jornal
01.35 - Minas e Armadilhas
02.35 - Fecho

Domingo

09.00 - Buéréré
11.00 - Espaço Nickelodeon
13.00 - BBC Vida Selvagem
14.10 - Internacional Sic
14.40 - Príncipe de Belair
15.10 - Olho de Falcão
16.10 - Os Imortais
17.10 - Chiado Terrace:
"Quem Não Chora Não Ama"
19.10 - Cenas de Um Casamento
20.00 - Jornal da Noite
20.50 - História de Amor
22.00 - Chuva de Estrelas
23.15 - Maiores de 17: "O Padrinho"
02.20 - Meteorologia
02.25 - Último Jornal
02.40 - Fecho



Sexta

09.15 - Abertura
09.17 - Venda Você Mesmo
09.30 - Novidades Incríveis
10.00 - Transmissão Religiosa:
Celebração da Peregrinação
Internacional da Cova de Iria
13.30 - Jornal da Uma
14.15 - Primeira Mão
14.25 - Tempo Informação
14.30 - Esquadrão Classe A
(Programa escolhido pelos telespectadores)
16.25 - Encontro
16.30 - Dennis, O Pimentinha
(Animação Escolhida pelos espectadores)
17.30 - Jornal Nacional
17.45 - Tempo Informação + Trânsito
17.55 - Encontro
18.00 - A Fúria do Destino
19.00 - O Jogo da Vida
19.30 - Novo Jornal
20.30 - Negócios em Dia
20.45 - Tempo Informação
20.50 - Marés Vivas
21.45 - Fora de Jogo
22.00 - Cinema à Sexta:
"Na Vigília da Noite"
00.05 - TVI Jornal
00.35 - Filme de Domingo
"Heróis ou Traidores"
02.35 - Tempo Informação
02.45 - Encontro
02.55 - Novidades Incríveis

Sábado

09.30 - Abertura
09.32 - Novidades Incríveis
10.00 - Clube da Manhã
11.30 - As Histórias Mais Bonitas

12.00 - Visto Isto
12.30 - Novos Ventos
13.00 - Jornal da Uma
13.20 - Tempo Informação
13.25 - Contra Ataque
15.00 - Venda Você Mesmo
15.15 - Denis o Pimentinha
(Animação Escolhida pelos espectadores)
16.20 - Programa a anunciar
17.20 - Filme de Sábado:
"O Poder da Diferença"
19.30 - Telejornal + Grande Plano
20.50 - Tempo Informação
20.55 - Festa à Medida
21.30 - Doido Por Ti
22.00 - Picket Fences
23.00 - Camp. de Futebol Espanhol
00.40 - Últimas Notícias
01.00 - Tempo Informação
01.05 - Lauro António Apresenta...
"O Monte dos Vendavais"
02.55 - Encontro
03.05 - Novidades Incríveis

Domingo

09.30 - Abertura
09.32 - Novidades Incríveis
10.00 - Clube da Manhã
11.30 - O 8º Dia
12.00 - Angelus
12.15 - Missa Dominical
13.45 - Portugal Português
15.15 - Jornal do País
15.35 - Tempo Informação
15.45 - Olhó Popular!
17.30 - Filme:
"O Longo Caminho Para o Lar"
19.30 - Telejornal
20.30 - Tempo Informação
20.40 - Detectives na Onda
21.15 - Jogo do Ganso
23.45 - Últimas Notícias
00.10 - Tempo Informação
00.20 - Encontro
00.30 - Novidades Incríveis

Sexta 20/10

00.15 - A Baqueira do Povo (Rep.)
01.00 - 24 Horas RTPi
01.30 - Remate I
01.45 - Acontece
02.00 - Roberto Leal (Rep.)
03.00 - Amores Perfeitos (Rep.)
04.00 - Praça da Alegria (Rep.)
05.30 - 24 Horas RTPi (Rep.)
06.00 - Remate II
06.30 - Roleta Russa (Rep.)
07.30 - 86-60-86 (Rep.)
08.00 - A Cativa Que Me Tem Cativo (Rep.)
09.00 - Grande Noite (Rep.)
10.00 - Vila Faia (compacto da semana)
12.30 - Sem Limites - 2ª Parte
13.00 - Jornal da Tarde
13.15 - Alhos e Bugalhos
13.30 - Portuguesmente Falando
14.00 - Regiões
15.00 - Missa Dominical
16.00 - Agildo Ribeiro
17.00 - Made In Portugal
17.30 - Casados de Fresco
19.00 - Roberto Leal
20.00 - Telejornal
20.45 - Futebol em Directo
22.45 - Notas Para Si (Rep.)
23.15 - Domingo Desportivo

13.45 - A Banqueira do Povo
14.30 - Memórias da TV
17.00 - TV Mulher
18.00 - RTPi Júnior
19.00 - Sinais RTPi
19.30 - Nico D'Obra
20.00 - Telejornal
20.45 - Vila Faia
21.30 - A Cativa Que Me Tem Cativo
22.30 - Roleta Russa

Sábado 21/10

00.15 - A Banqueira do Povo (Rep.)
01.00 - 24 Horas RTPi
01.30 - Remate I
01.45 - Acontece
02.00 - Palavras Ditas (Rep.)
02.30 - Na Ponta da Língua (Rep.)
04.00 - Praça da Alegria (Rep.)
05.30 - 24 Horas RTPi (Rep.)
06.00 - Remate II
06.15 - Acontece (Rep.)
06.30 - TV Mulher (Rep.)
07.30 - Sinais RTPi (Rep.)
08.00 - Artes e Letras (Rep.)
09.00 - Portugal Sem Fim (Rep.)
10.00 - Caixa do Be-a-ba (Compacto)
12.30 - Sem Limites - 1ª Parte
13.00 - Jornal da Tarde
13.15 - Alhos e Bugalhos
13.30 - Portuguesmente Falando
14.00 - Parlamento
15.00 - Musical
15.30 - Cinema:
"Os Verdes Anos"
17.00 - Amores Perfeitos
18.00 - Quem é Quem
19.00 - Cantares de Amigo
20.00 - Telejornal
20.45 - Futebol em Directo
22.45 - Parabéns

Domingo 22/10

00.30 - 24 Horas RTPi
01.00 - Remate I
01.30 - Cantares de Amigo (Rep.)
02.30 - Quem é Quem (Rep.)
03.30 - Conversas Vadias (Rep.)
04.00 - Futebol (Rep.)
05.30 - 24 Horas RTPi (Rep.)
06.00 - Remate II
06.30 - Roleta Russa (Rep.)
07.30 - 86-60-86 (Rep.)
08.00 - A Cativa Que Me Tem Cativo (Rep.)
09.00 - Grande Noite (Rep.)
10.00 - Vila Faia (compacto da semana)
12.30 - Sem Limites - 2ª Parte
13.00 - Jornal da Tarde
13.15 - Alhos e Bugalhos
13.30 - Portuguesmente Falando
14.00 - Regiões
15.00 - Missa Dominical
16.00 - Agildo Ribeiro
17.00 - Made In Portugal
17.30 - Casados de Fresco
19.00 - Roberto Leal
20.00 - Telejornal
20.45 - Futebol em Directo
22.45 - Notas Para Si (Rep.)
23.15 - Domingo Desportivo

ALUGAM-SE EM ESPINHO

2 APARTAMENTOS T3 e UM APARTAMENTO T4

todos c/ garagem

Informa e trata: J. Couto - Telef. 73 65 45 (horas expediente)

VENDE-SE

T3 c/ Garagem CENTRO DE ESPINHO 15.900 C.

Telefone, 731 14 00

"Café Chinês" na GloboAzul

Os Estúdios Nova Onda, sob a realização de Alberto Pinho, vão editar, na Rádio Globo Azul, o programa "Café Chinês", que irá para o ar às terças-feiras, depois da meia-noite, com reposição aos sábados de manhã, entre as 8h20 e as 10 horas.

Trata-se de um programa de conversas animadas à mesa de um café, com personalidades locais que, descontraidamente se dão a conhecer de uma forma mais íntima e personalizada. Ali actuarão a orquestra privativa do programa e numerosos artistas convidados.

ALUGA-SE

Apartamento, T1 Centro de Espinho

PREDILEI - MEDIAÇÃO IMOBILIÁRIA, LDA.

Bolhão - Fiães - 4534 LOUROSA Tels. 7646613-7648505-7646014-7451087 - Fax 7646284 - Telex 22563 P

GARAGEM EM ESPINHO

COMPRO OU ALUGO

Telefone, 731 40 76

EM ESMORIZ

ANDARES T3 e T4

⇒ Espaçosos e com bons acabamentos

⇒ Óptimos preços

⇒ A poucos metros da variante Miramar/Maceda

⇒ Zona Escolar

PREDIAL LINOS, LDA. Telefone 056-753686

Cursos Computadores

Só aos sábados - 50, 100 e 150 horas Iniciação, Médio e Avançado

Curso Computadores

Pós laboral - 140 horas

Curso de Contabilidade

GERAL E FISCAL

Horário pós laboral - 140 horas

Cursos Dactilografia e Inglês

Cursos c/ diploma - Ensino oficializado

Escola de Formação Profissional de Espinho DELTA Rua 31 nº 684 - 1º - Ângulo das Ruas 24 e 31 - frente à feira - Tel. 721655

Polícia de Espinho captura assaltante de pronto-a-vestir

A Polícia de Segurança Pública (PSP) de Espinho, na madrugada de ontem, quarta-feira, pelas 5 horas, surpreendeu um homem, de 38 anos de idade, residente em Espinho, empregado de mesa, a furtar objectos de um pronto-a-vestir.

O larápio, ao aperceber-se da presença dos agentes da PSP pôs-se em fuga numa viatura. A polícia moveu-lhe uma perseguição e, em S. Félix da Marinha, teve mesmo de disparar alguns tiros de intimidação. O meliante assustou-se e entrou em despiste, tendo sido detido, de imediato, pelos agentes da autoridade.

Após revista à viatura, foram encontrados os objectos furtados no estabelecimento comercial: 2 cofres, vários



O veículo utilizado pelo assaltante

cheques e oito casacos de pele, num valor estimado em cerca de 300 contos.

De assinalar que o detido também não dispunha de carta de condução.

Presumível traficante detido pela PSP

A PSP de Espinho deteve um homem, divorciado, sem profissão, residente em Espinho, por ter sido encontrado com 0,49 gramas de heroína e com a quantia de 55 mil escudos, que se julga proveniente da venda de doses daquela droga.

Na esquadra de Espinho foram apresentadas queixas contra um homem, residente no Porto, por emissão de dois cheques sem provisão bancária, no valor de 601.344\$00 e 723739\$00 e contra um outro, residente em Espinho, por ter emitido um "cheque careca" de 500 mil escudos.



As peças de vestuário, os cheques e os cofres apreendidos pela PSP de Espinho

Senhora de 45 anos caiu de um 1º andar

Na passada quinta-feira, dia 5, às 12h45, caiu de um primeiro andar de um prédio, na Rua 21, uma senhora de 45 anos de idade.

A vítima foi transporta-

da ao Hospital de Espinho e posteriormente ao de Gaia, pelos Bombeiros Voluntários Espinhenses, com fratura na coluna, pé e braço direito.

Gabinete de Radiologia de Espinho

DR. JORGE NUNES DE MATOS
DR.ª MARIA DO CARMO VASCONCELOS

Médicos especialistas — Raios X — Ecografia - Mamografia

Consultório: Rua 20 n.º 1436 r/c Dt.º • Telef. 721975
Horário: das 09h00 às 12h00 e das 14h00 às 18h00

CLÍNICA DE MEDICINA DENTÁRIA

Acordos com : PSP, ACASA, CGD, EDP, SAMS, PHILIPS

Dr. Jorge Pacheco - Dr.ª Eva Pacheco - Dr.ª Palmira Castro

Dr.ª Cristalina Aguiar - Dr.ª Paula Amorim

Dr. Horácio Monteiro da Costa — Cirurgia Estética - Maxilo Facial

ORTOPANTOMOGRAFIA, TELERRADIOGRAFIA, IMPLANTOLOGIA,
ORTODONTIA (fixa e removível), PRÓTESE (fixa e removível)

Rua 8 n.º 381-1.º • 4500 ESPINHO • Telef. 722718

LUSOTUFO

TAPETES CARPETES ALCATIFAS

Telefones Geral: 751760 Contabil.: 751894
Exportação: 751860 Encomendas: 751911
Telex: 22243 ROLAS P * Fax: 751164 CORTEGAÇA

Pneus cortados dentro da "Gomes de Almeida"

Alguns estudantes do nocturno da Escola Secundária Dr. Manuel Gomes de Almeida estão indignados com a falta de segurança no interior daquele estabelecimento de ensino, durante as horas das suas aulas.

Na passada semana, quarta e sexta-feira, entre as 22 e 23 horas os pneus de diversos automóveis e motocicletas que se encontravam estacionados dentro da escola, foram "vítimas" de actos de vandalismo.

Alguém, sem escrúpulos, cortou os dois pneus da frente a diversos carros e a motorizadas, criando assim, para além dos prejuízos, problemas aos seus proprietários, visto que àquela hora não havia qualquer estação de serviço que pudesse valer-lhes.

A queixa foi apresentada ao Conselho Directivo daquela escola que, ao que nos garantiu uma das vítimas, nada pôde fazer senão apresentar uma queixa na PSP de Espinho.

Para "hoteleiros e similares" Renovação de licenças durante o mês de Novembro

Os proprietários dos estabelecimentos hoteleiros e similares, sediados no concelho de Espinho, em conformidade com o disposto no Artº 12º do actual Regulamento Policial do Distrito de Aveiro, devem re-

querer a renovação das referidas licenças de funcionamento para o ano de 1996, durante o próximo mês de Novembro. Findo este prazo, haverá lugar ao agravamento de 30 por cento da taxa de licenciamento.

Animação portuguesa em debate no Cinanima 95

Integrado no Festival Internacional de Cinema de Animação de Espinho (Cinanima 95), de Novembro próximo, irá decorrer uma sessão especial dedicada ao cinema português.

Esta iniciativa, do Cinanima, em colaboração com a Cartoon Portugal realiza-se no dia 10, pelas 24 horas e consistirá, numa primeira parte, na apresentação dos projectos que estiveram presentes no Forum Cartoon da Finlândia, bem como todos os trabalhos que actualmente estão a ser desenvolvidos, no campo da animação. Em segundo lugar, segue-se um debate subordinado ao tema "O actual estado do cinema de animação português".

Nesta iniciativa estarão presentes realizadores e produtores nacionais e será moderador o jornalista do "Público", António Melo.

Atelier de animação de 1 a 11 de Novembro

Entretanto, de 1 a 11 de Novembro, no Atelier Internacional de Cinema de Animação com Crianças e Jovens, "Os Direitos da Criança" irá ser o tema.

A iniciativa irá reunir profissionais da animação de vários países, como é o caso de Wilson Lazaretti (Brasil), Andre Leduc (Canadá), Jaroslav Baran (Eslováquia), Jean-Luc Slok (Bélgica), Jessica Langford (Escócia) e os portugueses, Fernando Galrito, Marina Estela Graça, Paulina Vieira e João Católico.

Este trabalho que irá juntar aos formadores, crianças com idades compreendidas entre os 12 e 14 anos e, no final serão apresentados seis pequenos filmes, que serão exibidos na sessão de encerramento do Cinanima 95, no dia 11 de Novembro, às 21h30.

«Até que o rock nos separe...» já está à venda

A colectânea de música portuguesa «Até que o rock nos separe...», editada pela «Solitária, Produções», já se encontra disponível no mercado.

Os espinhenses «Filhos de uma virgem descalça» são um dos cinco agrupamentos que participam no disco, cujo objectivo consiste em dar

uma oportunidade a bandas menos conhecidas, mas nem por isso com menos virtudes, do panorama musical português. Os «Filhos» participam na colectânea através dos temas «Mil maneiras» e «A tua mãe não sabe».

Filhos de Uma Virgem Descalça



ANÚNCIOS

ADVOGADOS

FERNANDO GUIMARÃES - Telef: (02) 731 34 95 - Rua 19 n.º 927 - 4500 Espinho.

A. CAMARINHA LOPES e HENRIQUE RODRIGUES. Rua 19 n.º 274-1.º Espinho. Telef: 72 64 71.

Dr. FERREIRA DE CAMPOS e DULCE CAMPOS - Advogados. Rua 11 n.º 877. Telef: 72 22 10 - 72 08 06 - Espinho.

Dr. J. MOREIRA DE SOUSA - Advogado. Escritório: Rua 23 n.º 773-1.º Dt.º Telef: 72 20 22 - 4500 Espinho. Residência: Souto-Silvalde. Telef: 732 20 37 - Espinho.

ALUGUÉIS

ARRENDAR-SE T3 EM ESPINHO, s/ mobília e c/ garagem, por cinco anos. NORTALGARVE de Isidro F. Mota. Lic.º N.º 483-AMI. Telef: (02) 7310257.

ARRENDAR-SE T1 E T3 MOBILADOS E EQUIPADOS (PARCIALMENTE). NORTALGARVE de Isidro F. Mota Lic.º N.º 483-AMI. Telef: (02) 731 0257.

ESTABELECIMENTO COMERCIAL NAS RUAS 16/3-EXCELENTE PARA COMÉRCIO DE FLORES (Junto ao Cemitério de Espinho). NORTALGARVE de Isidro F. Mota Lic.º N.º 483-AMI. Telef: (02) 7310257.

ALUGAR-SE QUARTOS C/ casa de banho privativa, c/ cozinha, pequeno almoço, tratamento de roupa e garagem. Telef: 72 00 02 ou 72 89 72.

ALUGO APARTAMENTOS T0, T1, T2 E T3. Totalmente equipados.

TV Satélite, telefone, garagens, limpezas. Rua 62 n.º 156. Telef: 7310851/2. Fax: 7310853.

ALUGAR-SE TEMPORARIAMENTE ÓPTIMO APARTAMENTO, totalmente equipado. Telefone 744 32 51 durante a semana. Telefone 72 38 08 aos fins de semana.

ALUGAR-SE TEMPORARIAMENTE CASA mobilada c/ 2 quartos - telef: 731 33 37.

ALUGAR-SE T3 - centro de Espinho, lugar de garagem. Telef: 762 43 44.

ALUGAR-SE ÓPTIMO QUARTO a pessoa só. Telef: 72 25 87.

T2 ESPINHO-T1 ESMORIZ equipados e mobilados, aluguer temporário. Trata: Rua 25 n.º 452 - Espinho.

ÓPTIMO APARTAMENTO c/ 3 quartos, 3 c. banho. C/ ou sem mobília. Por temporadas. Telef: 72 38 23.

APARTAMENTO NO JUNCAL T2+1. Telef: 782 82 44 e 731 24 00.

ALUGAR-SE OU VENDE-SE APARTAMENTO. Angulo Rua 18 e 41. Telef: 764 44 19.

ARMAZÉM NA RUA DO LOUREDO - Idanha - Anta - Espinho. Telef: 72 54 56.

ALUGAR-SE T1 C/ garagem fechada e arrumos. Junto à Mobil. Telef: 72 52 19.

APARTAMENTO T2 C/ garagem na Rua 8 c/ Rua 35. Telef: 056-364935.

ALUGAR-SE ANDAR C/3 quartos, grande sala comum, 2 varandas. Gaveto das Ruas 16 (N.º 360) com Rua 62. Contactar: Telef: 72 20 42 ou 594670.

CASA, C/ QUARTO bom, sala e cozinha grande. Telef: 72 28 08 ou

731 23 89 (hora almoço e depois das 19 horas).

ESPINHO CENTRO. T3 C/ garagem, mobilado em escritório c/ 26m2 e loja c/ 85m2. Informa de 2.º a sábado das 9 às 24 horas. Telef: 72 83 34.

BOA MESA

A VARINA - Restaurante, peixe e marisco, sempre fresco. Aberto todos os dias. Rua 2 n.º 1269 - Telef: 72 46 30 - Espinho.

CASA MARRETA - Restaurante com esplanada. Caldeiradas e cataplanas de peixe. Cataplanas de tamboril, açorda e arroz de marisco. Aceitam-se encomendas para fora. Pedro da Silva Lopes. Rua 2 n.º 1355 - Telef: 72 00 91 - 4500 Espinho.

FERNANDO DOS LEITÕES - Fernando Justino dos Santos Martins. Comunica a toda a estimada clientela que encerra para férias do dia 16/10/95 ao dia 27/10/95.

ENSINO ARTES DECORATIVAS

Estanho, porcelana russa, decoração de vidros, espelhos, baixos relevos, pintura de porcelana e gessos, esmalte a frio e outros. Individual ou em grupos, todas as idades. Telef: 72 85 94.

PRECISA-SE

INSATISFEITO! Um bom rendimento em part-time, sem comprometer a sua ocupação de tempo inteiro? NECESSITAMOS DAS PESSOAS CERTAS JÁ. EM TODO O PAÍS. Tel. 056-753254 e 0931-293461.

EMPREGADA DOMÉSTICA INTERNA - Contactar telef: 744 28 94.

CONHECE PESSOAS! Brasil, Suíça, África do Sul, Taiwan, etc. Grande oportunidade comercial. Telef: 056-753254 e 0931-293461.

VENDAS

ESPINHO T4 RECUADO, vistas panorâmicas, c/ 170m2, mais terraço e varanda, 3 banhos, roupeiros e muito mais!... SOMENTE 27.000 c. NORTALGARVE de Isidro Fontes Mota. LIC.º N.º 483-AMI. Telef: (02) 731 02 56.

T3 ESPINHO, JUNTO AO MAR, como novo, c/ garagem individual, etc... OPORTUNIDADE RARA 16.000C. NORTALGARVE de Isidro Fontes Mota. LIC.º N.º 483-AMI. Telef: (02) 731 02 57.

ESPINHO T3 DE LUXO c/ 135m2, novo, bem localizado. COM TODOS OS REQUISITOS DA VIDA MODERNA. SOMENTE 23.000C. NORTALGARVE de Isidro Fontes

Mota. LIC.º N.º 483-AMI. Telef: (02) 731 02 56.

APARTAMENTOS NA RUA 14 c/ Rua 37 e na Rua 8. Telef: 732 20 36.

GARAGEM FECHADA na Rua 19 e 30. Telef: 732 20 36.

VENDE-SE OU ALUGAR-SE ESCRITÓRIOS no Edifício S. Pedro - Espinho. Telef: 732 20 36. CASA VELHA. c/ quintal. Rua de Cassufas, Anta. Telef: 731 09 46.

MORADIA A 100 M DE ESPINHO, acabamentos de luxo em carvalho francês, 2 salões, 4 quartos, 4 banhos, hidromassagem, lareira, garagem p/ 2 carros, lavandaria e arrumos. Telef: 72 17 46 ou 0931-511292.

T2 NOVO C/ 94M2. Lugar de garagem e arrumos. Mobilado. Rua 38. Telef: 72 58 36.

DUPLA MORADIA no centro de Espinho, r/c + 1.º andar c/ logradouro. Tel. 72 32 33.

CASA VELHA C/ quintal. Rua de Cassufas, Anta. Telef: 731 09 46.

TERRENO DE CONSTRUÇÃO - Com choupos, conhecido por "Pinhal Novo" em Sales, com cerca de 3.000 metros quadrados. Resposta ao Apartado 11 - Espinho. Telef: 72 08 63.

BELICHE C/ Colchões de molas e 1

video-Como novos. Telef: 72 52 91.

T4 DÚPLEX ESPINHO - De luxo, 3 frentes, garagem individual para 2 carros, arrumos, soalho em Lamparquet, elevador, parabólica. Preço: 26000ct. Tel: 783 00 42. Paulo Sérgio-Propriedades - Lic 824 AMI.

MORADIAS EM ESPINHO, junto à estação, r/c + 1, 3 frentes. Muito bonita, com quintal. Preço: S6 35.000ct. Tel: 783 00 42. Paulo Sérgio-Propriedades - Lic 824 AMI.

T2 + 1 RECUADO GRANJA - Com garagem individual para 2 carros, apartamento com acabamentos de luxo e áreas muito bem divididas, junto à estação da Granja. Preço: 17.000ct. Paulo Sérgio-Propriedades-Lic 824 AMI. Telef: 783 00 42.

T3 HOTEL SOLVERDE - orientação norte/Sul/ Poente, excelentes vistas panorâmicas, lugar de garagem para 2 carros, arrumos, sala com lareira, suite, quartos com roupeiros, pavimento em soalho corrido, vídeo-porteiro, parabólica, madeiras lacadas. Preço: 18.000ct. Paulo Sérgio-Propriedades-Lic 824 AMI. Telef: 783 00 42.

T3 AGUDA - Todo mobilado, apartamento de luxo, grande oportunidade, com lugar de garagem. Preço: 16.000ct. Paulo Sérgio-Propriedades-Lic 824 AMI. Telef: 783 00 42.

Ernesto Pereira de Oliveira
Missa do 2º Aniversário



Eterna saudade de sua nora, netos e bisnetos.

Será celebrada missa, pelo seu eterno descanso, dia 15, domingo, às 19 horas, na Igreja Matriz de Espinho.

Ernesto Pereira de Oliveira
Missa do 2º Aniversário



Seu filho, nora e neto, vêm por este meio, participar que será celebrada missa, por alma do saudoso extinto dia 15, domingo, pelas 19 horas, na Igreja Matriz de Espinho. Desde já agradecem às pessoas que possam comparecer.

D. Maria Teresa Marques Oliveira
(Maria do Narciso)
MISSA DO 30º DIA



A família vem por este meio comunicar que manda celebrar missa do 30º dia por alma da saudosa extinta, dia 19, quinta feira, às 19 horas, na Igreja matriz de Espinho e no dia 20, sexta feira, às 19 horas, na Igreja de Esmoriz. Desde já agradecem às pessoas que possam participar nestas Eucaristias.

António Ribeiro Machado
(ex-guarda nocturna da Corfi)
AGRADECIMENTO E MISSA DE 7º DIA



Sua esposa, filhos, genros, netos e demais família vêm, reconhecida-mente, agradecer às pessoas que tomaram parte no funeral do seu ente querido, ou que de outro modo manifestaram pesar e participar que amanhã, sexta feira, pelas 8 horas, celebra-se missa de 7º dia na Igreja Paroquial de Silvalde, pelo que reiteram o agradecimento a quantos participarem em tão piedoso acto. Silvalde, 12 de Outubro de 1995.

Funerária N.º Sr.ª D' Ajuda - Sancebas & Luis Alves
Rua 20 N.º 887 - Espinho - Telef. 72 51 29

Joaquim da Graça
MISSA DO 2º ANIVERSÁRIO



Sua esposa, filhos, noras, genro, netos e demais família, vêm por este meio comunicar que será celebrada missa, por alma do saudoso extinto, dia 13, sexta feira, às 19 horas, na Igreja Matriz de Espinho. Desde já agradecem a todos quantos possam comparecer.

Dez anos que passaram...
Manuel de Sá Couto Alves



A família, vem por este meio comunicar, que será celebrada missa por alma do saudoso extinto, dia 14 de Outubro, às 18 horas na Igreja Paroquial de Anta e às 20 horas na Capela de N.ª Sra. dos Altos Céus e S. Mamede. Desde já agradecem a quem possa comparecer.

«Defesa de Espinho» - 3314 - 95/10/12

TRIBUNAL CIVIL DA COMARCA DO PORTO

1º Juízo

ANÚNCIO

2ª Publicação

FAZ-SE SABER que na Execução Ordinária nº 5928 pendente na 2ª Secção deste Tribunal que a exequente FINICRÉDITO - SFAC, S.A., com sede na Rua Julio Dinis, 143 B, Porto, move contra os Executados FERNANDO MANUEL NOGUEIRA com última residência conhecida na Rua Conde Alto Mearim, 1133, 1.º s/ 13, Matosinhos e DULCE MARIA NOGUEIRA VILAÇA DA COSTA, com última residência conhecida na Rua 3 n.º 343, 1.º direito, Espinho e ambos actualmente em parte incerta, são aqueles executados por este meio citados, para no prazo de DEZ DIAS, finda que seja a dilação de TRINTA DIAS, contados da data da segunda e última publicação do anúncio, deduzir oposição à presente execução, pagar ao Exequente a quantia de 2.903.629\$00, referente ao contrato de locação financeira celebrado entre a Autora e os seus Executados e titulado pela livrança de 03.06.94 e com vencimento em 07.06.94, acrescida de juros de mora à taxa legal sobre 2.738.211\$00 desde a data da propositura do processo, até integral e efectivo pagamento, ou nomear bens à penhora, sob pena de ser devolvido à exequente o direito de nomear bens à penhora nos termos do artº 811, nº 1 do C.P. Civil, conforme melhor consta da petição inicial, cujos duplicados legais se encontram à sua disposição nesta secretaria judicial.

Porto, 22 de Setembro de 1995.

A Juiz de Direito,

- a) Ana Cristina Aparício O. Duarte
- O Oficial de Justiça,
- a) Virgílio R. Gregório

Stefan confiante

"A primeira divisão está ao nosso alcance"

Stefan Simmel Neto, é natural do interior do Brasil, Campinas, S. Paulo. A sua árvore genealógica comporta austríacos, pelo pai, e portugueses, por parte de sua mãe. O Ponte Preta, de Campinas, foi o seu primeiro clube de futebol, integrando as suas camadas jovens, aos 12 anos. Por aqui, pelos jovens, a sua carreira futebolística foi brilhante, detendo vários títulos, entre os quais, o de bicampeão do Estado de S. Paulo, em juvenis., integrando a selecção daquela categoria. Nesse ano, o Ponte Preta teve enorme sucesso em todos os seus escalões de formação. No entanto, a sua entrada na equipa principal não foi das mais brilhantes, pois encontrou um conjunto a atravessar uma fase de decadência. Depois disso, Stefan foi para uma equipa do interior, que esteve apenas um ano na primeira divisão. A sua passagem seguinte foi outra

vez pelo Ponte Preta e pelo Florenópolis, no Estado de Santa Catarina, onde jogou durante três anos.

Ocupou sempre a posição de central?

Não. Tive de jogar, por diversas vezes como lateral (esquerdo e direito) e a trinco, em ocasiões especiais.

O que o inspirou a escolher a carreira de futebolista?

O futebol exige muito sacrifício. A minha família era muito humilde e nunca tive nada fácil! Eu via todos os meus vizinhos cheios de belíssimos brinquedos, mas eu contentava-me com aquilo que os meus pais me podiam dar! Sempre fui habituado a ter tudo muito contadinho. Por tudo isto, entrei para o futebol com essa mesma humildade, oriunda das minhas raízes. No início, pensava que o sonho de ser profissional de futebol era impossível de se realizar. Fui contra as opi-

niões das pessoas que me rodeavam, salvo uma ou outra excepção. Com a ajuda de um amigo fui fazer um teste no Ponte Preta. A partir daí tudo ficou nas minhas mãos. Fui sempre um jogador muito batalhador e nunca dei nenhuma bola como perdida. Foi isso que fez com que eu triunfasse no futebol.

Houve algum ídolo que o inspirasse?

O Óscar, do Ponte Preta, mundialmente conhecido pelo S. Paulo, mais tarde, e que integrou a selecção canarina; o Julinho, pela sua maneira de estar em campo; o Nenê Santana, que já jogou aqui em Espinho e que correspondia realmente ao estilo que eu gostava.

Algum dos "craques" canarinhos foi seu companheiro?

Fui companheiro do Silas, do Aldair, Alexandre Torres e do Neto.

Como veio para Portugal?

Vim directamente para o Farense. O clube necessitava de um libero e de um avançado centro. Os dirigentes do Farense entraram em contacto com o Gil, que era gerente de futebol na equipa onde eu estava. Eu e o Edinho fomos os jogadores indicados. Estivemos durante algum tempo em experiência. Eu fiquei e o Edinho foi para o Belenenses.

Como foi a sua experiência em Faro?

Foi muito boa. Durou cinco anos. Fiz muitos amigos, no entanto, acho que poderia ter feito muito mais em termos de futebol. Nós temos normas que temos de cumprir, ou seja, o sistema de jogo dos treinadores e não podemos agir somente pela nossa cabeça.

Ficou satisfeito por vir para Espinho e não se arrependeu? Sinto-me apenas triste por



Sempre fui habituado a ter tudo muito contadinho

não estar a jogar. Saí do Farense justamente por isso, por entrar em situações de extrema urgência. Quanto à mudança de uma primeira divisão para a "honra", trata-se apenas de uma situação temporária. Estou certo de que se continuarmos a trabalhar da forma que o temos feito até hoje, dificilmente nos vai escapar a subida de divisão.

E quanto às derrotas...

As duas derrotas que tivemos, frente à Académica de Coimbra e Aves, não me venceram. Em Coimbra foi marcado um penalti, onde eu nem sequer cheguei a encostar-me ao Tozé! No Aves, o Sérgio também não fez a falta...

Acredita que ainda tem um papel importante na equipa?

Acredito que sim. Cada um de nós tem um papel muito importante a desempenhar no grupo.

Qual o seu maior sonho?

Quero voltar a jogar e conquistar um lugar no onze inicial. Depois, quero que a equipa suba à primeira divisão.

Se depender de mim, dificilmente vou deixar escapar a oportunidade de poder jogar na equipa titular. Não sou pessoa de baixar os braços e vou lutar com quantas forças tiver.

Manuel Proença

PLANIFICA
REMODELA
E DECORA
O SEU ESPAÇO
TECTOS FALSOS
DIVISÓRIAS

BIPAL

Rua da Fonte - Silvalde
Apartado 509
4506 Espinho Codex
Telefone 720918
Fax 728731

Voleibol

"Tigres" lideram o campeonato Académica vence Antigos Alunos

A equipa de voleibol masculina do Sporting Clube de Espinho, em encontro a contar para o campeonato nacional de primeira divisão, no passado sábado, venceu o Nacional de Ginástica por 3-0 (15-10, 15-8, 15-8), no pavilhão Joaquim Moreira da Costa Junior. Por sua vez, a Académica de Espinho, no primeiro encontro da jornada dupla disputada no passado fim de semana, perdeu com a equipa de S. Mamede Infesta por 3-1 (15-4, 9-15, 15-3 e 15-8). No domingo, a equipa liderada por José Moreira, alcançou a sua primeira vitória, no pavilhão Arquitecto Jerónimo Reis, frente aos Antigos Alunos por 3-0 (15-11, 15-2 e 15-4).

Em S. Mamede Infesta, o Sporting Clube de Espinho, no segundo jogo deste fim de semana, venceu a equipa local por 3-0 (15-6, 15-6 e 15-5), ocupando deste modo a liderança do campeonato nacional, beneficiando da derrota do Leixões frente ao Nacional da Madeira.

Iniciados do Sp. Espinho vencem torneio em Esmoriz

A equipa de iniciados masculinos do Sporting Clube de Espinho venceu o torneio promovido pelo Esmoriz Ginásio Clube, vencendo, na final os anfitriões por 3-1. Para chegar à final, os "tigres" venceram a Académica de Espinho por 3-0.

Para o 3º e 4º lugares, os academistas derrotaram o Marinhense por 3-2.

Pesca desportiva

"Solverde 95" é no dia 21

No dia 21, irá realizar-se o III Concurso de Pesca Desportiva de Mar Solverde 95.

O concurso está aberto a todos os trabalhadores e familiares do Grupo Violas/Solverde e as inscrições podem fazer-se para os serviços de pessoal das empresas.

II Concurso do Rio Largo é no dia 22

O Rio Largo Clube de Espinho vai realizar, no próximo dia 22, o II Concurso de Pesca desportiva de Mar, que está integrado nas comemorações do primeiro centenário dos Bombeiros Voluntários de Espinho.

Os prémios da prova são constituídos por anzóis em ouro, taças em prata e diversos troféus.

As inscrições podem ser feitas na sede do Rio Largo Clube de Espinho.

Na Baía

Desportos de praia no fim de semana

Vai decorrer, na praia da Baía, no próximo sábado e domingo, mais um conjunto de provas de mar, desta feita, integrado nas comemorações do primeiro centenário dos

Bombeiros Voluntários de Espinho.

As provas em disputa abrangem as modalidades de "surf", "bodyboard", "kayaks" de mare "waveski".

ESPINHO

T2+1 * USADO

Centro de Espinho, c/ chão em madeira, fogão de sala, garagem individual e arrumos. Preço 12.500c.

DÚPLEX

(02) 722275 - 724246

NATÁRIOS & CARVALHO, Lda.

Rua da Cavada Velha - Esmojães - Anta - 4500 ESPINHO
Telefs. 720571 - 0931.304523 - 0931.522093 - Fax 720571

Aos Sr.s Industriais: compra e venda de sucatas. Desmantelamentos navais e industriais c/ máquinas próprias para os mesmos. Visite o n/ parque de sucatas na morada acima indicada.

Casa Fernandel

Acerto de Chaves num Minuto c/ Máquina Electrónica
Chaves de Alta Segurança e por Código
Sistema de Chaves FORD - Gravador de Identificações
Carimbos Rápidos - Cutelarias Profissionais c/ Amolação

Rua 23, Nº 199 - 4500 ESPINHO • ☎ 72 06 48



NOV. E PAPELARIA ÁVILA

Grande sortido em material escolar, FOTOCÓPIAS A CORES, livros escolares, perfumaria, Prendas e diversos

Rua 30 - Nº 1110 - Tel./fax: 02 - 72 73 46
Frente à Escola Sec. M. G. Almeida e perto do Hospital

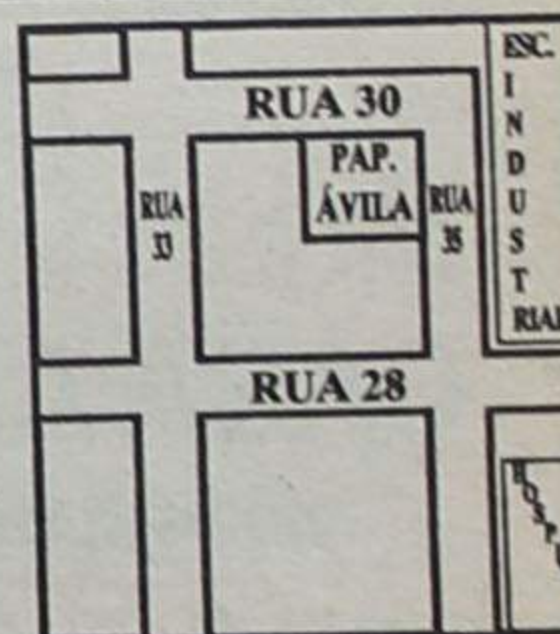

J.C. Macedo foi segundo

Peres triunfou no Rallye Solverde

Realizou-se no passado sábado mais uma edição do Rallye Solverde, prova pontuável não só para o campeonato nacional de rallyes como também para o troféu nacional de clássicos, cuja prova decorreu em paralelo mas com um menor número de troços.

Nos «consagrados» há a registar a «luta titânica» do primeiro ao último troço entre Fernando Peres e José Carlos Macedo que, com o seu «pequeno» Renault Clio Maxi, maravilhou tudo e todos incluindo a Renault Francesa, que fez deslocar ao rallye alguns dos seus responsáveis. A vitória

de Peres apenas correu algum risco na partida para o penúltimo troço quando partiu a transmissão dianteira, tendo perdido algum tempo para o seu mais directo opositor.

À entrada para a última prova especial de corrida, Fernando Peres dispunha apenas de 11 segundos de vantagem que, apesar de tudo, se viriam a revelar suficientes para alcançar a vitória. No final, Peres deixou a 19 segundos de distância José Carlos Macedo, enquanto que Paulo Meireles, a bordo do VW Golf Rallye G.60, quedou-se pelo terceiro posto.

«Nunca facilitámos e, tal como prevíamos, foi uma prova muito equilibrada», declarou Fernando Peres, no final, aos jornalistas. «Mesmo

líderes continua a equipa Macedo/Borges e na posição imediata encontram-se Paulo Meireles e António Abreu, a 91,5 pontos de diferença.



quando já tínhamos algum avanço sobre os nossos principais adversários nunca abrandámos, pois sabíamos que um percalço ser-nos-ia fatal», acrescentou.

Quando falta disputar apenas o Rallye do Algarve, a disputar daqui a três semanas, a dupla Fernando Peres/Ricardo Caldeira dispõe de 1127,5 pontos na tabela classificativa e só depende de si para arrecadar o campeonato nacional. No segundo posto, a 50,5 pontos dos

Classificação final: 1ºs Fernando Peres/Ricardo Caldeira (Ford Escort RS Cosworth), 1H10M28S; 2ºs e 1ºs da F2 José Carlos Macedo/Miguel Borges (Renault Clio Maxi), a 19s; 3ºs Paulo Meireles/António Abreu (VW Golf Rallye G 60), a 27s; 4ºs Pedro Azeredo/Fernando Prata (Renault Clio Maxi), a 54s; 5ºs Jorge Bica/João Sena (Lancia Delta HF Integrale), a 2m44s.

BM

Rally Paper Solverde na estrada dia 28

No próximo dia 28, pelas 9h15, irá realizar-se o V Rali Papper Solverde/Grupo Violas.

Na prova, poderão participar quaisquer equipas, desde que tenham inscrito, pelo menos um funcionário da Solverde ou das empresas do Grupo Violas, e no mínimo 2 e no máximo 4 concorrentes.

As inscrições terminam no dia 27 e poderão ser feitas através do telefone 7313154 - secção de pessoal da Solverde.

A prova, como habitualmente, será disputada dentro do concelho de Espinho.

Entrega de prémios do futebol popular

Cruzeiro de Silvalde foi o "papa troféus"

No passado sábado, no salão nobre da Junta de Freguesia de Silvalde, decorreu a cerimónia de entrega de prémios às equipas que participaram nas provas da

Associação de Futebol Popular do Concelho de Espinho.

A grande "estrela" foi a turma do Cruzeiro de Silvalde, que este ano ousou

quebrar a invencibilidade dos Leões Bairristas, ao conquistar o título da primeira divisão e a supertaça.

A Taça Cidade de Espinho foi entregue pelo vereador

do pelouro do desporto, António Canastro, ao Águias da Quinta.

O Cantinho da Rambóia venceu a prova correspondente ao escalão secundário.



Hóquei em patins

Académica de Espinho "escorregou" em Ponte de Lima

A equipa de hóquei em patins da Associação Académica de Espinho, no jogo inaugural do campeonato nacional da segunda divisão, perdeu com o Juventude de Viana, por 6-2.

O encontro, realizado no pavilhão de Ponte de Lima, foi marcado pelas ausências dos academistas, José Sousa e Rui Almeida e por um piso extremamente escorregadio, favorecendo claramente os "donos da casa".

Mesmo assim, a turma do Mocho imprimiu o seu ritmo de jogo, baseado na velocidade e técnica dos seus atletas, no entanto, foi surpreendida pelo contra-ataque do adversário, beneficiado pelas condições do piso do terreno de jogo.

No sábado, a história foi outra! O Fanzeres veio a Espinho e levou como "recordação" uma goleada: 10-3. Os academistas demonstraram todas as suas qualidades, perante um adversário que se rendeu a uma das melhores equipas do campeonato.

Para já, para entrarem em força na corrida ao título, os academistas só necessitam do apoio do seu público. Assim, no próximo sábado, dia 14, a Académica de Espinho irá receber, no pavilhão Arquitecto Jerónimo Reis, às 21 horas, a turma do Riba D' Ave.

Nos restantes escalões etários registaram-se os seguintes resultados:

Os iniciados academistas venceram o Ola Mouriz e o Alfena por, respectivamente, 12-0 e 1-3. Os infantis 'A' venceram o Gulpilhares 'B' por 16-0 e foram ao Alfena vencer por 6-0. Os juvenis e os juniores perderam em casa com o Marco por, respectivamente, 3-5 e 5-7.

Feminino em segundo no torneio de Lousada

A equipa feminina da Associação Académica de Espinho, foi a Lousada, disputar o primeiro torneio daquela localidade, com largas tradições na modalidade, e obteve a segunda posição na prova.

As hoquistas espinhenses, no primeiro jogo derrotaram as "donas" da casa por 2-0. No segundo encontro, perderam com a selecção nacional por 10-1.



Canoagem

Espinhenses brilharam no "Raid Cascais-Lisboa"

Realizou-se no mês passado, o Raid Cascais-Lisboa para "kayaks" de mar, com um percurso total de 30 quilómetros, organizado pelo Clube Naval do Crack.

Bártolo Azevedo, do Centro Desportivo de Espinho (CDE), em parceria com Beatriz Costa, da Arcor Aveiro, obtiveram o primeiro lugar em K2 misto e classificaram-se igualmente em primeiro lugar absoluto, trazendo deste modo para Espinho o Troféu "Cidade de Lisboa". Os espinhenses, Américo Ferreira/Jaime Barros, do CDE, obtiveram um excelente segundo lugar em K2 masculino.

Com a presença de uma centena de canoístas, a largada teve lugar na praia da Ribeira de Cascais, pelas 10h30 e as embarcações progrediram ao longo da costa, até ao extremo da praia de Carcavelos, junto ao Forte de S. Julião da Barra e dali até ao areal do Bugio, onde chegaram por volta das 12 horas. Após o almoço houve nova largada, Tejo acima, até ao Cais do Sodré.

De salientar as óptimas classificações dos atletas espinhenses que representaram o Centro Desportivo de Espinho, e em especial a ajuda fundamental das embarcações especializadas para o efeito, do Nelo Mar Kayaks.

ESPECIALIDADE EM CAFÉS
FÁBRICA DE TORREFAÇÃO PRÓPRIA
GRANDE SORTIDO DE BEBIDAS
NACIONAIS E ESTRANGEIRAS

CASA ALVES RIBEIRO

VALDEMAR NEVES ALVES RIBEIRO

RUA 19 N.º 294 - TEL. 720075 - APARTADO 128 - 4502 ESPINHO

FÁBRICA DE MÁRMORES
E GRANITOS DA TABUAÇA

VITORINO LOPES DA CRUZ,
SUCRS., LDA.

LUGAR DE ESPINHO - S. FÉLIX DA MARINHA
VILA NOVA DE GAIA
APARTADO 205 - 4503 ESPINHO CODEX
TELEFONE 720565



FUNDADA EM 1897

«Tigres» impuseram derrota ao anterior líder do campeonato

Realismo acima de tudo!

O Sporting de Espinho prosseguiu a sua carreira auspiciosa na divisão de «Honra» ao bater o pé ao até então líder do campeonato, Académico de Viseu. Mercê da vitória ante o Académico de Viseu, o Espinho passou a integrar o lote dos segundos classificados, a um escasso ponto do Rio Ave e Paços de Ferreira.

No domingo, perante o seu público, o Sporting de Espinho esteve longe de efectuar uma exibição de encher o olho, mas foi bonito ver as capacidades individuais dos seus jogadores serem colocadas ao serviço do colectivo.

Aliás, a filosofia do actual plantel alvi-negro é precisamente esta. É certo que não

existem shows de bola mas, para compensar, os jogadores jamais deixam de lutar até ao derradeiro apito do árbitro.

Para já, cumpridas que estão sete das 34 jornadas, o Espinho tem seguido à risca as promessas de Adelino Teixeira: *incomodar* ao máximo os principais candidatos à subida de divisão e adoptar uma filosofia assaz competitiva que fizesse da abnegação e da raça as suas principais armas.

Rotulado de equipa sensação, o Académico de Viseu desiludiu todos quantos esperavam um encontro rijamente disputado e competitivo. A maior dose de responsabilidades devem ser assadas aos viseenses: na qua-

lidade de líder do campeonato, devia ter assumido uma postura mais ofensiva. Porém, as limitações do plantel são óbvias. À excepção de Zé D'Angola, Chiquinho e Gerson, não existem muito mais jogadores que dêem grande fluidez ao jogo dos académistas, facto que só realça o bom trabalho de João Cavaleiro que tem sabido potenciar ao máximo as capacidades do plantel que tem ao seu dispor.

A primeira parte registou um futebol mais espectacular, a que não terá sido alheia a procura incessante dos «tigres» pelo golo. Atingido esse objectivo - com um remate potente aos 20 minutos - o Espinho não *cruzou os braços*. Pelo contrário. Continu-

aram a suceder as jogadas de perigo junto da baliza de João. Mas à medida que o Espinho procurava o segundo golo, o Académico de Viseu não abdicava de operar a reviravolta no marcador, tendo chegado a causar alguns calafrios

puseram-se às jogadas ofensivas e, como consequência, o jogo baixou assustadoramente de nível. Sem grandes motivos de interesse, o jogo só se animou no segundo tempo com algumas fífias das defesas que poderiam ter ditado outro resultado.

O árbitro António Marçal, mesmo com alguns erros à mistura, desempenhou a contento a sua missão.

Melhores Marcadores

Artur Jorge	3
Répassi	2
João Paulo	1
David	1

ao público da casa. Na etapa complementar, os esquemas táticos sobre-

Espinho - 1 Ac. Viseu - 0

Paulo Freitas	João
Sérgio	Gerson
Duca	Mirko
Filó	Rui Trigo
João Paulo	Sérgio
Pedro	João Luís 38'
Carvalho	Marco
Besirovic	Vouzela 50'
Artur Jorge	Chalana 66'
Répassi	Zé D'Angola
Bolinhas	Chiquinho
Adelino Teixeira	T Cabral Cavaleiro
Luís Manuel	Augusto
Stefan	Walter
Zsinca	Zezinho 27'
Nida	Rui Lage 64'
Nuno Almeida	Rui Manuel 75'

GOLOS: (20') Répassi
CARTÕES: amarelo (14') Carvalho (25') Filó

CARTÕES: amarelo (17') Gerson (30') Rui Trigo (89') João

árbitro: António Marçal - Lisboa

Estádio Comendador Manuel Vitor

Juniiores "B" golearam o Estação

A equipa de juniores A do Sporting Clube de Espinho, empatou no passado sábado com o Estação (0-0). Deste modo, os espinhenses passaram a ocupar a sexta posição da tabela classificativa, com 7 pontos, resultantes de duas vitórias e um empate, nos cinco encontros já disputados.

O próximo encontro dos «tigres» disputa-se no dia 4 de Novembro, no terreno do Candal.

Por sua vez, os juniores B, não conseguiram ultrapassar o Boavista, em encontro disputado no campo de Cassufas no passado dia 5. Os espinhenses perderam por 3-1. No entanto, no domingo, a turma «tigre» foi ao terreno do Estação, vencer aquela equipa por um espectacular 4-0, o que lhes garantiu o quinto lugar da tabela classificativa, com 9 pontos.

No próximo domingo, dia 15, os «tigrezinhos» recebem em Cassufas, às 9 horas, o Lusitânia de Lourosa.

Os iniciados foram a Cinfães empatar a uma bola, conseguindo assim o seu primeiro ponto do campeonato.

No próximo domingo, dia 15, às 11 horas, no Campo de Cassufas, os espinhenses receberão a turma do Esmoriz.

No Torneio dos 100 anos dos «Voluntários de Espinho» Rio Largo com futebol a mais para «tigres» sem rodagem

O Rio Largo Clube de Espinho depois de, em Setembro, ter vencido o «I Torneio de Veteranos de Viseu», tornou a conquistar mais uma prova competitiva, como foi o «Torneio Aniversário dos 100 Anos» dos Bombeiros Voluntários de Espinho. Este disputou-se durante toda a tarde do passado sábado e contou com as equipas de velhas guardas do Sporting Clube de Espinho, Rio Largo e Bombeiros Voluntários de Espinho.

Foi precisamente esta última equipa que, no jogo inaugural, dificultou bastante a tarefa dos mais experientes jogadores do Rio Largo, que venceram os «soldados da paz» com um tento solitário de Leite, apenas no segundo tempo. Depois, os bombeiros quebrariam a 100 por cento e foram goleados pelos «tigres» da Costa Verde, por 10-0. Seguir-

Classificação						
	J	V	E	D	MS	P
P. Ferreira	7	4	2	1	8-5	14
Rio Ave	7	4	2	1	12-9	14
Aves	7	4	1	2	10-6	13
ESPINHO	7	4	1	2	7-5	13
Ac. Viseu	7	4	1	2	6-5	13
Beira Mar	7	3	3	1	11-5	12
Alverca	7	4	0	3	8-8	12
Setúbal	7	3	2	2	6-2	11
Moreirense	7	3	2	2	7-5	11
União	7	3	1	3	12-9	10
Académica	7	3	1	3	6-8	10
Estoril	7	2	3	2	14-6	9
Feirense	7	2	2	3	6-6	8
U. Lamas	7	2	1	4	8-8	7
Nacional	7	2	1	4	4-13	7
Famalicão	7	2	0	5	4-10	6
Penafiel	7	1	1	5	2-12	4
Ovarense	7	0	2	5	1-10	2

Resultados	
ESPINHO 1-0 Ac. Viseu	
Feirense 1-3 Aves	
Penafiel 2-1 Beira Mar	
Setúbal 1-0 Alverca	
Académica 1-0 Nacional	
Ovarense 0-1 P. Ferreira	
Estoril 1-1 União	
Moreirense 0-1 Famalicão	
Rio Ave 2-1 U. Lamas	

Próxima Jornada	
9/10/15	
Beira Mar - ESPINHO	
Aves - Rio Ave	
Ac. Viseu - Feirense	
Alverca - Penafiel	
Nacional - Setúbal	
P. Ferreira - Académica	
União - Ovarense	
Famalicão - Estoril	
U. Lamas - Moreirense	

Novasemente em primeiro na segunda divisão de futsal

Teve início no passado dia 5, mais uma época de futsal. O Novasemente, este ano na série C da segunda divisão, é, sem dúvida, das 12 equipas participantes, a grande candidata à subida de escalão. Como tal, nada melhor do que iniciar a temporada, com duas vitórias consecutivas.

Assim, no feriado de 5 de Outubro, a turma espinhense recebeu em S. Paio de Oleiros a equipa da Cave/94 de Matosinhos, vencendo-a por um claro 3-1. No sábado, no

pavilhão do Infante de Sagres, no Porto defrontou o Forense, da Foz, já conhecido nestas andanças. A partida não poderia ter corrido tão bem! Aos seis minutos, a turma de Esmojães já vencia por 3-0. No final, 6-1 foi o resultado, demonstrando a clara superioridade do Novasemente.

Novasemente - Patela; Zagala (1 golo), Neca (1), Marco e Paulo Rui (3) - cinco inicial. Rui Belo, Simões, Melo (1) e Toni.

TOTOBOLA

Concurso dos Órgãos de Informação nº 42/95, relativo a 22 de Outubro de 1995. Prognóstico «Defesa de Espinho», redacção desportiva:

Boavista-Braga	1
Porto-Campomaior	1
Guimarães-Felgueiras	1
E. Amadora-Tirsense	X
Belenenses-Salgueiros	X
G. Vicente-U. Leiria	X
Chaves-Benfica	2
Leça-Farense	2
Feirense-Beira Mar	2
Espinho-Alverca	1
Setúbal-P. Ferreira	1
Rio Ave-Moreirense	1
Estoril-U. Lamas	X

se-ia a final. O resultado do jogo anterior viria a aumentar a ansiedade entre os jogadores de ambas as equipas, bem como a emoção fora das quatro linhas nos bastantes espectadores presentes.

O Sporting de Espinho, recheado de bons valores no capítulo técnico e o Rio Largo com uma equipa muito rodada, dispo de um conjunto muito homogéneo e que na hora da verdade, sabe atirar ao golo, proporcionaram um bom jogo de futebol, com golos para todos os gostos - cinco, no total.

Sp. Espinho, 1 - Rio Largo, 4
Jogo realizado no campo do Rio Largo, sob a arbitragem de António Carapiço.

Sp. Espinho - Cabral; Ribeiro, Manecas, Armindo e João; Teixeira, Monteiro e Gonçalves; Seninho, Urbino e Canelas.
Jogaram ainda: João Carlos, Zé e Marcelino.
Treinador: Massas.

Rio Largo - Ramos; Artur, Pardilhó, Zeferino e Paulo; Beto, Mário, Delmar e Batista; Jorge e Gaspar.
Jogaram ainda: Manuel, Leite, Toni e César.
Treinador: Mário Rui.
Ao intervalo: 0-0.

«Leões» de Espinho no Sporting-Rapid

O Núcleo Sportinguista de Espinho vai apoiar, mais uma vez, a equipa profissional de futebol do Sporting Clube de Portugal. Desta feita, os «leões» locais vão marcar presença no Sporting-Rapid de Viena, relativo à primeira mão dos oitavos de final da Taça das Taças.

A partida da comitiva espinhense está marcada para as nove horas da manhã do dia 19, quinta-feira. As inscrições poderão ser efectuadas até à véspera do encontro, na sede do núcleo.

Semanário Registado na Direcção-Geral de Comunicação Social sob o nº 41/37

DEFESA DE ESPINHO

DIRECTOR
ALVARO GRAÇA

PROPRIEDADE
EMPES - EMPRESA DE PUBLICIDADE DE ESPINHO, LDA.

Matriculada na Conservatória do Registo Comercial de Espinho sob o nº 59, folhas 30 do livro C-1
Capital Social 1.040.000\$00

REDACÇÃO E SERVIÇOS ADMINISTRATIVOS
Rua 26, Nº 601 - 2º Esq. Apartado, 39
4501 ESPINHO Codex
Telefone, 72 15 25
Fax, 72 15 25

PAGINAÇÃO ELECTRONICA E FOTOMONTAGEM
«DEFESA DE ESPINHO»
IMPRESSÃO
NAVEPRINTER - INDUSTRIA GRAFICA DO NORTE, SA
E.N. 14 (km 7,05)
Apartado 121
4471 MAIA Codex
Tels. 941 10 85; 948 56 31 e 948 55 64
Fax 941 10 84

TIRAGEM MÉDIA
3.500 EXEMPLARES
Depósito Legal
Nº 1604/83
MEMBRO DO IPIR
(Instituto Português da Imprensa Regional)

Fid'Algo

DESPORTO

EQUIPA:
Voleibol do Sporting Clube de Espinho
Futebol do Sporting Clube de Espinho

Rua 26 nº 429 - Tel. Fax 02.725696 - 4500 ESPINHO

Bairro dos Pescadores em Silvalde

“Muralha” do golfe provoca indignação

Moradores da zona sul do Bairro dos Pescadores, em Silvalde, mostram-se indignados com o aterro que está sendo feito nos terrenos do

drigues, morador no bairro, **poderia e deveria ter sido encontrada outra solução, qual seja a colocação de uma rede de arame, em vez**

tem, também, arbustos a separarem os terrenos do Oporto Golf Club da rua mais afectada pelo morro. É óbvio que os arbustos levam anos a crescer, a tornar morosa a formação de uma vedação desse tipo. Mas se o verde dessas pequenas árvores se torna agradável à vista, o mesmo não se poderá dizer em relação à terra e ao entulho.

Gente da droga mais protegida...

O quadro, já de si sombrio, representado pelas habitações modestas localizadas na praia de Silvalde, foi agora gravemente afectado pela “muralha” do golfe. O lamento que mais se ouve das gentes residentes na zona, é de que estão cada vez mais marginalizadas pelos poderes públicos.

Mas não é só o cenário que incomoda as pessoas e as leva a protestar. Agravou-se, a partir de agora, uma outra situação, como nos referiu Rogério Marinhão, também residente no bairro. Segundo ele, **depois das cinco da tarde, aumenta o número dos drogados e que agora, dispõem de melhores esconderijos para se dedicarem a essa actividade criminosa. Se**



Mário Rodrigues

Oporto Golf Club, com o fim de evitar que durante a prática da modalidade as bolas passem para o exterior.

Tanto do lado do mar, como ao longo da parede que separa a rua do campo de golfe, está a ser levantada uma barreira de terra preta que, pela altura que (já) atinge, agride o ambiente local e o torna sombrio, além de que não permite que as pessoas dominem com o seu olhar o horizonte à distância.

Na quinta feira, feriado nacional, houve uma pequena manifestação da população da zona, insurgindo-se contra a criação desse morro de dimensões consideradas exageradas.

Ora, segundo Mário Ro-

do dique de terra preta. A verdade é que passamos a ficar mais isolados em termos ambientais, deixando de ver à distância, por exemplo, a igreja de Silvalde.

Acrescentou Mário Rodrigues que se a parede existente, a sul do bairro, constituía pela sua altura um factor negativo, o morro agora criado veio agravar consideravelmente a situação, a significar que **continuamos a ser marginalizados pelos responsáveis concelhios.**

Paralelamente à via férrea da Linha do Norte, há no terreno do golfe uma divisória constituída por arame e arbustos. No topo norte exis-

antes, já os víamos por aí aos montes, a injectar-se, sem dúvida que o seu número vai aumentar a partir de agora e com maiores probabilidades de escaparem à vigilância das autoridades.

Revelando ter telefonado para a SIC a denunciar a **grave situação criada pelo morro, o nosso interlocutor considera que a Câmara Municipal está a fazer desta zona uma verdadeira lixeira, sem respeito algum pelos moradores. Disse ser essa zona de Silvalde a pior**

peste de Espinho.

Também ele corroborou a ideia de que a vedação deveria ter sido feita com rede de arame e não com terra e entulho. **Deverá ficar um pedaço mais cara e trouxe, além disso, graves problemas ambientais.**

Se a situação não se alterar nos próximos dias, as gentes do bairro ameaçam

tomar medidas duras, até que sejamos ouvidos pelos responsáveis.

Estávamos a fazer as fotos que ilustram estas notas, quando passou na rua um automóvel, em andamento frouxo, cujo condutor pôs a cabeça de fora da janela e comentou: “isto mais parece o “muro da vergonha”!

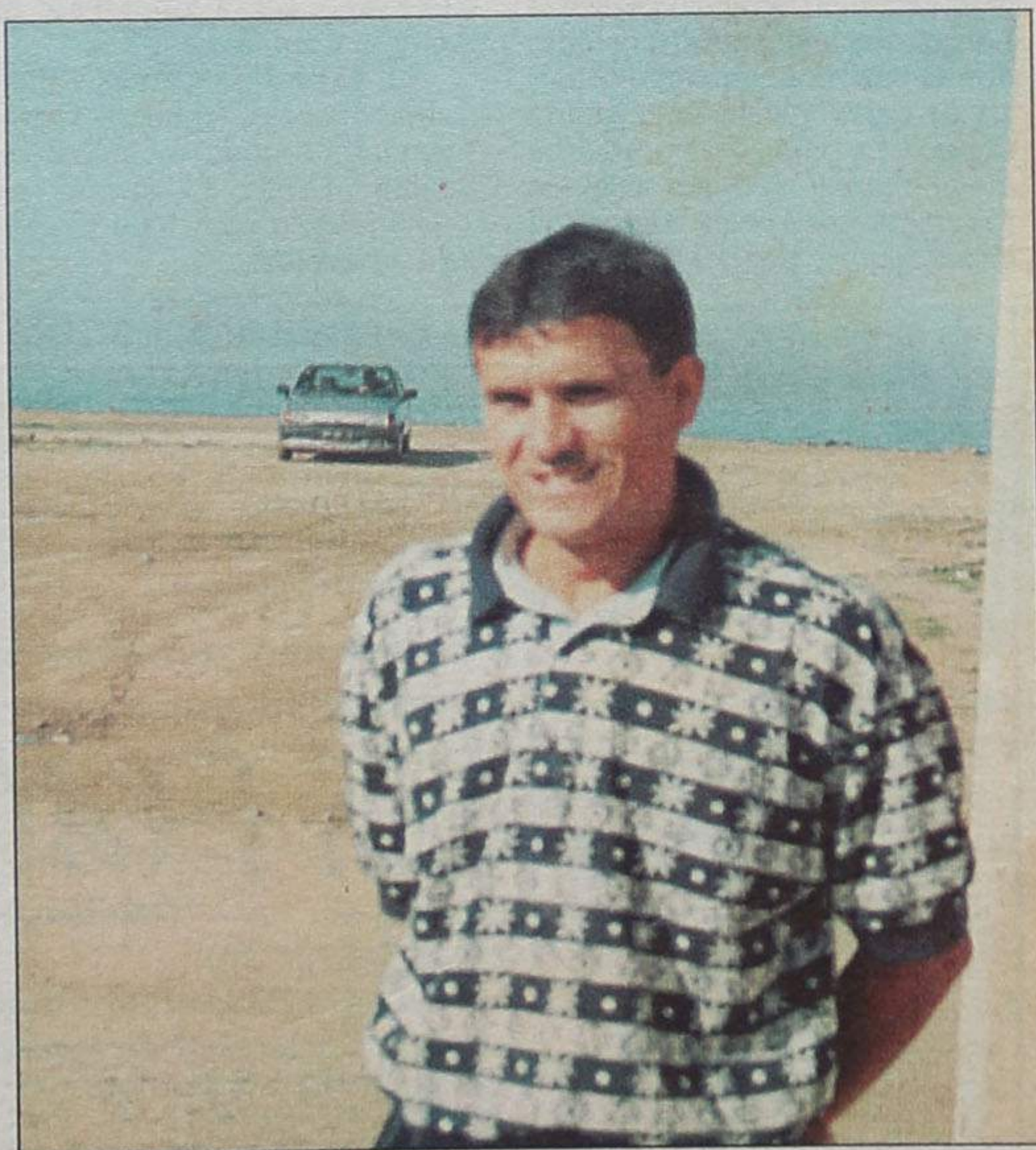

Rogério Marinhão

Liga dos Amigos do Hospital organiza sarau no Casino Solverde

A Liga dos Amigos do Hospital Distrital de Espinho vai levar a efeito, no próximo dia 14, pelas 21h30, no cinema do Casino Solverde, um sarau pelo Coro dos Antigos Orfeonistas do Orfeão Académico de Coimbra e o seu grupo de fados.

O espectáculo destina-se à angariação de fundos que serão aplicados no nosso hospital.

Casino Solverde apresenta

Ciudad de Sevilla

14 de Outubro
20.30 horas

Reserve já o seu lugar para esta noite de Gala
Telefone 02-7313154
Preço por pessoa 8 500\$00