



DIRECTOR: ÁLVARO GRAÇA

SEMANÁRIO

FUNDADOR: BENJAMIM COSTA DIAS



Gilberto Madaíl ao cessar funções

“Novo governador civil terá em mim um aliado”

Gilberto Madaíl, ao deixar o cargo de governador civil de Aveiro, reuniu com a imprensa e rádio de todo o distrito, para agradecer aos seus representantes, o apoio que lhe foi dispensado ao longo do seu mandato. Afinal, quem se mostrou grato ao ex-chefe do distrito foram os próprios jornalistas, em número de cerca de meia centena, os quais viriam a envolver o anfitrião em manifesta-

ções de grande simpatia. Gilberto Madaíl mostrou-se ainda reconhecido aos seus colaboradores mais directos e, em relação ao seu sucessor, disse nomeadamente que “terá em mim um aliado”, afirmação que poderá ter interpretações políticas, mas que demonstram da sua parte um evidente “fair-play”.

Última página

Vem aí o Cinanima

Mais de 120 filmes para ver em seis dias

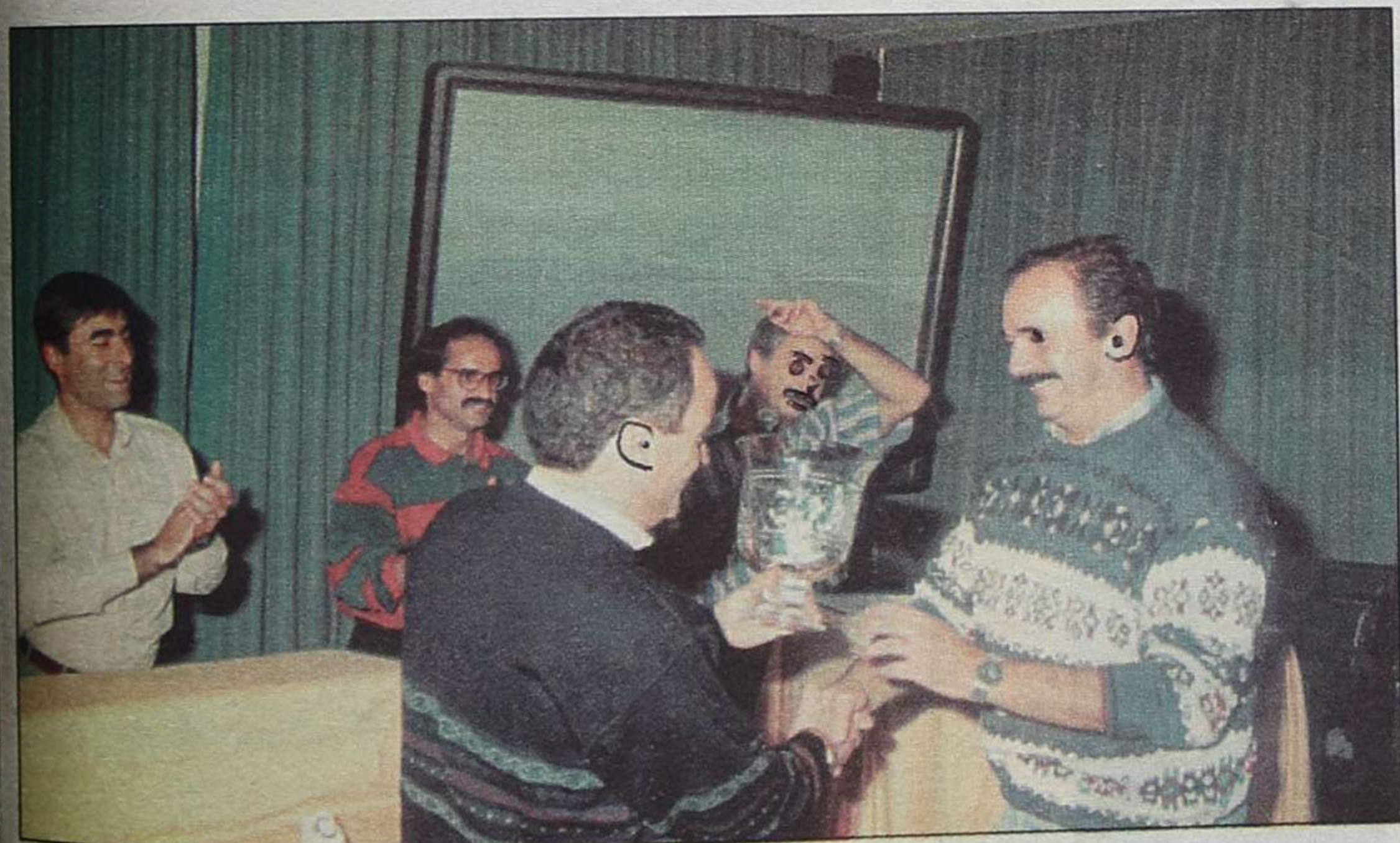
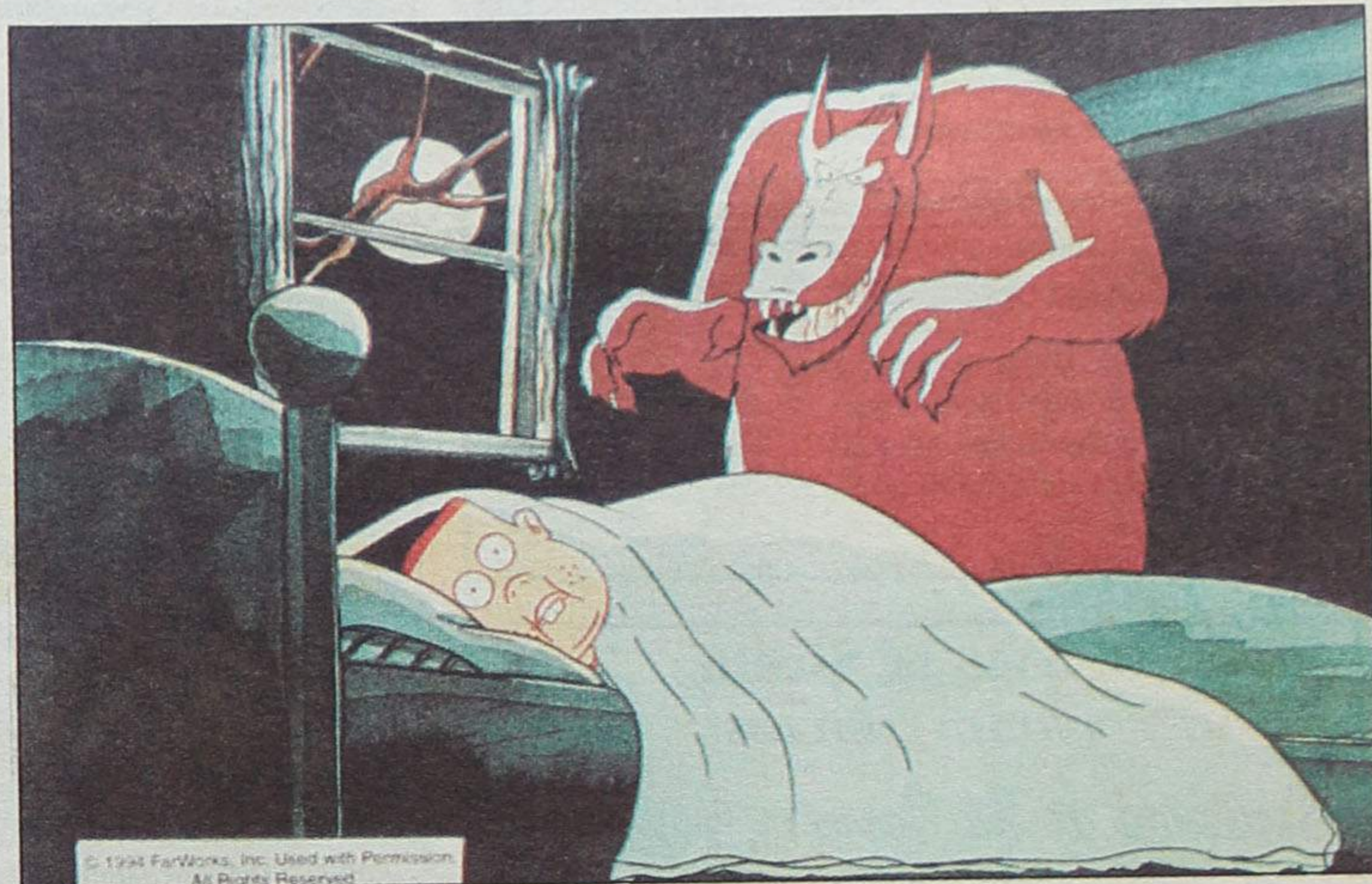

De novo Manuel Violas vence “Rallye Papper/Solverde”

Na “Gomes de Almeida”
Nova direcção da Associação de Pais com novas ideias

Na “Manuel Laranjeira”
Criado “Espaço Mediafórum”

Acontece com alunos da “C+S Domingos Capela” de Silvalde

Transporte para a escola com riscos e sacrifícios



AM não autoriza Câmara a comprar

Na sua reunião de 1 de Agosto último a Câmara, em reunião ordinária tomou a seguinte deliberação:

- Presente uma carta (...) dos herdeiros de José da Rocha Milheiro, representados por Vicente Alves Pinto, proprietários dos terrenos necessários à implantação do Parque da Cidade - primeira fase - a apresentar uma proposta para venda amigável dos referidos terrenos pelo valor de 40 000 000\$00. A Câmara após a análise do processo e atendendo a que o terreno em causa se destinará a integração no Parque da Cidade, deliberou por unanimidade concordar com os valores propostos pelo Departamento de Equipamentos Básicos, no montan-

te total de 30 239 600\$00.

A deliberação teve de subir à Assembleia Municipal porque a transacção ultrapassa os 25 mil contos limite até ao qual pode a Câmara comprar ou vender sem que aquele órgão deliberativo haja de se pronunciar e decidir em última instância.

Além da deliberação do executivo, que transcrevemos, o plenário não terá recebido outros elementos, não gostou e as reacções não se fizeram esperar.

Saudade Teixeira Lopes quis logo saber porque é que este processo tinha vindo à Assembleia, e outros do Parque da Cidade não vieram, ao que Rolando de Sousa respondeu que esses "outros" estavam incluídos num pro-

cesso de expropriação; Amadeu Morais lamentou que a proposta da Câmara não visse acompanhada de qualquer tipo de fundamentação e acrescentou: *Não nos é dado conhecer qualquer tipo de avaliação e não sei se os critérios utilizados pelo departamento foram ou não razoáveis.*

Jorge Carvalho, o terceiro interventor, sem pôr em causa o preço, não divergiu muito dos anteriores, em termos de receptividade da proposta da Câmara. Que o processo vinha carente de fundamentação que os serviços técnicos haveriam de fornecer, que faltava a carta do particular a dizer que concordava

com o preço da Câmara - disse - e propôs que a proposta da Câmara fosse remetida à procedência e voltasse, depois, devidamente documentada, noutra sessão, à Assembleia, para, então ser votada com conhecimento.

Não se pronunciaram sobre a matéria nem o PS, nem o PP, nem o PSN.

Carlos Gaio pediu 3 minutos de interrupção, os trabalhos recomeçaram e a proposta de Jorge Carvalho foi aprovada por 12 votos a favor (6 do PSD, 2 da CDU, os presidentes das Juntas de Espinho, Anta e Paramos e 1 do PP) contra 11 votos do PS e do PSN; registou-se a abstenção do presidente da Junta de Guetim. No momento, a Assembleia contava 24 vo-
gais, incluindo a Mesa; faltava um do PS e um do PSN.

Conclusão: a Câmara não foi, para já, autorizada a efectuar o negócio.

De protesto a recomendação

O último documento destinado ao período da antes da ordem do dia foi, como os anteriores da mesma qualidade, apresentado no início da sessão que começou na primeira quinzena de Setembro. Vinha titulado de voto de protesto, fora proposto pelo PSD e subscrito por Amadeu Morais. Abor-

dava, em genérico o problema da aquisição de terrenos destinados à Avenida 32, que a Câmara pretende adquirir para que a obra seja executada em tempo útil de beneficiar dos subsídios prometidos.

No documento, historiava o PSD que a Câmara havia contratado uma empresa para fazer o levantamento cadastral de toda a área a expropriar (...) nalguns casos chegou-se à conclusão que a equipa que está a elaborar esses estudos não tem apresentado conclusões correctas e nem sequer se deu ao trabalho minucioso de saber a quem pertencem alguns dos terrenos em causa(...).

O mesmo documento abordava, a seguir, situações de eventual falta de transparência dos actos da Câmara que - segundo o mesmo - apregoa uma coisa e faz outra, pois que nas cartas enviadas aos proprietários os terrenos nem sequer são delimitadas nas respectivas plantas topográficas as áreas que irão ser ocupadas pela Avenida 32 e quais os espaços que ficarão livres, além de que haverá discrepâncias nos valores apresentados aos proprietários, que nalguns casos receberam duas propostas diferentes.

Por tudo isto e mais alguns argumentos vertidos

Um proprietário no "momento do cidadão":

Duas cartas dois preços

A proposta do PSD aludia a dois preços diferentes propostos ao mesmo proprietário e em relação ao mesmo terreno, que o executivo pretendia adquirir, se possível, por negociações amigáveis.

Tivemos acesso a duas dessas cartas e delas transcrevemos o essencial.

Ofício nº 6280 de 1 de Setembro de 1994: - (...) em cumprimento da deliberação tomada por este executivo em 26 de Agosto findo, cumpra-me informar que esta Câmara está interessada na compra do terreno que V.Exª, possui no lugar da Quinta, com a área de 4 000 m2 pelo preço de 5 000\$00 o m2.

Ofício nº 5912 de 22 de Agosto de 1995: - (...) porque a parcela que na planta vai assinalada com o nº1, cuja área vai indicada a vermelho, é, tanto quanto nos foi informado, propriedade de V.Exª, venho, em conformidade (...) apresentar-lhe uma proposta de aquisição directa, sem necessidade de expropriação, no valor de 7 430 500\$00.

Como se pode ver pela primeira oferta o terreno de 4 000m2 valia para a Câmara, em Setembro de 94, 20 mil contos e em Agosto do ano seguinte pouco mais de um terço.

Convenhamos que a diferença é substancial.

Ao proprietário era pedida uma contraproposta, acompanhada de relatório fundamentado e elaborado por perito da sua escolha. Não respondeu e a questão deve acabar em tribunal.

Salvé 01/11/95

Álvoro Carmo Rodrigues

Sua esposa e filha, na passagem do seu 50º aniversário vêm desejar-lhe muitas felicidades e que esta data se repita por muitos e bons anos.



Bodas de Prata

08/11/1970 - 08/11/1995

*Fernanda de Sá Ferreira Figueiredo
Arnaldo Marques de Figueiredo*



Um dia aquele que segura os fios do destino, traçou as linhas onde as vossas vidas se interectariam e mais tarde deram as mãos para sempre. Nelas pulsa a mesma ânsia de viver, a mesma felicidade e alegria, que durante 25 anos as manteve unidas. O amor é isso, por muitas coisas que dele se digam.

Sinto-me tão contente e orgulhosa, o vosso amor é para mim insubstituível! São os melhores Papás do mundo, que infelizmente estão tão longe de mim ausentes na Alemanha, mas sempre presentes no meu coração; tenho tantas saudades da ternura e do carinho em que cresci... Amo-vos tanto Mamã e Papá!

Parabéns e felicidades neste dia tão belo!
Beijinhos e um xi-coração da filha, que vos adora muito

Fatty
Fátima Leonor de Sá Ferreira Figueiredo

BAR GALÁXIA - Serzedo

Bodas de Prata

8/11/95

*Joaquim Lopes Ribeiro
Maria Lúdes Silva*



Suas filhas, pela passagem das suas Bodas de Prata, vêm desejar-lhes muitas felicidades.

Salvé 02/11/95

Feliz Aniversário

*Fernando José
Teixeira de Barros*



*No vida sempre venceste,
Foste um grande lutador.
Não tens tudo a que querias,
Mas vives com muito amor.*

*Feliz este dia para ti,
Te estamos a desejar.*

Tua esposa e filhos:
Amélia, Glória, Mª Fernanda,
J. Augusto, M. Fernando e Armindo.

para já) ar terreno



em intervenção directa por Amadeu Morais, justificaria-se um voto de protesto, nomeadamente porque a

Um proprietário no "momento do cidadão":

Não queimo nada no parque de sucatas

Como é do conhecimento público qualquer cidadão espinhense - uma vez por sessão - pode usar da palavra no fim de uma e só uma reunião e são-lhe concedidos 5 minutos para expor os seus problemas. Deve identificar-se para que fique registado em Acta, deve dirigir-se ao presidente da mesa e não espere obter resposta a eventuais questões que coloque.

Esta reunião teve uma assistência como raramente se vê e esperávamos intervenções várias pelo que a nossa curiosidade se aguçara.

Afinal houve um só cidadão a falar. Foi Manuel Moreira Natário um dos sócios da sucateira da Cavada Velha, que afirmou, nomeadamente:

- Nunca tive problemas com ninguém mas, ultimamente, tenho sido perseguido por um morador vizinho do parque de sucatas e seus familiares, que me acusam de vir a queimar das ditas sucatas.

Fiz um projecto que trouxe à Câmara, porque sou contra as poluições. Procuo cumprir a lei e nunca fiz o que "eles" dizem. Tenho gente - e fez um gesto para a assistência - que pode confirmar as minhas afirmações.

Se os senhores - e dirigiu-se expressamente à Assembleia - quiserem saber a verdade, convido-os a visitarem o meu parque de sucatas em qualquer altura.

sobre a proposta acrescentando que ela continha uma crítica explícita à Câmara, que me parece injusta. Entenderia que a designação de voto de protesto era muito forte e o mesmo concluíram os vogais da CDU, até porque, entretanto, a Câmara reconhecera que que alguma coisa poderia não ter corrido bem.

Aceitou Amadeu Morais alterar a redacção final do "protesto" e dar-lhe feição recomendatória.

Assim se fez e a Assembleia acabou por votar e aprovar por maioria que a Câmara nas expropriações em curso e nas que se iniciarem a partir desta data, pautasse os seus actos por uma conduta que observe os princípios estritos da lei e por uma atitude de respeito para com os municípios expropriados.

Amadeu Morais, que também abordou o problema da dupla oferta, questionou o executivo sobre os critérios que conduziram aos valores oferecidos.

Correia de Araújo falou

Votaram a favor o PSD, o PSN, os presidentes das Juntas de Espinho, Anta e Paramos e a CDU; PS e PP abstiveram-se. Estavam ausentes 3 deputados.

M.F.RIBEIRO

Jóias

"CRÉDITO PESSOAL"

M.F.RIBEIRO Jóias, criou um Sistema de Crédito Pessoal para aquisição de jóias, pratos e relógios podendo efectuar o pagamento em suaves prestações. Agora é mais fácil comprar pagando até 6 prestações sem encargos financeiros.

A M.F.RIBEIRO Jóias, oferece aos seus clientes o Certificado de Garantia com as características da joia adquirida.

Duas ourivesarias, com atendimento personalizado

SEDE: Rua 19, 276 - 4500 Espinho - ☎ 02.720051/Fax: 02.7311889
FILIAL: Hotel Solverde - Granja - Espinho

CLÍNICA DE MEDICINA DENTÁRIA

Acordos com : PSP, ACASA, CGD, EDP, SAMS, PHILIPS

Dr. Jorge Pacheco - Dr.ª Eva Pacheco - Dr.ª Palmira Castro

Dr.ª Cristalina Aguiar - Dr.ª Paula Amorim

Dr. Horácio Monteiro da Costa - Cirurgia Estética - Maxilo Facial

ORTOPANTOMOGRAFIA, TELERRADIOGRAFIA, IMPLANTOLOGIA,

ORTODONTIA (fixa e removível), PRÓTESE (fixa e removível)

Rua 8 n.º 381-1.º • 4500 ESPINHO • Telef. 722718

Comentário

A febre carraça

Poderia parecer ao leitor mais atento às nossas crónicas sobre os trabalhos da Assembleia Municipal, que os deputados andam por lá pegados de há uns meses para cá.

Andarão; nem muito nem tanto, que a vida política não decorrerá em perfeita normalidade, sendo esta entendida como uma certa e conveniente paz momentânea, que a política é, a modos, como a febre carraça, que agora se "amanda" para os 39 e picos e, logo, depois - com a ajuda "foguetória" - desce aí para os 36 e poses, que a maleita veio do cão e não da carraça.

Os (nossos) políticos nunca se zangam nem arregaçam as mangas e partem a mobília do regimento como acontecia na pré-história da (nossa) democracia e acontece, ainda na "proto" de outras mais louras ou menos morenas da Europa e ou de outros continentes: - agora esgrimem os argumentos civilizados da oratória e, depois, fica tudo como dantes.

Mas é séria a política; são sérios os políticos; assim, sem mais nem menos.

Em Dezembro de 1993, das últimas autárquicas, resultou, que, por vontade popular soberana, o PS elegeu três vereadores, o PSD, dois, o PSN, um e a CDU, também um e, por via disso e de mais umas políticas que terão ficado no segredo dos "confessionários" da urbe, se estabeleceu o executivo em "permanência", uma espécie de maioria funcional e administrativa que relegou os eleitos pelo PSD a uma posição de oposição expectante, conformada e atenta. E as coisas, por este lado lá vão funcionando, porque, quer queiram quer não, Gaioso Vaz e Camarinha Lopes, o número tem sempre muito mais força que um simples cardinal numismata, que tantas dores de cabeça deu a Vitó, num passado recente; têm, agora, exactamente, a força do enfeite conveniente perante um 3+1 substantivo, mesmo que o "um" venha de um PSN acidental, que botou cobras e lagartos contra José Mota e &.

Mas isso já são coisas velhas a confirmar o velho e relho e o que é preciso é que a coisa funcione mesmo e a obra nasça e cresça neste complexo governo de uma área tão simples de 24,5 km².

Na Assembleia Municipal, a vontade popular criou um imbróglgio de todo o tamanho, que só agora está a rebentar pelas costuras passajadas à pressa.

Começou pela "aberração" da natureza que foi ter dois PSD's assumidos - um ressaibiado - à frente da lista PSN; um e outro ter-se-ão afastado, deixando na berlinda gentes com uma fidelidade - respeitável - assumida. Hoje, digam o que disserem, os psn,s não representam ninguém e são um peso incomodativo no plenário, por alguns rebates e por algumas ausências, mesmo ressalvando a seriedade da postura de Pina, que já se teria interrogado sobre a exclusiva missão de suporte ao seu vereador.

E há outra "aberração": Correia de Araújo foi o único eleito pelo CDS-PP, enquanto tal e não como independente como muitos fazem para ter alguma liberdade de movimentos. É público que abandonou a militância. Não o ouvimos assumir essa postura na Assembleia Municipal e, agora, mais parece disponível a alguma disponibilidade oferecida - do centro que já foi à esquerda municipal - ou conveniente, que a defender as políticas do seu ex-partido.

...Estava eu a querer falar da febre carraça e fui-me esquecendo!...

Com as favas contadas e certas - e as favas (ou as ervilhas?) têm alguma similitude com as supra - estava o PS para dormir descansado; e a Câmara. Mas, um dia, a CDU avisou - foi em Junho se a memória nos não engana - que, a partir de então iria estar mais atenta e menos acomodada.

E, vai daí, pimba: com o PSD foi à comissão de inquérito ao caso do posto de abastecimento; por um voto. E na quarta feira da semana passada, pimba, pimba: também com o PSN virara o protesto do PSD por causa da Avenida 32 que há-de ser, em recomendação e deixou o PS numa abstenção que denota alguma insegurança, a falar sozinho com Correia de Araújo e, ainda com os laranjamas sem os "solidários" mas já com o "pp", inviabilizaram a compra dos terrenos para o Parque da Cidade.

Passa o PS por algumas favas mal contadas e fica a Câmara com a febre.

... E nem vós sabeis como ela é arreliadora e incómoda!

José Sampaio

ALUGA-SE T1

Muito cómodo
em Nogueira da Regedoura
Lugar da Bessada, Nº 1175
Preço: 45 ct.

Telefone, 764 37 69

VENDE-SE

Terreno. Projecto aprovado R/C + 2
6 Apartamentos.
Contactar Telf. 726495 ou 7644755
Nogueira da Regedoura

NECESSITAMOS

VENDEDORES com ou sem experiência c/ carta de condução, jovens p/ Espinho e arredores, Viatura, ordenado + prémios.

COLABORADORES por 2 meses para serviços de secretariado c/ experiência do Windows.

Resposta a este jornal ao nº 8530

«Defesa de Espinho» - 3318 - 95/11/02



MUNICÍPIO DE ESPINHO
CÂMARA MUNICIPAL

AVISO

CONTRATO DE TRABALHO A TERMO CERTO

Nos termos do disposto no artigo 19º do Decreto-Lei nº 427/89, de 07 de Dezembro, aplicado à Administração Local pelo Decreto-Lei nº 409/91, de 17 de Outubro, faz-se público que esta Câmara Municipal pretende admitir, de acordo com a alínea d) do nº 2 do artigo 18º do mesmo diploma, por contrato a termo certo, pessoal nas seguintes condições:

- 1 - Categoria e número de lugares a preencher:
- 1 Varejador;
- 2 - Local de trabalho - Câmara Municipal de Espinho, Sector Saneamento;
- 3 - Prazo de duração dos contratos - Seis meses;
- 4 - Remuneração - Ao candidato admitido será atribuída a remuneração correspondente ao Escalão 1, Índice 120, do estatuto remuneratório;
- 5 - Funções a desempenhar - Exercer tarefas inerentes à categoria indicada, no Sector de Saneamento;
- 6 - A selecção dos candidatos será feita através de avaliação curricular e entrevista profissional de selecção;
- 7 - É condição de admissão a posse de qualificações profissionais adequadas ao exercício das funções a desempenhar;
- 8 - Os interessados deverão, no prazo de 05 dias, a contar da data da publicação deste aviso nos jornais locais, formalizar a sua candidatura mediante requerimento (modelo-tipo fornecido por estes serviços), dirigido ao Presidente da Câmara Municipal, o qual deverá ser entregue pessoalmente na Secção de Administração de Pessoal, dele devendo constar os seguintes elementos:
a) Identificação completa (nome, filiação, nacionalidade, naturalidade, data de nascimento, número de Bilhete de Identidade e serviço que o emitiu, situação militar, residência, código postal e telefone);
b) Qualquer outro elemento que o candidato considere relevante;
- 9 - O requerimento deve fazer-se acompanhar de documento comprovativo das habilitações profissionais, fotocópia do Bilhete de Identidade e Cartão de Contribuinte e curriculum-vitae detalhado, devidamente datado e assinado.
- 10 - O contrato a celebrar, reger-se-á pelo disposto no nº 3 do artigo 14º do Decreto-Lei nº 427/89, de 07 de Dezembro. Espinho, 23 de Outubro de 1995.
O Vereador com Competências Delegadas,
Rolando Nunes de Sousa

ASSOCIAÇÃO DE PAIS E ENCARREGADOS DE EDUCAÇÃO DA ESCOLA SECUNDÁRIA DO DR. MANUEL GOMES DE ALMEIDA

CONVOCATÓRIA

Nos termos estatutários, convoco os Pais e/ou Encarregados de Educação dos alunos da Escola Secundária Dr. Manuel Gomes de Almeida para uma reunião ordinária da Assembleia Geral que terá lugar no dia 11 de Novembro de 1995, pelas 15 horas, nas instalações da Escola com a seguinte ordem de trabalhos:

- 1 - Discussão e aprovação do Relatório e Contas referentes ao ano lectivo de 1994/95.
 - 2 - Eleição dos membros dos Órgãos Sociais para o ano lectivo de 1995/96.
 - 3 - Apreciação de quaisquer outros assuntos de interesse para a Associação.
- Espinho, 18 de Outubro de 1995.

O Presidente da Assembleia Geral,
Almiro de Carvalho Oliveira

«Defesa de Espinho» - 3318 - 95/11/02

TRIBUNAL JUDICIAL DA COMARCA DE ESPINHO

ANÚNCIO

2ª Publicação

São citados os credores desconhecidos, que gozem de garantia real sobre o(s) bem(s) (bens imóveis) penhorado(s) ao(s) executado(s) para reclamarem, querendo, o pagamento dos respectivos créditos, pelo produto de tais bens, no prazo de DEZ DIAS, depois de decorrida a dilação de VINTE DIAS, que se começará a contar da publicação do 2º e último anúncio.

EXECUÇÃO ORDINÁRIA Nº 1554/94 - 2º JUÍZO EXEQUENTE - CAIXA DE CRÉDITO AGRÍCOLA MÚTUO DE ESPINHO.

EXECUTADA - JOAQUIM RODRIGUES SOARES e mulher MARIA BELMIRA DA SILVA OLIVEIRA, Rua da Idanha, 1864, Anta - Espinho e outros. Espinho, 29.09.95

O Juiz de Direito
(assinatura ilegível)
O Oficial de Justiça
(assinatura ilegível)

«Defesa de Espinho» - 3318 - 95/11/02

TRIBUNAL JUDICIAL DA COMARCA DE ESPINHO

ANÚNCIO

2ª Publicação

São citados os credores desconhecidos, que gozem de garantia real sobre o(s) bem(s) (prédio de cultura, sito no Lugar do Sisto, Silvalde, Espinho, inscrito na matriz sob o artº 1520, com o valor patrimonial de 2.092\$00 e descrito na C. R. Predial de Espinho sob o nº 00510/060193, da Freguesia de Silvalde,) penhorado(s) ao(s) executado(s) para reclamarem, querendo, o pagamento dos respectivos créditos, pelo produto de tais bens, no prazo de DEZ DIAS, depois de decorrida a dilação de VINTE DIAS, que se começará a contar da data da publicação do 2º e último anúncio.

EXECUÇÃO Ordinária Nº 1.597/94 - 2º JUÍZO EXEQUENTE - A Caixa de Crédito Agrícola Mútuo de Espinho, com sede na Rua 23, nº 767, Espinho. EXECUTADA - ANTÓNIO ALVES LEITE e mulher MARIA DO CÉU CORREIA DE SOUSA COSME ALVES LEITE, residentes na Avª da Praia, Edif. Casafer, Bl. A., 2º, D, Tr., Esmoriz, Ovar. Espinho, 29/9/95

A Juiz de Direito,
a) **Isabel Pereira Ramos**
O Escrivão Adjunto,
a) **Ana Maria Soares Canedo**

ADMITEM-SE

(m/f)

- **CARPINTEIROS DE COFRAGEM**
- **CHEFES DE EQUIPA**
- **SERVENTES**
- **GRUÍSTAS**

Contactar Urgente:
02-7457600 0931-529822

«Defesa de Espinho» - 3318 - 95/11/02

TRIBUNAL JUDICIAL DA COMARCA DE ESPINHO

ANÚNCIO

2ª Publicação

FAZ-SE SABER que na Execução SUMÁRIA Nº 43/95, pendente no 2º Juízo deste Tribunal, movida por BANCO PINTO & SOTTO MAYOR, com sede na Rua do Ouro, nº 28, Lisboa, contra LINO LIMA FERNANDES e mulher PAULA CRISTINA OLIVEIRA FERNANDES, ausente em parte incerta e com última residência conhecida na Vila D'Este, Bloco 15, 1ª Frente, Vilar do Andorinho, V. N. de Gaia, fica por este meio citado(s) aquele(s) executado(s) para, no prazo de CINCO DIAS, finda que seja a dilação de TRINTA DIAS, contados da data da segunda e última publicação do anúncio, deduzir oposição à execução, pagar ao exequente ou nomear bens à penhora, sob pena do processo prosseguir os seus termos. O duplicado da petição inicial fica à disposição do executado na secretaria deste Tribunal. Espinho, 06.10.95.

A Juiz de Direito,
a) **Isabel Pereira Ramos**
O Oficial de Justiça,
a) **Avelino Neves Duarte**

«Defesa de Espinho» - 3318 - 95/11/02

STE - Sociedade Turismo de Espinho, S.A.

Conservatória do registo Comercial de Espinho.
Nº de Matrícula 00006/710527.
Nº de Identificação de Pessoa Colectiva: 500.417.458.
Nº de Inscrição: 10.
Nº e Data da Apresentação: Ap. 17/950518.

Rosa Paula da Silva Maia, 2ª Ajudante da Conservatória do Registo Comercial de Espinho, CERTIFICO que em relação à sociedade em epígrafe, foi depositada na pasta respectiva a fotocópia de acta onde consta a nomeação do Conselho de Administração e Fiscal, para o quadriénio de 1995-1998: Conselho de Administração: Presidente: Rodrigo Afonso Pinto de Magalhães Pinto de Barros; vogais - Luis Manuel Ramalheite Santos da Cunha, c. e Alfredo Freitas Pinto de Barros; suplente - Maria Luísa de Magalhães Pinto de Barros Solano Gaspar; Conselho Fiscal - Presidente - Maria da Glória Pereira de Sá; vogais - Ana Maria Saldanha da Costa Luís de Pina Melo Adrião, c. e Carlos Hernâni Dias Aires, c.; suplente - Mário Branco Trindade.

Está conforme. Contém 1 folha.
Conservatória do Registo Comercial.
Espinho, 18 de Maio de 1995.
A Ajudante,
Rosa Paula da Silva Maia

Iluminação pública da cidade - finalmente a remodelação!

Varanda da Costa Verde



Agostinho Almeida

Até que enfim! A cidade de Espinho já respira de alívio ao assistir à prossecução dos trabalhos, que se estendem por todo o perímetro urbano, visando a remodelação global do sistema de iluminação pública, cujas carências, em termos de funcionalidade, eram tão máis que chegavam e sobravam para bradar aos céus. Por isso mesmo a "Varanda da Costa Verde" dedicou especial atenção a esta anomalia, que só recentemente começou a ver "luz verde" da entidade que superintende na matéria.

O ritmo dos trabalhos da subempreitada de infra-estruturas prossegue com apreciável celeridade, transferindo os cabos condutores aéreos para o subsolo, tarefa que se compreende complexa e morosa. Posteriormente, uma equipa de técnicos da EDP vai montando

novos candeeiros nas ruas da cidade, optando finalmente, apenas em algumas ruas, pela utilização de globos translúcidos, que apresentam mais beleza e maior intensidade luminosa nos sectores ora beneficiados, tanto mais que se trata de candeeiros instalados sobre os passeios em substituição dos postuletes aéreos. Foi útil a nossa chamada de atenção, e pena é que algumas artérias ainda detenham o anterior lote de globos em matéria opaca, que conferem uma pobreza franciscana ao meio citadino. Por sua vez, os postes da maioria dos candeeiros continuam a pertencer ao segmento mais ordinário que o mercado produz, em ferro galvanizado e sem qualquer valor artístico.

Entretanto, parece que os serviços técnicos da EDP minimizaram o problema da arborização de alguns arruamentos, designadamente a Rua 31, pouco se ralando com a frondosidade dos plátanos que exigem candeeiros com outras características, de molde a que a intensidade de luz se espalhe efectivamente no espaço público sem ter que "espreitar" por entre a densa folhagem. Com as vastas gamas de produtos que o mercado tem disponível, estes e outros obstáculos poderiam ter um desfecho mais feliz do que aquele que a EDP concluiu.

Na Rua 23, artéria que mais dia menos dia vem a ser encerrada ao trânsito automóvel por vontade expressa pela maioria dos comerciantes, a EDP optou por montar candeeiros com dois globos, idênticos aos que foram substituídos, mas com postes em material ferroso, vulneráveis à corrosão marítima, enquanto os anteriores eram em duro-alumínio.

Nas artérias com densa arborização, como atrás referimos e continuamos a insistir, o material iluminário deveria obedecer a características adequadas às necessidades, de molde a tirar-se proveito absoluto do investimento. De outra forma, perde-se tempo, dinheiro e o público acaba por ficar mal servido.

Avarias sectoriais de luz continuam a suceder-se

Os factos anómalos não são recentes e a EDP tem plena consciência de que vários sectores citadinos têm sido vítimas de

avarias que mergulham durante horas ou mesmo dias, as artérias na maior obscuridade.

Ainda há uma semana, mais uma vez, a zona sul foi a vítima escolhida pela fatalidade das avarias da luz pública, sendo impossível, durante várias horas, transitar numa noite de inverno precoce. Dois dias depois verificar-se-ia avaria idêntica na zona centro. Juntar-se estas e outras avarias paralelas, que têm levado ao corte sistemático da corrente, provocando relevantes prejuízos para a população, já que muitos electrodomésticos são subitamente desligados, bem como os prejuízos que se repercutem no comércio e nos serviços informatizados, tornam a cidade de Espinho numa aldeia de terceira, onde a electricidade só se utiliza à noite para iluminar as casas.

Oxalá que concluídos os trabalhos das novas condutas subterrâneas e as consequentes instalações às novas caixas (ou armários) possam resolver a

anomalia que tantos transtornos tem trazido à população. Entretanto, há quem afirme que algumas das antigas cabinas de transformação não têm capacidade para as cargas ali concentradas, o que a ser verdade, poderá levar à continuação destes e de outros incidentes mais gravosos.

Iluminação para ruas típicas terá sido contemplada?

Todas as localidades de norte a sul do país possuem ruas com cariz típico. São artérias onde se concentram as clássicas tasquinhas, os restaurantes populares, os bares e as casas de fado, sediados geralmente em pitorescas ruas estreitas, becos ou pracetas com pátios adequados.

Espinho ao longo dos tempos desfez-se de alguns desses verdadeiros "ex libris" que nos transportavam à vida real e romântica. Actualmente, apenas a Rua 62 e a zona da Mata

mantêm vivo o tradicionalismo histórico, que poderia estender-se a outros locais pitorescos.

Ao contrário do que se passa noutras localidades, cremos que nunca passou pela cabeça dos nossos autarcas dotar a cidade com exclusividade de locais típicos, com iluminação adequada e incentivos ao uso de neons publicitários. Os candeeiros trapezoidais, suspensos nos edifícios, emprestam um ar romântico de uma zona especial. A complementarização do cenário cria-se com alguma imaginação.

Espinho é uma terra perseguida pelo infortúnio imaginativo. Desfaz-se dos locais de lazer que lhe proporcionaram ascensão privilegiada nos campos social e turístico, pelo ineditismo que continham. Não tem capacidade para recriar zonas pictóricas onde sobressaia o tipicismo histórico das suas gentes.

O horizonte cada vez mais fora do nosso alcance!

Clinica Médica Dentária

Dr^a Rosa Neves

e
Dr^a Leopoldina I. Santos Tavares

Acordos com: ACASA E CGD
Rua 23 n.º 773 - 1.º esq - Espinho
Telef: 72 01 16

LUSOTUFO

TAPETES CARPETES ALCATIFAS

Telefones Geral: 751760 Contabil.: 751894
Exportação: 751860 Encomendas: 751911
Telex: 22243 ROLAS P* Fax: 751164 CORTEGAÇA

RCA Em ESPINHO ouça o seu
RÁDIO GLOBO AZUL NOTICIÁRIO REGIONAL
na

92.0 FM RÁDIO GLOBO AZUL!!!

RUA 14 N.º 648 - 3.º
4500 ESPINHO Seg. a Sex. 12h e 18h 92.0 FM

LAVANDARIA LAVAR

RIBEIRO, VALENTE & CA., LDA.
Rua 12, n.º 640 - ESPINHO
Telefone, 723704



A MAIS AVANÇADA TÉCNICA
NA LIMPEZA E TRATAMENTO
DO SEU VESTUÁRIO
Limpeza a seco - Lavagem e secagem
de roupa branca, rendas e bordados
SERVIÇO RÁPIDO

MÉDICOS DENTISTAS

JORGE FERREIRA
BRUNO MORRIS

SAMS, ADSE, CGD

Telefone, 728693

Edifício S. Pedro - Sala W - Rua 23, n.º 174

ALUGA-SE

APARTAMENTO T3 c/ 100 m²

Rua 43 - Junto à Praça de Touros
Quartos c/ roupeiros, 2 banhos, cozinha e sala.
Renda 65 c.

Telef. 721575 de segunda a sexta das 9 às 12 e das 14 às 17h

Dr. Vitor Hugo

MÉDICO DENTISTA

SAMS - S. QUADROS - C.G.D. - ACASA - P.S.P.

Rua 19 n.º 342 - 1.ª Sala 4 - Telef. 731 27 70
ESPINHO

ASSISPEÇAS

Comércio de Componentes p/ Video e TV

José Manuel Santos Granja

Rua 26 N.º 655 (atrás do Tribunal)
Tel. 72 88 97 - Fax 731 24 89

4500 ESPINHO

ALUGA-SE OU VENDE-SE ESTABELECIMENTO

C/ 100 m² de área
+ 50 m² de cave e 60 de logradouro
Rua 30 n.º 600

Telef. 72 03 25 / 977 - Fax 731 04 36

VIDRARIA FERREIRA

Vidro Nacional e estrangeiro,
Vidro Anti-reflexo e molduras para caixilhos,
Espelhos, Tijolos e Telhas de Vidro

FERREIRA & FERREIRA, LDA.

ENCARREGA-SE DA COLOCAÇÃO DE VIDROS
EM QUALQUER PONTO DO PAÍS

RUA 18, N.º 675 - TELEFONE, 720480 - 4500 ESPINHO

CASIMIRO DE ANDRADE NELSO ALVES REIS

MÉDICOS DENTISTAS

Consultório: RUA 22 (Junto à Câmara)
Telef. 724909

Tempos melhores na Escola Secundária Dr. Gomes de Almeida

Nova direcção da Associação quer recuperar o tempo perdido

A Associação de Pais da «Gomes de Almeida» está disposta a introduzir uma nova dinâmica no seu funcionamento. A nova direcção, cuja tomada de posse está prevista para o próximo sábado, traz consigo um conjunto de novas ideias cujo principal objectivo consiste em aproximar os pais da escola.

No dia 11 de Novembro toma posse a nova direcção da Associação de Pais da Escola Secundária Doutor Manuel Gomes de Almeida. Este facto, aparentemente pouco digno de nota, dado o papel quase decorativo que desempenham na maior parte dos casos, pode todavia marcar uma nova fase no relacionamento da associação

com a escola e os seus integrantes. Para tal, foi elaborado um ambicioso programa de acção cujo objectivo consiste em superar o divórcio latente entre a escola e os encarregados de educação.

Henrique Ferreira, elemento experimentado nas lides associativas, é o presidente indigitado da novel direcção. Mes-

mo com a boa-vontade que caracteriza todos os seus componentes, o líder da associação está consciente de que a missão a que se propõe não será nada fácil: «**Todos estão de acordo quanto à necessidade de aproximar os pais da escola, mas nada se faz para que isso se verifique. Nos moldes actuais, as associações de pais não fazem o que está ao seu alcance.**»

Por uma questão de formação, os pais perspectivam a escola segundo a premissa de que a escola se trata um espaço no qual os seus filhos passam o tempo... e pouco mais. A prova mais evidente do desinteresse em que parecem mergulhada a associação é o número de pais que a ela pertencem. Somente

100 encarregados de educação, num universo de 1800, estão ligados à associação. Por isso, antes de mais, a direcção pretende sensibilizar os pais de molde a triplicar o número de associados. A melhor forma de conseguir resultados visíveis passa por mostrar aos pais quão importante pode ser o seu contributo para a efectiva melhoria de funcionamento da escola. Através de colóquios e confraternizações, a direcção pretende tornar possível o que para muitos é mera utopia: a participação real dos pais no dia-a-dia da associação.

Os indicadores obtidos até ao momento são encorajadores. A campanha de aumento de associados tem decorrido a bom ritmo, se bem que não seja fácil convencer aqueles pais habituados desde sempre a lidar com uma associação amorfa e apática de que é possível realizar acções frutuosas em prol da educação dos seus filhos. Mas o desenvolvimento da Associação de Pais da «Gomes de Almeida» não deve estar alheio à dinâmica que se pretende im-

considera Henrique Ferreira. Desta forma evita-se que numa direcção, como é hábito, apenas dois ou três elementos efectuem a totalidade do trabalho. Assim que um elemento demonstre falta de disponibilidade e de empenho logo se procede à sua substituição.

Um programa audaz

Para se ter uma ideia da remodelação que a direcção pretende introduzir, basta citar a intenção de se criar um gabinete de atendimento a pais e alunos e a luta pela ocupação dos múltiplos períodos intercalares sem aulas. Depois, há a registar a intenção deliberada de colaborar na resolução dos problemas diários da escola, carência de meios humanos e materiais, assim como na luta pela eliminação das turmas formadas por 30 alunos. No decorrer do actual mandato, a direcção pretende fazer um acompanhamento minucioso da reforma curricular para que se evitem os contratempos sucedidos nos últimos anos, que advieram sobretudo

cionamos trabalhar em conjunto com algumas entidades importantes. Estamos abertos a qualquer colaboração...

Contudo, nem toda a vontade chega quando a disponibilidade financeira é praticamente inexistente. As receitas fixas da associação, que advêm da quotização e de um subsídio atribuído pela autarquia e pelo Governo Civil, são quase irrésoráveis. Para poder concretizar os projectos que constam no plano de actividades para o presente ano lectivo, a direcção necessita angariar largas centenas de contos. A forma de atingir esse desiderato há muito que é conhecida: «**Vamos candidatar-nos a alguns projectos de índole educativa, nomeadamente o PET, com o fim de conseguirmos financiar as actividades a que nos propomos. Colocamos ainda a hipótese de conseguir algumas contrapartidas publicitárias, à semelhança do que já acontece em escolas do nosso país. O processo é simples: as empresas publicitam os seus produtos à entrada**»

BALLETRUSSO

A MAGIA, O RITMO E A ALEGRIA RUSSAS NUM CENÁRIO PLENO DE CÔR...

JÁ ESTREOU

DIARIAMENTE

Triunvirato 20.30h.

A qualidade e tradição da música clássica ao seu jantar.

Ballet Russo 22.30h.

Surprise Project 23.30h.

O ritmo esfuziante, ao vivo, do que sempre gostou de dançar.

RESERVAS

Casino Solverde

Tel.: 02-7313154

Fax.: 02-7313193



CASINO SOLVERDE
Os melhores momentos



por. É firme intenção dos seus responsáveis efectuar reuniões quinzenais da direcção, para além de proceder a encontros com o Conselho Directivo e a Associação de Estudantes.

Para a concretização dos objectivos torna-se imprescindível que se evite a instabilidade directiva. «**Creio que conseguimos criar uma direcção coesa ao dividirmos a nossa acção em pelouros, nos quais cada director é responsável por uma determinada área,**

do desconhecimento da nova legislação em vigor. O presidente da direcção crê que **acheve do sucesso passa também por uma questão de atitude: «Queremos evitar que os pais possam ser alcunhados de irresponsáveis e apresentados como culpados de todos os insucessos dos diversos organismos. Não pretendemos enjeitar a nossa quota parte de responsabilidades em todo o processo mas, para conseguir resultados mais positivos, ten-**

escola e em troca a associação recebe uma pequena verba». Sem a colaboração das empresas locais, as pretensões da actual direcção de dotar a associação com uma dinâmica superior caem por terra. «**Apesar de se tratar de uma ideia ainda pouco divulgada, a direcção está convicta de que as empresas de Espinho não invirar as costas a um projecto que se destina a apoiar mais eficazmente a escola,**» refere Henrique Ferreira.

de Pais

Criado Espaço Mediafórum na «Manuel Laranjeira» O prazer da descoberta

A importância que os *mass media* (vulgo meios de comunicação social de massa) representam nos nossos dias ficou perfeitamente comprovada na criação do «Espaço Mediafórum», na Escola Secundária Doutor Manuel Laranjeira. Na palavra dos organizadores da iniciativa, o objectivo do referido espaço consiste em proporcionar aos alunos um maior contacto e conhecimento com os *media*. Trata-se, afinal, de um espaço permanente de divulgação e contacto com as novas tecnologias da informação. De agora em diante, os alunos da «Manuel Laranjeira» terão acesso diariamente a alguns dos seus jornais e revistas favoritos e a uma televisão com canais estrangeiros. Ao já de si alargado leque de ofertas, acresce-se ainda as pro-



ligadas, directa ou indirectamente, ao mundo fascinante dos *media*.

A tentativa dos responsáveis da Escola Secundária Dr. Manuel Laranjeira de acompanhar o evoluir dos tempos não é recente. Há mais de uma dezena de anos que se publica regularmente «O Pirata da Imprensa», es-

se destaca na elaboração de programas que cativem os alunos para a problemática dos *media*.

Quatro dias repletos de acontecimentos

A inauguração do «Espaço Mediafórum» ocorreu na passada terça-feira, tendo

dia da estação.

O segundo dia do certame contou com participação dos responsáveis do Cinanima, o festival de cinema de animação que já se tornou numa espécie de símbolo da cidade. Na quarta-feira, registou-se ainda o encontro de rádios escolares, inicialmente previsto para se realizar na Semana dos Media, em Março.

A imagem foi o tema central do terceiro dia do «Espaço Mediafórum». Primeiro, através da presença do jornalista da SIC Mário Augusto e, da parte de tarde, com a participação de Paulo Fabião, num colóquio subordinado ao tema «Fotografia (também) é informação».

A encerrar com *chave de ouro* a semana inaugural do novo espaço, o subdirector do público, Joaquim Fidalgo, foi o convidado de um debate intitulado «A imprensa face aos meios audiovisuais». António Sá, da associação ambientalista Quercus, falou acerca das experiências nucleares francesas.



postas musicais da Rádio Júnior e a informação geral sobre cinema, vídeo, informática, etc. É intenção da organização levar a efeito regularmente colóquios com personalidades

paço privilegiado na discussão e troca de ideias salutaras.

Anualmente, na Semana dos Media na Escola, a «Manuel Laranjeira» é um dos estabelecimentos que mais

sido marcada pela demonstração *multimedia* operada por representantes do Instituto Multimedia do Porto. À tarde, o director da Rádio Cidade, Big Beto, elucidou os presentes sobre o dia-a-

Associação de Pais da Escola Secundária Dr. Manuel Laranjeira pretende funcionar, cada vez mais, como forma de pressão junto dos pais existentes. Depois

ser eleita é a de que a dinâmica que tem estado a ser implementada no modo de funcionamento da associação possa atrair uma pequena legião de seguidores, também eles imbu-



período de letargia em encontrou, aquele órgão de recuperar o tempo perdido o próprio presidente da quem o diz: «Sabe-se a imagem transmitida pela associação de pais ao de toda a sua existência não tenha sido a mais viva. No fundo, acusavam-se estarmos desfasados da realidade e de, na prática, os um poder reinventivo quase nulo. De acordos, agora, necessitamos a laboração do maior número de encarregados de educação possível. Só assim podemos ambicionar a concretização dos nossos planos». A esperança dos membros da associação que está prestes a

idos de novas ideias e dispostos a trabalhar em prol de uma escola mais forte para os seus filhos. Convencer os pais de que a «velha» associação de pais efectuou uma cura de rejuvenescimento é, afinal de contas, o maior desafio que se coloca aos membros integrantes da direcção.

Com umas instalações plenamente suficientes para as suas necessidades, a associação já definiu qual será a primeira medida do seu mandato: responsabilizar a associação com pelouros. Desta forma, a actual direcção considera estarem criadas as bases para a prossecução de um trabalho positivo.

Sérgio Almeida



TELE-ROCHA

MÓVEIS — ELECTRODOMÉSTICOS — HI-FI — CANDEEIROS — COZINHAS POR MEDIDA

CAMPAÑA AQUECIMENTO A GÁS COM OFERTA DE TODO O MATERIAL

SOMOS EMPRESA DISTRIBUIDORA DE GÁS — PROJECTOS — MONTAGENS

Exposição: Avenida 24, 771 - Telef. 721612 - Espinho

Gás: Rua 31, 469 - Espinho - Telef. 720325 - Fax 7310436

COMPRA-SE

Terreno entre a Rua 19 e o Picoto
Mínimo 1500 a 3000 m2.
À face da estrada.

Resposta a este jornal ao nº 8604

PRECISA-SE

Explicadora de Inglês para Industrial
Horário: sexta-feira à noite
e sábado de manhã

Resposta a este jornal ao nº 8603

«Defesa de Espinho» - 3318 - 95/11/02

TRIBUNAL DE FAMÍLIA DO PORTO

1º JUÍZO

ANÚNCIO

1ª Publicação

O Doutor CARLOS FERNANDO LOPES VALVERDE, Juiz de Direito da 1ª Secção do Tribunal de Família do Porto.

Faz saber que no próximo dia vinte de Novembro, pelas 14 horas nesta secção e juízo no INVENTÁRIO FACULTATIVO nº 8038/A, em que é exequente Maria Teresa Ribeiro Gomes de Almeida, residente na Rua 16, nº 250 - R/C, Espinho, que exerce nos autos as funções de cabeça de casal e requerido Joaquim Alves de Sá, residente na Rua Diogo Cassels, não-de ser postos em praça pela primeira vez, para serem arrematados ao maior lance oferecido, acima do valor constante nos autos, para garantia e pagamento das tornas devidas pelo requerido à Requerente, os seguintes bens imóveis:

1º - Edificação parcial e inacabada de uma habitação implantada no terreno que constitui a verba nº 3 e composta por obra de pedreiro de uma casa térrea, no valor aproximado de 1.000.000\$00 (um milhão de escudos), licitado em mais 23.970.644\$00, o qual vai à praça por vinte e quatro milhões novecentos e setenta mil e sessenta e quatro mil escudos.

2º - Prédio urbano constituído por uma casa térrea destinada a habitação com quatro divisões, dois quartos, cozinha e arrumos, das quais duas em telha vã, sita no Lugar de Aldeia Nova, Guetim - Espinho, confrontando a Norte com Proprietário, Sul com Carlos Alberto Oliveira Pereira, Nascente e poente com proprietário, com a superfície coberta de 44 m2, inscrito na matriz predial urbana sob o artº nº 177, omisso na conservatória com o valor tributável de 119.880\$00 (cento e dezanove mil oitocentos e oitenta escudos), licitado por mais de 880.120\$00, o qual vai à praça por um milhão de escudos.

3º - Prédio rústico composto por terreno de cultura, pinhal e mato, sito no Lugar de Chão Tapado/Igreja de Guetim - Espinho, confrontando Norte com caminho e Eduarda, sul, com rio, nascente com caminho e poente com estrada de Altos Céus, Guetim, com a área de 8.800 m2, inscrito na matriz predial rústica sob o artº nº 362 e na Conservatória do Registo Predial sob o nº 1368, a fls. 115, do livro G - 4, e descrito o nº 705 a fls. 24 vº, do livro B - 3, com o valor tributável de 29.736\$00 (vinte e nove mil setecentos e trinta e seis escudos).

4º - Prédio rústico de mato e pinhal, sito no Lugar de Rameiro, Guetim, Espinho, a confrontar a Norte com estrada a Sul com Maria Domingos Moreira Ramos, a Nascente com Casimiro Augusto Dias Milheiro e a Poente com herdeiros de Agostinho Francisco Rodrigues, com a área de 1.120 m2, inscrito na matriz predial rústica sob o artº 153º e omisso na Conservatória, com o valor tributável de 1.890\$00 (mil oitocentos e noventa escudos), licitado por mais 998.110\$00, o qual vai à praça por um milhão de escudos. Porto, 24 de Outubro de 1995.

O Juiz de Direito,
Carlos Fernando Lopes Valverde
A Escrivã-Adjunta,
(assinatura ilegível)

ANÚNCIOS

ADVOGADOS

DUARTE FILIPE VIEIRA-ADVOGADO. Escritório: Rua 19 n. 342 - 3.ª sala 33 - Espinho. Telef: 731 40 06.

FERNANDO GUIMARAES-Telef: (02) 731 34 95 - Rua 19 n. 927 - 4500 Espinho.

CERQUEIRA FERNANDES-Advogado, Av.º 24 n.º 741 s/D - Telef: 723129 c/ Fax e 602116 c/ Fax Modern, 2.ª e 4.ª das 13 às 17 horas.

ALUGUÉIS

ALUGAM-SE QUARTOS C/ casa de banho privativa, c/ cozinha, pequeno almoço, tratamento de roupa e garagem. Telef: 72 00 02 ou 72 89 72.

ALUGO APARTAMENTOS T0, T1, T2 E T3. Totalmente equipados. TV Satélite, telefone, garagens, limpezas. Rua 62 n.º 156. Telef: 7310851/2. Fax: 7310853.

APARTAMENTO NO JUNCAL T2+1. Telef: 782 82 44 e 731 24 00.

ESPINHO AV.º 8, QUARTO MOBILADO, c/ direito a cozinha. Contactar Rua 62 n.º 500. Telef: 72 14 88.

ESPINHO CENTRO-T1 E T3 C/ garagens, mobilados e equipados. Inf. das 9 às 23 h de 2.ª a 6.ª feira. Telef: 72 83 34.

ANDAR C/ 3 QUARTOS, grande sala comum, 2 varandas. Gaveto das Ruas 16 (n. 360) com Rua 62. Contactar: Telef: 72 20 42 ou 594670.

ALUGA-SE OU VENDE-SE T3, no Angulo Rua 18 e 41. Telef: 764 44 19.

T2 + 1 C/ GARAGEM FECHADA. Totalmente equipado. Temporariamente. Telef: 763 01 23 ou 72 36 47.

BOA MESA

A VARINA-Restaurante, peixe e marisco, sempre fresco. Aberto todos os dias. Rua 2 n.º 1269 - Telef: 72 46 30 - Espinho.

ENSINO

GABINETE DE APOIO EDUCATIVO ESPECIAL-Desenvolvimento da linguagem, expressão e comunicação. José Ilídio V. Pereira-Edifício Solverde n. 2 - 1.º dt. - Anta - Espinho. Telef: 72 36 39.

MÉDICOS

DR. JOAQUIM FERREIRA MENDES-Médico especialista em ouvidos, garganta e nariz. Clínica geral. Rua 9 n. 295 - 2.º Esq. - Telef: 72 17 10.

DR. RICARDO ROMEIRA-Médico especialista de cardiologia. Carreira Hospitalar-C.H.A.N. e Ordem dos Médicos. Consultórios-Policlínica Espinho-Rua 33 n. 408 - Telef: 72 21 11. S. João da Madeira Parque Amércia n. 23 Cons. N. 44. Telef: 27864 e Esmoriz Av.º 29 de Março. Telef: 752579. Dias úteis das 11 às 20 horas.

OFERECE-SE

DÁ-SE EXPLICAÇÕES DE MATEMÁTICA E QUÍMICA (Estudante Universitária) do 7.º ao 12.º ano. Telef: 72 30 12 (das 18 às 21h).

MENINA C/ 12.º ANO, curso de informática, nível de utilizador, curso de dactilografia, frequência de um curso secretariado. Inglês falado e escrito. Contactar telef: 72 30 64 das 20 às 22 horas. Disponibilidade imediata.

PASSA-SE

QUER SER PROPRIETÁRIA de um centro de estética e ginástica passiva no centro de Espinho? Telef: 72 32 24 e 72 37 29.

PRECISA-SE

COMPANHIA DE TECNOLOGIAS DE PONTA procura pessoas dotadas de dinâmica empresarial, full-time ou part-time, para marcar entrevistas. Telef: 056-754273 ou 0931-571698.

TEM FARO PARA OS NEGÓCIOS? Sabia que foi lançada uma nova marca exclusiva, com rótulo parisiense pelo que necessitamos de Distribuidores Independentes em part-time? Possibilidade de bónus e comissões elevadas. Telef: 056-754273 ou 0931-571698.

SERVIÇOS

VITOR LANCHÁ-Passagem para o nosso sistema cassetes de vídeo que lhe enviemos do estrangeiro. Passamos para vídeo filmes super 8mm. Trabalhos em vídeo para amadores, qualquer formato. Todo o tipo de reportagens. Contactos: Bip Alfanumérico-094-3508041. Deixe só o nome e o n.º de telefone ou Telef: (02) 72 53 44 (24h). SERVIÇO PROFISSIONAL-VITOR LANCHÁ-ESPINHO.

VENDAS

ESPINHO: T2 EM CONSTRUÇÃO, bem localizados; bons acabamentos. O PRESTÍGIO COMPROVADO DO CONSTRUTOR É GARANTIA DE VENDA. DECIDA-SE JÁ! DESDE 13.500€. NORTALGARVE de Isidro Fontes Mota. LIC.º N.º 483-AMI. Telef: (02) 731 02 57.

ESPINHO: T4 DUPLEX, RECUADO, c/ vistas panorâmicas, 170m2 + terraço + varanda, 3 banhos, fogão de sala, roupeiros, 2 arrumos, etc.etc. SOMENTE 27.000€. NORTALGARVE de Isidro Fontes Mota. LIC.º N.º 483-AMI. Telef: (02) 731 02 57.

ESPINHO: T3 JUNTO AOMAR; COMO NOVO, c/ garagem individual, arrumos, etc. MAIS PALAVRAS PARA QUÊ? 16.000€. NORTALGARVE de Isidro Fontes Mota. LIC.º N.º 483-AMI. Telef: (02) 731 02 56.

ESPINHO: MORADIA TIPO T4 NO MELHOR LOCAL DA CIDADE! LUXO E CONFORTO A NÃO PERDER! Salão de jogos, 2 fogos de sala, 2 terraços e muito mais... VENDA URGENTE 40.000€. NORTALGARVE de Isidro Fontes Mota. LIC.º N.º 483-AMI. Telef: (02) 731 02 56.

APARTAMENTOS NA RUA 14 c/ Rua 37 e na Rua 8. Telef: 732 20 36.

GARAGEM FECHADA na Rua 19 e 30. Telef: 732 20 36.

VENDE-SE OU ALUGA-SE ESCRITÓRIOS no Edifício S. Pedro-Espinho. Telef: 732 20 36.

CASA VELHA. c/ quintal. Rua de Cassufas, Anta. Telef: 731 09 46.

ESMORIZ: MORADIA-R/C e 1.ª - 30.000 contos. Contactar: Tel/Fax 02. 731 38 29 ou 0931.295843.

T2 NOVO C/ 94M2. Lugar de garagem e arrumos. Mobilado. Rua 38. Telef: 72 58 36.

CASA VELHA C/ quintal na Rua de Cassufas. Anta. Telef: 731 09 46.

CARRINHA TOYOTA HIACETOWER - 6 lugares-branca. Como nova (6 meses uso). Telef: 762 71 99 (depois das 19 horas).

TERRENO URBANIZAÇÃO DO ENGENHO VELHO a 5 minutos do centro de Espinho, 720m2. Telef: 72 19 82.

2 MOBILIAS DE QUARTO, uma lacada e outra em mogno. Inf. Telef: 72 10 64.

MÁQUINA DE SECAR ROUPA HOWER e bicicleta de corrida 12 velocidades. Telef: 72 44 67.

TERRENOS PARA CONSTRUÇÃO BOA ZONA DE OLEIROS 3.500m2. C/ projecto aprovado. Na mesma zona 33.000m2. Contactar: Manuel Pinto de Oliveira Lic. 1849 AMI. Telef: 731 43 57. Telemovel: 0931.536878 - Rua 18 n. 582 - 2.º Esq. sala 1.

† Benilde de Oliveira Martins

Agradecimento e Missa de 7º Dia

Sua família vem por este meio agradecer a todas as pessoas que participaram no funeral da saudosa extinta. Comunica que a missa de 7º dia, será celebrada sábado, às 18 horas, na Igreja Paroquial de Anta. Agradece desde já a quem comparecer.



† Armando Pereira de Oliveira

AGRADECIMENTO

Sua esposa, filhos, noras, netos e restante família vêm, por este meio, sensibilizados, agradecer às pessoas que tomaram parte no funeral do seu ente querido e participaram na missa de 7º dia, ou que de outro modo manifestaram pesar.

Silvalde, 2 de Novembro de 1995.

D. Rosa Gomes de Sousa - esposa
Manuel Sousa de Oliveira - filho
José Sousa de Oliveira - filho
D. Maria Ester Martins Pinho Pinhal Oliveira - nora
D. Clara Maria Gomes da Silva Soares - nora
Mónica Pinhal Oliveira - neta
Nelson Pinhal Oliveira - Neto
David Wilson Soares de Oliveira - neto



Funerária N.º Sr.º D'ajuda - Sancebas & Luís Alves
Rua 20 Nº 887 - Espinho - Telef: 72 51 29

† Henrique Manuel Coelho de Castro

AGRADECIMENTO

Sua esposa, filhos, nora, genro, netos e restante família, vêm por este meio, sensibilizados, agradecer às pessoas que tomaram parte no funeral do seu ente querido, ou que de outro modo manifestaram pesar.

Espinho, 2 de Novembro de 1995.



Maria Emília Moreira Nunes - esposa
Branca Maria Nunes de Castro - filha
Henriqueta Maria Nunes de Castro Leça - filha
Manuel Henrique Nunes de Castro - filho

Funerária N.º Sr.º D'ajuda - Sancebas & Luís Alves
Rua 20 Nº 887 - Espinho - Telef: 72 51 29

† Álvaro Wanzeller de Oliveira

AGRADECIMENTO E PARTICIPAÇÃO

Sua esposa, filha, genro, netos e restante família, vêm por este único meio agradecer a todas as pessoas que tomaram parte no funeral ou que, de qualquer modo, lhes manifestaram o seu pesar, e comunicar que a Missa de 7º dia se realiza sábado, pelas 19 horas, na Igreja Matriz de Espinho.

Aida Pereira de Jesus - esposa
Drª Ana Rosa Wanzeller Lacerda - filha
Fernandino Elísio Guedes de Lacerda - genro
Drª Lucia Maria Wanzeller Guedes de Lacerda - neta
Engª Ana Cristina Wanzeller Guedes de Lacerda - neta
Engª José Pedro Mateus Soares de Sousa - neto



† Carlos Júlio da Silva Salgado

(Cabeleireiro do LORD)

AGRADECIMENTO

A família vem, por este meio, sensibilizada, agradecer às pessoas que tomaram parte no funeral do seu ente querido e participaram na missa de 7º dia, ou que de outro modo manifestaram pesar.

Anta, 2 de Novembro de 1995.



Funerária N.º Sr.º D'ajuda - Sancebas & Luís Alves
Rua 20 Nº 887 - Espinho - Telef: 72 51 29

Com mais de 120 filmes a concurso

Aí está o Cinanima!

O Festival de Cinema de Animação conhece este ano a sua décima nona edição. De 7 a 12 de Novembro, 122 filmes, oriundos de 26 países, vão lutar entre si pela conquista do galardão máximo do certame. O grau de interesse do Cinanima não se esgota, porém, nas sessões competitivas, nas quais participam algumas das melhores películas concebidas mundialmente no capítulo da animação.

Na presente edição, serão inúmeras as retrospectivas existentes. A saber: filmes premiados de 1994, cinema de animação belga, estúdios «La Fabrique» (França), homenagem aos Bombeiros e, finalmente, o cinema de animação desde os seus primórdios.

«O Estado da Animação em Portugal» é o tema central do debate moderado por António Melo, jornalista do «Público»,

no qual serão intervenientes personalidades ligadas ao mundo do animação: António Costa Valente, Jorge Neves, Luís da Matta Almeida, Zepe, Francisco Lança e José Xavier.

No que concerne às exposições, a oferta volta a ser abundante. Assim, para além da mostra de animação e uma retrospectiva dos 100 anos de cinema, os visitantes terão oportunidade de conhecer pormenorizadamente a obra do pintor francês René Laloux e de entrarem em contacto com os projectos de cinema de animação portugueses.

À semelhança dos últimos anos, os ateliers e cursos de animação de formação voltam a ter uma presença marcante na estrutura do festival. De 1 a 11 de Novembro, sob a égide do ASIFA e do Cinanima, decorre um atelier internacional de cinema de animação para

crianças e jovens. Nos dias 7, 8 e 9 de Novembro, é a vez do Cartoon Portugal levar a efeito a iniciação ao storyboard.

As tradicionais sessões infantis para as escolas primárias do concelho de Espinho estão aprazadas para os dias 8, 9 e 10 Novembro.

Eis o programa:

Terça-Feira, 7 - 15 horas, retrospectiva dos filmes premiados em 1994; 17h30; sessão competitiva nº 1; 21h45; sessão competitiva nº 2.

Quarta-feira, 8 - 15 horas, retrospectiva da Bélgica; 17h30, sessão competitiva nº 3; 21h45, sessão competitiva nº 4.

Quinta-feira, 9 - 15 horas, sessão para alunos das escolas secundárias; 18 horas, Prémio Jovem Cineasta; retrospectiva de homenagem aos Bombeiros; 21h45, sessão competitiva nº 5.

Sexta-feira, 10 - 15 horas, retrospectiva de La Fabrique; 17h30, sessão competitiva nº 6; 21h45, sessão competitiva nº 7; 24 horas, mostra de vários filmes piloto de realizadores portugueses; colóquio sobre a situação da animação em Portugal.

Sábado, 11 - 10h30, sessão competitiva nº 8; 15 horas, retrospectiva comemorativa dos 100 anos do Cinema; 17h30, sessão competitiva nº 9; 22h00, sessão de encerramento.

Domingo, 12 - às 10h30 e às 18 horas, exibição de filmes premiados.

No sábado

Noite de Fados em Paramos

A Associação de Beneficência Cultura e Recreio de Paramos vai realizar no próximo sábado, dia 4, pelas 22 horas, no Salão da Banda União Musical Paramense, uma Noite de Fados.

Estarão presentes os grupos de fados, «Castiço» e «Aguarela Coimbrã».

As inscrições poderão ser feitas na sede do Rancho, ou pelos telefones 725946/824, 724088/7404 e 056 755336.

Ouro falso de ciganos apreendido pela Polícia

Um sexagenário foi detido na passada semana pela Polícia de Segurança Pública de Espinho por vários insultos a um agente da corporação. O reformado, residente em Espinho, foi abordado pelo agente da autoridade, por estar a mexer nas viaturas aparcadas junto à esquadra.

A PSP deteve ainda um homem de 26 anos de idade, sem profissão, residente em S. Félix da Marinha por ter sido encontrado na posse de 24 doses de cocaína, 30 de heroína e uma de haxixe, destinadas ao tráfico.

Um outro homem, de 36 anos de idade, solteiro, vendedor, residente em Espinho foi encontrado a conduzir uma viatura sob a influência do álcool no sangue, acusando uma taxa de 1,95 g/l. O Tribunal condenou-o a 90 dias de multa à

razão de 1000 escudos por dia (90.000\$00), em alternativa 60 dias de prisão efectiva e ainda à inibição de conduzir durante 90 dias.

Na esquadra da Polícia foram apresentadas queixas contra dois indivíduos por emissão de cheques sem cobertura: um residente na Moita (300.000\$00) e outro de Gaia (150.000\$00).

A PSP deteve na passada segunda feira um casal de raça cigana, com 20 e 25 anos de idade, vendedores ambulantes, residentes no Porto, por terem sido interceptados com vários artigos em ouro e outros em ouro falso. O casal pretendeu burlar uma senhora com a venda de um fio em ouro falso, pela quantia de 96.000\$00. Os artigos foram apreendidos e o casal foi presente ao poder judicial.

Biblioteca Municipal promove acção de exploração de informação bibliográfica

A Biblioteca Municipal de Espinho vai realizar uma acção de formação para exploração de informação bibliográfica.

A acção realiza-se nos dias 7, 8 e 9 de Novembro, e tem a duração de um dia.

O objectivo é dar conhecimento da aplicação nas bibliotecas da automatização, combinando os computadores com as telecomunicações, descodificar os registos bibliográficos que respeitam as regras de normalização internacional e

exercitar a exploração de Base de Dados Bibliográficos.

A acção vai adr aos participantes a competência de eles próprios ensinarem os colegas e os alunos a usar o computador para as suas pesquisas.

No Rallye Papper Solverde

Manuel Violas mantém invencibilidade

Manuel Violas, Orlando Macedo, Joel Pais e Valter Guimarães, venceram pela quarta vez (terceira consecutiva) o Rallye Papper Solverde, uma prova tradicionalmente ligada à história dos ralis do nosso concelho e desta feita conquistando um recorde: 37 automóveis.

A prova veio a animar a manhã de sábado passado, bem como as ruas da nossa



Os vencedores



Os segundos

cidade e da vizinha, Esmoriz. Os concorrentes tiveram de percorrer um itinerário que passou por diversas ruas do nosso concelho e por Esmoriz e Cortegaça e era constituído por diversas provas, feitas com muita imaginação.

A partida, como habitualmente, foi dada junto ao Casino Solverde. Depois, os concorrentes seguiram para Paramos, onde tiveram de



O carro mais bem decorado



Uma animada "corrida" de sacos, a encerrar a prova

andar a contar postes de iluminação. Já em Esmoriz, houve quem tivesse de saltar a vedação da ETAR para po-

der responder que foi Carlos Borrego, o tal ministro da anedota dos alentejanos,

Fotos de
VÍTOR LANCHÁ

quem a inaugurou. Naquele local, praticamente ninguém encontrou bogalhos (dos carvalhos) e confundiram "alhos" com bogalhos! No segundo percurso, só pelas ruas

da nossa cidade, as perguntas do rali concentraram-se quase todas no largo da Igreja Matriz, gerando um grande movimento de concorrentes naquele local.

O final da prova, com chuva torrencial, foi no parque de estacionamento com uma corrida de sacos e caras cheias de farinha.

Ao fim da tarde, a distribuição de prémios foi acompanhada de um excepcional "cocktail", no Bar Dominó do Casino Solverde.

Futebol jovem

Infantis marcaram passo

Tal como se esperava, os infantis do Sporting de Espinho revelaram-se impotentes para travar o FC Porto. O resultado final de 3-0 espelha bem o desnível de valores que se acentuou após a obtenção do primeiro golo por parte dos portistas.

Cumpridas que estão cinco jornadas, os «tigres» seguem

na antepenúltima posição. Na próxima ronda, o Espinho desloca-se ao campo do Godomar, a sensação da prova até ao momento.

Nos juvenis, o Sporting de Espinho logrou obter um empate frente à Académica, baixando ainda assim para a sexta posição. O Salgueiros é o próximo adversário do Espinho.

Assembleia Geral do Rio Largo

O Rio Largo Clube de Espinho vai realizar, no próximo dia 10, pelas 21h30, na sede do clube, uma Assembleia Geral para apresentação do relatório e contas e, simultaneamente, a candidatura de listas à eleição dos novos corpos gerentes para o biénio 96/97.

Técnico do Panathinaikos em Espinho com "velhos" amigos

Na tarde da passada sexta feira esteve em Espinho o treinador adjunto do Panathinaikos, da Grécia, Agustin Gomes de Faria, cujo clube, como se sabe, está a disputar a Taça dos Clubes Campeões Europeus, em futebol e jogou recentemente com o Futebol Clube do Porto, ao qual venceu nas Antas.

Agustin é um português nascido na Ilha da Madeira, que casou com uma grega, quando ambos se encontravam na Venezuela, como emigrantes. Foram alguns dos emigrantes portugueses desse tempo que estiveram agora no "Nosso Café", em Espinho, em confraternização, recordando os velhos tempos passados na pátria de Simon Bolívar, com o madeirense radicado na Grécia por via do seu casamento.

Dentre eles, contava-se o pai do futebolista Helder, do Sporting de Espinho, que é grande amigo do técnico do Panathinaikos, o qual não escondeu àquele o seu desejo de ver o filho nas fileiras do clube que treina, conhecedor como é das suas qualidades de futebolista.

No 8º aniversário dos veteranos do Rio Largo

Espanhóis do Crendes da Corunha abrilhantaram festa de Joaquim Santos

O Rio Largo Clube de Espinho comemorou brilhantemente os oito anos da sua secção de veteranos ao proporcionar a mais de uma centena de participantes e convidados um grandioso jantar e excelente espectáculo de variedades.

Mas tudo principiou dentro das "quatro linhas" com os espinhenses a defrontarem os galegos do Crendes CF, de abegondo, localidade dos arredores da Corunha. Estes já haviam vencido por duas vezes o Rio Largo: 0-1, em Setembro de 1994, em Espinho; e 4-2, a 29 de Abril deste ano na Corunha.

À terceira foi de vez, e "nuestros hermanos" averbaram a primeira derrota num jogo de elevado nível técnico e competitivo, com golos de se "tirar o

chapéu", e que foi presenciado por bastante público, de onde se destacam três presidentes: José Mota (Câmara), José Azevedo (Assembleia Municipal) e José Catarino (Junta de Freguesia de Espinho).

O Rio Largo venceu por duas bolas a uma e o jogo serviu para Joaquim Santos "dizer adeus" ao futebol veterano, devido a problemas físicos. No entanto, a justa homenagem que o Rio Largo lhe reservou, decorreu à noite no grandioso salão da Tuna Musical de Anta.

Foi este o recinto onde cento e vinte pessoas jantaram e tiveram a oportunidade de ver actuar o Grupo de Cantares do Silveiro de Oliveira do Bairro, que a todos satisfaz pelo seu vasto e belo

reportório musical. José Raúl deu prosseguimento ao espectáculo com um "show" bem ao seu estilo, após o que seguiu a entrega de prendas e lembranças à colectividade corunhense que, na pessoa do seu presidente, José Iglésias Salorio, viria a traduzir «o contentamento por estar aqui mais uma vez e sairmos mais encantados de Espinho graças ao Rio Largo e a Américo Freitas».

Para o "embaixador desportivo de Espinho" foi o corresponder da melhor maneira a uma colectividade que recebeu em grande o Rio Largo, em Abril passado. Freitas salientou que saíram mais reforçados os laços de amizade entre os dois clubes e sentiu-se orgulhoso pelo convívio e espectáculo proporcionados, para além de se ter prestado a devida homenagem a Joaquim Santos que «juntamente comigo e outros colegas, em boa hora, fundamos esta secção de veteranos, uma das melhores e mais bem organizadas do país».

O homenageado recebeu um "mar" de prendas por parte das secções do clube, de directores, amigos e ainda por parte da direcção do Crendes CF e dirigiu uma palavra de agradecimento a todos, salientando que em 1987 se juntaram ex-jogadores dos seniores do Rio Largo para formar esta

secção de veteranos que muito prestígio tem dado a Espinho e ao clube, do qual Joaquim Santos vem exercendo a presidência há cerca de oito anos.

Depois prosseguiu o espectáculo de variedades, já cerca da uma da manhã, com a perfeita actuação de Olímpio Capela a que se seguiu com o regresso ao palco do Grupo de Cantares do Silveiro encerrando assim um dia memorável para o clube anfitrião que comemorou de maneira entusiástica os oito anos das suas "velhas guardas".

Rio Largo, 2
Crendes FC, 1

Jogo disputado no campo Municipal de Cassufas, sob arbitragem de Joaquim Carapuço.

Resultado ao intervalo: 0-0.

Rio Largo - Ramos; Joaquim Santos (Artur), Pardilhó, Manuel e Paulo; Beto (Jorge), Delmar, Mário e Leite (Gaspar); Jaime (Toni) e Batista (César).

Marcadores: Gaspar e Mário. Crendes CF - Xosé; Vecente, Lisardo, Tom e Torres; Olegario, Caamaño, Pepe e Tomás; Dany e Xoam.

Jogaram ainda: Servando e Iglésias.

Marcador: Servando.

Paulo Pinto



Visite

9ª MOSTRA D'ANTIGUIDADES

ANTIQUES - ANTIQUITÉS - ANTIGÜEDADES - ANTIQUITÄTEN

2 a 5 Novembro 1995

5ª e 6ª Feira - 18h/24h
Sábado - 15h/24h
Domingo - 15h/20h

HOTEL SOLVERDE
PRAIA DA GRANJA PORTUGAL

JORNAL DE NOTÍCIAS
Perto Nipport

DELTA
CAFÉS
Giacca Sportiv & C. L.

TSF

Gabinete de Radiologia de Espinho

DR. JORGE NUNES DE MATOS
DR.ª MARIA DO CARMO VASCONCELOS

Médicos especialistas — Raios X — Ecografia — Mamografia

Consultório: Rua 20 n.º 1436 r/c Dt.º • Telef. 721975
Horário: das 09h00 às 12h00 e das 14h00 às 18h00

LOJA DE FÁBRICA

Transparente

ACRÍLICOS

- Executamos todo o tipo de trabalho em acrílico.
- Peças de mobiliário, Acessório WC
- Expositores para montras
- Vitruines para estabelecimentos comerciais
- Vários tipos de peças para decoração
- Todo o tipo de peças por encomenda

Rua 14, nº 608 - Telef. 731 33 51 - ESPINHO

ESMORIZ

Dr.ª Carla Santiago e Dr. Luís Matos

CLINICA DE MEDICINA DENTÁRIA

Cirurgia - Odontopediatria - Dentisteria - Prótese
Prótese fixa - Endodontia - Paradontologia

Av.ª da Praia — Edifício Panorama, 205 - Sala P
(em frente ao cinema) — 3885 Esmoriz

2.ª a 6ª e Sáb. manhã — Convenções: ADSE; C.G.D.;
Telefone, 056-755400

TIPOGRAFIA - OFFSET

MANUEL PEREIRA GOIS

R. ESCADAS DO COVELO - SILVALDE • 4500 ESPINHO
Telef. 02 - 7310378 • Fax 02 - 7310379

PLÁTANO

MARIA DO ROSÁRIO BELO ZENHA
FLORES - DECORAÇÃO

SECÇÃO DE NATAL
NA CAVE DO ESTABELECIMENTO

Rua 14, nº 756 - Telef. 724847
4500 ESPINHO - Portugal

DR. ILÍDIO D'OLIVEIRA SANTOS

MÉDICO DENTISTA

ODONTOPEDIATRIA / Ortodontia Fixa / Prótese Fixa

Consultórios:
— Rua 16 (Esquina Rua 19), n.º 545-1.º Dt.º - Espinho - Telef. 722931
— Rotunda da Boavista, 182-2.º H 3 - Porto - Telef. 6007175

Acordo com as entidades: ACASA; CGD; ADSE

ELVIRA SILVA

Especialista de dermatologia e venereologia (doenças da pele)

CONSULTÓRIO: Rua 11, n.º 746
Telef. 72 34 67

Clinica Dentária

Dr. MATOS VIEGAS

MÉDICO ESTOMATOLOGISTA
DOENÇAS DA BOCA E DENTES

Acordo com: A.D.S.E. - A.C.A.S.A. - E.D.P. - C.T.T.
CAIXA GERAL DE DEPÓSITOS E S.A.M.S.,
PHILIPS e MINISTÉRIO DA JUSTIÇA

RUA 19 N.º 364-1.º DT.º - TELEF. 721024 - ESPINHO

FÁBRICA DE MÁRMORES E GRANITOS DA TABUAÇA

VITORINO LOPES DA CRUZ, SUCRS., LDA.

LUGAR DE ESPINHO - S. FÉLIX DA MARINHA
VILA NOVA DE GAIA
APARTADO 205 — 4503 ESPINHO CODEX
TELEFONE 720565

FUNDADA EM 1897

CLÍNICA VETERINÁRIA DE ESPINHO

• Consultas
• Vacinas
• Cirurgia

TOSQUIAS P/ MARCAÇÃO

• Raio X
• Electrocardiografia
• Análises Clínicas

Rua 8, Nº 267 • Urgências (0936) 42 79 75 • Telefone, 731 20 54 • 4500 ESPINHO

HORÁRIO	
Seg. a Sexta	Sábado
10h00-13h00	10h00-13h00
16h00-20h00	15h00-17h00

«Tigres» só baquearam no final

Resultado enganador

Nem sempre o resultado verificado no final expressa na plenitude o sucedido dentro das quatro linhas. O último jogo

do Espinho, no terreno do Nacional, foi um exemplo flagrante disso. Os espinhenses empreenderam sempre uma

toada assaz ofensiva, em especial a partir do momento (logo aos 4 minutos) em que se viram em desvantagem no marcador. O Sporting de Espinho chegou mesmo a criar algumas oportunidades flagrantes, mas a falta de pontaria dos seus avançados não foi alheia ao resultado final.

Os nacionalistas encararam o encontro com uma dose de motivação suplementar, advinda do facto de «estreadem» um novo técnico, Rodolfo Reis. O facto de o Nacional ter aberto a contenda no início, sem nada ter feito para merecer tal sorte, esteve intimamente ligado ao desfecho da partida. Em consequência disso, os madeirenses revelaram sempre serenidade, já que o resultado se

ajustava às suas pretensões. Foi precisamente alguma dose de tranquilidade e lucidez, o que terá faltado ao Espinho para operar a tão ansiada reviravolta no marcador.

Logo após o golo local, assistiu-se a um esperado recuo táctico do Nacional. Disso se aproveitou o Sporting de Espinho para se assenhorar do jogo. Carlos Pedro e Besirovic, cada qual com as suas características, assumiram-se como «reis e senhores» do futebol dos «tigres». Vencida a batalha do meio-campo, o Espinho podia aspirar a um resultado consentâneo com a real valia da sua equipa. Mas o golo tardava em surgir. À medida que os minutos passavam, os jogadores do Sporting de Espinho demonstravam sinais de acentuação nervosismo.

À passagem dos 64 minutos, Bolinhas desperdiçou o ensejo de empatar a contenda. Por esta altura, Adelino Teixeira resolve apostar decididamente na vitória. David e Moisés foram as apostas e contribuíram para o incremento das jogadas de ataque da equipa. Mas o infortúnio não tardaria em bater à porta do Sporting de Espinho. Com efeito, em duas das poucas jogadas de perigo criadas durante a segunda parte, o Nacional teve a felicidade de apontar outros tantos. Ruíram nesse momento as hipóteses que os jogadores do Espinho acalentavam em dar a volta ao jogo. Um

castigo demasiado pesado para os «tigres» que tiveram quase sempre na mão o comando do jogo.

A derrota do Espinho serviu para confirmar o seu «calcanhar de Aquiles»: os jogos fora de casa. Quatro derrotas em cinco encontros são a prova de que há ainda um longo caminho a percorrer para que a missão esteja concluída. As perspectivas, porém, são animadoras.

Carlos Calheiros e os seus irmãos realizaram uma actuação razoável.

Nacional - 3 Espinho - 0

Vitor Pereira	Luis Manuel
Gabriel	Paulo Pires
Vieira	Duca
Parreira	Filó
Baía	João Paulo
Alexandre Nunes	Carvalho
68' Sérgio Pedro	Carlos Pedro 60'
46' Petrovic	Bolinhas
74' Sérgio S.	Besirovic
Rudi	Artur Jorge
Serginho	Hélder 61'
Rodolfo Reis	Adelino Teixeira
José António	Paulo Freitas
68' João Paulo	David 61'
46' Chiquinho	Sérgio
60' Zoran	Pedro
António Miguel	Moisés 60'

GOLOS: (4') Sérgio Santos; (84') João Paulo; (86') Zoran
 CARTÕES: amarelo (52') Filó (72') Carvalho duplo amarelo (69') Filó

arbitro: Carlos Calheiros - Viana 1-0
 Cartão Amarelo
 Cartão Vermelho
 Golos
 Campo da Nogueira (Camacha)

No domingo

Espinho no Seixal para a «Taça»

O Sporting de Espinho deslocou-se ao Seixal no domingo, dia 5, numa partida a contar para a 3ª eliminatória da Taça

de Portugal.

O adversário dos «tigres» ocupa o oitavo lugar da série F da terceira divisão.

«Tigres» do vólei derrotaram Académica e Leixões

A equipa de voleibol do Sporting Clube de Espinho venceu dois encontros que disputou no passado fim de semana por 3-0, confirmando o bom momento de forma que vem atravessando.

No sábado, os «tigres» não tiveram dificuldades em ultrapassar a turma da Académica de Espinho, num «derby» sem sabor a «derby», mas que teve alguns bons momentos de voleibol, sobretudo no último «set» onde os academistas quase aproveitaram da melhor forma uma quebra dos campeões nacionais e só uma intervenção da equipa de arbitragem impediu que os pupilos de José Moreira obrigassem o adversário a novo «set».

No domingo, as «responsabilidades» eram outras. Tratava-se de derrotar uma equipa que já havia derrotado a turma de Francisco Fidalgo na pré-temporada, no Torneio Solverde, e que pode vir a trazer alguns problemas na fase final do campeonato.

Mas tudo foi muito fácil para os espinhenses. Com um pavilhão recheado de uma boa moldura humana, um público vibrante e em apoio constante aos alvi-negros, os «nossos» campeões mostraram todas as suas potencialidades, mesmo aqueles que os menos atentos poderiam pensar não passar de eternos suplentes. O Espinho, para além dos grandes valores individuais dispôs de um banco à altura, o que veio a confirmar-se com as entradas de Carlos Maia (em missão apenas defensiva) e de Marco Silva, que substituiu Nilson Júnior (desgastado pela missão de ataque sobre os três metros).

Os «tigres», com um 3-0 imposto ao Leixões, ficaram isolados no primeiro lugar, juntamente com o seu próximo adversário, o Castelo da Maia.

A Académica de Espinho, no domingo, em jogo disputado em Esmoriz frente à equipa local, perdeu por 3-1. Tratou-se da primeira vitória do técnico espinhense, Luís Resende, no campeonato nacional de voleibol da 1ª divisão.

Castelo da Maia/Espinho no sábado na TV 2

O Sporting Clube de Espinho irá defrontar no próximo sábado, às 16 horas, o seu mais directo adversário, o Castelo da Maia, que ocupa juntamente com os espinhenses a primeira posição da tabela classificativa, sem qualquer derrota.

O encontro, a realizar no pavilhão do «Castelo», terá a transmissão directa da RTP - TV2.

A Associação Académica de Espinho irá receber no pavilhão Arquitecto Jerónimo Reis, pelas 18 horas, a turma do Leixões.

TOTOBOLA

Concurso dos Órgãos de Informação nº 45/95, relativo a 12 de Novembro de 1995. Prognóstico «Defesa de Espinho», redacção desportiva:

Esposende-Limianos X
Leixões-Lourosa X
Vila Real-Maia 1
Sanjoanense-Lixa 2
Vilafranquense-Naval 2
U. Coimbra-Cucujães 1
Torreense-Covilhã 2
Peniche-Lourinhanense	.. 1
U. Montemor-Oriental	.. X
Silves-Barreirense 1
Beja-O. Moscardes 2
Olhanense-Portimonense	1
Montijo-Atlético X

Primeira divisão

«Tropeção» do Sporting distancia FC Porto

O inesperado empate do Sporting diante do Salgueiros constituiu a grande surpresa da nona jornada do campeonato nacional da primeira divisão. Quem mais beneficiou do deslize dos «leões» foi o Futebol Clube do Porto, agora com cinco pontos à maior sobre Sporting e Benfica.

O Boavista consolidou a quarta posição ao vencer por duas bolas a zero o cada vez mais último Campomaiorense. As vitórias caseiras do Vitória de Guimarães e do Marítimo inseriram-se na lógica, ao passo que Tirsense e Felgueiras perderam oportuni-

dades soberanas de conquistarem, no seu redu-

to, os três pontos em liça.

Classificação

	I	V	E	D	MS	P
FC Porto	9	8	1	0	19-2	25
Sporting	9	6	2	1	20-7	20
Benfica	9	6	2	1	12-5	20
Boavista	9	6	1	2	16-7	19
Guimarães	9	5	2	2	14-9	17
Salgueiros	9	3	5	1	11-7	14
Braga	9	4	2	3	11-15	14
Belenenses	9	4	2	3	11-9	14
Marítimo	9	4	1	4	15-10	11
Felgueiras	9	2	5	2	9-8	11
U. Leiria	9	3	0	6	13-20	9
Leça	9	2	2	5	8-15	8
Farense	9	2	2	5	7-11	8
Tirsense	9	1	5	3	7-12	8
G. Vicente	9	2	1	6	6-14	7
Chaves	9	1	3	5	12-17	6
E. Amadora	9	1	3	5	5-10	6
Campomaior.	9	1	1	7	7-25	4

Resultados

Benfica	3-1	Leça
Farense	0-2	FC Porto
Guimarães	3-0	E. Amadora
Tirsense	0-0	Belenenses
Felgueiras	1-1	Braga
Campomaior.	0-2	Boavista
Salgueiros	2-2	Sporting
Marítimo	1-0	G. Vicente
U. Leiria	4-1	Chaves

Próxima Jornada 95/11/05

FC Porto - Benfica
Leça - U. Leiria
Braga - Campomaior.
Boavista - Farense
Chaves - Marítimo
Belenenses - Guimarães
E. Amadora - Felgueiras
G. Vicente - Salgueiros
Sporting - Tirsense

Semanário Registrado na Direcção-Geral de Comunicação Social sob o nº 41/37

DEFESA DE ESPINHO

DIRECTOR
 ALVARO GRAÇA
 PROPRIEDADE
 EMPES - EMPRESA
 DE PUBLICIDADE
 DE ESPINHO, LDA.

Matriculada na Conservatória do Registo Comercial de Espinho sob o nº 59, folhas 30 do livro C-1

Capital Social 1.040.000\$00

REDACÇÃO E SERVIÇOS ADMINISTRATIVOS

Rua 26, Nº 601 - 2ª Esq.
 Apartado, 39
 4501 ESPINHO Codex
 Telefone, 72 15 25
 Fax, 72 15 25

PAGINAÇÃO E FOTOMONTAGEM

«DEFESA DE ESPINHO»
 IMPRESSÃO
 NAVEPRINTER - INDÚSTRIA GRAFICA DO NORTE, SA

E.N. 14 (km 7,05)
 Apartado 121
 4471 MAIA Codex
 Tels. 941 10 85; 948 56 31 e 948 55 64
 Fax 941 10 84

TIRAGEM MÉDIA
 3.500 EXEMPLARES
 Depósito Legal
 Nº 1604/83

MEMBRO DO IPIR
 (Instituto Português da Imprensa Regional)

Fid'Algo
 DESPORTO

EQUIPA:
 Voleibol do Sporting Clube de Espinho
 Futebol do Sporting Clube de Espinho
 Rua 26 nº 429 - Tel. Fax 02.725696 - 4500 ESPINHO

Gilberto Madaíl na hora da despedida

“Novo governador civil terá em mim um aliado”

O governador civil cessante, Gilberto Madaíl, reuniu na passada semana com cerca de 50 jornalistas num hotel da cidade de Aveiro, onde fez um balanço dos seus cinco anos de actividade naquelas funções.

Embora o tenha negado, Gilberto Madaíl mostrou algumas expressões de tristeza em hora de partida, mas admitiu um eventual regresso dentro de cinco anos.

O governador civil cessante recebeu também muitos elogios por parte de grande parte dos elementos da comunicação social aveirense ali presentes, que mais directamente se relacionaram com ele. Aquilo que foi anunciado como um encontro informal com os jornalistas e responsáveis pelos órgãos de comunicação social, passou a ser uma espécie de homenagem pública a Gilberto Madaíl, por parte dos “media” presentes, sendo-lhe reconhecida uma dedicação admirável ao distrito e suas populações.

No seu discurso, o governador cessante não se esqueceu de render uma franca e sincera homenagem aos seus mais directos colaboradores, nomeadamente os doutores Manuel Oliveira, Regina Bastos, Artur Cunha, à minha secretária, D. Fátima, Helena Valente e major Gonçalves.

Gilberto Madaíl não quis



deixar de manifestar a sua solidariedade para aquele que virá a ser o futuro governador civil de Aveiro e que pode contar sempre com a sua colaboração, por forma a eu poder dar-lhe o apoio que ele entenda necessário.

E acrescentou:

Poderá encontrar em mim um seu aliado.

Em forma de balanço, o governador civil cessante referiu o facto de sempre ter procurado desempenhar com isenção as funções que me foram

confiadas, sem discriminações partidárias.

Nas suas áreas de intervenção destacou as acessibilidades rodoviárias e ferroviárias, a educação, desporto, saúde e cultura e o apoio a tudo o que era de solidariedade social, procurando intervir em zonas de exclusão social.

Para Gilberto Madaíl, a protecção civil no Distrito recebeu uma atenção muito especial e neste momento já existe um plano aprovado por mim e pelo ministro da Ad-

ministração Interna, bem como já estão activados os Serviços Municipais de Protecção Civil.

A concluir, antes dos inúmeros elogios proferidos pelos jornalistas à pessoa de Madaíl, deixou uma palavra de apreço aos bombeiros do Distrito de Aveiro, que constituem um dos símbolos da união do distrito. Sempre os temos apoiado, desde a Mealhada a Espinho. Os nossos bombeiros são do melhor que pode haver...

MP

Os mais afectados são da Marinha

Alunos da “C+S Domingos Capela” com graves problemas de transporte

Dezenas de crianças da Quinta da Marinha e do Bairro Piscatório, que frequentam a Escola C+S Domingos Capela, em Silvalde, estão a enfrentar sérios problemas de transporte, de e para a escola, trazendo muito preocupados os pais e encarregados de educação.

O problema agudiza-se de manhã, na ida para aquele estabelecimento de ensino. As crianças têm de estar junto do matadouro por volta das 7h45, para o embarque na camioneta transportadora cerca das 8 horas.

Acontece que ali não existe qualquer abrigo. Os jovens estudantes têm de aguardar em fila indiana pela chegada do veículo, por ser essa a exigência do respectivo condutor. É aqui que a situação se agrava, sobretudo quando chove. Para além de não disporem de qual-

quer abrigo, os jovens têm de contornar verdadeiros charcos, e terem de aguardar, ainda, sobre a própria via férrea que chegue a sua vez de embarcar!

O problema poderia ser atenuado com a ocupação momentânea do ex-matadouro, cuja porta é aberta por volta

das 8 horas. Só que não há autorização para isso.

Segundo uma das denunciante da situação, que veio expressamente à redacção de “DE” solicitar a nossa intervenção no caso, o secretário do presidente da Câmara recusa-se a levar as reclamações ao

gabinete presidencial, mas informou estas que “o senhor presidente está solidário com vocês”.

As dificuldades de transporte de e para a Escola C+S Domingos Capela, impedem que muitos alunos possam ir a casa almoçar.



Não foram abrangidos pelo eleitoralismo

... Ou os 100 metros da Rua 30 que caíram no esquecimento!

São cerca de 100 metros, mais coisa menos coisa. Para sermos mais precisos e para que a identificação do local se torne mais fácil, diremos que fica na Rua 30, entre as Ruas 21 e 23, aqui em Espinho.

Era uma rua (a “30”), como tantas outras, a precisar, não de “remendos” aligeirados, mas de um arranjo capaz. Reconhecendo ou não essa necessidade, a autarquia, antes das eleições, fez movimentar nessa rua homens e máquinas que viriam a deixar o pavimento, aparentemente, com alguma qualidade, não sabemos se para durar, se para ter, como muitos outros, duração efémera.

Como no dia seguinte ao das eleições era segunda-feira e porque a obra não estava pronta, acreditou-se que aquele pedaço de rua entre as “21” e “23”, cheios de covas e agora também de lama, viesse (continuasse) a beneficiar do tratamento material e humano que fora dispensado ao resto da artéria. Mas não. Já lá vai mais de um mês e nada. Trabalhadores, nem vê-los. Material e máquinas, idem, aspas. Daí que se possa e deva fazer esta leitura: o importante era “mostrar serviço” antes das eleições. Depois se veria...

O problema é que enquanto se espera pelo regresso das obras, os carros que ali passam, ou têm de circular a “cinco à hora”, ou os seus condutores terão de evidenciar atributos de bons gincanistas...



Câmara remove carros abandonados

A Câmara Municipal iniciou na semana passada a colocação de avisos nas viaturas abandonadas na via pública, pretendendo desta forma, pôr còbro ao degradado aspecto que aquele cenário provoca.

Nesta campanha de limpeza, a Câmara concede um prazo de oito dias para que os proprietários das viaturas abandonadas as retirem voluntariamente. Findo o prazo, os mes-

mos serão removidos para os armazéns da Câmara e as despesas de reboque e estacionamento ficarão por conta dos proprietários que quiserem reaver as viaturas.

Findo um período de 90 dias sem que a posse das viaturas seja reclamada, estas serão consideradas definitivamente abandonadas, com as consequências que a lei prevê para as respectivas situações.

Ordem de Benemerência para os “Voluntários de Espinho”

No próximo dia 15, a Associação Humanitária Bombeiros Voluntários de Espinho irá receber na Assembleia da República, das mãos de Mário Soares, a Ordem de Benemerência