

DEFESA DE ESPINHO



APARTADO 39
4501 ESPINHO CODEX
PORTE PAGO
ANO 63 • NÚMERO 3320
16 DE NOVEMBRO 1995
PREÇO: 100\$00 (IVA incluído)



DIRECTOR: ÁLVARO GRAÇA

SEMANÁRIO

FUNDADOR: BENJAMIM COSTA DIAS

Cinanima/95 já lá vai Viva o Cinanima/96!

Cinanima chegou ao fim. Em Espinho há dezanove anos, sempre conheceu a glória, perturbando ano após ano o cepticismo dos... cépticos. Há quem conteste o facto de se "desviarem" subsídios tão volumosos para a organização, mas a "resposta" desta é que o Cinanima leva o nome de Espinho aonde quaisquer outras manifestações, mesmo desportivas, não conseguem levar. A verdade é que continua a vir até nós, atraída pelo Festival, "gente importante" do mundo do cinema. Com sucesso, desceu o pano sobre o Cinanima/95. Viva (desde já) o Cinanima/96!



O grande prémio foi entregue ao representante do vencedor pelo secretário de Estado da Cultura, Rui Nery

Cupão e Regulamento do concurso

"Vamos conhecer a Madeira com "Defesa de Espinho" e a Agência de Viagens Satélite"

Pág. 2



Anta honrou com bonita festa o "seu" S. Martinho



Vólei de Praia em Porto Rico
Maia e Brenha em quarto lugar

porting Clube de Espinho apagou 81 velas

Treinador Toni foi o convidado de honra

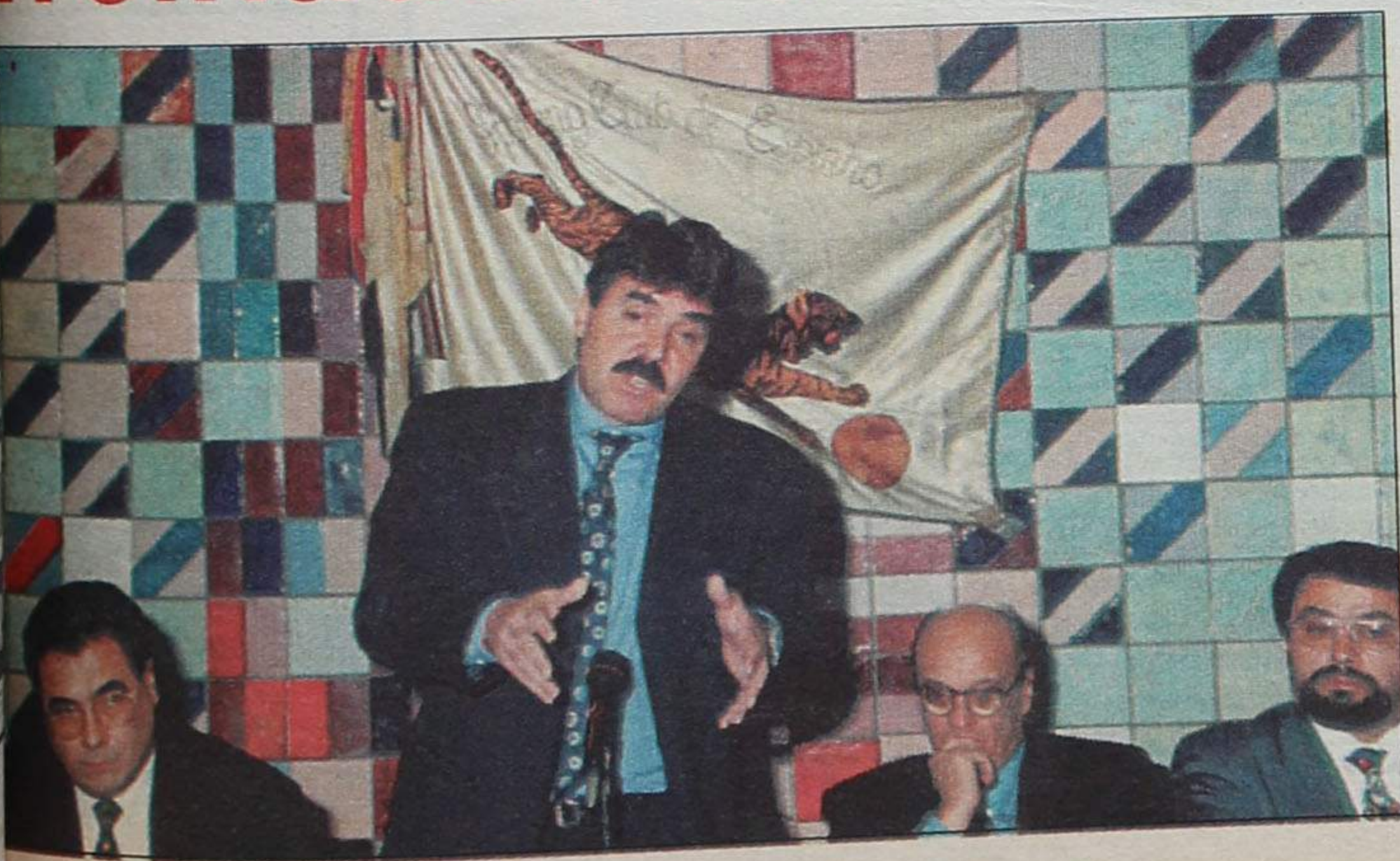

Os sistemas de ensino europeus responsáveis pelo mal-estar social

A Associação de Escolas Privadas (AEP), que tem a sua sede social em Espinho e da qual fazem parte do Extrenato Oliveira Martins, ESPE e Instituto Superior de Espinho (ISESP), entre outras, foi convidada a aderir ao European Forum of Technical and Vocational Education and Training (EFVET).

O EFVET é uma grande organização europeia, com sede em Bruxelas, para apoiar o desenvolvimento da formação profissional, tendo entidades associadas de todos os países europeus.

No "meeting" realizado na Irlanda recentemente, estiveram presentes mais de 200 pessoas, ligadas ao ensino/formação profissional, em representação de 14 países europeus, tendo sido aprofundados diversos temas actuais ligados à formação profissional nos oito "workshops" que decorreram ao longo da conferência.

A representar a AEP e as suas instituições associadas, esteve o seu presidente, Valdemar Martins, que aproveitou a oportunidade para alargar as relações de parceria e reforçar os laços já existentes com algumas entidades estrangeiras.

Deste encontro na Irlanda

destacamos dois pontos importantes: as afirmações do "patrão dos patrões" irlandês e a marcação da conferência para o próximo ano. O representante das associações patronais acusou o sistema de ensino de responsável pela presente situação social e económica existente na generalidade dos países e encorajou os presentes a colaborarem na inversão desta situação.

Quanto à conferência do próximo ano, foi marcada para Portugal, esperando-se para breve a criação do Comité Português da EFVET que a representará no nosso país e organizará a conferência.

O local desta conferência ainda está por decidir, julgando-se que serão excluídas as grandes cidades de Lisboa e Porto. A região escolhida será "inundada" por elevado número de entidades com grandes responsabilidades na União Europeia e nos países que a integram.

A adesão da AEP ao EFVET aumenta a representatividade de Espinho na Europa Comunitária possibilitando a realização na nossa cidade de grandes projectos de formação; assim como o aumento do número de visitantes estrangeiros.



Concurso "Vamos Conhecer a Madeira com o «Defesa de Espinho» e a Agência de Viagens Satélite"

REGULAMENTO

1 - O Jornal «Defesa de Espinho» irá publicar no período compreendido entre os dias 16 de Novembro de 1995 e 29 de Dezembro de 1995, um cupão em todas as suas edições, que terá de ser preenchido pelo leitor com o nome, morada, idade e número de telefone, em letra legível. O cupão, devidamente preenchido terá de ser entregue no Jornal «Defesa de Espinho», Concurso "Vamos Conhecer a Madeira com o «Defesa de Espinho» e a Agência de Viagens Satélite", apartado 39, 4501 Espinho codex, até dia 29 de Dezembro de 1995, às 17 horas.

2 - Os cupões serão colocados num recipiente apropriado.

3 - No dia 2 de Janeiro de 1996, pelas 18 horas, será efectuado o sorteio nas instalações do Jornal «Defesa de Espinho», na Rua 26, nº 601, 2º esq, em Espinho, com a presença de um representante do Governo Civil de Aveiro e de quem pretender assistir.

4 - Dos cupões colocados no recipiente, será retirado apenas um, o premiado.

5 - O cupão sorteado, será contemplado com uma viagem à Ilha da Madeira, para duas pessoas, com partida e chegada a Lisboa, que inclui alojamento para um fim de semana (duas noites) em ho-

tel de três estrelas, com pequeno almoço e os respectivos tranferes do aeroporto do Funchal para o hotel e do hotel para o aeroporto. O prémio, no valor de 92.000\$00, terá de ser utilizado pelo premiado nas datas compreendidas entre os dias 11 de Janeiro de 1996 e 30 de Abril de 1996. A data da viagem estará condicionada à disponibilidade de alojamento e de avião.

6 - Após a realização do sorteio e conferido o cupão premiado, será elaborada uma acta com o apuramento dos resultados, contendo o nome do premiado, a qual será assinada por todos os intervenientes.

7 - O nome do premiado

será divulgado na edição de 4 de Janeiro de 1996 do Jornal «Defesa de Espinho».

8 - O premiado terá 20 dias para reclamar o prémio e deverá assinar um recibo comprovativo da entrega do mesmo.

9 - Se o prémio não for levantado no período estabelecido no ponto 8 (20 dias), este reverterá a favor do Governo Civil de Aveiro, que o doará a instituições do distrito.

10 - Só poderão participar concorrentes maiores de 16 anos de idade.

11 - Cada concorrente pode enviar mais do que um cupão.

12 - Serão anuladas as fotocópias a cupões de partici-

pação, ou a outros que não tenham sido publicados no jornal «Defesa de Espinho». Está vedada a participação no concurso a gerentes, funcionários e colaboradores do «Defesa de Espinho», bem como a seus familiares.

14 - O regulamento do concurso será publicado nas edições do «Defesa de Espinho» de 16 de Novembro de 1995 e 30 de Novembro de 1995. Quem quiser poderá consultá-lo no Jornal «Defesa de Espinho», Rua 26, nº 601, 2º esq., Espinho, ou na Agência Viagens Satélite, na Rua 26, nº 849, em frente à esquadra da Polícia de Segurança Pública.

Concurso



Vamos conhecer a Madeira com "Defesa de Espinho" e a Agência de Viagens Satélite

Nome: _____ Idade: _____
Morada: _____
Código Postal: _____ Telefone: _____

Recortar pelo picotado, com letra legível, e enviar ou entregar no Jornal "DEFESA DE ESPINHO", Rua 26 Nº 601, 2º Esq. - Apartado 39 - ESPINHO Codex

Envie o cupão até ao dia 29 de Dezembro de 1995 e habilite-se a uma viagem para duas pessoas à Ilha da Madeira

Garagem de Arrifana  

PRETENDE ADMITIR PARA AS SUAS INSTALAÇÕES EM ESPINHO

LAVADOR/LUBRIFICADOR PARA ESTAÇÃO DE SERVIÇO

Os candidatos deverão enviar resposta manuscrita para:
GARAGEM DE ARRIFANA
ESTRADA DO GOLFE - ZONA INDUSTRIAL DE ESPINHO - 4500 SILVALDE

ESPINHO

T2 - T3 desde 13.500 contos
T1 - 11.000 contos
ESMORIZ: MORADIA - r/c e 1º - 30.000 contos
TERRENOS p/ construção moradias e construção em altura

ALUGA-SE

Escritório Av. 24 Edifício 100.000\$00 - T2 Novo 70.000\$00
- T3 mobilado Espinho 80.000\$00

TRESPASSA-SE

MINI MERCADO - Espinho, bem localizado, renda baixa, apura 50 contos/dia, 7000 contos c/ facilidades pagamento

Contactar: IMO 24
TEL./FAX 02.7313829 ou 0931.295843
Av. 24 Nº 1019 - 2º F

PRECISA-SE

Ajudante
Cozinheiro

Falar: Restaurante
Concha do Mar
Telef. 72 16 30

Brilho e muita qualidade repetiram-se no Cinanima

Com brilho e muita qualidade chegou ao fim o 19º Festival de Cinanima de Animação de Espinho.

Muitos foram os autores em busca de glória e 118 foram os filmes apresentados a competição. Eles vieram de perto - Portugal (10 e bem bonito rol!) e da vizinha Espanha (um a falar do vento - norte) - e de países tão distantes como a Nova Zelândia (um só, primeira obra do autor Michael Sheils, titulado de "Grito da morte"); dos frios nórdicos do Canadá (17), Noruega (5), até aos meridionais Brasil (um), África do Sul (um) e antípodas zelandezes; de países tradicionais europeus como a França (9), a Bélgica (5), Holanda (3), Alemanha (11), Reino Unido (23), Rússia

(6) e outros tradicionais como os Estados Unidos (7); de "jovens" países nestas andanças - jovens na idade uns que outros não - como a Albânia, a Eslováquia, o Irão e a Turquia.

Deles, dos filmes, o júri premiou uns tantos, os eleitos os "globo de cristal": *toda a honra e toda a glória...* Pelo caminho ficaram muitos, a maioria, muitos sonhos desfeitos. E talvez não que as gentes da arte da animação não produz assim tanto por vedetismo.

Sem negarem - muitos - o profissionalismo assumido, acima de tudo, os "animadores" são artistas, que retomam hábitos das cavernas, da gravação na pedra - e temos para aí uma embrulhada nas margens do Côa... Artistas de uma

arte maior, de engenho na pena, nas mãos, no pincel, na mente.

O Cinanima é um repositório criativo; não universal mas, mesmo assim de muita coisa boa e menos boa que se produz por esse mundo fora. Não nos cabe fazer-lhe um balanço qualitativo; outros, com mais conhecimento o fi-

zeram por nós.

Há 19 anos chegou a "medo", com uma carga ideológica atribuída que chegaria para tombar os mais animosos.

Não tombou.

Ele está aí; adulto e com direito a voto!

...E que viva o Cinanima 96!

José Sampaio



Paulo Portas e Manuela Aguiar - dois convidados do Cinanima, em conversa "reservosa"

Chama-se "O Banho de Nyurka" o Grande Prémio Cinanima/95

O júri da 19ª edição do Cinanima, constituído por Manuela Bacelar (presidente), Rodolfo Pastor, Pat Raine Webb, René Laloux e Jiri Kubicek - o comunicado não fazia qualquer referência a João Mário Grilo, outro elemento que estava anunciado - escolheu, como melhor entre os melhores, o filme russo de Oxana Chercasova, "O BANHO DE NYURKA", uma animação de grande beleza plástica aliada a uma técnica primorosa, baseada numa velha tradição russa que "obrigava" *toda a família a tomar banho antes do casamento*.

O prémio especial do júri,

"Prémio Cidade de Espinho" foi atribuído à produção holandesa de Piet Kroon, "DADA".

Por categorias os premiados foram os seguintes:

Categoria A (filmes até 5 minutos): "Crescer", Reino Unido, do realizador Alison Hempstock;

Categoria B (filmes de 5 a 10 minutos): "A Dança das Musas", também do Reino Unido. Uma produção do Royal College of Art com realização de Rachel-Bevan Baker;

Categoria C (filmes de 10 a 40 minutos): "1895", Estónia. Uma produção de Eesti Joonisfilm&Yle reali-

zada por Pritt Parn e Janno Poldma. (É dedicado ao centenário do Cinema e aborda a vida dos irmãos Lumiere);

Categoria E (publicidade): "Água castelo II", Portugal, 20 segundos, da realização de Carlos Cruz;

Categoria F (didático e informação): "O Banquete da Rainha", Portugal, de José Miguel Ribeiro. (Julgamos tratar-se de um "aviso" aos apreciadores do comer por comer e um apelo a regras de moderação);

Categoria G (primeiro filme): "O Gato e a Lua", Portugal, de Pedro Serrazina;

Categoria H (experimental): "Clocks", Alemanha, de Kristen Winter;

Categoria I (infância e juventude): "Alice", França,

de Nicolas Bellanger;

Prémio Jovem Cineasta Português: "O Gato e a Lua" de Pedro Serrazina.

O Júri não atribuiu prémio a qualquer longa metragem (categoria D); atribuiu 5 "menções honrosas": "A Aritmética de Sandburgh", Canadá, de Lynn Smith; "Ex-Criança" da série "Direitos do Coração"; Canadá, de Jacques Drouin; "Saída do Banho", Bélgica, de Florence Henrard; "Lava-Lava-Que é que se passa Ursinho de Peluche?", França, de Federico Vitali; e "Felix no Exílio", África do Sul, de William Kentridge.

O prémio "Alves da Costa" foi atribuído à produção portuguesa, de Abi Feijó, "Fado Lusitano".



"Dada" - da Holanda - prémio especial júri cidade de Espinho

DR. ILÍDIO D'OLIVEIRA SANTOS

MÉDICO DENTISTA

ODONTOPEDIATRIA / Ortodontia Fixa / Prótese Fixa

Consultórios:

— Rua 16 (Esquina Rua 19), n.º 545-1.º Dt.º - Espinho - Telef. 722931
— Rotunda da Boavista, 182-2.º H 3 - Porto - Telef. 6007175

Acordo com as entidades: ACASA; CGD; ADSE

FÁBRICA DE MÁRMORES
E GRANITOS DA TABUAÇA

VITORINO LOPES DA CRUZ,
SUCRS., LDA.

LUGAR DE ESPINHO - S. FÉLIX DA MARINHA
VILA NOVA DE GALA
APARTADO 205 - 4503 ESPINHO CODEX
TELEFONE 720565



FUNDADA EM 1897

LUSOTUFO

TAPETES CARPETES ALCATIFAS

Telefones Geral: 751760 Contabil.: 751894
Exportação: 751860 Encomendas: 751911
Telex: 22243 ROLAS P * Fax: 751164 CORTEGAÇA

M.F.RIBEIRO

Joias

"CRÉDITO PESSOAL"

M.F.RIBEIRO Joias, criou um *Sistema de Crédito Pessoal* para aquisição de joias, pratas e relógios podendo efectuar o pagamento em suaves prestações. Agora é mais fácil comprar pagando até 6 prestações sem encargos financeiros.

A M.F.RIBEIRO Joias, oferece aos seus clientes o *Certificado de Garantia* com as características da joia adquirida.

Duas ourivesarias, com atendimento personalizado

SEDE: Rua 19, 276 - 4500 Espinho - ☎ 02.720051/Fax: 02.7311889
FILIAL: Hotel Solverde - Granja - Espinho

Bombeiros V. de Espinho homenageados no Cinanima

A organização do Cinanima 95 teve para com os Bombeiros Voluntários de Espinho um gesto muito significativo que terá calado bem fundo no coração daquela associação humanitária.

Em ano de centenário, não quiseram os responsáveis pelo festival deixar passar em branco o acontecimento.

A assinalar a efeméride foi projectada, no ecrã do S. Pedro, na pas-

sada quinta feira, uma série retrospectiva de 4 filmes: **Fire Chief**, Walt Disney; **Feu, pas pour les hommes** e **Old lady's camping trip** de autores não identificados e a longa metragem de Charlie Chaplin, **Charlot bombeiro**.

Na sessão de encerramento, António Gaio entregou, por suas mãos, ao comandante Gomes da Costa e a Graça Guedes um "globo de cristal".



Jean Claude Palluau em 19 anos faltou duas vezes

O Cinanima tem os seus amigos fiéis, que todos os anos comparecem e não perdem uma sessão; nacionais e estrangeiros. Como é o caso de Jean Claude Palluau, francês, que nas regiões de Grenoble e Avinhon se ocupa, nas escolas e em alguns organismos culturais privados, do cinema de animação enquanto factor de desenvolvimento cultural. Não é nem nunca foi autor mas ajuda outros a realizarem.

- *Estou em Espinho por prazer pessoal e por amizade ao Cinanima - começou por nos dizer.*

- *Um amigo do Cinanima ou de Espinho?*

- *Em primeiro lugar creio que sou um amigo do Cinanima e isso conduziu-me a ser, também, um amigo de Espinho e de Portugal. Tenho a honra de ter visto o primeiro festival há 19 anos e tenho vindo quase todos os anos; faltei por duas vezes.*

Depois falou do Ci-

anima em geral:

- *É um Festival absolutamente necessário por várias razões. Primeiro, porque nos permite conhecer filmes de animação do mundo inteiro; depois porque permite reencontrar amigos. É que o cinema de animação é um aspecto muito particular do Cinema, não há vedetas e isso permite desenvolver relações de amizade entre realizadores, especialistas e os espectadores em geral, e isso favorece o desenvolvimento cultural e nós temos o exemplo aqui em Portugal em que, nos últimos anos se deu um salto qualitativo notável.*

Terminou, referindo-se à edição deste ano:

- *Boa organização, bom festival e nem outra coisa era de esperar. Saúdo, por isso todos os amigos do Cinanima, incluindo, naturalmente a "Nascente" pelo esforço que vem fazendo, ano a ano, para nos proporcionar, além do mais, este encontro amigável.*

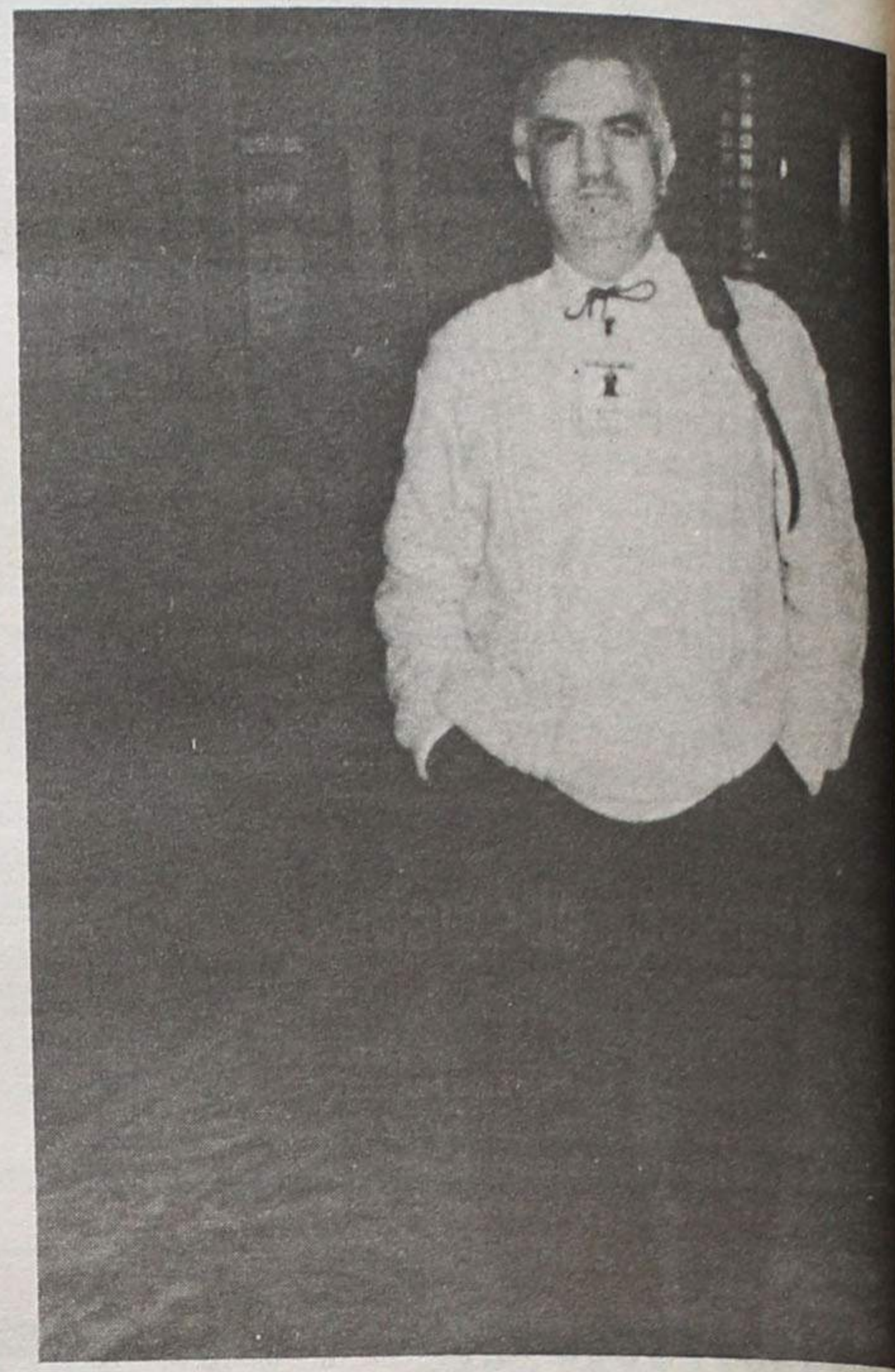

Varandas do Golf Apartamentos T0, T1 e T2

mira Villas

é um aldeamento residencial e turístico que desafia a perfeição em termos de qualidade de vida e abraça a Natureza de uma forma responsável e inovadora. Contemplando o mar, protegido por 2 milhões de m2 de verde *mira Villas* está perfeitamente integrado numa vasta área de paisagem protegida onde tudo o que compõe o verde terá de permanecer intocável, preservado e resguardado.

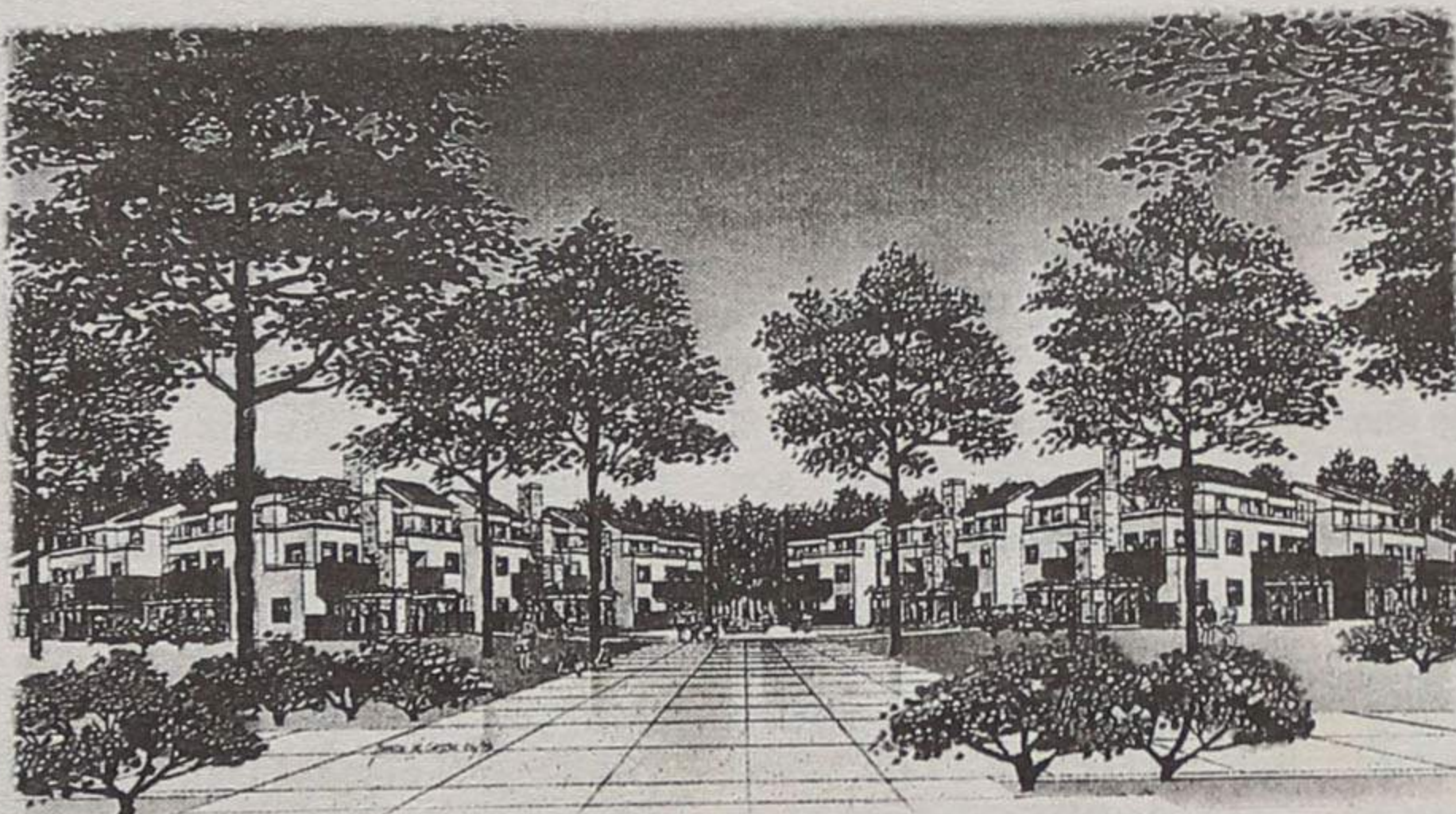

Últimos Apartamentos para venda
prontos a habitar no Verão de '95

Ligue 031 472122

mira Villas
Uma Ilha para o seu Refúgio

Venha conhecer

Varandas do Golf

com apartamentos T0, T1

e T2 cuja as linhas harmoniosas e o elevado nível de acabamentos, garante a satisfação de viver com o máximo conforto em completa privacidade.

mira Villas oferece-lhe ainda um invulgar conjunto de infraestruturas:

Golf, Clube Náutico, Piscinas, Courts de Ténis, etc. Ao adquirir

a sua casa em *mira Villas*

está a fazer uma

nova opção de vida:

viver a Natureza.



Promoção

MIRA
development S.A.

Comercialização

mira Villas

Telef. 031 472122 Fax 031 472254
Apartado 33 • 3070 Praia de Mira

Um exemplo de descentralização cultural de qualidade"

A sessão solene de encerramento do 19º Festival de Cinema de Animação de Espinho teve a preséncia do secretário de Estado da Cultura, Rui Vieira Nery, estando presentes outras individualidades nomeadas e citamos as que nos foi dado conhecer: José Mota, presidente da Câmara Municipal de Espinho, os deputados Paulo Portas e Rosa Maria Albernaz, a deputada pela migração Manuela Aguiar, Teles de Meneses e Eugénia Dantas do IPACA, Ricardo Maria e Carlos Rapoulas do Instituto da Juventude, o presidente da Assembleia Municipal, representado por Maria José Vieira; a título especial o comandante dos Bombeiros Voluntários de Espinho, Gonçalves da Costa, que se fazia acompanhar de Graça Gueiros, dos corpos gerentes daquela associação.

Depois da cerimónia de entrega de prémios de que falamos noutra local e em que participaram os supracitados, também aconteceram os discursos.

Usaram da palavra António Gaio, director do Festival de Espinho, nomeadamente, sublinhou os trabalhos das crianças, que a plateia acabara de aplaudir e a participação dos jovens cineastas portugueses e terminou saudando o público magnífico que tanto apoiou o Cinanima; José Mota, começou por afirmar que o Festival tinha sido um êxito e estávamos todos de parabéns para terminar com uma palavra e uma promessa:

- O Cinanima é importante para Espinho e para Portugal; já demos - Câmara Municipal, subentendemos - provas suficientes de que queremos apostar, cada vez mais, neste Festival e vamos fazê-lo.

O secretário de Estado da Cultura que, fez questão de

acentuar, participava no primeiro acto público fora de Lisboa e que com a sua presença - segundo disse - "quis marcar o respeito e a admiração do Ministério da Cultura pelo Cinanima e pelo seu enorme esforço de manter a inici-

cionais, por um lado, e que, por outro consegue inserir o país na cena internacional.

Rui Nery terminou a sua intervenção com uma afirmação política e uma promessa: *- O Cinanima representa um modelo de descentra-*



ativa que dura há 19 anos, num país onde é mais fácil destruir do que construir..." e, de seguida, relevou a acção da Cooperativa "Nascente", sustentáculo logístico do Festival, garantia permanente de uma conjugação de esforços em que participam pessoas de ideologias e empenhamentos político partidários e visões do Mundo diferentes unidas sob um compromisso eficaz de funcionamento em função de objectivos muito concretos e de interesse público.

Aquele membro do governo que, em consequência, afirmou ser o Cinanima um exemplo de um consenso cultural que é indispensável criar em Portugal, acrescentou, ainda, o seguinte:

- Seria fácil em nome de uma qualquer descentralização gratuita, dizer que qualquer coisa chegaria. Não foi nem isso que acontece com o Cinanima e, por isso é de saudar uma instituição cultural que, fora de Lisboa e Porto, pode, apesar disso, ser uma instituição de dimensões na-

lização que deve ser seguido que eu me comprometo continuar a apoiar na medida em que a Secretaria de Estado da Cultura o puder fazer.

Os três oradores foram muito aplaudidos, sobretudo nas passagens que ao coração dos amantes da animação em geral, e do Cinanima em particular, tocavam de perto.

O Cinanima leva o nome de Espinho onde outras realizações não conseguem chegar - considera o director do Festival

António Gaio, com a sua paixão pelas coisas do cinema em geral e de animação em particular é, de há cerca de dezena e meia de anos, a alma mater do Cinanima e, a sua dedicação foi reconhecida pelo secretário de Estado da Cultura, Rui Vieira Nery, que no seu discurso de encerramento o referiu com particular ênfase.

Ouvimo-lo, ainda o certame ia a meio e, como de sua natureza, foi parco em palavras, que o melhor julgamento do Cinanima 95 pertenceria ao público - afirmou. A insistência nossa, disse do seu entendimento e em forma de balanço:

- O balanço que eu faço do festival é, francamente, positivo em termos da qualidade da animação, embora não tenha aparecido nenhuma obra "fora de série", um filme que "marca" a história do cinema de animação como foi o caso da obra canadiana "Cadeira" de que todos se lembram.

De uma forma geral a qualidade dos filmes que traduzem as mais diversas

técnicas de animação, foi boa; foi um bom "lote" o que veio este ano a Espinho e, por isso estamos satisfeitos.

Mas há outros aspectos positivos no festival deste ano

superior à dos anos anteriores. A sala, desde a primeira sessão, esteve lotada - superlotada, garantimos nós, nos últimos dias - embora a receita da bilhetei-

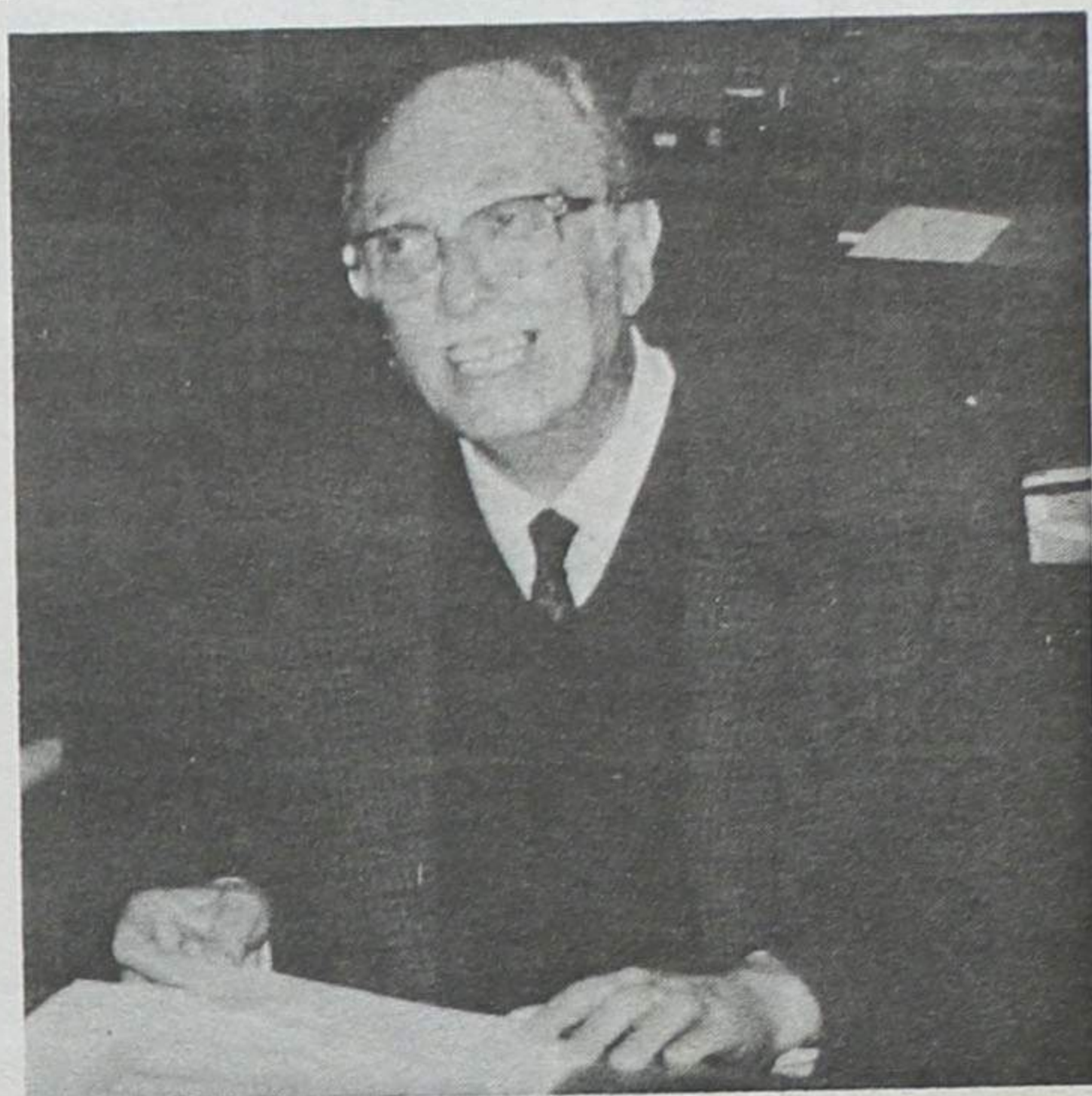

e que é justo destacar.

Em primeiro lugar quero referir a presença de autores portugueses, jovens em geral e nos "primeiros passos" de competição, alguns; uma presença em quantidade e qualidade assinaláveis.

Em segundo lugar registamos com especial apreço a presença do público, muito

ra não seja famosa...

- Se, quanto a natureza do Festival se reconhece que o Cinanima tem vindo em crescendo, que me diz quanto aos fins, que os têm traçados, naturalmente?

- É verdade que o Cinanima é uma realização

Cont. pág. seg.

Agora em Espinho

Um novo espaço comercial Lingerie para Homem e Mulher...

VISITE A Lourdes Santos

Rua 14, nº 781

4500 ESPINHO

Telef. 731 43 54

Clinica Médica Dentária

Dr^a Rosa Neves

e
Dr^a Leopoldina I. Santos Tavares

Acordos com: ACASA E CGD

Rua 23 nº 773 - 1º esq - Espinho

Telef: 72 01 16

Vasco Granja: "Uma grande manifestação de vitalidade cultural"

Vasco Granja dispensa apresentações. É useiro e vezeiro no Cinanima. É um homem que sabe muito de animação.

Falou-nos do festival deste ano, que acompanhou de cabo a rabo:

- Foi mais um festival - para além de uma grande manifestação de vitalidade cultural - com uma boa selecção de filmes. Bom acima da média dos outros anos e nós sabemos quão difícil é estar a melhorar todos os anos.

Foi relevante o aparecimento de uma nova geração de autores portugueses, que este ano culminou numa afirmação valiosa. Deram-nos obra que pode ser presente a qualquer festival sem nos envergonhar.

A concluir:

- O Cinanima deu, ao longo dos anos, uma óptima contribuição para isso, na medida em que teve sempre ateliers de animação, manifestando o firme propósito de ensinar como se faz e isso resultou em cheio.

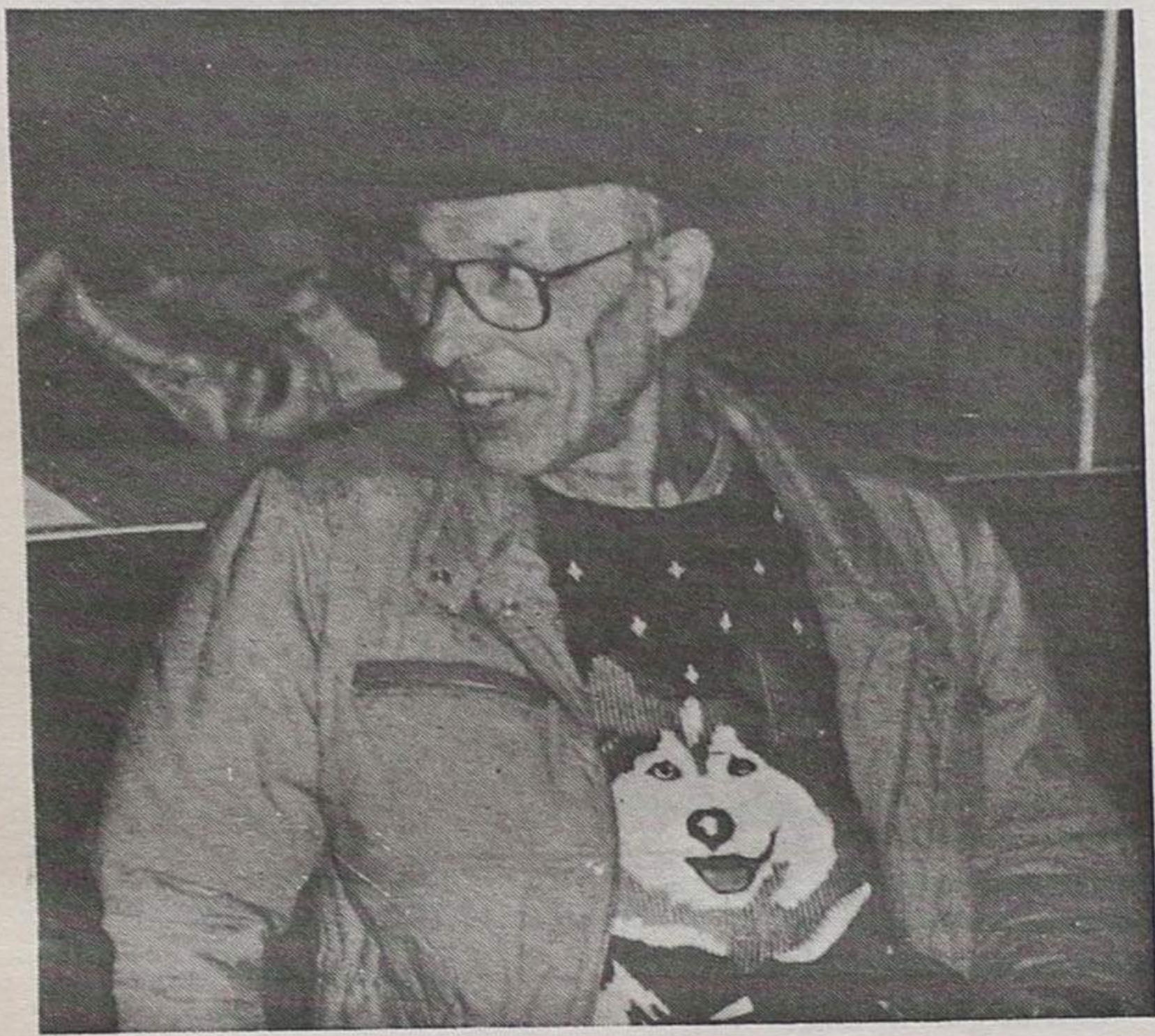

Entrevista com António Gaio

Cont. pág. ant.

de natureza cultural e nesse aspecto ninguém tem dúvida: é uma aposta de descentralização que nasceu e continua para que não seja tudo em Lisboa e Porto... Naturalmente que o lançámos com alguns fins que em primeiro lugar tinham e têm a ver com a própria natureza, mas também outros. Por exemplo, a data escolhida, sempre em princípios de Novembro, que vamos manter. Durante o Verão, Espinho já tem muita animação. Digamos que nessa vertente e também no aspecto turístico, escolhemos a época baixa, para beneficiar a indústria hoteleira onde os efeitos imediatos são reconhecidos. Mas há outros efeitos a longo prazo. O Cinanima leva o nome de Espinho aonde nem as realizações de natureza desportiva conseguem chegar.

- Há quem considere notável a acção pedagógica do

Cinanima...

- E considera bem! A vertente pedagógica esteve sempre presente em todas as edições e não só e a afirmação que fazemos de que o cinema de animação português deve muito ao Cinanima encontra-se, plenamente justificada na presença desses jovens autores; não é exagero afirmar que fomos nós que lhe abrimos as portas a uma carreira profissional, que muitos já trilham em exclusivo.

- Uma última questão: Espinho continua "divorciado" do Cinanima?

- Não tanto como pode parecer e alguns apregoam. Se formos à geração de há uns 10 anos para cá não há ninguém que não conheça e frequente o Cinanima com verdadeiro interesse. Agora se há pessoas de Espinho a quem o Cinanima nada diz...essas serão aquelas para quem, nada além do futebol, por exemplo, não diz mesmo nada.

"Seu" Marcos Magalhães: "Festival "é excelente"

Marcos Magalhães é um carioca dos sete costados, que já leva uns bons 20 anos nestas coisas da animação que começou por um sonho de criança ao conhecer a obra do grande mestre canadiano, Norman Mac Laren que foi muito divulgada no Brasil. Meteu-se nos "bonecos", ganhou uma bolsa de estudo no Canadá onde esteve um ano, começou pela animação amadora e hoje é profissional.

Veio a Espinho pela segunda vez e, além de trazer como missão seleccionar filmes para o "Animamundo" brasileiro

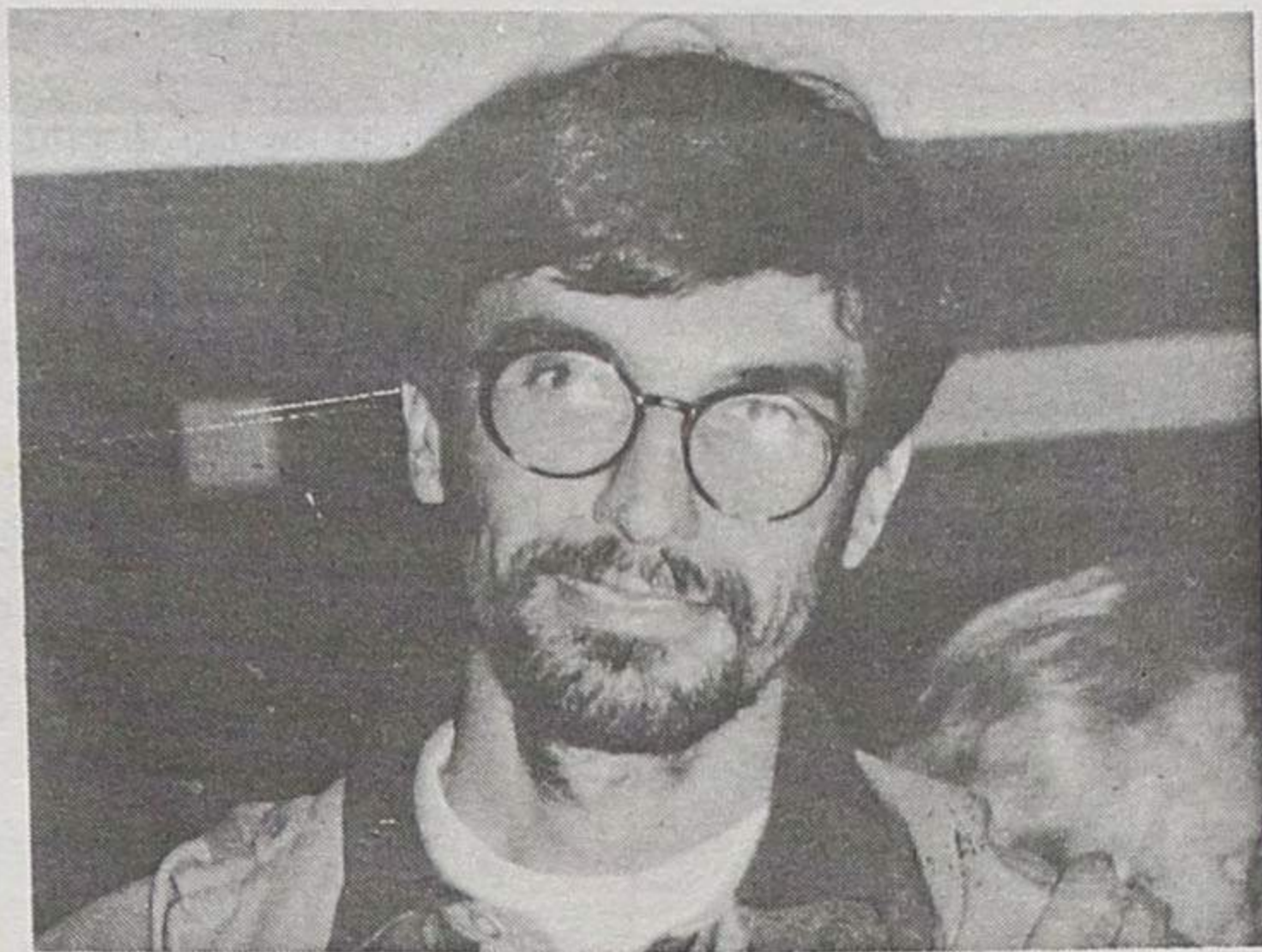

do próximo ano, a esta edição competitiva apresentou, um filme de natureza didáctica, "O RAP DO RE-CI-CLAR", que pode ser traduzido pelo "Rato Reciclador", um ratinho que mora no castelo fantástico do RÁ-TIM-BUM e que aprende pelo colorido das cestas de lixo a separar o que é susceptível de ser reciclado. Não foi premiado como muitos outros.

- Estou encantado com este Festival - disse-nos. E acrescentou:

- É excelente sob todos os pontos de vista. Primeiro, a selecção de filmes foi muito feliz e de boa qualidade. Depois, trata-se de um certame que não sendo dos maiores, permite, talvez por isso, às pessoas se conhecerem, conversarem fazer contactos permanentes e não superficiais. Nisso é diferente dos outros: mais pessoal, mais caloroso, mais produtivo.

- E Espinho...

- Espinho é uma cidade muito agradável. Tem o mar que é uma coisa que nos é familiar. Depois é o calor da terra portuguesa que para nós, brasileiros é sempre especial. Voltarei sempre que puder.

Prémio "Jovem Cineasta" para Pedro Serrazina

Pedro Serrazina é um alfacinha de 27 anos que chegou a frequentar o 4º ano da Faculdade de Arquitectura da Universidade do Porto. Começou a trabalhar em animação no Filmógrafo - Estúdio de Cinema de Animação do Porto, ano em que era professor de Educação Visual na Escola de C+S de S. Pedro da Cova, actividade que abandonou para se dedicar inteiramente à animação e seguir, nesta arte, uma carreira profissional.

Trouxe o seu primeiro filme, "Estória do Gato e da Lua" - uma história de amor, que não pretende ser exclusivamente entre o gato e a lua mas, antes, uma projecção do imaginário colectivo, um amor platónico que tem a ver com a beleza, a perfeição, qualquer coisa que em ideal desejaríamos alcançar... - ao Cinanima 95 e saíu um vencedor. Por unanimidade o júri atribuiu-lhe o prémio **Jovem Cineasta**, por a sua produção ter sido considerada o melhor filme de animação presente ao referido concurso tendo a

segundo lugar pela categoria dos outros concorrentes, nomeadamente o Nuno Leonel e o José Ribeiro (este a ganhar a Classe F - Filme Didático de Informação com o "Banquete da Rainha") que têm trabalhos e provas dadas nesta arte. E foi, também muito importante para esta geração de animadores portugueses.

- Disse-nos que vai fazer carreira na animação...

- Espero que sim; espero que me dêem essa hipótese!

- Quem?

- As televisões nacionais não têm animação portuguesa; que comprassem também os nossos filmes e não só produções exteriores. Para as televisões estrangeiras conseguimos vender, enquanto que para cá...

- Que apreciação faz ao Cinanima?

- Foi um bocado complicado apreciar isto...mas acho que é um festival fantástico não só pelas pessoas que estiveram à frente da organização, mas também pela possibilidade de vermos os melho-

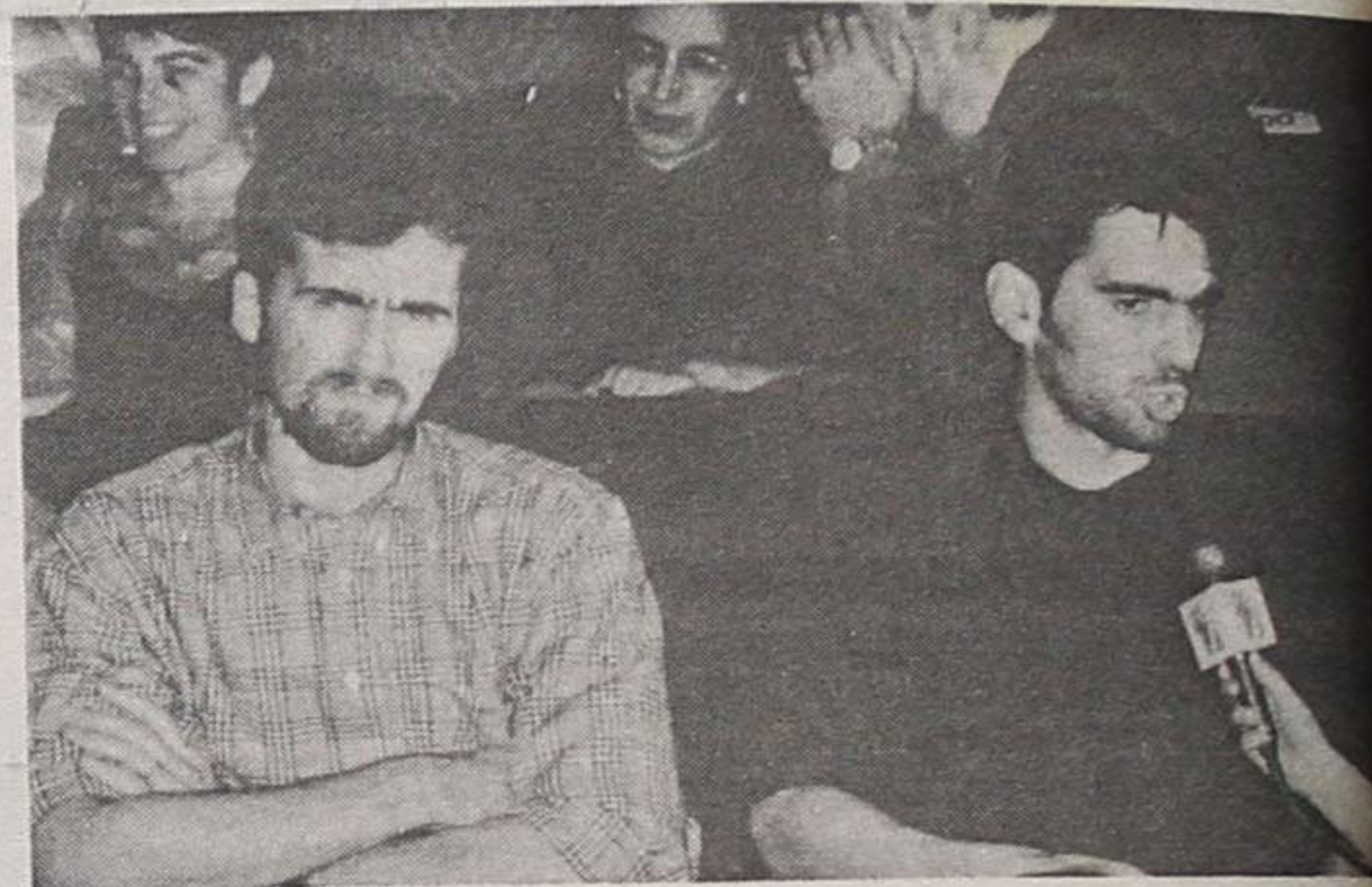

Serrazina - o grande premeado português, tendo à sua direita, José Miguel, autor do "Banquete da Rainha"

qualidade necessária, a todos os níveis, desde a concepção gráfica à animação e ainda, com a mesma obra, levou o "Globo de Cristal" correspondente à categoria G - Primeiro Filme.

No final do festival era um homem feliz:

- Foi muito importante para mim este prémio - referia-se, especialmente ao primeiro. Primeiro porque foi o meu primeiro filme e em se-

res filmes da Europa em curso.

Além disso, as pessoas que vêm ao festival e estão à volta deste acontecimento, estão bem em contacto umas com as outras e isso é muito positivo. O Cinanima é um festival de boa dimensão mas muito familiar e essa característica distingue-o de muitos outros talvez maiores mas que não possibilitam a aproximação entre as pessoas.

Inscrições Abertas

CURSOS DE CONTABILIDADE GERAL E FISCAL (POC+FISCO)

Aulas Semanais Nocturnas - Início a 04/12/95

CURSOS DE COMPUTADORES A NÍVEL DE UTILIZADOR E PROGRAMADOR NOVO PROGRAMA

Início das aulas:	16/12/95	Só aos sábados
	15/01/96	Diurno
	15/01/96	Nocturno

NOTA: O Curso de Novembro está preenchido

CURSO DE INGLÊS (Beginners)

Início em Janeiro - Nocturno (só aos sábados)

Escola de Formação Profissional de Espinho DELTA

Rua 31 nº 684 - 1º - Ângulo das Ruas 24 e 31 (frente à feira)
Telefone, 72 16 55

Clinica Dentária Dr. MATOS VIEGAS

MÉDICO ESTOMATOLOGISTA DOENÇAS DA BOCA E DENTES

Acordo com: A.D.S.E. - A.C.A.S.A. - E.D.P. - C.T.T. CAIXA GERAL DE DEPÓSITOS E.S.A.M.S., PHILIPS e MINISTÉRIO DA JUSTIÇA

RUA 19 N.º 364-1.º DT.º - TELEF. 721024 - ESPINHO

A propósito duma entrevista

Candidato a deputado pela emigração contesta a doutora Manuela Aguiar

Do nosso assinante na Suíça e candidato a deputado pela emigração, sr. Manuel de Melo, recebemos com pedido de publicação, via fax, o seguinte texto:

Na edição do dia 26 de Outubro findo, os leitores do "Defesa de Espinho" foram confrontados com uma entrevista concedida pela espinhense por adopção - Dr.ª Manuela Aguiar tendo em conta a sua recente eleição como deputada pelo círculo da emigração de Fora da Europa.

Como espinhense adoptivo que também sou, candidato a deputado pela emigração que também fui e, sobretudo, como emigrante que sou (contrariamente à Dr.ª Manuela Aguiar), ao ler a referida entrevista fiquei preocupado com os argumentos falaciosos da nossa ilustre "espinhense", que mais não serve do que para deslustrar o seu trabalho e em nada lisonjeiam a sua inteligência.

Mas vamos ao concreto. Diz a Dr.ª Manuela Aguiar que no rol das dificuldades que lhe depararam, são de relevar a escassez dos meios do PSD em contraste com os grandes recursos ao dispor do PS e ainda, o novo sistema de votação, que obrigou os eleitores emigrantes a juntar uma fotocópia do cartão eleitor ao obrescrito que continha o voto. Pois bem, desejava que a

Dr.ª Manuela Aguiar esclarecesse os leitores do "Defesa de Espinho" (incluindo eu próprio) sobre quais foram os meios ou recursos de que dispuseram os candidatos do Partido Socialista, que não estiveram ao alcance do PSD. Será que a RTP-internacional, o mais poderoso meio de informação ao serviço do PSD, terá prejudicado a campanha da Dr.ª Manuela Aguiar? Será que os muitos emigrantes abastados, inteligentemente transformados pelo anterior governo nos "senhores comendadores", estiveram ao serviço do PSD?

Mas se cabe à Dr.ª Manuela Aguiar assegurar esses esclarecimentos, também a mim se cabem alguns.

Nas palavras da entrevista, só pessoas que nada entendem de emigração puderam defender o novo sistema de votação dos emigrantes, ao obrigá-los a juntar ao seu boletim de voto, o cartão de eleitor. Concordo plenamente com a Dr.ª Manuela Aguiar, o que não posso aceitar são as contradições. A alteração ao referido sistema eleitoral, foi submetida à votação e aprovada por unanimidade em reunião plenária da Assembleia da República de 25 de Janeiro de 1995, isto é, nenhuma das senhoras ou senhores deputados presentes, manifestou discordância da alteração da lei, e para que os leitores de "DE" fiquem a sa-

ber, a senhora deputada Manuela Aguiar e o seu colega de bancada, Dr. Paulo Pereira Coelho, também ele deputado eleito pela emigração, marcaram presença na dita sessão. Estariam a dormir?

Condena também a Dr.ª Manuela Aguiar a utilização de figuras nas lides partidárias, mas escusando-se em relação a Roberto Leal, candidato do PSD. Ao contrário, procura rebaixar o candidato socialista pelo resto do mundo, Carlos Lopes, da forma mais baixa que já alguma vez vimos a Manuela Aguiar.

Se Roberto Leal é um patriota e alguém que não trai os seus ideais, não podemos pôr isso em causa, mas qual o direito que tem a Dr.ª Manuela Aguiar de tão maltratar o campeão olímpico, será que este é um traidor dos seus ideais, que não é patriota, que as suas brilhantes vitórias não motivaram os seus compatriotas?

Esclarecimentos pertinentes seriam necessários no que respeita às afirmações da deputada laranja, em matéria da Língua Portuguesa nas Comunidades - Instituto Camões - bem

como da actuação da RTP-internacional. Não os farei nesta circunstância, dado ter que me tornar exaustivo.

Não poderia, isso sim, dar por terminado este meu escrito, sem lembrar aos leitores do "DE" que o PSD no último acto eleitoral, foi severamente sancionado pelos eleitores do círculo da Emigração-Europa caindo 20% na sua votação e vendo o PS passar para primeiro partido.

Contrariamente ao que se pretende fazer crer, a grande derrotada foi a Dr.ª Manuela

Aguiar. Foi ela quem assumiu a liderança da campanha do PSD na Europa. Ou porque acreditava muito em si própria ou porque esperava muito pouco do Dr. Paulo Pereira Coelho, foi ela que deu o rosto em tudo quanto era debates, foi ela que compareceu fisicamente em tudo quanto era reuniões de esclarecimento, não será ela, portanto, que terá de assumir a derrota?

Foi assim que fez Fernando Nogueira.

Manuel de Melo
Suíça

A "resposta" da doutora Manuela Aguiar

Na sequência do "pedido" formulado pelo autor do texto supra para que a Dra. Manuela Aguiar esclarecesse os nossos leitores e ele próprio sobre algumas das questões que coloca no seu "fax", contactamos a deputada do PSD pelo círculo da emigração de Fora da Europa, que nos remeteu, em "resposta" o seguinte:

Pelo respeito que me merecem o "Defesa de Espinho" e os seus leitores, passo a esclarecer alguns dos pontos levantados pelo sr. Melo, da Suíça.

1 - Foi em resposta a uma pergunta e não por minha iniciativa que critiquei a utilização na política de figuras públicas prestigiadas, mas sem experiência prévia num determinado domínio. A crítica vai em linha recta para as direcções partidárias. Se o PS compensar o esforço feito pelo insigne desportista Carlos Lopes nomeando-o para as mais altas funções ou cargos desportivos, serei a primeira a saudar o facto.

2 - Só tenho cabal conhecimento do que se passou no meu círculo de Fora da Europa. Só a este me referi, ao afirmar que o PS dispôs de meios superiores aos que jamais gastou neste círculo e superiores àqueles que o meu partido me disponibilizou. Para além dos "mailings", o PS assegurou a deslocação de três pessoas - o n.º 1 e o n.º 2 da lista, acompanhados por um assessor especializado num périplo bem mais longo e completo do que aquele que eu fiz sozinha. Não critico o PS por isso. Até me regozijo pelo facto de ter dado atenção a este círculo, de ter valorizado a luta democrática, de ter realçado a nossa vitória.

Muita gente, tanto no PS como no PSD, previa que perdessemos o 2.º deputado!...

3 - Na Europa, a única área consular onde dei uma ajuda pontual à campanha, como poderia tê-lo feito em Aveiro ou Porto, foi em Nogent-Sur-Marne, onde não realizei "sessões de esclarecimento", mas participei numa mesa redonda.

Por acaso, ganhamos aí, mas também ganhamos na Suíça, na Alemanha, noutras áreas de França e noutros países onde não tive o gosto de pôr os pés... O seu a seu dono!

O mérito dos bons resultados do PSD na Europa vai, inteirinho, para o Paulo Pereira Coelho e a sua equipa, que fizeram milhares e milhares de quilómetros por toda a Europa.

Globalmente, o PS teve 35%, o PSD 34%. A diferença de votos foi de 300 e ambos os partidos só não ultrapassaram os quarenta por cento porque os votos anulados constituíram o 3.º partido, com mais de 17% !...

No meu círculo, sim, dei entrevistas, tive (como os outros candidatos) acesso às televisões, rádios e jornais das comunidades (não a RTPI) e contei com extraordinários apoios de portugueses de todos os extractos económicos, incluindo o que o senhor Melo chama, depreciativamente, os senhores comendadores, muitos dos quais receberam as justíssimas comendas das mãos do senhor Presidente da República nos últimos 10 anos.

Se houvesse um círculo único de emigração, o PS não elegia, face aos resultados obtidos nos dois círculos, um único deputado. Não posso deixar de dizer que com mais de 70%

de votos no círculo de Fora da Europa (quase 80% dos votos validamente expressos) tivemos um resultado que nos daria 5 deputados, tal como em 1991 - contra "apenas" 3 em 1987 e em 1985 1, efectivamente alcançado.

4 - Disse e mantenho que "só pessoas que não entendem nada de emigração" puderam defender o novo sistema de votação - que é devida a uma pequena alínea, entre várias de um artigo, que obriga a juntar ao boletim de voto a fotocópia do cartão de eleitor. Isto vale para os membros dos órgãos de soberania envolvidos no processo, sejam ou não do meu partido. E, muito especialmente, paratodosos deputados que compunham a sub-comissão da Administração Interna, onde as alterações foram elaboradas, discutidas e decididas, sem qualquer forma de consulta, à comissão de Negócios Estrangeiros, onde têm assento todos os deputados pela emigração. Ainda por cima, nopenárioda Assembleia, o assunto, por ser consensual, na referida sub-comissão, não foi objecto da mínima discussão. Só falou para uma breve exposição o presidente da sub-comissão Dr. José Magalhães e "esqueceu-

se" de mencionar a alteração da pequena alínea referente aos emigrantes. Mas lembrou-se de alertar para o novo sistema de votação dos doentes e dos presos e para outros aspectos.

Os deputados da emigração do PSD aperceberam-se da inovação após a publicação das alterações à lei eleitoral em Abril deste ano.

Tomaram então a iniciativa de suspender o novo dispositivo e tiveram o apoio unânime do grupo parlamentar do PSD. Mas todos os outros partidos, PS, PP e PCP (apesar de devidamente alertados para o que estava em causa, através da discussão do plenário) continuaram a defender a aplicação imediata da pequena alínea que obriga ao envio da fotocópia do cartão de eleitor...

E o Presidente da República igualmente a defendeu, votando a suspensão, a 10 de Abril de 1995. E a alínea ficou, mesmo em vigor, provocando um substancial acréscimo de abstenção e a anulação de 17% dos votos da Europa e de quase 9% Fora da Europa.

Embora eu não fosse então deputada da emigração, aqui deixo a explicação do ocorrido e o meu lamento.

Manuela Aguiar

ASSISPEÇAS

Comércio de Componentes p/ Video e TV



José Manuel Santos Granja

Rua 26 Nº 655 (atrás do Tribunal)
Tel. 72 88 97 - Fax 731 24 89

4500 ESPINHO

CASIMIRO DE ANDRADE NELSO ALVES REIS

MÉDICOS DENTISTAS

Consultório: RUA 22 (Junto à Câmara)
Telef. 724909

CLÍNICA DE MEDICINA DENTÁRIA

Acordos com : PSP, ACASA, CGD, EDP, SAMS, PHILIPS

Dr. Jorge Pacheco - Dr.ª Eva Pacheco - Dr.ª Palmira Castro
Dr.ª Cristalina Aguiar - Dr.ª Paula Amorim
Dr. Horácio Monteiro da Costa - Cirurgia Estética - Maxilo Facial

ORTOPANTOMOGRAFIA, TELERRADIOGRAFIA, IMPLANTOLOGIA,
ORTODONTIA (fixa e removível), PRÓTESE (fixa e removível)

Rua 8 n.º 381-1.º • 4500 ESPINHO • Telef. 722718

DECORPISOS

• TACOS • PARQUETES
• LAMPARQUET • FLUTUANTES

VENDA • INSTALAÇÃO • ACABAMENTO DE PISOS DE MADEIRA
ESPECIAL:

PARQUET CARVALHO FRANCÊS 4.750\$00m²+IVA
LAMPARQUET CARVALHO FRANCÊS 5.750\$00m²+IVA
com instalação e acabamento - Áreas sup. a 35 m²
RASPAR E ENVERNIZAR (3 aplicações de verniz) desde 1.650\$00m² +
IVA c/ este cupão 5 ANOS DE GARANTIA Válido até 23/11/95

Rua 33 Nº 317 - Telef. 728321 - 4500 ESPINHO

Toni na assembleia dos 81 anos dos «tigres»

«Espinho é uma referência no meu percurso futebolístico»

Toni foi o principal atractivo da última assembleia geral do Sporting de Espinho, inserida no 81º aniversário do clube.

A entrega de emblemas de prata e de ouro a quase cem associados «tigres» e a eleição do Conselho Geral do clube foram os restantes pontos altos da reunião.

Numa assembleia geral excepcionalmente concorrida, o Sporting de Espinho assinou os oitenta e um anos de uma existência nem sempre fácil mas impregnada do indispensável fervor clubístico. Poucas novidades se adivinhavam à partida, dado o carácter consensual dos temas a tratar. Assim foi.

Correspondendo ao convi-

te que lhe foi formulado pelo clube, o cidadão António José Conceição Oliveira, conhecido nas andanças do futebol simplesmente como Toni, dissertou durante uma hora sobre a experiência que viveu no futebol espanhol e francês. «Lamento apenas que tenha permanecido tão pouco tempo no Bordeús e no Sevilha, já que considero ter apren-

didado muito em múltiplos aspectos», referiu o ex-trei-

nador do Benfica, ainda hoje apontado como o principal

ressentimento pelo inêxito. Nada disso. Toni falou des-



apresenta para nos a...
bermos de que temo...
percorrer ainda um...
caminho», assegurou...
técnico sevilhano. No...
onato francês, Toni é...
nião que «o entusias...
ferior ao do campeo...
panhol, mas ainda ass...
gista assinaláveis ind...
adesão».

Segundo Toni, o...
pelo qual o campeoa...
tuguês regista tantas...
quando comparado co...
seus vizinhos espanh...
evidente: «A grande d...
ça é que existe uma in...
de transparência dos...
tes desportivos. Não h...
tas tricas entre todos...
ma de suspeição é...
inexistente... Até os p...
mas da arbitragem...
muito menor número

O convidado espe...
Sporting de Espinho...
são comemorativa do...
versário do clube, abo...
seguida a fórmula ide...
futebol luso chamar o...
aos estádios. «O futeb...

candidato ao lugar de direc-

tor-técnico dos «encarnados». O que a esmagadora maioria dos presentes estava longe de imaginar é que Toni deu os primeiros pontapés na bola... em Espinho. «Dos meus 8 aos 18 anos, passei sempre as minhas férias na então vila de Espinho. Foi precisamente aqui, aliás, que me comeci a interessar mais a sério pelo futebol, tendo jogado à bola inúmeras vezes. Talvez por isso, Espinho constitua uma referência importante no meu percurso futebolístico. A esta cidade ligam-me grandes de amizade.»

Em face dos (escassos) resultados obtidos pelo conceituado treinador português nas suas recentes experiências no futebol espanhol e francês, não seria de todo descabido encontrar alguns resquícios de

complexadamente da sua vivência por aquelas paragens, mostrando mais uma vez, se dúvidas ainda existissem, a sua honestidade e verticalidade enquanto homem. E, para completar o quadro, Toni não se coibiu mesmo de estabelecer as principais diferenças entre os três mundos que conheceu, traçando para o

Fotos VITOR LANCH

efeito as directrizes da tão propalada mudança no futebol português. «Apesar da proximidade, o campeonato espanhol não tem nada que ver com o nosso. Basta ver os estádios sempre cheios e a grande competitividade que a Liga espanhola

tuguês, se quiser volta...
índices de assistência...
trora, tem que ser atra...
e sugestivo», afirmou

O técnico português...
dou então o caso espan...
qual a euforia é tal...
clubes chegam a ter os...
tes todos vendidos at...
tes do início da tempora...
incrível a forma in...
como eles vivem o fu...
Não há qualquer fama...
na forma como reag...
isso sim, inexcédive...
apoio à equipa», rev...
ex-técnico do Sevilha.

A estrutura pesad...
grandes clubes portug...
outra das evidência do...
lismo em que estes fu...
«O Sevilha, apesar...
um grande clube, nã...
mais do que 30 empre...
Quando vemos os g...
em Portugal com um



O neto do associado Joaquim Catarino, recentemente falecido, recebeu das mãos do presidente da Câmara o emblema de ouro do Sporting Clube de Espinho

BALLETRUSSO

A MAGIA, O RITMO E A ALEGRIA RUSSAS NUM CENÁRIO PLENO DE CÔR...
JÁ ESTREOU

DIARIAMENTE
Triunvirato 20.30h.
A qualidade e tradição da música clássica ao seu jantar.
Ballet Russo 22.30h.
Surprise Project 23.30h.
O ritmo esfuziante, ao vivo, do que sempre gostou de dançar.

RESERVAS
Casino Solverde
Tel.: 02-7313154
Fax.: 02-7313193

CASINO SOLVERDE
ESPINHO
Os melhores momentos

a importante

CO»

ro de empregados dez vezes superior, somos forçados a concluir que é preciso mudar algo».

Toni deteve-se ainda na pouca espectacularidade que regista o futebol nacional. Na vizinha Espanha, o equilíbrio evidenciado entre as equipas com dimensões diferentes é muito superior. «Aqui ao lado, o futebol é jogado pelas duas equipas, enquanto nós, portugueses, refinamos cada vez mais a arte do contra-ataque. Ainda por cima, a imprensa tem propensão para elogiar quem defende em detrimento dos que pra-

ções meteorológicas adversas, conseguimos reunir três mil pessoas no concerto do Emanuel», afirmou Ilídio Silva.

Aos que estranharam as comemorações faustosas do 81º aniversário, contrastando com a política de contenção que é apanágio dos seus dirigentes, Ilídio Silva dirigiu palavras de tranquilização, assegurando que o clube não irá dispendir um tostão com os eventos realizados. «Felizmente, contamos com o apoio de alguns associados do clube que asseguraram um programa de comemora-

ções meteorológicas adversas, conseguimos reunir três mil pessoas no concerto do Emanuel», afirmou Ilídio Silva. guel Maia e João Brenha que se preparam para representar Portugal, no próximo ano, em Atlanta, após terem assegurado um lugar entre as 24 melhores duplas mundiais.

O momento de maior significado clubístico residiu na homenagem aos associados com 25 e 50 anos de filiação. Foram 90, ao todo, os sócios «tigres» que viram premiada a sua dedicação ao clube. Nomes anónimos, sobretudo, mas que constituem o sinal inequívoco da vitalidade do Sporting de Espinho.

Restava então, cumprir o último item do programa ini-



am o futebol de ataque»

Conselho Geral aclamado por unanimidade

O timoneiro dos «tigres», Ilídio Silva, confessou não ter qual a «nenhuma surpresa» na situação financeira que encontrou no clube. Admitiu, entanto, que o Espinho atravessa situações difíceis aludindo ao facto de a directividade «navegar em águas turbulentas». Mas a existência de uma massa associativa diferente de todas as outras, com assinalável «cultura desportiva», garante bases para a realização de um trabalho profícuo. «Somos um clube especial. Só assim se explica que tenham sido somente três treintadores despedidos nos últimos 23 anos. Na sexta-feira noite, apesar das condi-

rações consentâneo com o prestígio do clube», revelou o presidente do Espinho.

Também o presidente da edilidade, José Mota, enalteceu o «esforço dispendido pelos clubes ao investirem na formação dos jovens» apesar de «não competir a essas colectividades, mas sim ao Estado, o desenvolvimento desportivo». Para o autarca espinhense, «não é justo que se tente envenenar a opinião pública contra os clubes de futebol».

Consciente das dificuldades por que o clube tem passado para assegurar apoios destinados à construção do estádio municipal, José Mota mostrou-se convicto de que o «o Espinho merece o apoio do Governo, dado que não é um clube do concelho mas do País». Para comprovar o que havia dito, o edil lembrou os «olímpicos» Mi-

cialmente previsto: o sufrágio (e não tomada de posse como estava mencionado na convocatória) do Conselho Geral. Os sócios mostraram-se favoráveis à criação do conselho, como o demonstra a aclamação por unanimidade que mereceu por parte da assembleia. Trata-se de um órgão consultivo, estatutariamente previsto, que visa apoiar a acção da direcção. A ele pertencem algumas figuras gradadas da cidade de que são exemplos Manuel Violas, José Mota, Orlando Macedo, Joaquim Vasconcelos, Oliveira Maia, Carlos Padrão, Guy Viseu entre muitos outros. A tomada de posse do Conselho Geral ocorreu já na segunda-feira, na sede do clube, tendo sido eleito seu industrial espinhense Manuel Violas.

Sérgio Almeida



Programa de aniversário do Sp. Espinho Emanuel foi a «estrela» mais cintilante de todas

Já se sabia que a presença do popular cançonetista Emanuel não iria deixar indiferente uma larga faixa da população, ansiosa por ouvir o autor do tema «Pimba Pimba». As condições meteorológicas adversas que se fizeram sentir na noite de sexta-feira não foram obstáculo suficiente para quase três mil pessoas que, desafiando as leis do tempo, encheram o mercado do peixe. O espectáculo decorreu conforme o previsto, com muito entusiasmo e animação à mistura.

E como tudo decorreu em ambiente de família, soube-se que Emanuel cobrou ao Sporting de Espinho apenas

metade do «cachet» habitual. Mas Emanuel foi apenas o «cartão de visita» do animado magusto que o Sporting de Espinho levou a efeito no passado dia 10. Às 24 horas, na Praia da Baía, teve lugar uma animada sessão de fogo de artifício, à

qual assistiu uma apreciável multidão.

No domingo, logo pelas 11 horas, celebrou-se na Igreja Matriz de Espinho uma cerimónia religiosa em homenagem aos associados já falecidos.



LABORATÓRIO MODERNO DE ANÁLISES CLÍNICAS DE ESPINHO, LDA

Nova Direcção Técnica : Dr^a Manuela Seoane

Médicos Patologistas Clínicos

Dr. Jorge Garrido
Especialista pela Ordem dos Médicos
Consultor de Patologia Clínica no Hospital N^o Sr^a Saúde, S. Paio de Oleiros

Dr^a Manuela Seoane
Especialista pela Ordem dos Médicos
Assistente Hospitalar de Patologia Clínica no Hospital Dr. Francisco Zagalo, Ovar

Dr. Luís Monteiro
Especialista pela Ordem dos Médicos
Assistente Hospitalar de Patologia Clínica no Hospital Geral Santo António, Porto

Acordos

ACASA
ADSE
ARS (Caixa de Previdência)
Caixa Geral de Depósitos

CTT
Ministério da Justiça
SAMS
SAMS Quadros

Rua 19 N^o 178-1^o Esq • 4500 ESPINHO • Telef. 720807

«Defesa de Espinho» - 3320 - 95/11/16

TRIBUNAL JUDICIAL DA COMARCA DE ESPINHO ANÚNCIO

No dia quatro de Dezembro de mil novecentos e noventa e cinco, pelas 14 horas, no 1º Juízo do Tribunal Judicial da Comarca de Espinho, nos autos de Execução Sumária Nº115/93, que correm seus termos neste Juízo contra o executado MANUEL DE CARVALHO SOUSA, residente na Rua 43, nº 487, 1º Dtº, em Espinho serão postos em PRIMEIRA praça, para serem arrematados ao maior lance oferecido acima do valor indicado nos autos os seguintes bens móveis:

- Uma antena parabólica de marca Philips, com aparelho incorporado, designado "Satelite receiver", marca Grundig, de cor preta;
- Uma televisão marca Song digital comb filter Nican "Trinihou" de cor preta;
- Um vídeo, VHS, marca "Amstraaver - 46000 Mk II, de cor preta;
- Uma mobília de sala em castanho, composta por mesa redonda, estante com três parteleiras, quatro cadeiras;
- Um conjunto de sofás, composto por um grande e 2 pequenos de couro, e
- Um relógio de pendulo, em madeira de castanho.

É fiel depositário dos bens supra indicados o Srº MANUEL DE CARVALHO SOUSA, executado, residente na Rua 43, Nº 487, 1º Dtº, Espinho, o qual é obrigado a mostrar os bens a quem pretenda examiná-los, podendo fixar as horas em que, durante o dia, facultará a sua inspecção.

Espinho, 24 de Outubro de 1995

A Juiz de Direito

as) Paula Fernanda Cadilhe Ribeiro

A Esc. Adjunta

as) Isabel da Conceição Morgado

«Defesa de Espinho» - 3320 - 95/11/16

TRIBUNAL JUDICIAL DA COMARCA DE ESPINHO ANÚNCIO

2ª Publicação

São citados os credores desconhecidos, que gozem de garantia real sobre o(s) bem(s) penhorado(s) à executada para reclamarem, querendo, o pagamento dos respectivos créditos, pelo produto de tais bens, no prazo de DEZ DIAS, depois de decorrida a dilação de VINTE DIAS, que se começará a contar da publicação do 2º. e último anúncio.

EXECUÇÃO Nº 145/95 - 1º JUÍZO.

EXEQUENTE - H. FERREIRA RIBEIRO, Lda

EXECUTADA - EMIMOLDE - Moldes Para Indústria de Plásticos, Lda, com Sede na Avª 1ª de Maio, nº 164 - MARINHA GRANDE.

Espinho, 30 de Maio de 1995

A Juiz de Direito

Paula Fernanda Cadilhe Ribeiro

A Oficial de Justiça

Isabel da Conceição Morgado Carvalho

«Defesa de Espinho» - 3320 - 95/11/16

TRIBUNAL JUDICIAL DA COMARCA DE ESPINHO ANÚNCIO

2ª Publicação

São citados os credores desconhecidos, que gozem de garantia real sobre o(s) bem(s) (parte do recheio do estabelecimento comercial da executada) penhorado(s) ao(s) executado(s) para reclamarem, querendo, o pagamento dos respectivos créditos, pelo produto de tais bens, no prazo de DEZ DIAS, depois de decorrida a dilação de VINTE DIAS, que se começará a contar da data da publicação do 2º e último anúncio.

EXECUÇÃO Sumária Nº 1.683/95 - 2º JUÍZO

EXEQUENTE - DAVID ANDRADE, LDA, com sede na R. 14, nº 1035, Espinho.

EXECUTADA - ANTÓNIO JOSÉ PEREIRA RIBEIRO, contribuinte nº 804.987.017, residente na R. S. Nicolau, Loja 19, Santa Maria da Feira.

Espinho, 18.10.95

A Juiz de Direito,

Isabel Pereira Ramos

O Escrivão Adjunto

(assinatura ilegível)

«Defesa de Espinho» - 3320 - 95/11/16

TRIBUNAL JUDICIAL DA COMARCA DE ESPINHO ANÚNCIO

1ª Publicação

Nos autos de Execução Ordinária n.º 22/95, pendentes no 1º Juízo deste Tribunal Judicial de Espinho, que o exequente Banco Nacional Ultramarino, S.A., com sede na Av.ª 5 de Outubro, 175, 1000 Lisboa, move contra os executados AMADEU SOARES MOUTINHO e mulher GRACINDA PEREIRA DA SILVA, casados no regime de comunhão de adquiridos, actualmente em parte incerta e com última residência conhecida na Rua do Comércio, Lourosa, Santa Maria da Feira, correm éditos de trinta dias, a contar da data da segunda e última publicação do anúncio, citando aqueles executados, para no prazo de dez dias, findo o dos éditos, pagarem solidariamente ao exequente a importância de Esc. 132.241.287\$00, sendo Esc. 130.200.000\$00 de capital, Esc. 1.872.740\$00 de juros vencidos, Esc. 168.547\$00 do imposto de selo, juros vincendos à taxa legal até integral pagamento, custas e condigna procuradoria, derivado da falta de pagamento de duas livranças, ambas subscritas por "Sociedade Nortenha de Cortiças, Ld.ª", sendo uma de Esc. 60.000.000\$00 reduzida no seu montante a Esc. 46.200.000\$00, datada de 19.03.87 e outra de Esc. 84.000.000\$00 datada de 89.06.06, as quais apresentadas a pagamento não foram pagas nas datas dos respectivos vencimentos, nos termos e com os fundamentos constantes da petição inicial, ou no mesmo prazo acima referido nomearem bens à penhora que sejam suficientes para garantia daquela quantia e ainda, das custas da execução, sob pena daquele direito de nomeação se considerar devolvido ao exequente, podendo ainda no mesmo prazo, deduzirem oposição à referida execução.

O duplicado da petição inicial encontra-se neste 1º Juízo à disposição dos citandos.

ESPINHO, 95.10.18

A Juiz de Direito,

a) Paula Fernanda Cadilhe Ribeiro

A Escrivã-Adj.ª,

a) Maria de Fátima Pequito Lourenço

«Defesa de Espinho» - 3320 - 95/11/16

TRIBUNAL JUDICIAL DA COMARCA DE ESPINHO ANÚNCIO

2ª Publicação

A Drª ISABEL PEREIRA RAMOS, Juiz de Direito do 2º Juízo do Tribunal Judicial da Comarca de Espinho.

Faz saber que nos autos de Carta Precatória nº 190/95, vinda da 1ª Secção do 8º Juízo Cível do Porto e extraída dos autos de Execução Ordinária nº 9079, que Credifin-Sociedade Financeira Para Aquisição a Crédito, S.A. move aos executados MANUEL CARVALHO E SOUSA e mulher MARIA EUGÉNIA PINHAL DE BARROS VASCONCELOS SOUSA, foi designado o dia 7 de Dezembro, pelas 9h, 30m, no Tribunal Judicial desta Comarca, para a abertura de propostas de preço superior ao de 280.000\$00, oferecido pela exequente para lhe serem adjudicados diversos móveis e electrodomésticos que constituem o recheio da casa de habitação dos executados.

As pessoas interessadas na compra destes bens podem apresentar as referidas propostas na Secretaria Judicial até àquele momento da abertura.

Espinho, 25 de Outubro de 1995.

A Juiz de Direito,

a) Isabel Pereira Ramos

A escriturária,

a) Paula Ferreira

O trabalho infantil

Nos últimos anos tem vindo a público a existência da exploração de trabalho infantil. Esta situação é, só por si, reveladora da precariedade económica que atinge duramente as famílias de certos meios sociais e as tornam tolerantes com o emprego precoce dos filhos, mas reflecte também o fracasso do sistema escolar e a inoperância do sistema de fiscalização do cumprimento das leis do trabalho.

Cabe ainda notar que o trabalho infantil é uma situação que se reveste de particular gravidade na vida futura das próprias crianças, pois elas ficam privadas das condições propícias ao desenvolvimento da sua personalidade e do acesso a meios de formação; correm o risco de serem submetidas a condições de trabalho e remuneração não protegidas pela lei, ficando, portanto, entregues às arbitrariedades dos empregadores e, além disto, ficam automaticamente excluídas dos sistemas de garantia de emprego, da segurança do trabalho e da Segurança Social.

Não pode, por outro lado, ignorar-se o efeito indirecto do recurso ao trabalho infantil pelo que este representa em termos de pressão, no sentido do embaraço do trabalho humano, reforçando a tendência para a especialização produtiva da economia do trabalho a baixo nível do custo de mão-de-obra.

As condições físicas em que decorrem muitas profissões constituem também, muitas vezes, um atentado à saúde e à segurança dos trabalhadores e reflectem o desrespeito absoluto pelo valor da pessoa e da vida de quem trabalha. Esta situação é demais evidente em trabalhadores de tenra idade, como muitos daqueles que laboram nas inúmeras fábricas de confecções, serralharias, carpintarias e muitas outras da nossa freguesia.

A taxa de acidentes de trabalho é relativamente elevada nas profissões pior remuneradas, e acontece que é muito mais elevada ainda nos casos em que existe empregado um número considerável de crianças. (do grupo) *Passo a Passo*

Debate em S. Félix da Marinha

A Paróquia de S. Félix da Marinha vai realizar no próximo sábado, dia 18, pelas 21h30, no salão paroquial Padre João Moreira, naquela localidade, um colóquio/debate subordinado ao tema "Trabalho Infantil".

Eis o programa:

Às 21h30, recepção aos convidados; 21h35, início dos trabalhos com uma análise sócio-económica do trabalho infantil, pela socióloga drª Carla Alves; enquadramento jurídico-penal do trabalho infantil, pela advogada, drª Fernanda Ribeiro; implicações no amadurecimento psicológico infantil, pelo psicólogo, dr. Vítor Reis; sequelas físicas na adolescência, pelo pediatra, dr. Joaquim Barbosa; posição da Igreja face ao trabalho infantil, pelo padre José Torres Maia. Às 23h15, debate.

VENDE-SE T2+1

S. Félix da Marinha, a 2 minutos de Espinho.
Com 2 lugares de garagem.

Telefs: 722734 - 723119

ELVIRA SILVA

Especialista de dermatologia
e venereologia
(doenças da pele)

CONSULTÓRIO: Rua 11, n.º 746
Telef. 72 34 67

Santa Casa da Misericórdia de Espinho EDITAL

ASSEMBLEIA GERAL ORDINÁRIA

São convocados, nos termos do artigo 31º do Compromisso na sua vigente redacção, os Irmãos da SANTA CASA DA MISERICÓRDIA DE ESPINHO para a Assembleia Geral Ordinária que terá lugar no próximo dia 25 de Novembro pelas 10 horas no Salão Polivalente do Lar de Idosos, situado em Pedregais - Anta - Espinho, com a seguinte:

ORDEM DE TRABALHOS

1 - Discussão e aprovação do Plano de Actividades e Orçamento para 1996.

2 - Discussão de qualquer outro assunto de interesse para a Instituição.

Nota: A Assembleia Geral iniciará os trabalhos uma hora depois, deliberando com os Irmãos presentes, se à hora designada para o início não estiver presente a maioria dos Irmãos inscritos, conforme determina o artigo 29º do Compromisso nos termos Estatutários.

Esta Convocatória é tornada Pública por anúncios em dois Jornais e Editais afixados na Sede e outros de acesso Público. Espinho, 10 de Novembro de 1995.

O Presidente da Assembleia Geral,
Edgar Alves Ferreira

Em Silvalde

Fábrica de produtos químicos foi alvo de grande incêndio

Na sexta feira passada, dia 10, pelas 19h30, deflagrou um grande incêndio numa fábrica de produtos químicos, em Silvalde, na Rua dos Loureiros.

Trata-se da firma A. Moreira, de Alberto Fernando Tavares Moreira.

O sinistro, que segundo os bombeiros teve causas desconhecidas foi extinto às 22h30. Ocorreram ao incêndio as corporações dos "Voluntários de Espinho" e "Espinhenses", respectivamente com seis viaturas e 31 homens, e quatro viaturas e 24 homens, bem como os Bombeiros Voluntários de Esmoriz.

Os prejuízos são avultados e o armazém ficou parcialmente destruído.

Os bombeiros evitaram que o fogo se propagasse a habitações e à fábrica de tapetes do Passos, que recentemente havia sido alvo de um grande incêndio.

As ruas foram imediatamente cortadas ao trânsito pela Polícia de Segurança Pública, que mais uma vez teve um papel importantíssimo no auxílio ao trabalho dos "soldados da paz".

Mais um incêndio na Ponte de Anta!

Num apartamento, no



Foto VITOR LANCHETA

Bairro da Ponte de Anta, no passado dia 12, pelas 3h45 deflagrou um incêndio.

As causas prováveis do sinistro deverá ter sido um curto-circuito.

Um dos quartos do apartamento ficou completamente destruído e os

fumos provocaram alguns estragos nos restantes compartimentos da habitação.

Os Bombeiros Voluntários Espinhenses, e os "Voluntários de Espinho" deram o fogo por extinto cerca das 4h20.

Tentou agredir um agente da PSP no Hospital de Espinho

Um homem de 38 anos, solteiro, desempregado, residente em Espinho, foi detido pela PSP por ter tentado agredir um dos seus agentes, em pleno Hospital.

O detido, momentos antes da intervenção da autoridade havia provocado vários distúrbios no Hospital Distrital de Espinho, motivo pelo qual foi solicitada a intervenção da Polícia.

Na semana que passou, a Polícia de Segurança Pública (PSP) de Espinho deteve ainda um homem, com 22 anos de idade, solteiro, empregado de mesa, residente em Espinho, por conduzir um ciclomotor sob a influência do álcool no sangue, acusando uma taxa de 1,61 g/l.

A PSP recuperou ainda um velocípede com motor, no valor de 60.000 escudos que momentos antes havia sido furtado.

Na esquadra da PSP foram apresentadas duas queixas: uma contra um homem residente em Cortegaça, por este ter emitido um cheque sem cobertura no valor de 3.813.000\$00; outra contra um indivíduo de Famalicão por emissão de um cheque bancário com quantia falsificada: de 15.000\$00 para 3.500.000\$00.

No domingo Colheita de sangue em Guetim

O Instituto Português do Sangue, em colaboração com o Lions Clube de Espinho/Leo, a Federação dos Dadores de Sangue de Portugal, Centro Paroquial de Guetim e Centro de Saúde de Espinho vai realizar no próximo

domingo, dia 19, entre as 9 horas e as 12h30, no salão paroquial daquela freguesia, uma colheita de sangue.

Poderão dar sangue todas as pessoas com idades compreendidas entre os 18 e os 65 anos.

Gabinete de Radiologia de Espinho

DR. JORGE NUNES DE MATOS
DR.ª MARIA DO CARMO VASCONCELOS
Médicos especialistas — Raios X — Ecografia - Mamografia

Consultório: Rua 20 n.º 1436 r/c Dt.º • Telef. 721975
Horário: das 09h00 às 12h00 e das 14h00 às 18h00



PLÁTANO

MARIA DO ROSÁRIO BELO ZENHA
FLORES - DECORAÇÃO
SECÇÃO DE NATAL
NA CAVE DO ESTABELECIMENTO
Rua 14, n.º 756 - Telef. 724847
4500 ESPINHO - Portugal

Dr. Vitor Hugo

MÉDICO DENTISTA

SAMS - S. QUADROS - C.G.D. - ACASA - P.S.P.

Rua 19 n.º 342 - 1.ª Sala 4 - Telef. 731 27 70
ESPINHO

Salvé 19/11/95

Joaquim Loureiro

Sua esposa, filhos e netos, na passagem do seu 70.º aniversário vêm desejar-lhe muitas felicidades e, que esta data se repita por muitos e bons anos.



Salvé 16/11/95

Adriana Filipa

Seus pais, irmão e avó, na passagem das suas 5 primaveras vêm, por este meio, desejar-lhe muitas felicidades e que esta data se repita por muitos e bons anos. Muitos Beijinhos



S. Martinho de Anta - a tradição cumpriu-se!

A tradição reza que no S. Martinho, as castanhas e o vinho, são o prato forte. Reza também a voz do povo, que no S. Martinho, chega um calor, perfeitamente desenquadrado da época do ano que atravessamos. Mas, não foi o caso. As castanhas e o vinho, cumpriram a tradição, mas o tempo, nem por isso ajudou a festa...

Mas o povo, alheio às condições atmosféricas quis festejar mais um S. Martinho!

Anta, dentro do nosso concelho, é a freguesia que mais tradições tem nestes festejos. Um pouco por toda a parte as tais castanhas e o vinho lá estiveram, mas... a procissão foi, de facto, o ponto alto...

Magusto do Fungagá foi um sucesso!

O infantário Fungagá realizou na tarde do passado domingo, a sua festa de S. Martinho, juntando nas suas instalações cerca de 100 pessoas (crianças, pais e familiares dos seus alunos).

A iniciativa vem na sequência da política introduzida pelas responsáveis, de abrir a escola ao meio familiar, "obrigando" os pais e encarregados de educação a participar na educação escolar dos seus filhos.

Tratou-se de uma festa tradicional de S. Martinho, com muitas castanhas, fogueiras, muita brincadeira, e sem vinho. Os diversos familiares dos alunos, tiveram assim a oportunidade de se conhecerem mutuamente, e alguns, até, de



verificarem "in-loco" as excelentes condições de trabalho do Fungagá. Os miúdos, depois de tantas castanhas que comeram, acabaram todos enfarruscados, com cinzas, tal como manda a tradição.

As educadoras deste infantário pretendem não ser os únicos agentes educativos para tal, temos de contar com a ajuda dos pais, formando assim uma grande equipa.

Quanto a novas iniciativas do género... Serão ponderadas e planeadas juntamente com os pais. Todas as ideias serão bem acolhidas - disse-nos uma das educadoras responsáveis, que nos garantiu ter havido até agora uma grande participação e compreensão dos familiares dos alunos, o que tem gerado um espírito de grande confiança e um entusiasmo no trabalho que estamos a desenvolver.

Muitas castanhas e sumos no magusto da escola nº1

No passado sábado, realizou-se na escola nº1 de Espinho, a festa de S. Martinho.

O tempo estava chuvoso, mas apesar disso, todas as crianças levaram castanhas. Foi uma alegria. Algumas turmas até cantaram!

A escola recebeu as visitas de Carlos Cruz e de Sancebas, aos quais ficámos muito gratos. As crianças apreciaram os desenhos de Carlos Cruz, realizador e produtor de cinema de animação (o anúncio do Nesquik, da televisão foi feito por ele), e também ouviram com atenção os sons do acordeão de Sancebas, que muito animou a nossa festa.

No final, todos comeram castanhas assadas e beberam sumo para comemorar o magusto.

Tiago Filipe - 3.º ano

ANÚNCIOS

ADVOGADOS

DUARTE FILIPE VIEIRA-ADVOGADO. Escritório: Rua 19 n. 342 - 3.º sala 33 - Espinho. Telef: 731 40 06.

Dr. FERNANDO GUIMARÃES-Telef: (02) 731 34 95 - Rua 19 n. 927 - 4500 Espinho.

ALUGUÉIS

ALUGAM-SE QUARTOS C/ casa de banho privativa, c/ cozinha, pequeno almoço, tratamento de roupa e garagem. Telef: 72 00 02 ou 72 89 72.

ALUGO APARTAMENTOS T0, T1, T2 E T3. Totalmente equipados. TV Satélite, telefone, garagens, limpezas. Rua 62 n.º 156. Telef: 7310851/2. Fax: 7310853.

APARTAMENTO NO JUNCAL T2+1. Telef: 782 82 44 e 731 24 00.

HABITAÇÃO TIPO T1-Em Anta a 3 Km do centro desta cidade de Espinho. Trata o próprio. Telef: 72 77 35.

LOJA PARA COMÉRCIO OU ESCRITÓRIO. Boa montra. Casa de banho. Baixa de Espinho. Telef: 762 57 36.

2 QUARTOS, FRENTE AO Liceu Manuel Laranjeira, faz frente Rua Igreja Anta n.º 568 c/ garagem. Telef: 744 31 85.

ALUGA-SE TEMPORARIAMENTE ÓPTIMO APARTAMENTO, totalmente equipado. Telefone 744 32 51 durante a semana. Telefone 72 38 08 aos fins de semana.

CASA EM ESPINHO, mobilada e equipada, aluga-se temporariamente.

Telef: 72 17 07.

APARTAMENTO T3 EM ESPINHO. Angulo Rua 21 c/ 28. Telef: 72 25 37.

ARRENDA-SE NO EDIFÍCIO PALMEIRAS, Rua 8, a loja 14. Contactar pelo telef: 72 09 11 das 10 às 12 horas e das 15 às 17 horas.

SALAS C/ 30 E 60M2 NO CENTRO DE ESPINHO. Contactar Telef: 72 67 93 das 9 às 20h e 731 13 74 das 20 às 23 horas.

CASA C/ Quarto bom, sala e cozinha grande. Telef: 72 28 08.

BOA MESA

A VARINA-Restaurante, peixe e marisco, sempre fresco. Aberto todos os dias. Rua 2 n.º 1269 - Telef: 72 46 30 - Espinho.

COMPRAS

COMPRA-SE ANTIGUIDADES-VELHARIAS E COISAS USADAS. Telef: 7314393 c/ atendedor de chamadas. Deixe a sua mensagem.

ENSINO

GABINETE DE APOIO EDUCATIVO ESPECIAL-Desenvolvimento da linguagem, expressão e comunicação. José Ilídio V. Pereira-Edifício Solverde n. 2 - 1.º dt. - Anta - Espinho. Telef: 72 36 39.

MÉDICOS

Dr. JOAQUIM FERREIRA MENDES-Médico especialista em ouvidos, garganta e nariz. Clínica geral. Rua 9 n. 295-2.º Esq. - Telef: 72 17 10.

OFERECE-SE

MENINA C/ 12.º ANO, curso de informática, nível de utilizador, curso de dactilografia, frequência de um curso secretariado. Inglês falado e escrito. Contactar telef: 72 30 64 das 20 às 22

horas. Disponibilidade imediata.

SENHORA OFERECE-SE PARA PASSAR A FERRO. Telef: 72 79 99 - D.ª Ana.

JOVEM C/ O 12.º ANO. Curso de contabilidade e gestão. Conhecimentos gerais de contabilidade e Informática. Oferece-se para emprego compatível. Telef: 02-753 26 40.

GABINETE TÉCNICO ESPECIALIZADO EM: Contabilidade-Fiscalidade-Informática-Recuperação-Auditoria-Organização. Telef: (02)306599-7125249-0936 632382.

PASSA-SE

ESTABELECI MENTO DE MERCERIA E VINHOS-C/ residência. Renda barata. Angulo das Ruas 7 e 18. Telef: 72 16 77.

LOJA DE MÓVEIS-Av.ª 24. Renda barata. Telef: 72 03 06 ou 711 24 81.

SALÃO DE CABELEIREIRA - Centro de Espinho. Telef: 72 31 60 ou 72 65 62.

QUER SER PROPRIETARIA DE UM CENTRO DE ESTÉTICA e ginástica passiva no centro de Espinho? Telef: 72 32 24 ou 72 37 29.

PRECISA-SE

COMPANHIA DE TECNOLOGIAS

DE PONTA procura pessoas dotadas de dinâmica empresarial, full-time ou part-time, para marcar entrevistas. Telef: 056-754273 ou 0931-571698.

TEM FARO PARA OS NEGÓCIOS? Sabia que foi lançada uma nova marca exclusiva, com rótulo parisiense pelo que necessitamos de Distribuidores Independentes em part-time? Possibilidade de bónus e comissões elevadas. Telef: 056-754273 ou 0931-571698.

INSATISFEITO! Um bom rendimento em part-time, sem comprometer a sua ocupação de tempo inteiro? NECESSITAMOS DAS PESSOAS CERTAS JÁ EM TODO O PAÍS. Tel. 056-753254 e 0931-293461.

SERVICÓS

VITOR LANCHAPassagem para o nosso sistema cassetes de vídeo que lhe enviem do estrangeiro. Passamos para vídeo filmes super 8m/m. Trabalhos em vídeo para amadores, qualquer formato. Todo o tipo de reportagens. Contactos: Bip Alfanumérico-094-3508041. Deixe só o nome e o n.º de telefone ou Telef: (02) 72 53 44 (24H). SERVIÇO PROFISSIONAL-VITOR LANCHA-ESPINHO.

VENDAS

ESPINHO: T2 EM CONSTRUÇÃO, BEM LOCALIZADOS C/ EXCELENTES ACABAMENTOS! O PRES-

TIGIO DO CONSTRUTOR É GARANTIA DE VENDA! DESDE 13.500C. DECIDA-SE JÁ! NORTALGARVE de Isidro Fontes Mota. LIC.ª N.º 483-AMI. Telef: (02) 731 02 56.

ESPINHO: T3 bem localizado, c/ garagem individual e arrumos. SOMENTE 16.000C. NORTALGARVE de Isidro Fontes Mota. LIC.ª N.º 483-AMI. Telef: (02) 731 02 57.

ESPINHO: T4 RECUADO, c/ 170m2+ terraço e varanda. 27.000c. NORTALGARVE de Isidro Fontes Mota. LIC.ª N.º 483-AMI. Telef: (02) 731 02 56.

APARTAMENTOS NA RUA 14 c/ Rua 37 e na Rua 8. Telef: 732 20 36.

GARAGEM FECHADA na Rua 19 e 30. Telef: 732 20 36.

VENDE-SE OU ALUGA-SE ESCRITÓRIOS no Edifício S. Pedro-Espinho. Telef: 732 20 36.

TERRENO URBANIZAÇÃO DO ENGENHO VELHO a 5 minutos do centro de Espinho, 720m2. Telef: 72 19 82.

LOJA C/ 33M2. C/ casa de banho. Boa montra. Na baixa de Espinho. Telef: 7625736 (aceito permuta).

EQUIPAMENTO PARA HOTELARIA. Contactar Telef: 02-721817.

VENDE-SE T2- bons acabamentos c/ 94m2, lugar de garagem e arrumos. Rua 38. Telef: 725836.

1 IMPRESSORA SEIKOSHA SL 150-24 AGULHAS A3/A4 SEM USO 70.000\$00. Dá-se facilidades de pagamento, c/ oferta caixa papel A3, CONTACTAR 7313829 OU 0931-295843.

VIVENDA-ESPINHO-Contactar: Mediadora Imobiliária de Espinho de Manuel Pinto Oliveira. Lic. 1840 AMI. Telef: 7314357 - 724322 - Telemovel 0931-536878.

T2 RECUADO ESPINHO-Com terraço com vistas para o mar, 2 W.C., BOAS ÁREAS. Preço: 12.500Ct. Tel: 783 00 42. Paulo Sérgio-Propriedades-Lic.ª 824 - AMI.

T3 ESPINHO-Rua 19, com garagem, excelentes áreas. Só 16.000Ct. Tel: 783 00 42. Paulo Sérgio-Propriedades-Lic.ª 824 - AMI.

TERRENO A ESPINHO-Para construção de moradia de 4 frentes, com 810m2. Preço: 8.500Ct. Tel: 783 00 42. Paulo Sérgio-Propriedades-Lic.ª 824-AMI.

T3 DÚPLEX ESPINHO-Novo, com garagem, apartamento de luxo - 23.500 Ct. Tel: 783 00 42. Paulo Sérgio-Propriedades - Lic.ª 824-AMI.



CASA DOS CEREAIS

Vem, por este meio, reconhecidamente, agradecer a todas as pessoas que tomaram parte no funeral da **Sr.ª D. Rosa Alves da Silva**, esposa do proprietário, **Sr. Joaquim Alves de Oliveira**, ou que de outro modo manifestaram pesar e participar que, segunda feira, dia 20, pelas 19 horas, se celebra missa de 7º dia na Igreja Matriz de Espinho, pelo que reitera o agradecimento a quantos participarem nesta Eucaristia.
Espinho, 16 de Novembro de 1995

Funerária N.ª Sr.ª D'Ajuda - Sancebas & Luís Alves - Rua 20 Nº 887 - Espinho - Telef. 72 51 29



Valdemar de Castro Brandão

MISSA DO 11º ANIVERSÁRIO

Sua mulher e filhos vêm, por este meio comunicar que mandam celebrar missa por alma do saudoso extinto, dia 19, domingo, pelas 19 horas, na Igreja Matriz de Espinho. Desde já agradecem a quem possa comparecer.



Joaquim Pereira de Sousa

Recordando o dia do seu aniversário com saudade, a sua mãe e irmã mandam celebrar missa por sua alma, no dia 19, domingo, pelas 10h15, na Igreja Paroquial de Silvalde. Antecipadamente agradecem a quem possa comparecer.



Agostinho de Sousa Ferreira

MISSA DO 18º ANIVERSÁRIO

Com grande saudade, sua esposa, filhos e restante família vêm, por este ÚNICO MEIO, comunicar que a missa do 18º aniversário do falecimento do saudoso extinto, será celebrada dia 22, quarta feira, pelas 8 horas, na Igreja Matriz de Espinho, agradecendo desde já a todas as pessoas que possam comparecer.



D.ª Rosa Alves da Silva

AGRADECIMENTO E MISSA DE 7º DIA

Seu marido, filhos, nora, genro, netos, bisneta e restante família vêm, por este meio, sensibilizados, agradecer às pessoas que tomaram parte no funeral do seu ente querido, ou que de outro modo manifestaram pesar e participar que, segunda feira, dia 20, pelas 19 horas, se celebra missa de 7º dia na Igreja Matriz de Espinho, pelo que tornam extensivo o agradecimento a quantos participarem em tão piedoso acto.

Espinho, 16 de Novembro de 1995.

Joaquim Alves de Oliveira - marido
Valdemar Joaquim Alves de Oliveira - filho
António Alves de Oliveira - filho
D. Maria Alzira Alves de Oliveira Domingues - filha
D. Maria Angelina dos Santos Gomes Oliveira - nora
Joaquim de Oliveira Domingues - Genro

D. Rosa Maria Pinto Meneses de Oliveira dos Reis - neta
Sandra Isabel Pinto Meneses de Oliveira - neta
Fátima Alzira Gomes de Oliveira - neta
Jorge Paulo Guimarães dos Reis - neto
Selma Filipa Oliveira dos Reis - bisneta



Funerária N.ª Sr.ª D'Ajuda - Sancebas & Luís Alves - Rua 20 Nº 887 - Espinho - Telef. 72 51 29

Académica-Espinho para a "Taça" Adelino Teixeira: "jogo especial com resultado imprevisível!"

Penso que foi uma agradável surpresa, o facto de nos ter calhado em sorteio a equipa da Académica de Coimbra. Não foi nem o jogo mais fácil, nem o mais difícil, mas nós estamos preparados para tudo, respondeu o treinador do Sporting Clube de Espinho, Adelino Teixeira, quando lhe pedimos uma reacção ao sorteio da quarta eliminatória da Taça de Portugal.

O Sporting Clube de Espinho irá defrontar no próximo dia 3 de Dezembro, na cidade estudante, a turma da Académica de Coimbra e o "timoneiro" dos "tigres" não esconde o favoritismo do seu adversário - só pelo facto de jogar em casa. Para Adelino Teixeira, os encontros entre equipas da divisão de honra são sempre muito equilibrados, no entanto, como é um jogo muito especial o resultado é imprevisível. Recorde-se a excelente car-

reira que o Espinho vem a realizar quer na Taça de Portugal, quer no campeonato, embora por tradição, em Coimbra, os resultados não lhe sejam lá muito favoráveis.

O treinador espinhense diz que não vou em tradições e todos nós estamos empenhados em lutar e inverter essas tradições.

Para já, o grupo de trabalho está já a pensar no campeonato, que retoma o seu caminho no próximo fim de semana. Os "tigres" recebem, no domingo, às 15 horas, a turma do Paços de Ferreira.

Adelino Teixeira diz que o único senão, para já, é o facto de não poder contar com o Filó, por castigo da Liga.

Segundo o técnico dos espinhenses, o Espinho-Paços de Ferreira é sempre um convite ao bom espectáculo, e para que tal se concretize, só espero que as condições atmosféricas sejam favoráveis.

Futebol juvenil

Jornada de "brilhantes" empates

A equipa de juniores do Sporting Clube de Espinho, conseguiu travar o ímpeto do Futebol Clube do Porto, com um empate a duas bolas, em jogo disputado no campo municipal de Cassufas.

Tratou-se de um encontro do campeonato nacional de juniores A e o líder, foi mesmo travado pelos pupilos de Manuel Gomes, que demonstraram que a sua classificação não corresponde ao real valor do conjunto.

Com este empate o Sporting de Espinho ocupa a oitávia posição da tabela classificativa e terá de defrontar no sábado, em Paranhos, a turma do Salgueiros.

Os juvenis "tigres", envolvidos no campeonato nacional de juniores B, empataram em San-

ta Maria da Feira, com o Feirense, 0-0.

Os "tigrezinhos" continuam a ocupar a terceira posição da tabela classificativa, bem acima de clubes com larga tradição no futebol juvenil, e abaixo do Futebol Clube do Porto e Boavista.

No próximo encontro, os jovens espinhenses defrontarão, em Cassufas (domingo às 11 horas), a turma do Vale de Azo-

res. Os iniciados, também empataram em Lamego, frente aos Cracks, a zero bolas, mantendo-se na antepenúltima posição da tabela classificativa do campeonato nacional de juniores C.

Os jovens jogadores do Sporting de Espinho, no domingo, às 11 horas, irão a Cinfães, defrontar a turma local.

Feito histórico do voleibol nacional

Maia e Brenha apurados para Atlanta!

Quando todos esperavam que a questão do apuramento ficasse unicamente resolvida nas duas últimas eliminatórias, eis que a dupla espinhense Miguel Maia e João Brenha colocou um ponto final nas dúvidas que ainda subsistiam carimbando de imediato o passaporte para os Jogos Olímpicos de Atlanta.

Para surpresa geral, a dupla Maia/Brenha logrou atingir as meias-finais da mais recente eliminatória dos «World Series», disputada em Porto Rico. Os espinhenses derrotaram alguns dos mais cotados jogadores mundiais, merecendo especial realce a vitória sobre a dupla norueguesa detentora do primeiro lugar. A equipa portuguesa ainda encontrou forças para levar de vencida a oitava dupla da hierarquia mundial, constituída por André Gomes e Carlos Alemão, por 15-8. Pelo caminho, Maia e Brenha venceram as duplas oriundas do Canadá e Alemanha.

Fortemente apoiados pelo público local, os portugueses defrontaram na meia-final a dupla profissional norte-americana Fontimoana/Whitmarsh e só por manifesta infelicidade perderam a contenda. Depois de terem estado a vencer por 13/12, Miguel Maia e João Brenha não conseguiram evitar a recuperação dos americanos que acabariam por vencer por 15-13.

No jogo de apuramento do terceiro e quarto lugares, a dupla

Maia/Brenha exibiu-se bastante abaixo das suas potencialidades, motivo pelo qual os seus adversários - Sinjin Smith e Carl Henkel - venceram facilmente, em 33 minutos, por 15-4.

Com a notável performance alcançada, os espinhenses concretizaram um sonho que estaria fora das previsões de muitos: a qualificação para os Jogos Olímpicos de Atlanta, a disputar já no próximo ano, nos quais a variante de voleibol de praia assume-se como modalidade de exibição.

Maia e Brenha necessitam agora de angariar importantes suportes financeiros para assegurar uma preparação eficaz para a prova - neste momento apenas detêm o apoio da empresa Solverde - tendo já sido encetados uma série de contactos no sentido de a Expo-98 apoiar ao mais alto nível a melhor dupla nacional.

Homenagem à dupla campeã na forja

O presidente da Câmara de Espinho congratulou-se pela brilhante actuação da dupla espinhense por terras portoriquenhas. Em consequência do apuramento para as olimpíadas de Atlanta, o autarca espinhense vai propor, em momento oportuno, uma homenagem à respectiva dupla «que tem vindo a prestigiar o nome Portugal e de Espinho».

Em ginástica rítmica desportiva

Académica de Espinho é vice-campeã de minis

A equipa de minis de ginástica rítmica desportiva da Associação Académica de Espinho, sagrou-se no passado domingo, vice-campeã nacional, no campeonato nacional de conjuntos que decorreu no pavilhão municipal de Loures.

As espinhenses acabaram por ser a grande surpresa da prova, visto as grandes favoritas serem o Sport Algés e Dafundo e o Ginásio Clube de Santo Tirso,

que acabou por vencer a prova.

A partir de agora começa a preparação individual das atletas para a época que irá terminar em Julho do próximo ano.

Este trabalho desenvolvido pelo clube do Mocho e pelas professoras Catarina Leandro e Ana Isabel Cardoso irá dar mais frutos na próxima temporada e está no pensamento das responsáveis "lutar pelo título nacional".

Voleibol

"Tigres" e academistas venceram adversários

A equipa de voleibol da Associação Académica de Espinho venceu o Nacional de Ginástica por 3-2 (11-15, 15-12, 15-6, 12-15 e 15-12), arrecadando assim a sua segunda vitória no campeonato nacional da modalidade.

Quanto ao Sporting Clube de Espinho, as dificuldades em ultrapassar o seu adversário, o Machico, foram praticamente nulas. Mesmo sem Miguel Maia e João Brenha, os "tigres" mostraram porque estão a liderar o campeonato. Venceram por 3-0 (15-3, 15-7 e 15-12).

Futsal

Novasemente isolada no comando

A Novasemente prossegue a sua campanha vitoriosa no campeonato nacional de futsal da 2ª divisão. No fim de semana, no pavilhão de S. Paio de Oleiros, a Novasemente venceu a formação do Água Viva por 4-2.

Fruto da dinâmica que imprimiu na partida, a equipa de Esmojães chegou ao intervalo a vencer por 2-0. No último período de jogo, a

Novasemente consentiu o empate mas nos derradeiros cinco minutos a formação orientada pelo conhecido Seninho impôs a sua superioridade, o que lhe permite o comando destacado da prova.

Cinco inicial - Rui Belo, Simões (2), Marco, Neca (1) e Paulo Rui (1).

Suplentes - Patela, Luís, Bessa e Toni.

Hóquei em patins

Académica em alta

Depois de um começo algo atribulado, com a cedência de duas derrotas inesperadas, a Académica de Espinho dá mostras de uma acentuada melhoria de uma forma. No sábado, os academistas venceram o H.C. Marco por 5-2 e viram a equipa subir uns furos na tabela classificativa.

No sábado, pelas 21 horas, a Académica de Espinho recebe a formação da Escola Livre.

Os juniores tiveram uma jornada algo infeliz em virtude da

derrota, por 7-4, consentida diante do Fânzeres. Por suas vez, os juvenis venceram ambos os adversários que se lhes depararam pela frente, começando por infligir uma pesada derrota por 8-2 ao Fânzeres, ao que se seguiu o triunfo tangencial frente ao Gulpilhares.

Os infantis prosseguiram a boa campanha com uma vitória por 4-1 sobre o Vila Pouca de Aguiar, ao passo que a equipa feminina perdeu por 3-2, em casa, com a Juventude Pacense.

LOJA DE FÁBRICA

Transparente
ACRÍLICOS

- Executamos todo o tipo de trabalho em acrílico.
- Peças de mobiliário, Acessório WC
- Expositores para montras
- Vitruines para estabelecimentos comerciais
- Vários tipos de peças para decoração
- Todo o tipo de peças por encomenda

Rua 14, nº 608 - Telef. 731 33 51 - ESPINHO



AERO-CLUBE DA COSTA VERDE

CONVOCATÓRIA

Nos termos do N.º 1 do Art.º 19.º e Art.º 33.º dos Estatutos, em nome do Presidente da Mesa da Assembleia Geral, convoco todos os Sócios, a reunirem-se na Sede, no dia 24 de Novembro de 1995, pelas 20,30 horas, em Assembleia Geral Extraordinária, com a seguinte ordem de trabalhos:

- 1 - Leitura, discussão e aprovação da Acta da Assembleia Geral anterior.
- 2 - Análise do recurso interposto pelo Sr. Joaquim da Silva Lucas, referente à decisão de sua demissão tomada pela Direcção.
- 3 - Meia hora de debate de problemas genéricos de interesse para o Clube.

Nos termos dos N.os 1, 2 e 3 do Art.º 34.º dos Estatutos, a Assembleia funcionará em segunda convocatória, uma hora mais tarde, com qualquer número de sócios.

O Secretário em Exercício,
José Pinhal

Óptica MOREIRA

Gerência:
MARIA DE LURDES
(Ex funcionária Óptica Nunes)

- Marcação de consultas de oftalmologia.
- Produtos de limpeza p/ lentes de contacto
- Lentes de contacto
- Somos fornecedores de toda a assistência social

R. 27 N.º 700 - 4500 ESPINHO - TEL. 723806

ESMORIZ

Dr.ª Carla Santiago e Dr. Luís Matos
CLINICA DE MEDICINA DENTÁRIA

Cirurgia - Odontopediatria - Dentisteria - Prótese
Prótese fixa - Endodontia - Parodontologia

Av.ª da Praia - Edifício Panorama, 205 - Sala P
(em frente ao cinema) - 3885 Esmoriz

2.ª a 6.ª e Sáb. manhã - Convenções: ADSE; C.G.D.;
Telefone, 056-755400

Badminton

João Artur e Arlindo Carvalho vencem o "Stella Maris"

No passado fim de semana, disputaram-se em Peniche os XV Campeonatos do Clube Stella Maris, em badminton, prova a contar para o "ranking" nacional.

Os atletas do Centro Desportivo de Espinho, João Artur e Arlindo Carvalho estiveram imparáveis, derrotando todos os seus adversários por larga margem, na variante de pares-homens, sagrando-se vencedores da referida prova. É de salientar também a óptima participação destes dois atletas na vertente de singulares, onde obtiveram, respectivamente, o 3º e 4º lugar.

O grande objectivo de João Artur e de Arlindo Carvalho é a conquista do título nacional absoluto.

A próxima participação dos dois atletas será em Lagoa, no Algarve, a 9 e 10 de Dezembro.



Turno D - Quinta-feira, Higiene, Rua 19, nº 293; sexta-feira, Grande Farmácia, Rua 8, nº 1025; Sábado, Conceição, Rua S. Tiago, nº 709, Silvalde; domingo, Teixeira, Centro Comercial Solverde/1, Avenida 8; segunda-feira, Santos, Rua 19, nº 263; terça-feira, Paiva, Rua 19, nº 319; quarta-feira, Higiene, Rua 19, nº 293.

RGA
RÁDIO GLOBO AZUL
ESPINHO

Em ESPINHO ouça o seu
NOTICIÁRIO REGIONAL

92.0 FM

na
RÁDIO GLOBO AZUL!!!

RUA 14 N.º 648 - 3.º
4500 ESPINHO

Seg. a Sex. 12h e 18h 92.0 FM

MÉDICOS DENTISTAS

**JORGE FERREIRA
BRUNO MORRIS**

SAMS, ADSE, CGD

Telefone, 728693

Edifício S. Pedro - Sala W - Rua 23, n.º 174

**BANCO
PRIVADO**

PRETENDE ADMITIR

EMPREGADOS BANCÁRIOS

REQUISITOS:

- Idade até 35 anos
- 11º ano de escolaridade (mínimo)
- Experiência bancária em serviços de balcão ou como gestor de contas
- Dinamismo, empenhamento, sentido comercial, bom relacionamento humano.

LOCAL DE TRABALHO: ESPINHO

Resposta com "curriculum" detalhado ao apartado 2010, ref DRH/19/95, 1101 Lisboa Codex, indicando ordenado pretendido e referências abonatórias.

I Encontro de Patins em Linha

300 jovens estiveram presentes na modalidade "que está a dar"

Três centenas de jovens estudantes animaram de forma entusiástica e participativa o "I Encontro de Patins em Linha" que, devido às adversas condições atmosféricas, foi transferido da Avenida 8 (junto ao Casino Solverde) para o pavilhão da Escola Secundária Dr. Manuel Laranjeira.

Este encontro (não competitivo) transformou-se numa exibição da classe de saltos da "Manuel Laranjeira" e foi seguido de outra exibição, mas de "street hoquey", culminando com uma prova de velocidade.

Os professores responsáveis por esta louvável iniciativa foram, Jorge Teixeira e Artur Jorge Quaresma, que reuniram os indispensáveis apoios e patrocínios da Câmara Municipal de Espinho, do Centro da Área Educativa de Entre Douro e Vouga (CAE) representado pelos professores Gonçalves e Morgado; da UNICER, Roller Blade (cujo representante desta marca de patins em linha é o eng.º Carlos Santos) e da Discoteca Dacasca, em Cortegaça, onde decorreu a

feita de encerramento deste dia inesquecível, para a nova modalidade.

Para o professor Jorge Teixeira este desporto radical «é uma prática informal dentro das práticas desportivas generalizadas e hoje já temos

feitos com o apoio que a comunicação social também já começa a dedicar aos patins em linha e salientaram que «apesar do S. Martinho não ter estado connosco nas condições relativas ao estado do tempo, pudemos contar com

idade, aos fins de semana. De salientar que o clube foi fundado em Outubro de 1994 e que tem contado ainda com o apoio incondicional do conselho directivo da escola e da Junta de Freguesia de Espinho que, conjun-



em Espinho mais miúdos a fazer patins em linha que a jogar voleibol ou futebol».

Após este encontro os responsáveis sentiram-se satis-

meia centena de jovens do "Liceu de Espinho", e mais duas centenas e meia oriundos de S. João da Madeira, Cortegaça e Porto».

Ficamos a saber que o número de alunos em actividade na "Manuel Laranjeira" já vai nos 64 inscritos, de ambos os sexos e que o clube funciona três vezes por semana, repartidas pela iniciação, à segunda-feira, classe de exibição, à terça-feira, e outras variantes desta moda-

tamente com a "Roller Blade", prometeram tudo fazer para apoiar a juventude na prática desportiva, apoio que contou com a presença da RTP e que neste próximo domingo, no programa "Sem Limites", irá transmitir os pontos altos deste encontro, que fazemos votos para que não seja o primeiro nem o último, pois a juventude já disse o que quer e "patins em linha é o que está a dar".

Paulo Pinto

PASSA-SE

Loja no Centro da Cidade

Localização: Excelente (Próxima da CGD)
C/ ou S/ Recheio; Área: 130 m; Renda 20 C.
Dá para qualquer ramo. Bom preço!

Telef. 72 66 70 (horário de expediente)

ALUGA-SE OU VENDE-SE ESTABELECIMENTO

C/ 100 m2 de área
+ 50 m2 de cave e 60 de logradouro
Rua 30 nº 600

Telef. 72 03 25 / 977 - Fax 731 04 36

CAFETARIA A PALETA

ADMITE

**1 empregada p/ balcão/mesas
1 empregada para balcão**

Contactar: 731 37 38 / 9 - Rua 22, Nº 208

ALUGA-SE T2

2 casas de banho, arrumos e elevador.
Preço: 75 c. mensais
Rua 26 (Edifício das Finanças)

Falar de 2ª a 6ª entre as 9h e as 12h e as 14h e as 17h Telef. 721575

PRECISA-SE

Jovem sexo feminino para trabalho em Health Club. Boa apresentação.

Contactar telefone, 731 33 99

Besirovic: "Tenho a certeza de que o Espinho me irá dar muitas alegrias"

Besirovic, é um dos mais talentosos jogadores do Sporting Clube de Espinho. É, na opinião de muitos "experts" do fenómeno denominado por futebol, um centro-campista de eleição, possuidor de excelente "drible" e com uma visão de jogo invulgar.

No entanto, Besirovic, oriundo de uma terra de infortúnios, a Bósnia, marcada por uma sangrenta guerra com atrocidades há muito não vistas pelo mundo, não teve muita sorte no futebol português; passou pelo Estrela da Amadora, clube que nos confessou "ter gostado muito", pelo Académico de Viseu e Académica de Coimbra, antes de ter ingressado no plantel do Sporting Clube de Espinho.

O jogador, no ano passado, já era cobiçado pelos "tigres" e, por uma questão de algumas horas foi parar a Coimbra.

Na sua carreira futebolística, resumida ao Tusla, da ex-Jugoslávia, viu passar bem perto de si nomes como o de Prosinecki, Drulovic, Ivovic, entre outros.

Jogador humilde, com

qualidades profissionais exemplares, Besirovic, em Espinho conseguiu conquistar a simpatia dos seus companheiros e dos próprios adeptos.

Jogando para a equipa, e essencialmente para os pontas-de-lança, não marca golos, no entanto, a sua maior satisfação é quando o tento

de Espinho e a Académica de Coimbra?

A adaptação em Espinho foi muito mais fácil do que em Coimbra. As diferenças existentes entre os clubes também é notória. Aqui, existe um espírito completamente diferente. Há muita camaradagem e até as pessoas são de mais



marcado pelos seus colegas sai dos seus pés. É de facto, o grande "motor" da "máquina" excelentemente montada por Adelino Teixeira.

Em entrevista a «DE», Besirovic fala do seu passado em Portugal, do futuro que deseja e recorda a sua terra: a Bósnia.

Para o médio "tigre", tudo tem-me estado a correr tudo muito bem. Isso deve-se ao facto de todos os meus colegas, teinadores, directores e todos os que se encontram ligados ao departamento de futebol do Sporting Clube de Espinho me terem ajudado.

Quais foram as grandes diferenças entre o Sporting

fácil relacionamento. Os próprios sócios, compreem-

dem muito melhor o nosso trabalho. Talvez estejam mais por dentro dos problemas do futebol! Na Académica de Coimbra, sempre nos exigiram muito: todos os anos a equipa tinha de tentar a subida de divisão...

Em Espinho tem sentido o apoio dos sócios?

Sim. Eles, a mim, muito particularmente, tem-me ajudado muito. Tenho sentido com isso, um grande à vontade, e tenho podido esplanar todo o meu futebol.

O seu actual clube, de entre todos os que passou em Portugal, é o que lhe deixa marcas mais positivas?

Estou certo de que ainda irá deixar marcas mais positivas do que as que tenho até agora, que são muito boas. O clube foi uma agradável surpresa para mim. O Espinho, tal como a Académica de Coimbra, são dois grandes clubes do futebol português, mas este onde estou, concerteza que me irá dar muitas alegrias.

Qual é o seu maior desejo?

Ajudar o Sporting Clu-

be de Espinho a subir à primeira divisão.

Tenciono ficar por cá muito mais tempo?

Vamos ver como as coisas vão correr...

Tem vontade de jogar na primeira divisão?

Há quatro anos que estou em Portugal e ainda não joguei na primeira divisão. O meu grande desejo é de poder fazê-lo com o Sporting de Espinho.

Não marca muitos golos, porquê?

Sou um jogador que não gosta muito de ir lá à frente. Gosto mais de ver a bola a entrar na baliza do adversário, cá detrás. Gosto de construir jogadas e de dar os golos a marcar aos meus companheiros de equipa e de ser eu a fazer o último passe para o ponta-de-lança.

Já contou os golos que deu a marcar?

Não. Nunca o fiz...

O que gosta de fazer nos seus tempos livres?

Gosto de passear com a minha família.

Tem viajado por Portugal?

Já conheço praticamente todo o país.

Gosta mais de mar ou de campo?

Gosto mais do campo porque se parece mais com a minha terra. Gosto muito de tranquilidade...

Por falar na sua terra... Sente saudades do seu país?

Já saí de lá há quatro anos, é natural que sinta algumas saudades e vontade de lá regressar, só que para já não posso pensar nisso!

Acredita ser possível um entendimento entre os diversos estados da ex-jugoslávia, de modo a acabar a guerra?

Acho que sim. Talvez se consiga chegar a um acordo porque ninguém pode ganhar nada com aquilo que lá se está a passar. Acredito que a paz chegue em breve à ex-jugoslávia.

As diferenças étnicas existentes entre os seus "compatriotas" que militam o futebol português (bósnios, sérvios e croatas) também se reflectem em campo?

Felizmente que esses problemas não chegaram ao futebol e ao desporto...

Manuel Proença

TOTOBOLA

Concurso dos Órgãos de Informação nº 82/95, relativo a 15 de Novembro de 1995. Prognóstico "Defesa de Espinho", redacção desportiva:

Porto-Marítimo	1
Boavista-U. Leiria	1
Sporting-E. Amadora	1
Belenenses-Felgueiras	1
G. Vicente-Guimarães	X
Chaves-Tirsense	1
Leça-Salgueiros	2
Braga-Benfica	2
Campomaior.-Farense	X
Beira Mar-Rio Ave	1
Alverca-A. Viseu	2
U. MAdeira-Espinho	X
U. Lamas-Setúbal	1

Fid'Algo

DESPORTO

EQUIPA:

Voleibol do Sporting Clube de Espinho
Futebol do Sporting Clube de Espinho

Rua 26 nº 429 - Tel. Fax 02.725696 - 4500 ESPINHO



GOLE-AUTO

António H. Santos, Lda.



PODE VÊ-LO A PARTIR DO DIA
16/11/95 ATÉ ÀS 24h00

STAND
E EXPOSIÇÃO
Rua do Golfê - Espinho
Telef. 720934

OFICINA
E ADMINISTRAÇÃO
Rua do Loureiro
4500 ESPINHO
Telef. 7311770

STAND DE VIATURAS
USADAS:
Candal - LOBÃO - Feira
4535 Lourosa
Telef. 7450975

Assistência Técnica Oficial

Semanário Registrado na Direcção-Geral de Comunicação Social sob o nº 41/37

DEFESA DE ESPINHO

DIRECTOR
ÁLVARO GRAÇA
PROPRIEDADE
EMPES - EMPRESA
DE PUBLICIDADE
DE ESPINHO, LDA.

Matriculada na Conservatória do Registo Comercial de Espinho sob o nº 59, folhas 30 do livro C-1

Capital Social 1.040.000\$00
REDACÇÃO
E SERVIÇOS
ADMINISTRATIVOS
Rua 26, Nº 601 - 2º Esq.
Apartado, 39
4501 ESPINHO Codex
Telefone, 72 15 25
Fax, 72 15 25

PAGINAÇÃO
ELECTRÓNICA
e FOTOMONTAGEM
"DEFESA DE ESPINHO"
IMPRESSÃO
NAVEPRINTER - IN-
DÚSTRIA GRÁFICA DO
NORTE, SA

E.N. 14 (km 7,05)
Apartado 121
4471 MAIA Codex
Tels. 941 10 85; 948 56 31 e 948 55 64
Fax 941 10 84

TIRAGEM MÉDIA
3.500 EXEMPLARES
Depósito Legal
Nº 1604/83
MEMBRO DO IPIR
(Instituto Português
da Imprensa Regional)

Iniciativa do Lions Clube de Espinho

“Prémio Melhor Aluno 95” distinguiu de facto os melhores

Geração rasca qual quê! Os vencedores do «Prémio Melhor Aluno» deste ano recusam a imagem negativa que muitos pretendem colar à juventude actual. Assumindo descomplexadamente o seu gosto pelo estudo, Susana Pardilhó e Pedro Faria mostram-se dispostos a lutar por um lugar ao sol, tarefa que consideram árdua em virtude dos múltiplos obstáculos que hoje se deparam aos jovens.

Desde cedo se habituaram a ver as respectivas pautas «recheadas» de notas máximas. Palavras como «insucesso escolar», «falta de aproveitamento» ou «ausência de motivação» não constam, pura e simplesmente, dos seus «dicionários». Vocação inata ou pura predilecção pelo estudo? Pedro Faria e Susana Pardilhó, os vencedores do «Prémio Melhor Aluno 95», instituído anualmente pelo Lions Clube de Espinho, inclinam-se mais - com uma grande dose de modestia, já se vê - pela segunda hipótese.

Os louros, esses, preferem dividi-los «com alguns dos excelentes professores» que tiveram a sorte de conhecer ao longo dos anos. Mas alcançar uma média de 19 valores no 12º ano de escolaridade não é tarefa assim tão simples, por muito competentes que sejam os professores. «Nunca gostei de ficar pelo meio termo. Procuo aprofundar ao máximo os temas leccionados nas aulas», afiança Susana Pardilhó, eleita a melhor aluna da «Gomes de Almeida» no ano lectivo 94/95. Assumindo descomplexadamente o seu gosto pelo estudo, o Pedro realça a importância de «se conseguir encontrar um bom método de aprendizagem». A restante parte é conseguida com alguma dose de dedicação

que pode muito bem passar pelo «roubo» de algumas horas de convívio com os amigos.

As horas livres adquirem assim, para estes dois jovens de dezoito anos, redobrada motivação. Enquanto o Pedro opta, sempre que possível, pela prática de desporto, a Susana gosta de aproveitar o tempo disponível para descansar e estar com os amigos.

Cumprido o objectivo da entrada na faculdade (no curso e estabelecimento de ensino pretendidos) o tempo agora é de adaptação a uma nova realidade. O melhor aluno da Esco-

uma opinião concreta sobre a nova realidade porquanto as aulas na Faculdade de Direito só terão início daqui a algumas semanas. Ainda assim, mantém-se inabalável na esperança de vir a ser uma conceituada juíza. Um mercado de trabalho a *re-bentar pelas costuras*, manifestamente incapaz de aglutinar todos os licenciados, é uma das grandes «dores de cabeça» dos estudantes. Susana Pardilhó engrossa o rol dos que consideram «tremendamente injusto para alguém estudar arduamente durante 17 anos e, no fim de contas, não conseguir fazer o que mais gosta».

aquilo que aparentam ser».

Talvez por isso os dois jovens não tiveram quaisquer dúvidas em escolher o individualismo e o comodismo como as principais ameaças ao bem-estar da Humanidade. «A primeira vista, poderá parecer excessivo considerar essas ameaças como as mais graves, mas atrás delas escondem-se todos os outros problemas que nos afectam», revelou o Pedro.

O estado actual do ensino não lhes deixa indiferentes. Consideram que a actual geração de jovens tem sido uma



espécie de «cobaia» do sistema, caracterizado por sucessivas mudanças de políticas governativas. «A reforma educativa não deixa boas recordações a ninguém. Senti-me prejudicada em diversos aspectos», opinou a Susana

Pardilhó. Para já, enquanto não terminam os respectivos cursos, a Susana e o Pedro esperam que os jovens de hoje consigam «fazer vingar os seus ideais», de preferência sem lhes apelidarem de «geração rasca».

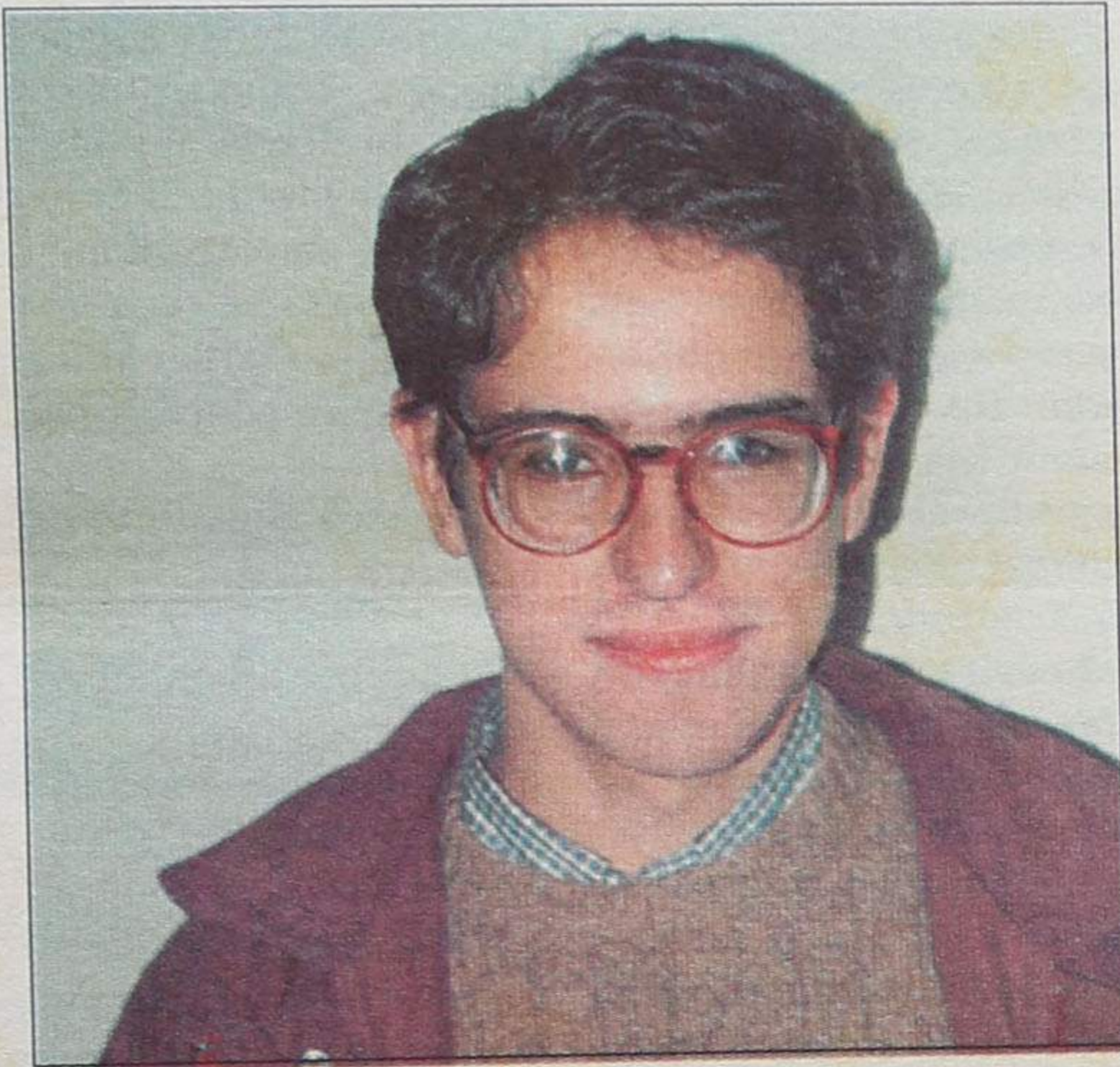

la Secundária Dr. Manuel Laranjeira é, hoje, apenas um dos milhares de alunos da Faculdade de Medicina do Porto que ambiciona um «lugar ao sol». Na universidade encontrou um universo substancialmente diferente daquele que conhecia no secundário: «A preparação exigida é totalmente diferente. Tenho consciência de que vou ter que alterar alguns dos métodos de estudo que utilizava, mas estou tranquilo».

Já a Susana não pode emitir

Os problemas da sociedade estão longe de se confinar ao desemprego. Para o Pedro, as maleitas do nosso quotidiano são bem mais profundas e radicam nos princípios que regulam a própria ordem social: «Vivemos numa sociedade materialista e hipócrita». Idêntica opinião perflha a Susana, convicta de que a autenticidade é um princípio há muito arredado dos preceitos morais de hoje: «Hoje, as pessoas valem, sobretudo, não por aquilo que são, mas por

Muro na Rua da Congosta na iminência de tombar

Um muro bastante alto localizado na Rua da Congosta, em Anta, está na iminência de tombar para o lado de fora. É uma rua, agora com sentido único, que começa junto à igreja e vai dar à Rua 19.

Um poste de electricidade está a suportar o peso desse

muro e evita a sua queda. Só que o problema não está apenas aí, mas também um pouco mais à frente, onde o muro faz «barriga» e não tem qualquer apoio.

Já em pleno inverno e com muita humidade, é óbvio que a resistência desse muro antigo

se vai debilitando aos poucos. Depois, com um pouco de vento, não é difícil adivinhar o que acontecerá. A dificuldade (impossibilidade) está em saber se, nessa altura, alguém seguirá, a pé, por esse lado da rua e, quem sabe, muito encostado à frágil parede, para se abrigar...



TELE-ROCHA

MÓVEIS — ELECTRODOMÉSTICOS - HI-FI - CANDEIROS - COZINHAS POR MEDIDA

CAMPANHA AQUECIMENTO A GÁS COM OFERTA DE TODO O MATERIAL

SOMOS EMPRESA DISTRIBUIDORA DE GÁS — PROJECTOS — MONTAGENS

Exposição: Avenida 24, 771 - Telef. 721612 - Espinho

Gás: Rua 31, 469 - Espinho - Telef. 720325 - Fax 7310436