

# DEFESA DE ESPINHO



APARTADO 39  
4501 ESPINHO CODEX  
PORTE PAGO  
ANO 63 • NÚMERO 3321  
23 DE NOVEMBRO 1995  
PREÇO: 100\$00 (IVA incluído)

DIRECTOR: ÁLVARO GRAÇA

SEMANÁRIO

FUNDADOR: BENJAMIM COSTA DIAS

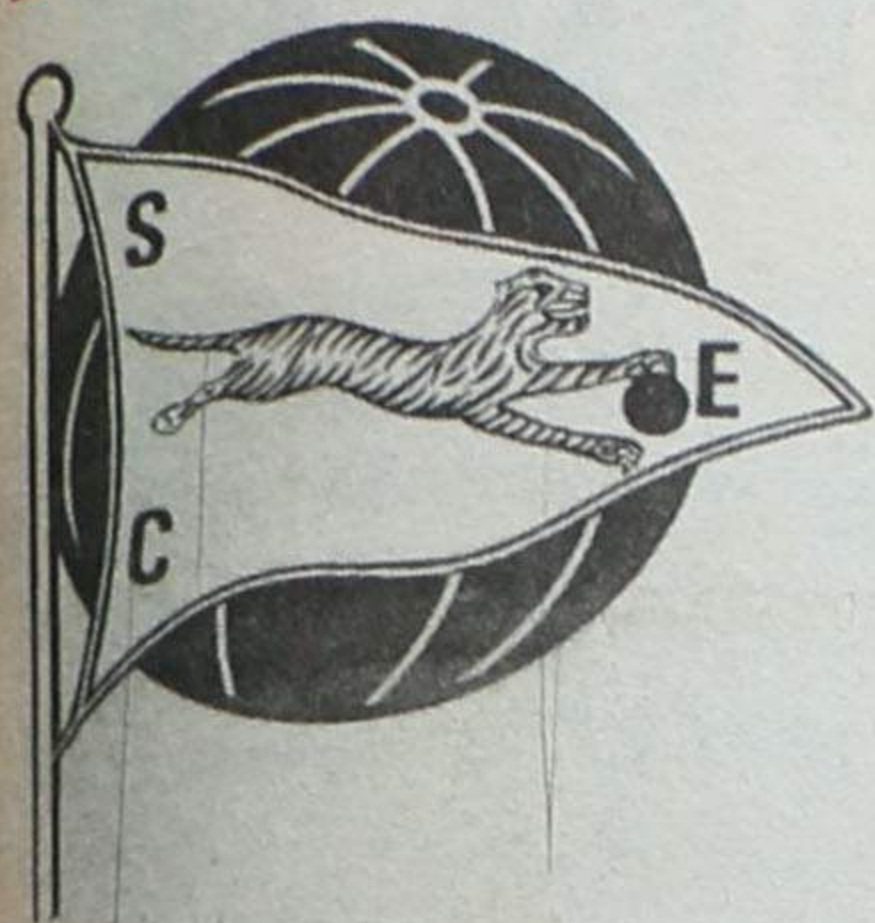

## Em noite de aniversário falou-se (muito) do futuro estádio...



No jantar de aniversário do Sporting Clube de Espinho, realizado na noite de quinta-feira, no Casino Solverde, com a presença do novo secretário de Estado dos Desportos, Miranda Calha, falou-se muito do futuro

estádio do clube. O governante levou para Lisboa uma agenda bem preenchida de "recados" e "pedidos formais" relativamente a esse velho sonho dos espinhenses amigos do "seu" Sporting. Sem ter feito promessas concretas, o



governante foi, no entanto, dizendo que "estamos dispostos a colaborar em iniciativas futuras" e que é intenção do seu governo "implementar uma nova política para o sector".

Houve "grave violação processual"

### Julgamento de João Quinta foi anulado e vai ser repetido

Pág. 7

### PSP aumenta área de intervenção GNR (em Espinho) tem os dias contados

Pág. 3



### Lions Clube de Espinho festejou a maioridade

### João Brenha e Miguel Maia às portas dos Jogos Olímpicos

Págs. 12 e 13

### Antero Gaspar novo governador civil



Cupão na 2ª página

*"Vamos conhecer a Madeira  
com "Defesa de Espinho"  
e a Agência de Viagens Satélite"*

# Ilha da Madeira

## - a "Pérola do Atlântico"

O arquipélago da Madeira foi descoberto em 1419, pelos navegadores portugueses, João Gonçalves Zarco e Tristão Vaz.

Situado na parte norte do Oceano Atlântico, a cerca de 700 quilómetros da costa africana, aproximadamente a 1.000 quilómetros de Lisboa, e sensivelmente à mesma latitude de Casablanca (Marrocos), é composto pelas ilhas da Madeira, Porto Santo e Desertas. A principal ilha, recebeu a denominação de "Madeira", devido às densas florestas que a cobriam. A capital, Funchal, ficou a dever o seu nome a uma planta que abundava naquele local, o funcho.

Mais tarde, após o seu povoamento, em 1425, a Madeira conheceu grande prosperidade através do cultivo da cana do açúcar, trazida da

nanas, e flores, as mais belas e variadas.

A paisagem da principal ilha, é lindíssima, fora do comum, e o clima é bastante ameno - sem frio e sem grande calor.

Como grande produtora de açúcar, a Madeira ganhou tradição na doçaria, que faz parte de um enorme leque de iguarias da região. O conhecido Bolo de Mel, ligado à quadra natalícia madeirense, é o mais remoto exemplo. No entanto a cozinha madeirense tem especialidades verdadeiramente deliciosas das quais se destaca a "Espetada" de carne de vaca em espeto de loureiro, os filetes de peixe espada preto, o milho frito, os bifes de atum, cus-cus, o bolo do caco, pão caseiro amassado com batata doce, etc..

A variedade de frutas ali

Madeira, também faz parte da mesa e completa assim o quadro gastronómico apresentado por aquela região autónoma. O Malvasia, Sercial, Verdelho e Bual, são os lotes que são apresentados como excelentes aperitivos.

O artesanato madeirense tem origem remota, nomeadamente os trabalhos em vime, as tapeçarias e bordados que foram introduzidos na ilha pelos ingleses. O centro da indústria do vime localiza-se na Vila da Camacha onde são executados mais de 800 diferentes tipos de cestos e peças de mobília.

A parte de tapeçarias e bordados engloba a produção de almofadas, malas de mão, coberturas para cadeiras, toalhas, e outros artigos em que se evidencia o trabalho de "petit point". A prática de bordados é característica



tada de inúmeros estabelecimentos comerciais, onde se podem adquirir e encontrar, com grande facilidade, os "souvenirs". Ali estão os agentes turísticos, com todas as propostas de visita à ilha. Estão também as discotecas, "night clubs", bares, etc..

O Funchal, é só por si, uma cidade de difícil "escalada". Implantado sobre a encosta, a sua escalada até à parte com maior cota tem de ser feita, ou de automóvel, ou de autocarro.

A sua beleza natural é ímpar. É uma cidade rodeada de verdura, onde a poluição não chega. É uma cidade romântica e tranquila. A noite pode ser muitíssimo agitada e divertida, porque opções não faltam.

### Algumas excursões

No Mercado dos Lavradores, poderá apreciar-se a produção local de legumes, frutas e flores, bem como todas as variedades de peixe da ilha.

No Jardim Botânico, localizado a cerca de 300 metros de altitude, onde, para além da grande variedade de flores e espécies vegetais, pode apreciar-se uma extraordinária vista sobre a Baía do Funchal.

O Pico de Barcelos também é um dos locais privilegiados com uma das mais belas vistas panorâmicas sobre a cidade do Funchal. Dali, pode seguir-se para o miradouro da Eira, a 1060 metros

de altitude, de onde se pode desfrutar de uma deslumbrante paisagem sobre o Curral das Freiras, vila edificada sobre a plataforma de um extinto vulcão, que na era terciária teria dado origem à Ilha da Madeira.

A noite típica madeirense não deve ser perdida. Nos restaurantes típicos, situados na parte mais alta do Funchal, são servidas espetadas madeirenses, e apresentados grupos folclóricos locais de danças e cantares, que tornam a noite verdadeiramente inesquecível. Já que se está lá por cima, não se deve perder uma vista panorâmica nocturna da cidade do Funchal. É verdadeiramente maravilhosa.



Sicília e, posteriormente, pelas vinhas de castas originárias de Creta e Chipre, cuja qualidade foi melhorada em virtude do clima e do excelente solo.

Actualmente, as culturas da terra são compostas por vinhas, vegetais diversos, ba-

existentes são uma verdadeira tentação, algumas delas de origem tropical, nomeadamente a banana anã, a banana prata, a papaia, o abacate, o maracujá, etc.... frutas que só por si proporcionam fabulosos refrescantes sumos.

O tradicional vinho da

das áreas rurais, sendo inicialmente de manufactura doméstica, hoje já está implementada uma parte fabril e outra artesanal, cujos trabalhos são destinados à exportação.

### A cidade do Funchal

A cidade do Funchal fica a cerca de 18 quilómetros do aeroporto. Sobre a encosta, praticamente sem quaisquer praias, a capital do arquipélago está dotada de magníficas infra-estruturas hoteleiras. Todas elas excelentemente equipadas, com piscina, bares, restaurantes, etc..

A baixa funchalense é do-

## Fénix<sup>®</sup>

**rent a car**

ALUGUER DE AUTOMÓVEIS

ESPINHO - Rua 26 Nº 256 - Fax 731 10 84 - ☎ 7311080/83  
S. JOÃO DA MADEIRA - Rua Eng. Arantes Oliveira, Nº 937 - Sala 1 - Fax (056) 29968 - ☎ (056) 29966/67



### Concurso

Vamos conhecer a Madeira com "Defesa de Espinho" e a Agência de Viagens Satélite

Nome: \_\_\_\_\_

Idade: \_\_\_\_\_

Morada: \_\_\_\_\_

Código Postal: \_\_\_\_\_

Telefone: \_\_\_\_\_

Preencher com letra legível, recortar pelo tracejado e enviar ou entregar no Jornal "DEFESA DE ESPINHO", Rua 26 Nº 601, 2º Esq. - Apartado 39 - 4500 ESPINHO Codex

**Envie o cupão até ao dia 29 de Dezembro de 1995 e habilite-se a uma viagem para duas pessoas à Ilha da Madeira**

PSP vê as suas responsabilidades acrescidas

# Posto da GNR de Espinho tem os dias contados

*Tudo leva a crer que o posto local da Guarda Nacional Republicana irá ser desactivado muito proximamente.*

*A partir de 1 de Dezembro, a PSP passa a ter a vigilância total das freguesias de Espinho, Anta e Silvalde, substituindo assim as áreas até agora vigiadas pela GNR.*

O recente plano de reestruturação das forças de segurança prevê, para o caso concreto do concelho de Espinho, um conjunto de reajustamentos que passam pelo aumento da área de intervenção da PSP, facto que indicia à partida a importância restrita do posto local da GNR em termos futuros. Desta forma, o próximo dia 1 de Dezembro irá assinalar uma responsabilidade redobrada para a secção de Espinho da PSP. O aumento significativo da área de vigilância da Polícia de Segurança Pública local é a consequência mais imediata deste reajustamento. Na próxima sexta-feira, dia 1 de Dezembro, a PSP passa a ter a seu cargo a totalidade das freguesias de Espinho, Anta e Silvalde, até ao momento cobertas parcialmente pela GNR.

A medida surge na sequência do plano de reestruturação das forças de segurança, iniciado ainda pelo anterior Ministro da Administração Interna, Dias Loureiro, e tem como vertente principal o reajustamento das áreas de responsabilidade do policiamento da PSP e GNR. Assim, ao atribuir à PSP áreas que anteriormente pertenciam à GNR, o Ministério deu claros indícios de que, no futuro, não irá contar com o posto local da Guarda Republicana.

O maior problema que o

encerramento da GNR representa para o concelho prende-se com o destino a dar à vigilância nas freguesias de Paramos e Guetim. Ao que apurá-

para se adaptar a uma realidade mais exigente. Até ao momento, segundo nos informaram, o aumento significativo das responsabilidades da PSP de Espinho ainda não foi acompanhado por um verdadeiro reforço dos meios existentes, nomeadamente a nível dos efectivos ou das infraestruturas. Apesar de tudo, está praticamente garantida a vinda de novos agentes da autoridade para o posto da PSP de Espinho. Só assim se poderá

exigir à PSP o mínimo de condições de trabalho para a realização de uma missão que se prevê árdua, dificultada pela exiguidade das instalações ao dispor das forças de segurança.

A «morte» anunciada da GNR na cidade de Espinho mais não vem do que confirmar o crescente abandono a que vinha sendo votado o posto, cujas instalações se encontram em estado elevado de deterioração.

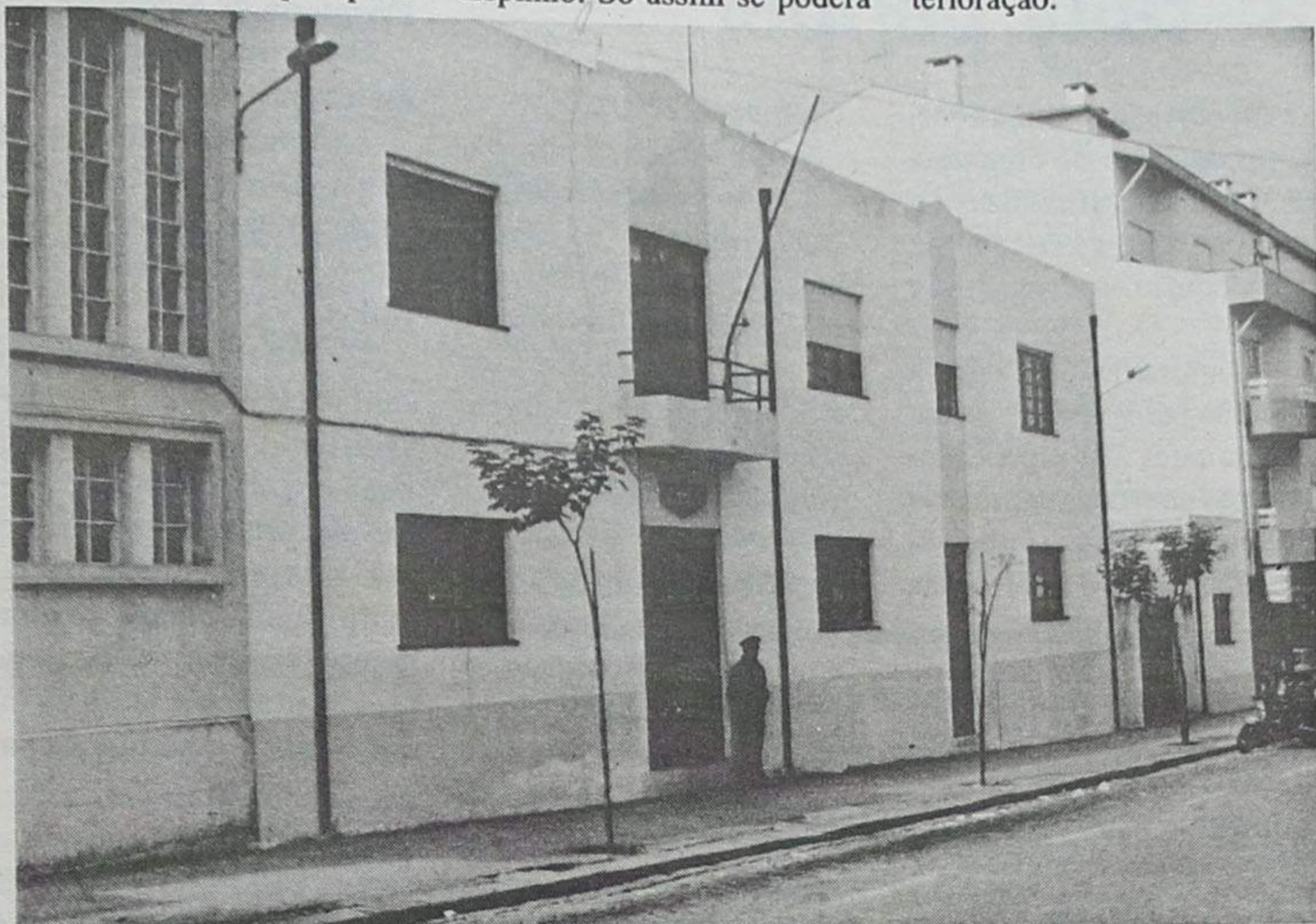

O aumento da área de intervenção da PSP ainda não foi acompanhado pelo reforço dos meios existentes

mos, é intenção do Comando Geral da GNR colocar a freguesia de Paramos e de Guetim na área de intervenção dos postos de Esmoriz e Santa Maria de Lamas, respectivamente.

Será todavia a PSP de Espinho a entidade que mais irá sentir os efeitos da decisão tomada, dado que terá que reorganizar toda a sua estratégia

## No dia 2 de Dezembro Liga dos Bombeiros Portugueses reúne-se nos «Voluntários de Espinho»

O Salão Nobre dos Bombeiros Voluntários de Espinho irá acolher no próximo sábado, dia 2 de Dezembro, a assembleia de delegados da Liga dos Bombeiros Portugueses.

Para o efeito, foi elaborado um vasto plano de actividades para o dia, cujo início decorrerá às 9 horas, com o hastear de bandeiras e guarda de honra.

Pelas nove e trinta iniciar-se-á a sessão de abertura com a presença do presidente da Câmara, ao que se seguirá, cerca de trinta minutos depois, o início dos trabalhos. Os trabalhos decorrerão ao longo de todo o dia, até às 18 horas, com uma breve pausa para o almoço.

A sessão de encerramento tem o início marcado para as 19 horas e incluirá a leitura das conclusões. O secretário de Estado da Administração Interna estará presente na cerimónia que inclui ainda a entrega de diversas condecorações, nomeadamente a medalha de ouro de coragem e abnegação e humanidade, conferida à Liga dos Bombeiros Portugueses pelo Estado Maior da Armada, sob proposta do Instituto de Socorros a Náufragos. Às 20 horas, o jantar de confraternização irá encerrar a assembleia.

A ordem de trabalhos da Liga dos Bombeiros Portugueses inclui uma proposta para a fundação nacional do museu dos bombeiros, homenagem ao comandante Manuel Manta e a revisão do regulamento do fundo de protecção social do bombeiro.

Salvé 25/11/95

*Sandra Vanessa  
Dias Pereira*

Teus pais e Kiko vêm, por este meio, desejar-te um feliz 8º aniversário. Beijinhos e felicidades.

Hélder Pereira - Maria Celeste



### MÉDICOS DENTISTAS JORGE FERREIRA BRUNO MORRIS

SAMS, ADSE, CGD

Telefone, 728693

Edifício S. Pedro - Sala W - Rua 23, n.º 174

### PRECISA-SE

Ajudante  
Cozinheiro

Falar: Restaurante  
Concha do Mar  
Telef. 72 16 30

PLANIFICA  
REMODELA  
E DECORA  
O SEU ESPAÇO  
TECTOS FALSOS  
DIVISÓRIAS

**BIPAL**

Rua da Fonte - Silvalde  
Apartado 509  
4506 Espinho Codex  
Telefone 720918  
Fax 728731

## M.F.RIBEIRO Joias

“CRÉDITO PESSOAL”

M.F.RIBEIRO Joias, criou um Sistema de Crédito Pessoal para aquisição de joias, pratas e relógios podendo efectuar o pagamento em suaves prestações. Agora é mais fácil comprar pagando até 6 prestações sem encargos financeiros.

A M.F.RIBEIRO Joias, oferece aos seus clientes o Certificado de Garantia com as características da joia adquirida.

Duas ourivesarias, com atendimento personalizado

SEDE: Rua 19, 276 - 4500 Espinho - ☎ 02.720051/Fax: 02.7311889  
FILIAL: Hotel Solverde - Granja - Espinho

Faça as compras de Natal  
com o nosso cartão de cliente



Feliz Natal

GÓTICA

CARTEIRAS - CINTOS - MARROQUINARIA

CARTÃO CLIENTE

10% DESCONTO

Rua 14, Nº 647 • 4500 ESPINHO

## Hotel Apartamento Solverde com fins-de-semana grátis!

O Hotel Apartamento Solverde, em Espinho, tem em curso um programa que possibilita aos interessados o uso grátis das suas instalações, aos fins-de-semana.

Apenas será paga a utilização do Hotel Apartamento às terças, quartas e quintas feiras; nos dois restantes dias da semana (sexta e sábado) nada se pagará.

O programa decorrerá em dois períodos, com preços diferentes: o que vai do princípio do mês corrente até 31 de Março de 1996, ficará por 12.650\$00 + 6.000\$00 de suplemento individual; o segundo período, entre 1 de Abril e

30 de Junho do próximo ano, custa 15.200\$00 + 7.000\$00 de suplemento individual.

Durante os primeiros três dias, os utentes terão direito aos seguintes extras: jantar no Casino Solverde, com "show" internacional, no 1.º dia; pequeno almoço, passeio de barco do Douro, visita às caves de Vinho do Porto e oferta de bebidas no casino, no segundo; pequeno almoço na Sala Miradouro, entrada livre na piscina do Hotel Solverde e check out 12 horas, no terceiro dia.

Qualquer dos programas só é válido mediante disponibilidade.

## "Maltalegre": em 2 e 3 de Dezembro as comemorações do 53.º aniversário

"Maltalegre" comemora em 2 e 3 de Dezembro o 53.º aniversário da sua fundação. Em inactividade durante muitos anos, por via da dispersão de alguns dos seus elementos, volta a ter vida algumas décadas depois, mesmo sem perseguir os objectivos que estiveram na origem da sua criação.

No dia 2 do próximo mês realizar-se-à um jantar, no Restaurante Avenida, pelas 20h30. No domingo, dia 3, missa na Igreja Matriz, pelas 11 horas, seguida de romagem ao cemitério de Espinho, onde serão colocados ramos de flores nas campas dos companheiros falecidos.

## Em Paramos Festa da Juventude e "rally papper"

O pelouro da cultura e desporto da Junta de Freguesia de Paramos vai realizar no próximo dia 1 de Dezembro, a 2ª edição do seu "rally papper".

As inscrições para a prova poderão ser feitas até ao dia 29 nos cafés Zip-Zip e Cutello, e na Junta de Freguesia de Paramos (terças e quintas-feiras, das 18h30 às 20 horas

- telefone 722710).

No dia 2 de Dezembro haverá uma grande festa, às 21h30, no salão da Banda Musical Paramense, denominada "Festa da Juventude", que contará com a presença dos "Filhos de Uma Virgem Descalça".

Os fundos das duas iniciativas reverterão a favor da futura biblioteca de Paramos.

OPORTUNIDADE ÚNICA!...27.000c. NORTALGARVE de Isidro Fontes Mota. LIC.º N.º 483-AMI. Telef: (02) 731 02 57.

GRANJA: T2+1 RECUADO, COMO NOVO, vistas panorâmicas, c/ 2 bahos, roupeiros, terraço, etc. SOMENTE 16.000c. NORTALGARVE de Isidro Fontes Mota. LIC.º N.º 483-AMI. Telef: (02) 731 02 56.

APARTAMENTOS NA RUA 14 c/ Rua 37 e na Rua 8. Telef: 732 20 36.

GARAGEM FECHADA na Rua 19 e 30. Telef: 732 20 36.

VENDE-SE OU ALUGA-SE ESCRITÓRIOS no Edifício S. Pedro-Espinho. Telef: 732 20 36.

VENDE-SE T2- bons acabamentos c/ 94m2, lugar de garagem e arrumos. Rua 38. Telef: 725836.

1 IMPRESSORA SEIKOSHA SL 150-24 AGULHAS A3/A4 SEM USO 70.000\$00. Dá-se facilidades de pagamento (3 prestações mensais

24.000\$00), c/ oferta caixa papel A3. CONTACTAR 7313829 OU 0931-295843.

FIAT UNO 60 SL-Ano 1989-Bom estado de conservação. Telef: 72 63 16.

PADARIA COM TODO O RECHEIO com casa de habitação. Com outra habitação nas traseiras. Telef: 731 26 35.

VENDE-SE T3 ÀS ANTAS-PORTO, com 119,8m2, s/ garagem, com lugar de estacionamento e vistas panorâmicas, por 15.900.000\$00. Situação privilegiada em relação a transportes. Contactar pelos telefones: 722968 e 0931-579353 ou 522968 após as 21 horas.

\$. PAIO DE OLEIROS T3 (NOVOS) RUA IGREJA, 63. Fogão sala, móveis cozinha, garagem Individual. Prontos habitar. Telef: 762 10 15/7626736.

TERRENO DE CONSTRUÇÃO-Actualmente com choupos em Sales-Silvalde, Trav.º da Rua St.º António (trazeiras da Escola Ind. Gomes de Almeida). Cerca de 3.000m2. Resposta a este Jornal ao n.º 9050.

## Escritório de Contabilidade

Sedado em Espinho

**PRETENDE ADMITIR:**

Empregado/a

em situação de 1º emprego

Resposta a este jornal ao nº 9049

## ALUGA-SE EM ESPINHO

T4 - 3 c. banhos, sala, despensa, arrumos, terraço (c/ 100m2) e garagem individual. Óptimo para executivos

Informa e trata: J. Couto - Telef. 726540 (horas expediente)

## Ainda o "Bar da discórdia" Partido Popular responde ao presidente da Junta de Silvalde

Da Comissão Política Concelhia de Espinho do Partido Popular, a propósito da reportagem publicada pelo nosso jornal no passado dia 9 intitulada "O bar da discórdia", recebemos a seguinte carta, com pedido de publicação:

Ao ler o artigo intitulado "O bar da discórdia", que foi publicado no passado dia 9 de Novembro, o Partido Popular sentiu o dever de responder, por este meio, ao presidente da Junta de Freguesia de Silvalde.

O Partido Popular assume e reafirma:

1 - Não aceitamos que a Junta de Freguesia de Silvalde utilize dinheiros públicos para benefício de privados.

2 - Afirmamos que foram cometidas algumas irregularidades, sendo as mais graves a falta de boletim de sanidade que deve ser passado pelo Delegado(a) de Saúde, assim como a omissão, no projecto, de uma porta situada em frente aos sanitários, a

qual dá acesso à Biblioteca da Junta.

3 - Não é de ânimo leve e carecida de responsabilidade, a posição por nós assumida, pois todas as informações por nós recolhidas são oriundas da própria Delegada de Saúde do nosso Concelho.

4 - Quanto às afirmações proferidas pelo presidente da Junta em relação ao presidente concelhio do nosso partido... Demonstram, tão só, falta de argumentos políticos, assim como realçam a personalidade de quem os profere.

Chegamos à triste conclusão, de que o Partido Socialista não tem só um Carlos Candal, tendo-se revelado em Silvalde um outro.

O Partido Popular sente-se na obrigação de desmascarar todos aqueles, com responsabilidades perante a sociedade civil, que tentem colocar-se acima da lei.

O presidente da CPCE - Partido Popular

José Vieira

## "Febre carraça" - Um protesto civilizado

Calmamente mas "quente" na postura da convicção do que lhe ia lá na alma, nos procurou, pessoalmente, Jorge Pina, que no comentário titulado "Febre carraça" publicado na nossa edição nº 3318 de 02 de Novembro passado, a páginas 3, vinha designado, simplesmente de "Pina", "protestando", de uma forma perfeitamente civilizada e cordata contra o que na dita se continha na passagem, que, mesmo sendo um comentário, se transcreve:

- "(...) mesmo ressaltando a seriedade da postura de Pina, que já se teria interrogado sobre a exclusiva missão de suporte ao seu vereador".

Jorge Pina entende que o comentário não corresponde a qualquer atitude ou palavras ou pensamentos, passados ou presentes e acrescentou-nos, com o pedido de publicação, sem invocar o direito de resposta:

"- Nunca me interroguei sobre o apoio ao vereador Rolando de Sousa que já me tem dado provas de seriedade, de confiança política e que sempre esteve ao meu lado nos bons e maus momentos."

E concluiu: "- Não posso deixar passar a oportunidade de agradecer a "Defesa" pela forma correcta e aberta como me permitiu fazer este esclarecimento"

Nota: Jorge Pina procurou-nos, pessoalmente, na forma que se refere acima no dia 9 de Novembro passado pelo que o seu esclarecimento deveria ter saído na edição da semana passada.

Não saiu por razões que a Pina explicámos. Foi um lapso técnico e só isso da nossa inteira responsabilidade.

Só isso.

José Sampaio

Deste lapso nos penitenciamos publicamente; Jorge Pina que nos (me) desculpe

## PEQUENOS ANÚNCIOS

### ADVOGADOS

DUARTE FILIPE VIEIRA-ADVOGADO. Escritório: Rua 19 n.º 342 - 3.º sala 33 - Espinho. Telef: 731 40 06.

A. CAMARINHA LOPES e HENRIQUE RODRIGUES. Rua 19 n.º 274 - 1.º. Espinho. Telef: 72 64 71.

Dr. FERREIRA DE CAMPOS e DULCE CAMPOS-Advogados. Rua 11 n.º 877. Telef: 72 22 10 - 72 08 06 - Espinho.

Dr. J. MOREIRA DE SOUSA-Advogado-Escritório. Rua 23 n.º 773-1.º Dt.º Telef: 72 20 22 - 4500 Espinho. Residência: Souto-Silvalde. Telef: 732 20 37 - Espinho.

### ALUGUÉIS

ALUGAM-SE QUARTOS C/ casa de banho privativa, c/ cozinha, pequeno almoço, tratamento de roupa e garagem. Telef: 72 00 02 ou 72 89 72.

ALUGO APARTAMENTOS T0, T1, T2 ET3. Totalmente equipados. TV Satélite, telefone, garagens, limpezas. Rua 62 n.º 156. Telef: 7310851/2. Fax: 7310853.

APARTAMENTO NO JUNCAL T2+1. Telef: 782 82 44 e 731 24 00.

ALUGA-SE TEMPORARIAMENTE ÓPTIMO APARTAMENTO, totalmente equipado. Telefone 744 32 51 durante a semana. Telef: 72 38 08 aos fins de semana.

SALAS C/ 30 E 60M2 NO CENTRO DE ESPINHO. Contactar Telef: 72 67 93 das 9 às 20h e 731 13 74 das 20 às 23 horas.

CASA EM ESPINHO, mobilada e equipada, aluga-se temporariamente. Telef: 72 17 07.

ESPINHO AV.º 8, QUARTO MOBILADO, c/ direito a cozinha. Contactar Rua 62 n.º 500. Telef: 72 14 88.

ARRENDA-SE NO EDIFÍCIO PALMEIRAS, Rua 8, a loja 14. Contactar pelo telef: 72 09 11 das 10 às 12 horas e das 15 às 17 horas, dias úteis.

### BOA MESA

A VARINA-Restaurante, peixe e marisco, sempre fresco. Aberto todos os dias. Rua 2 n.º 1269 - Telef: 72 46 30 - Espinho.

### COMPRAS

COMPRA-SE T1 OU T2 EM ESPINHO novo ou usado até 10.000c. Telef: 72 17 32.

### OFERECE-SE

MENINA C/ 12.º ANO, curso de informática, nível de utilizador, curso de

dactilografia, frequência de um curso secretariado. Inglês falado e escrito. Contactar telef: 72 30 64 das 20 às 22 horas. Disponibilidade imediata.

SENHORA OFERECE-SE para trabalhos domésticos, todo o dia, manhãs ou tardes. Telef: 762 84 94 depois das 19 horas.

### PASSA-SE

LOJA DE MÓVEIS-Av.º 24. Renda barata. Telef: 72 03 06 ou 711 24 81.

QUER SER PROPRIETARIA DE UM CENTRO DE ESTÉTICA e ginástica passiva no centro de Espinho? Telef: 72 32 24 ou 72 37 29.

### PRECISA-SE

COMPANHIA DE TECNOLOGIAS DE PONTA procura pessoas dotadas de dinâmica empresarial, full-time ou part-time, para marcar entrevistas. Telef: 056-754273 ou 0931-571698.

TEM FARO PARA OS NEGÓCIOS? Sabia que foi lançada uma nova marca exclusiva, com rótulo parisiense pelo que necessitamos de Distribuidores Independentes em part-time? Possibilidade de bónus e comissões elevadas. Telef: 056-754273 ou 0931-571698.

INSATISFEITO! Um bom rendimento em part-time, sem comprometer a sua ocupação de tempo inteiro? NECESSITAMOS DAS PESSOAS CERTAS JÁ EM TODO O PAÍS. Tel. 056-753254 e 0931-293461.

COZINHEIRA. Contactar pelo telef: 72 00 85.

### SERVICIOS

VITOR LANCHAS-Passagem para o nosso sistema cassetes de vídeo que lhe enviem do estrangeiro. Passamos para vídeo filmes super 8mm. Trabalhos em vídeo para amadores, qualquer formato. Todo o tipo de reportagens. Contactos: Bip Alfanumérico-094-3508041. Deixe só o nome e o n.º de telefone ou Telef: (02) 72 53 44 (24h). SERVIÇO PROFISSIONAL-VITOR LANCHAS-ESPINHO.

ESTOFADOR-Repara todo tipo de estofos, sofás e cadeiras. Orçamentos grátis. Telef: 72 40 90.

### SOLICITADOR

JOSÉ F. MORGADO-SOLICITADOR. Rua 18 n.º 582-2.º esq. Sala 3 - Espinho. Telef: Escrit: 731 37 24. Resid: 7115773.

### VENDAS

ESPINHO: T3 RENOVADO, boas áreas, roupeiros, varandas e muito mais... 16.000c. NORTALGARVE de Isidro Fontes Mota. LIC.º N.º 483-AMI. Telef: (02) 731 02 57.

ESPINHO: T4 DUPLEX, RECUADO, NOVO, c/ 170m2, mais terraço e varanda, 3 banhos, roupeiros, etc.

## Instalações da Misericórdia em Pedregais Maternidade e Lar para Acamados avançam com alguma regularidade, mas...

As obras anexas ao Lar dos Idosos da Santa Casa da Misericórdia de Espinho sito nos Pedregais, constituídas por um sector para acamados profundos com espaços para doentes em fase terminal e uma maternidade com bloco operatório, iniciadas em Janeiro do ano corrente tem vindo a avançar com alguma regularidade e montarão, em termos de custos, a mais de 70 mil contos, muito longe, ainda do custo final que irá a mais de 500 mil contos não contando com apetrechamento.

e o subsídio de 60 mil contos da Câmara (...) o que não deixa de ser insuficiente face à grandeza da obra (...).

Os 60 mil contos que a Câmara deliberou em 26 de Julho de 1994, por unanimidade atribuir aquela instituição deverão, conforme a resolução, ser entregues em "prestações" de 20000 contos nos anos de 1995, 96 e 97 a liquidar conforme autos de medição devidamente comprovados.

Talvez por 95 ir no fim e ainda porque já foram efectuados 8 autos de medição - pre-

rados; 2 - qual o valor da adjudicação da obra; 3 - qual o valor da obra para acamados profundos e os respectivos serviços de apoio.

São três questões que, à primeira vista podem ter leituras, as mais diversas, considerando que a Câmara já decidiu o que tinha a decidir - julgamos.

Procurámos Amadeu Morais para conhecer melhor o "problema" e ao mesmo tempo, pedir-lhe, em antecipação, as respostas.

Disse-nos o provedor da Santa Casa:

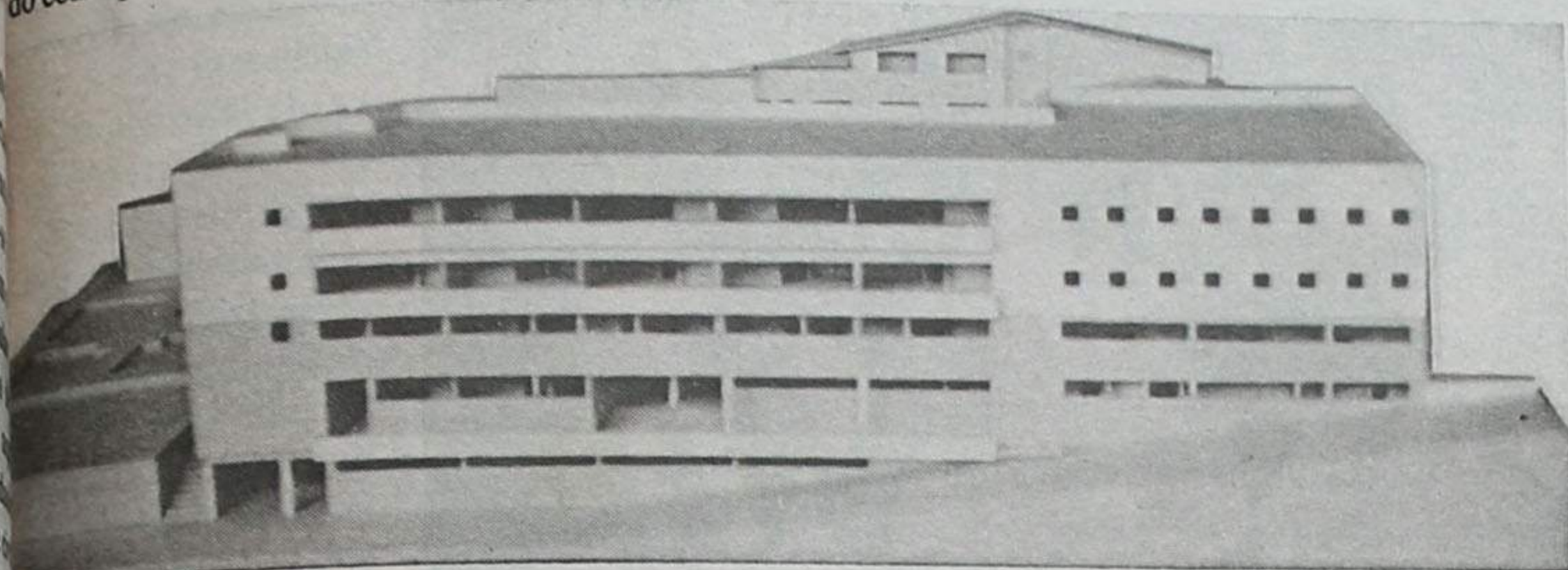

Em Julho do corrente ano, o provedor, Amadeu Morais, confessou ao nosso jornal, que de dinheiros as coisas não estavam, então, muito bem: *Ajudas financeiras são poucas. Para já contamos apenas com os fundos que a Santa Casa foi colhendo ao longo dos anos - que não serão assim tanto de desvalorizar uma vez que poderão montar o equivalente ao custo de metade da obra - das campanhas de recolha de donativos; as ajudas dos departamentos oficiais, os subsídios do PIDAC*

sentes à Câmara - que somam 74 753 024\$00, já em 19 de Agosto passado a direcção da Santa Casa solicitou à Câmara o pagamento do subsídio prometido para o ano corrente. O pedido foi mais uma vez à consideração do executivo que na sua reunião de 14 de Novembro decorrente deliberou por unanimidade solicitar à Misericórdia os seguintes dados: - 1- *Se se encontra já assegurado o financiamento da obra por parte do Estado e, em caso afirmativo, qual o seu montante e quais os encargos assegu-*

1 - *"Até ao momento a obra está inscrita em PIDAC/95 - Plano de Investimento da Administração Central com uma verba de aproximadamente 3 000 contos que se aplicam, como é prática usual, no pagamento do projecto. Essa primeira inscrição pressupõe que outras se seguirão em 96 e 97 mas a decisão e o montante dependem do Orçamento do Estado".*

2 - *"Quanto à adjudicação temos a dizer o seguinte: a 1ª fase, de pedreiro e trolha, foi executada e já está concluída, por adjudicação directa, sem concurso, portanto. Ficou por cerca de 80 mil contos. Para o resto da obra, excluindo o aquecimento central e gases medicinais, foi lançado concurso público, já se conhecem as propostas que se situam entre 270 mil e 360 mil contos, propostas que enviamos à Câmara e muito em breve faremos a escolha da que nos parecer mais favorável. Agimos de acordo com as sugestões da Segurança Social de Aveiro, tendo em vista a inscrição em PIDAC 96".*

3 - *"A obra é um todo e não é fácil quantificar, exactamente, os custos das instalações para acamados profundos. Não temos números exactos mas não andarão muito longe dos 15 000 contos".*

Estas respostas, no essencial, hão-de chegar, oportunamente à Câmara.

JS

## Escola nº1 de Espinho

### "Os Média na Escola" projecto educativo 95/96

Propõe-se a Escola nº1 de Espinho desenvolver, no ano lectivo em curso, um projecto educativo na "Área Escola", subordinado ao tema genérico Os Média na Escola.

No âmbito do projecto será editado um jornal mensal, que aproveitará dos diversos subtemas trabalhados pelos alunos de cada um dos quatro anos curriculares. Assim o 1º ano desenvolverá, ao seu nível, claro, as "Actividades Culturais de Espinho"; o 2º ano explorará o subtema "O Desporto em Espinho"; o 3º ano fará um levantamento dos

"Média" mais utilizados em Espinho; e o 4º ano abordará a "questão" das "Datas Históricas de Espinho".

Os professores da referida Escola fazem questão de que o "Jornal" não seja um mero boletim informativo fotocopiado.

A nível do audiovisual, material indispensável a levar a bom termo o seu projecto, confessem aqueles professores que a Escola está "muito pobre" e foi por essa razão que pediram um subsídio à Câmara Municipal que na reunião da semana passada deliberou, por unanimidade, conceder 60 contos.

## Houve "grave violação processual" Julgamento de João Quinta foi anulado e vai ser repetido

Tal como o julgamento dos funcionários do Casino da Póvoa de Varzim (para, como exemplo recente, citarmos apenas este caso), também o que teve por arguido, João Quinta, vai ser repetido.

Julgado num tribunal criminal do Porto, acusado de injuriar e difamar o nosso director, o director do "Espinho Vareiro" foi condenado, além do mais, na pena de seis meses de prisão e cem dias de multa à taxa diária de 1.000\$00, logo declarada perdoadada, e, solidariamente com "GEDAP - Grupo de Estudos, Defesa do Ambiente e Património Cultural", proprietária do periódico infractor, na indemnização de um milhão de escudos a Álvaro Graça.

João Quinta não se conformou com a sentença e recorreu para o Tribunal da Relação do Porto, que acaba de anular o julgamento por, o arguido, à data da realização do debate instrutório, não ter sido notificado para nele estar presente. Ora, segundo a lei, esse facto "constitui grave violação processual".

No seu acordão, o Tribunal da Relação

sublinha que "fica prejudicado o conhecimento do recurso do arguido cujo mérito não é por ora apreciado, sendo certo no entanto que, numa leitura ainda que perfunctória da sua alegação se descortina o que parece ser uma intolerável concepção da "liberdade de imprensa" que, a ser o que se defende, estenderia o seu manto protector a todas as arremetidas à honra e consideração de quem-quer, posto que envolvidas no "celofane" de humorismo num qualquer "suplemento humorístico" do periódico em causa, onde, usando da subtileza com que o elefante pisa o nenúfar, numa cidade pequena como Espinho em que todos se conhecem, seria impunemente permitido dirigir a um imaginário "Álvaro Traça" ou mesmo "Álvaro Traça" ou ainda "A. Traça", personagem no crer do arguido nada identificável com o nome do assistente Álvaro Graça, conhecido director de outro periódico local, o epíteto de "bêbado" e outras aleivosias.

Como era só para fazer humor..."

# PSSST! Sim, você!

*Temos uma surpresa para si!  
Chegou a sua vez  
de comprar um  
Opel novo!*



*Temos condições especiais incríveis,  
feitas a pensar em si! Ver para crer!  
É o nosso 1º Aniversário e estamos  
em festa até ao fim do ano!  
Não perca! Visite-nos e conheça  
todas as nossas vantagens!*

Luís Filipe e Irmão, Lda.

O seu Concessionário Opel para os Concelhos de Espinho, Ovar e Feira.

OPEL

**Luís Filipe e Irmão, Lda.**

Rua das Fábricas - Silvalde - Apartado 558 - 4506 ESPINHO  
Tel. 02-731 30 44 - Fax 02-731 30 25

Jantar de encerramento do 81º aniversário dos «tigres»

# Novo secretário de Estado registado para a rápida construção do estádio

*Com um governador-civil de saída e um secretário de estado a iniciar-se nas lides, o jantar de encerramento do 81º aniversário do Sporting de Espinho congregou mais de três centenas de simpatizantes e associados do clube.*

*Jorge Nuno Pinto da Costa foi a figura de proa de um evento marcado por constantes apelos da direcção alvi-negra ao secretário de Estado do Desporto para a necessária «luz verde» à construção do estádio. Miranda Calha registou os pedidos, mas escusou-se a entrar em promessas...*

Os apelos ao secretário de Estado do Desporto, Miranda Calha, para a viabilização da construção do estádio foram a tônica dominante do jantar de encerramento das comemorações do 81º aniversário do Sporting de Espinho, realizado no Casino Solverde na passada quinta-feira, ao qual compareceram figuras gradas do clube.

No rol dos convidados presentes, destaque para Miranda Calha, para o presidente do FC Porto, Liga e Organismo Autónomo, Jorge Nuno Pinto da Costa, para o director desportivo do Sporting Clube de Portugal, Norton de Matos, e para Gilberto Madaíl, presidente da Assembleia Geral da FPF. Notícias foram as ausências dos representantes da Federação Portuguesa de Futebol e do Sport Lisboa e Benfica.

Na breve alocução que fez, Ilídio Silva fez questão de agrada-

decer «o apoio constante fornecido pelos sócios, Câmara e Solverde, afinal, os grandes suportes do clube». Por entre considerandos quanto à natureza especial dos associados do Sporting de Espinho, o presidente do clube alvi-negro solicitou o apoio do Estado, na pessoa de Miranda Calha, para a «concretização de um velho sonho dos associados e adeptos do clube: o estádio municipal».

O presidente da Associação de Futebol de Aveiro, Joaquim Albano, enalteceu a postura exemplar do clube durante os 81 anos de existência. Na óptica daquele dirigente associativo, «o clube mais antigo da AF Aveiro, da qual também é fundador, é igualmente a colectividade mais eclética, com inúmeros campeões nacionais». Manifestou de seguida Joaquim Albano o desejo de «ver o Espinho rapida-

mente na primeira divisão».

O discurso mais aguardado da noite foi, contudo, o seguinte. Ainda que debilitado fisicamente, fruto de uma intervenção cirúrgica recente,

particularidade de ser o primeiro presidente da Liga Profissional de Clubes de Futebol.

Perante alguma dose de surpresa à mistura entre os pre-

tou querer ser «um dos mais fervorosos adeptos da construção do estádio municipal». Trata-se, para o dirigente azul e branco, de «uma oportunidade soberana» que

De seguida, o líder da agremiação azul e branca considerou ser o futebol «um dos poucos sectores da vida que o efeito do "conflito de gerações" não se faz sentir, visto que consegue criar em torno do mesmo objectivo um cimento pais e filhos». O mais, Pinto da Costa não se convicou num apoio do Estado aos clubes nacionais, até pelo facto de futebol ser cada vez mais um verdadeiro elo de ligação entre as diferentes gerações emigrantes e pátria».

Conhecidas as profundas divergências existentes entre o actual presidente da Liga e o anterior Governo, normalmente na pessoa do antigo secretário de Estado do Desporto e Desporto, Castro Meida, aguardava-se com dobrado interesse como se processar o relacionamento entre ambas as entidades. As indicações reveladas ao correr do jantar do Sporting de Espinho, as perspectivas animadoras. É bem vel o «estado de graça» de Miranda Calha tem, neste momento, entre os responsáveis máximos do futebol português. Mesmo com a já anunciada recusa de perdão aos clubes, o presidente da Liga manifesta-se optimista quanto à possibilidade de possível levar por diante um trabalho profícuo que satisfaça ambas as partes. Talvez por isso o secretário de Estado do



Pinto da Costa fez questão de comparecer no aniversário do Sporting Clube de Espinho. «Estou certo que os pontos que tenho neste momento na minha perna seriam mais do que suficientes para a subida de divisão do clube», agradeceu.

O multifacetado presidente do FC Porto e da Liga/Organismo Autónomo confessou então que o nome do Sporting de Espinho traz-lhe sempre à memória a recordação de Lito Gomes de Almeida, uma figura da terra prematuramente desaparecida que teve ainda a

sentos, Jorge Nuno Pinto da Costa revelou-se um incondicional apoiante da construção do estádio municipal, «indispensável para o desenvolvimento da própria cidade».

Pinto da Costa manifestou

o clube não deve desperdiçar para não perder. Para provar o seu total empenhamento no projecto, o presidente portista mostrou-se disposto a ceder

o desejo de estar presente no lançamento da primeira pedra do futuro complexo desportivo do clube, ao que acrescen-

graciosamente a equipa principal do FC Porto para a realização de um torneio quadrangular na inauguração do tão ansiado estádio espinhense.

**Fotos de VITOR LANCHA**

## Clinica Médica Dentária

Dr<sup>a</sup> Rosa Neves

e  
Dr<sup>a</sup> Leopoldina I. Santos Tavares

Acordos com: ACASA E CGD  
Rua 23 n.º 773 - 1.º esq - Espinho  
Telef: 72 01 16

ESPECIALIDADE EM CAFÉS  
FÁBRICA DE TORREFACÇÃO PRÓPRIA  
GRANDE SORTIDO DE BEBIDAS  
NACIONAIS E ESTRANGEIRAS

## CASA ALVES RIBEIRO

VALDEMAR NEVES ALVES RIBEIRO

RUA 19 N.º 294 - TEL. 720075 - APARTADO 128 - 4502 ESPINHO

FÁBRICA DE MÁRMORES  
E GRANITOS DA TABUAÇA

VITORINO LOPES DA CRUZ,  
SUCRS., LDA.

LUGAR DE ESPINHO - S. FÉLIX DA MARINHA  
VILA NOVA DE GAIA  
APARTADO 205 - 4503 ESPINHO CODEX  
TELEFONE 720565

## Tele-Rocha

Projectos-instalações de gás  
Móveis e Electrodomésticos  
Cozinhas por medida

Rua 24 - 771 - Tel. (02) 721612  
Secção de gás - Rua 31, 469 - ESPINHO  
Telef. (02) 720325 - Fax (02) 7310436

## Gabinete de Radiologia de Espinho

DR. JORGE NUNES DE MATOS  
DR.<sup>a</sup> MARIA DO CARMO VASCONCELOS

Médicos especialistas — Raios X — Ecografia - Mamografia

Consultório: Rua 20 n.º 1436 r/c Dt.º • Telef. 721975  
Horário: das 09h00 às 12h00 e das 14h00 às 18h00

## LUSOTUFO

TAPETES CARPETES ALCATIFAS

Telefones Geral: 751760 Contabil.: 75189  
Exportação: 751860 Encomendas: 75191  
Telex: 22243 ROLAS P \* Fax: 751164 CORTEGA

# «recados» municipal

De seguida, a reunião decorreu na sala de reuniões do município, onde o secretário de Estado do Desporto reconheceu que esta funciona como «uma homenagem ao trabalho desenvolvido pelo clube no panorama desportivo nacional. A prova disso é que estamos dispostos a colaborar em iniciativas futuras». A terminar os seus considerandos, sem aludir directamente aos pedidos feitos para a viabilização do estádio, Miranda Calha pediu ao clube para que continuasse com «a mesma dedicação em prol da actividade desportiva».

Jose Mota começou por expressar a sua satisfação por marcar presença «num momento tão importante na vida do clube». Referiu, em seguida, os bons serviços prestados pelo Sporting de Espinho à cidade e ao país como um exemplo claro da importância que o clube desempenha na sociedade.

«É preciso que, de uma vez por todas, se dê a devida importância aos clubes. Convém referir que nem só de desporto profissional vivem os clubes», afirmou o presidente da edilidade espinhense. Quanto à realidade que a maior agremiação desportiva do concelho atravessa, José Mota foi peremptório: «O Sporting de Espinho é um grande clube com carências, pelo que cabe a todos resolvê-las».

A propósito da escolha do novo secretário de Estado do Desporto, Mota considerou ser Miranda Calha «a pessoa ideal para ocupar o cargo. Estou certo que não irá recessar funções, o qual para o autarca espinhense sempre se evidenciou pela «dedicação colocada em todas as suas actividades». José Mota declarou esperar continuar a contar, de agora em diante, com a colaboração de Gilberto Madaíl.

O actual presidente da Assembleia Geral da Federação, de quem se fala também para substituir Vítor Vasques na presidência da FPF, teceu os seus primeiros elogios ao membro do governo presente. «Se há escolha certa para o lugar de secretário de Estado do Desporto estou certo que é Miranda Calha». A

confirmar o que já se esperava, Gilberto Madaíl prometeu uma colaboração futura intensa com os «tigres»: «Não é pelo facto de deixar o Governo Civil que vou terminar a minha colaboração com o Sporting Clube de Espinho».

Sérgio Almeida



**Miranda Calha:**  
«Vamos implementar uma nova política»

A presença no jantar comemorativo dos 81 anos do clube, segundo o secretário de Estado, explica-se pelo de facto,



«o Sporting de Espinho muito ter ultrapassado a dimensão de âmbito regional, antes perfilando-se como um clube que tem saído para manter equipas nos escalões mais representativos». Se ainda existiam alguns espíritos intranquilos após o «gaffe» anterior, Miranda Calha logo tratou de os tranquilizar: «É firme intenção do actual governo implementar uma nova política no sector».

«É preciso que, de uma vez por todas, se dê a devida importância aos clubes. Convém referir que nem só de desporto profissional vivem os clubes», afirmou o presidente da edilidade espinhense.

«Estou certo que não irá recessar funções, o qual para o autarca espinhense sempre se evidenciou pela «dedicação colocada em todas as suas actividades».

**DR. ILÍDIO D'OLIVEIRA SANTOS**  
MÉDICO DENTISTA

ODONTOPEDIATRIA / Ortodontia Fixa / Prótese Fixa

Consultórios:  
— Rua 16 (Esquina Rua 19), n.º 545-1.º Dt.º - Espinho - Telef. 722931  
— Rotunda da Boavista, 182-2.º H 3 - Porto - Telef. 6007175

Acordo com as entidades: ACASA, CGD, ADSE

A SUA CASA É PEQUENA???

**TROQUE**

**POR UMA MAIOR!!!**

**NÓS FICAMOS COM A SUA.**

**CAPITEL**

Sociedade de  
Mediação  
Imobiliária, Lda.

MEDIADOR AUTORIZADO  
Lic. N.º 734 - AMI

Rua 33, N.º 827 - Tel. 7311400/1 - Fax 723622 - 4500 ESPINHO



**Turno E** - Quinta-feira, Grande Farmácia, Rua 8, nº 1025; sexta-feira, Conceição, Rua S. Tiago, nº 709, Silvalde; sábado, Teixeira, Centro Comercial Solverde/1, Avenida 8; domingo, Santos, Rua 19, nº 263; segunda-feira, Paiva, Rua 19, nº 319; terça-feira, Higiene, Rua 19, nº 293; quarta-feira, Grande Farmácia, Rua 8, nº 1052.

## PASSA-SE ESPINHO

### CABELEIREIRO DE SENHORAS

Renda baixa: 52 c. • 3 bancadas • Gabinete de depilação

Telefone, 731 14 00

## Precisa-se Bordadeira

C/ bastante experiência para máquina de bordar Tajima de 12 cabeças

— TRABALHO DIURNO —

Paga-se ordenado acima da média

COLORADO - Têxteis Alberto Couto & C.ª Lda.  
Telefs. (02) 721331 - 727947 - 727924

**N.B.** Contactar só quem reunir estas condições

### † Teresa Filomena Pereira Brandão de Almeida

Missa do 19º Aniversário

Com profunda saudade, seus pais, irmãos e restante família participam que será celebrada missa por sua alma, dia 30, quinta-feira, às 19 horas, na Igreja Matriz de Espinho. Agradecem desde já, a todos os amigos que possam comparecer.



### † Nelson Pereira Moutinho de Oliveira

Missa do 17º Aniversário

Sua esposa, filhos e restante família, recordando com profunda saudade o seu ente querido, vêm participar que será celebrada missa, dia 2, sábado, pelas 19 horas, na Igreja Matriz de Espinho. Agradecem, desde já, a todos os amigos que possam comparecer.



## † D. Maria da Graça da Silva Marques dos Santos Patela

### AGRADECIMENTO

Seu marido, filhos, mãe, irmã, cunhado, sobrinha e restante família, vêm, por este meio, sensibilizados, agradecer às pessoas que tomaram parte no funeral do seu ente querido e participaram na missa de 7º dia, ou que de outro modo manifestaram pesar.

Espinho, 23 de Novembro de 1995.



Joaquim Moreira Patela - marido  
Ricardo Jorge da Silva Patela - filho  
Rosa Maria da Silva Patela - filha  
D. Maria Amélia da Silva Leite - mãe  
D. Rosa da Silva Marques dos Santos Tavares - irmã  
António Figueiredo Tavares - cunhado  
Sandra Maria da Silva Tavares - sobrinha

Funerária N.ª Sr.ª D'Ajuda - Sancebas & Luís Alves  
Rua 20 Nº 887 - Espinho - Telef. 72 51 29

### † Maria Alves Maia

#### AGRADECIMENTO

Recordando o dia do seu aniversário com saudade, seu marido e filhos mandam celebrar missa por sua alma no dia 26, domingo, pelas 19 horas, na Igreja Matriz de Espinho.



### † Américo Gonçalves da Rocha

(Conhecido por Dr. Caréu)

#### AGRADECIMENTO

A família vem, por este meio, reconhecida-mente, agradecer às pessoas que tomaram parte no funeral do seu ente querido, e participaram nas missas de 7º dia, ou que de outro modo manifestaram pesar.

Espinho, 23 de Novembro de 1995

Funerária N.ª Sr.ª D'Ajuda - Sancebas & Luís Alves - Rua 20 Nº 887 - Espinho - Telef. 725129

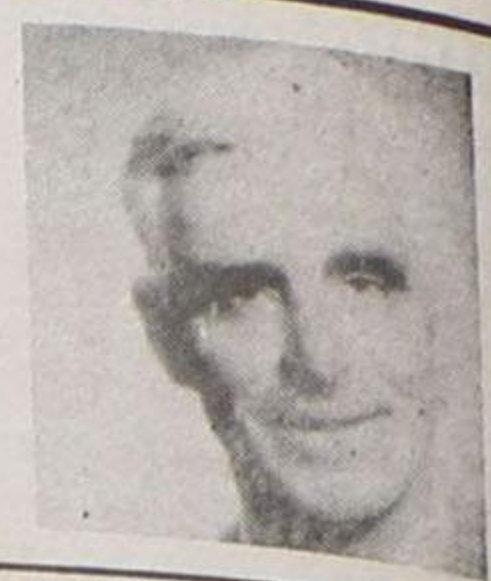

## † Zenaida Alvim

30 - 11 - 1995

### 2º ANO DO SEU FALECIMENTO

A família recorda este dia com saudade.

## † J. M. PATELA

### (Reparações em Electrodomésticos)

Vem por este meio, reconhecida-mente, agradecer a todas as pessoas que tomaram parte no funeral da Sr.ª D. MARIA DA GRAÇA DA SILVA MARQUES DOS SANTOS PATELA, esposa do proprietário, Sr. Joaquim Moreira Patela e participaram na missa de 7º dia, ou que de outro modo manifestaram pesar.

Espinho, 23 de Novembro de 1995.

Funerária N.ª Sr.ª D'Ajuda - Sancebas & Luís Alves  
Rua 20 Nº 887 - Espinho - Telef. 72 51 29

## † ESPIFRIO

### (Equipamentos Hoteleiros, Lda.)

Vem por este meio, reconhecida-mente, expressar gratidão a todas as pessoas que tomaram parte no funeral da Sr.ª D. MARIA DA GRAÇA DA SILVA MARQUES DOS SANTOS PATELA, sua sócia gerente e participaram na missa de 7º dia, ou que de outro modo manifestaram pesar.

Espinho, 23 de Novembro de 1995.

Funerária N.ª Sr.ª D'Ajuda - Sancebas & Luís Alves  
Rua 20 Nº 887 - Espinho - Telef. 72 51 29

### Anta - Espinho

## † Balsamina Alves da Silva

#### AGRADECIMENTO

Seus filhos, noras, genros, netos e restante família vêm, por este meio, sensibilizados, agradecer às pessoas que tomaram parte no funeral do seu ente querido e participaram na missa de 7º dia ou que de outro modo manifestaram o seu pesar.

Anta, 23 de Novembro de 1995.

Agência Funerária Maria de Lourdes - Telefs. 72 06 09 - 72 88 55



### † Maria Clementina Marques de Azevedo

#### AGRADECIMENTO

Seus filhos, noras, genro, netos e bisnetos vêm, por este meio, muito reconhecidos, agradecer a todas as pessoas que participaram no funeral e na missa de 7º dia a celebrar hoje, quinta-feira, pelas 19 horas, na Igreja Matriz de Espinho. Agradecem também todas as formas de pesar manifestadas aquando do seu falecimento.

A Família



### † Carlos Rodrigues Camarinha

#### 4º ANIVERSÁRIO DO SEU FALECIMENTO

Passando no próximo dia 28, terça-feira, o quarto aniversário do seu falecimento, a família do saudoso extinto comunica que será rezada missa nesse dia, pelas 19 horas, na Igreja Matriz desta cidade, agradecendo desde já a todos os que quiserem estar presentes a esta celebração.



### ESPINHO

## † Maria Teixeira Pinto Barreiros

#### MISSA DO 4º ANIVERSÁRIO DO SEU FALECIMENTO

Suas filhas, genros e netos participam às pessoas das suas relações e amizade que, pela passagem do 4º aniversário do seu falecimento, será celebrada missa pelo seu eterno descanso, no próximo dia 24 de Novembro, sexta-feira, pelas 8 horas, na Igreja Matriz de Espinho





Aqui Brasil!

# Casa de Espinho (em festa) comemorou 31.º aniversário

Para comemorar o 31.º aniversário da Casa de Espinho, compareceram na sua sede, autoridades e amigos daquela instituição, que representa no Rio de Janeiro, a linda cidade praiana de Espinho. A sessão solene teve lugar no salão nobre e foi presidida pelo consul geral de Portugal, dr. Carlos Pais, que contou na mesa com Jaime Conde, o presidente da Casa de Espinho, Hilário Caridade, o presidente do conselho, João Rodrigues Faria, e pelo representante do Conselho das Comunidades Portuguesas, José Luiz de Oliveira. Ouviram-se os hinos do Brasil e de Portugal, e o consul abriu a sessão falando



A direcção da Casa de Espinho



Edmilson, Jara, Miguel Cardoso, Gil, Dario dos Santos e esposa

Luiz de Oliveira, que exaltou a linda cidade de Espinho, Rainha da Costa Verde, não se esquecendo de lembrar que a sua terra natal é Santa Maria da Feira, vizinha daquela cidade.

Foram entregues placas comemorativas do aniversário da colectividade em festa aos representantes das casas co-irmãs presentes, directores e comunicação social. Seguiu-se a transmissão do cargo de presidente administrativo da Casa de Espinho. Hilário Caridade transferiu os seus poderes para Miguel Cardoso e toda a sua nova direcção.

No final de festa foi servido um "cocktail" e foi cortado o lindíssimo bolo de aniversário.

dos 173 anos da independência do Brasil. Depois, foi a vez de Hilário Caridade, que fez um balanço dos seus quatro anos de gestão.

O orador da noite foi José



Adão Rodrigues Lourenço, dr. Delfim Aguiar, dr.ª Manuela Aguiar e Oliveira Nunes. Esta foto foi tirada na ocasião da visita de Manuela Aguiar à Associação Luso Brasileira de Imprensa, órgão que congrega todos os jornalistas e radialistas da comunidade luso brasileira de imprensa no Brasil



## O amor é lindo!

Luiz Manuel da Costa Antunes, 42 anos, natural de Santa Comba Dão/Visu, veio para o Brasil com apenas dois anos, pelo navio "North King", na sua última viagem. Foi criado no bairro da Vila da Penha. Sempre gostou muito de folclore português e quando cresceu um pouco mais já era componente da Casa de Visu. Hoje, Luiz é comerciante de um bar na Rua Camerino 172. Ele conheceu a sua amada, Fátima Monteiro Antunes, hoje com 37 anos, carioca da Vila da Penha. Eram vizinhos, conheceu-a, portanto, bem pequena. A irmã de Fátima, a Ana, levava-a ao colégio e o Luiz ficava a "paquerar" a Ana. Tempos depois, Fátima, já crescidinha, levou a que Luiz reparasse melhor nela, convidando-a e ao irmão, António, para uma festa na Casa de Visu.

Fátima ficou bastante relutante pois naquela época frequentar uma casa portuguesa era "cafona" e também ela não gostava nada do que era português, apesar de o pai, Ivo Monteiro, e a mãe, Teresa da Piedade, serem portugueses de Baião, região do Douro. Fátima acabou por aceitar ir à festa e lá a música "índia" marcou a vida do casal. Quando saiu da festa, Fátima achou que o baile, a Casa de Visu e o Luiz não eram assim tão "cafons", como parecia antes de ali entrar.

Casaram-se, ela com 18 e ele com 25 anos, no dia 3 de Dezembro de 1978, na Igreja de N.ª Sr.ª do Carmo, onde ele também foi baptizado. Um ano depois, nasceu a Patrícia.

Alguns anos casados, o Luiz era "paquerador" demais, aprontou muitas aventuras (ele mesmo confessou que era bem "levado") e era também muito imaturo. Começaram as desavenças e o casal optou pela separação. Tudo separado, casas, móveis, utensílios, contas bancárias, escovas de dentes, etc.

Marcaram a audiência com o juiz, que os colocou frente a frente, começando a ler o relatório da vida do casal, lentamente, e com isso fazendo com que ambos ficassem muito emocionados. Com lágrimas a escorrer pelo rosto, descobriram que o amor é muito bonito e que ainda se amavam muito.

O juiz, usando psicologia, não deu a sentença e o casal voltou a juntar-se. Luiz, logo depois, sofreu um atentado numa discussão de trânsito, ficando entre a vida e a morte. Fátima prometeu a N.ª Sr.ª de Fátima, sua padroeira, que se ele sobrevivesse ela iria tentar ter mais um filho. N.ª Sr.ª de Fátima atendeu à sua devota e Luiz ficou bom, criou juízo, e nasceu a Aline (hoje com quatro anos).

Fátima foi cantadeira, directora artística e social do GF Tricanas de Coimbra, do Clube Recreativo Português de Jacarepaguá e hoje é "crooner" do Conjunto Canoas do Tejo e gerente de vendas do Laticínios Normandia. Ele é director social do Clube de Regatas do Vasco da Gama e continua amante do folclore português. Entre namoro e casamento lá se vão 22 anos. Fátima e Luiz hoje são muito felizes pois aprenderam a respeitar-se e acham que acima de tudo o amor é lindo!

**Dagmar Lourenço**  
no Rio de Janeiro

### CLÍNICA DE MEDICINA DENTÁRIA

Acordos com : PSP, ACASA, CGD, EDP, SAMS, PHILIPS

Dr. Jorge Pacheco - Dr.ª Eva Pacheco - Dr.ª Palmira Castro  
Dr.ª Cristalina Aguiar - Dr.ª Paula Amorim

Dr. Horácio Monteiro da Costa - Cirurgia Estética - Maxilo Facial

ORTOPANTOMOGRAFIA, TELERRADIOGRAFIA, IMPLANTOLOGIA,  
ORTODONTIA (fixa e removível), PRÓTESE (fixa e removível)

Rua 8 n.º 381-1.º • 4500 ESPINHO • Telef. 722718

### GARRAFEIRA DE VINHOS

Ângulos da Rua 18 e 23  
Antiga casa Navarro

VINHOS VELHOS  
- Porta Cavaleir. 80  
- Porta Cavaleir. 85  
- Porta Cavaleir. 89

- Barroção  
- Ouro Velho 80  
- C. R. & F.  
- Porta Cava. 83

- C. S.º João 82  
- C. S.º João 83  
- C. S.º João 85  
- Esporão

- Cabeça Burro 82  
(Medalha de Ouro)  
- Terras do Demo  
- Frei João 85

Whiskies novos e velhos  
Vinhos do Porto (Fundador e Malvasia  
c/ brindes diversos)

GRATOS PELA SUA VISITA

### CAMPANHA DE NATAL

Cabaz de NATAL a partir  
de 3.500\$00 para oferta,  
devidamente decorado

Tlf. 72 02 22



Brenha e Maia com um "pé" em Atlanta

# INDESP e Comité Olímpico Português não "conhecem" os dois atletas

Os espinhenses Miguel Maia e João Brenha, ao chegarem às meias-finais da etapa do campeonato do mundo de voleibol de praia disputada em Porto Rico, garantiram praticamente o apuramento para os Jogos Olímpicos de Atlanta do próximo ano.

Com os apoios da Solverde, Federação Portuguesa de Voleibol, Câmara Municipal de Espinho e o particular empenho do presidente José Mota,

Brenha e Maia conseguiram um feito histórico na modalidade e levaram o nome de Portugal e de Espinho até ao topo mundial da modalidade. Facto e motivo de regozijo que não podem partilhar com as entidades responsáveis pelo desporto português, INDESP e Comité Olímpico Português, que se "esqueceram" de os apoiar financeiramente e moralmente. No entanto, os jogadores portugueses ainda admira-

tem sentar-se à mesa com os responsáveis máximos pelo desporto nacional, no sentido de se rectificarem os erros até agora cometidos por aquelas duas entidades oficiais.

João Brenha, em entrevista a «DE» conta os passos que foram dados até ser conseguido este grande feito:

A época de praia pode ser subdividida: a primeira parte, até à etapa disputada na Alemanha, onde nós estivemos colocados em 17º lugar no "ranking" mundial; com o interregno provocado pela nossa ausência nas etapas da Coreia e Japão, ficamos em 24º lugar. Depois disso, só conseguimos subir para 22º lugar. A terceira parte começa com esta etapa de Porto Rico, onde conseguimos o nosso melhor resultado de sempre, o quarto lugar.

Apesar de só faltarem duas provas, está praticamente consumada a nossa presença nos Jogos Olímpicos de Atlanta.

Alguns pensaram não ser possível chegar até onde chegaram?

O nosso objectivo era precisamente conseguir o apuramento para os Jogos Olímpicos. Tivemos provas em que contávamos chegar mais alto e outras em que aconteceu precisamente o contrário, como foi o caso desta última! Chegamos às meias-finais e fomos a equipa sensação desta etapa do mundial.

Como conseguiram estar tão perto de superar a dupla americana?

Estávamos moralizados com a vitória nos dois primeiros jogos. Ganhamos à Noruega, actual campeã do mundo, o que fez com que acreditássemos poder chegar cada vez mais longe. Quase conseguimos levar de vencida a dupla americana! Estivemos muito perto da final...

Tiveram algumas dificuldades no vosso percurso (excluindo as desportivas)?

Em relação a esta maratona que encetamos, estávamos a contar com outros apoios, para além daqueles que nos são dados pela Solverde, Federação Portuguesa de Voleibol, Loto (equipamentos desportivos) e Câmara Municipal de Espinho, muito particularmente pelo presidente, José Mota. O INDESP, ou Comité Olímpico Português, não sei bem qual dos dois, deveria ter-nos apoiado. Estou certo de que uma delas o deveria ter feito! Agora, que tudo está consumado, creio que nos iremos sentar à mesa para conversar sobre isso!

Isso significa que se não fossem aqueles que até agora vos têm apoiado, nunca teriam chegado tão longe?

Mesmo sem apoios, nós iríamos dar tudo por tudo para sermos apurados para os Jogos Olímpicos. É uma oportunidade única na vida,



por isso tínhamos de a agarrar com "unhas e dentes".

Era isto que faltava na sua carreira?

Penso que uma participação Olímpica, para qualquer atleta, é muito melhor do que muitas coisas que acontecem na vida desportiva. Conto estar nos Jogos Olímpicos de Atlanta e tenho muita vontade de vir a participar nas olimpíadas de 2000 e até, nas de 2004, se tal for possível!

Porque conseguiu o vólei de praia chegar onde a modalidade de pavilhão não conseguiu?

Essa é uma boa pergunta! O trabalho de equipa do voleibol de praia é muito mais simplificado, envolve apenas dois jogadores e é muito menos dispendioso.

Quem foi a vossa "alma-técnica"?

O Chico Fidalgo começou a acompanhar-nos desde meados de Julho. Penso que todos, incluindo o Chico e a Federação, trabalhamos no sentido de poder concretizar este sonho.

Neste projecto o trabalho do Sporting Clube de Espinho não foi descurado?

Não, pelo contrário! O trabalho dentro do clube é muito importante para nós. A prova está que saímos do pavilhão para Porto Rico e fizemos boa figura. Faltou-nos apenas uma adaptação à praia, o que foi conseguido lá, com uma semana de antecedência. toda a preparação foi feita aqui em Espinho.

Quanto à equipa do Sporting de Espinho, mais uma vez portou-se lindamente na

## Francisco Fidalgo: "Cada um de nós tem de lhes prestar uma homenagem"

Para o treinador dos atletas, professor Francisco Fidalgo, a "vitória" conquistada pela dupla de praia foi mesmo brilhante e inesperada. Ocorreu numa fase em que estavam a treinar no pavilhão e nem sequer houve uma oportunidade para se fazer uma preparação específica! Com isto, estamos a encontrar alguma relação entre a performance deles na praia e a preparação em pavilhão. Este é um dado que iremos estudar em relação à sua preparação futura.

Segundo o técnico espinhense, a preparação destes dois atletas não foi diferente da aplicada aos seus companheiros, só na recuperação. Quando eles regressam

das etapas têm um período de recuperação activa.

Para Francisco Fidalgo o grupo de trabalho tem estado sempre com o Miguel e com o João. Sente que são os colegas de equipa que estão lá fora e que estão a representar o Espinho.

E deixa a seguinte mensagem:

O Miguel e o João têm de ser homenageados por cada um de nós, pelo grande esforço que têm desenvolvido, que eu considero heróico. Eles têm de agradecer a muita gente que os tem apoiado (familiares, amigos, jornalistas, etc.) e que tem seguido constantemente a carreira deles.

### PASSA-SE

#### Loja no Centro da Cidade

Localização: Excelente (Próxima da CGD)  
C/ ou S/ Recheio; Área: 130 m; Renda 20 C.  
Dá para qualquer ramo. Bom preço!

Telef. 72 66 70 (horário de expediente)

«Defesa de Espinho» - 3321 - 95/11/23

### TRIBUNAL JUDICIAL DA COMARCA DE ESPINHO

## ANÚNCIO

2ª Publicação

Nos autos de Execução Ordinária n.º 22/95, pendentes no 1º Juízo deste Tribunal Judicial de Espinho, que o exequente Banco Nacional Ultramarino, S.A., com sede na Av.ª 5 de Outubro, 175, 1000 Lisboa, move contra os executados AMADEU SOARES MOUTINHO e mulher GRACINDA PEREIRA DA SILVA, casados no regime de comunhão de adquiridos, actualmente em parte incerta e com última residência conhecida na Rua do Comércio, Lourosa, Santa Maria da Feira, correm éditos de trinta dias, a contar da data da segunda e última publicação do anúncio, citando aqueles executados, para no prazo de dez dias, findo o dos éditos, pagarem solidariamente ao exequente a importância de Esc. 132.241.287\$00, sendo Esc. 130.200.000\$00 de capital, Esc. 1.872.740\$00 de juros vencidos, Esc. 168.547\$00 do imposto de selo, juros vencidos à taxa legal até integral pagamento, custas e condigna procuradoria, derivado da falta de pagamento de duas livranças, ambas subscritas por "Sociedade Nortenha de Cortiças, Ld.ª", sendo uma de Esc. 60.000.000\$00 reduzida no seu montante a Esc. 46.200.000\$00, datada de 19.03.87 e outra de Esc. 84.000.000\$00 datada de 89.06.06, as quais apresentadas a pagamento não foram pagas nas datas dos respectivos vencimentos, nos termos e com os fundamentos constantes da petição inicial, ou no mesmo prazo acima referido nomearem bens à penhora que sejam suficientes para garantia daquela quantia e ainda, das custas da execução, sob pena daquele direito de nomeação se considerar devolvido ao exequente, podendo ainda no mesmo prazo, deduzirem oposição à referida execução.

O duplicado da petição inicial encontra-se neste 1.º Juízo à disposição dos citandos.  
ESPINHO, 95.10.18

A Juiz de Direito,

a) Paula Fernanda Cadilhe Ribeiro  
A Escrivã-Adj.ª,

a) Maria de Fátima Pequeto Lourenço

### ARMAZÉNS MARQUES

REVENDA E VENDA AO PÚBLICO

MALHAS · CONFECCÕES · ATOALHADOS  
PEÚGAS · LINGERIE

Rua 62 Nº 738 - 4500 ESPINHO - Telefone Arm. 7314194

### NATÁRIOS & CARVALHO, Lda.

Rua da Cavada Velha - Esmojães - Anta - 4500 ESPINHO  
Telefs. 720571 - 0931.304523 - 0931.522093 - Fax 720571

Aos Sr.s Industriais: compra e venda de sucatas.  
Desmantelamentos navais e industriais c/ máquinas  
próprias para os mesmos. Visite o n/ parque de  
sucatas na morada acima indicada.

# Nos 150 anos da vida de Eça de Queiroz Nasceu (?) na Póvoa de Varzim mas foi baptizado em Vila do Conde

Álvaro Graça



Eça de Queiroz nasceu há 150 anos, que se completam neste dia 25 de Novembro. Se, para alguns, ele veio ao mundo numa casa da Praça do Almada, na Póvoa de Varzim, para outros, nasceu em Vila do Conde, numa casa situada no Largo da Roda que, como aquela, na cidade poveira, conserva intacto o seu esqueleto exterior. No entanto, lá por dentro, foi tudo alterado, restando do tempo de Eça um forno que se encontra, aliás encoberto.

A verdade é que essa dúvida subsiste, ainda, e deu lugar a uma polémica no começo do século, a qual teve como principais protagonistas, Baptista de Lima, publicista já falecido, que se radicara na vizinha "vila" poveira, ido de Vila do Conde; e o correspondente, "Jornal de Notícias", na Princesa do Ave", nessa época distante.

Foi este último que em correspondência logo a seguir ao escurecimento da lápide no prédio onde era voz corrente do nascimento do escritor, escreveu que se Eça de Queiroz foi baptizado nesta vila, é porque nesta vila nasceu. Nem leis sinodais permitiriam outra coisa.

A reacção a esse escrito do correspondente do "JN" surtiu de quem menos se esperava (Baptista de Lima), dada a condição de vila-condense, embora radicado na Póvoa de Varzim. Assim, volvidos alguns dias (10 de Outubro de 1910), dizendo-se "amante crua da verdade e defensor acérrimo da justiça", Baptista de Lima, em carta dirigida ao Eça de Queiroz é filho dos seus amores clandestinos e é

provável que nascesse aqui, na casa onde morava um parente do pai de Eça de Queiroz e o levassem a baptizar a Vila do Conde, para ficar mais incógnito o seu nascimento.

Não se calou o correspondente do "JN", que em carta datada desse mesmo dia 10, mas publicada no dia seguinte, afirmava peremptório sobre o local de nascimento de Eça:

Foi na Rua de S. Pedro (hoje da Costa) e na humilde choupana da madrinha Ana Joaquina Leal de Barros, casada com António Fernandes do Carmo, que nasceu o talentoso romancista, nosso ilustre conterrâneo. Era então Ana Joaquina Leal de Barros, costureira e o marido, alfaiate, mais tarde oficial de diligências, e fazia parte da capela de D. Manuel Gil Ermida, músico espanhol que aqui veio fixar residência.

Não se ficou por aí o correspondente, cujo nome não foi revelado pelos historiadores. Dois dias depois, voltava à carga no "seu" jornal:

Acerca da naturalidade do nosso ilustre conterrâneo Eça de Queiroz devemos acrescentar: sua mãe abandonou o lar paterno para dar à luz o fruto dos seus amores ilícitos com o delegado da comarca. Este não ocultava a sua responsabilidade, prometia reparar o mal feito, como a carta junto ao assento do nascimento e baptismo (o que tudo pode ser examinado por quem o pretender, devido à gentileza de Monsenhor José Augusto Ferreira, cônego e prior desta vila) exuberantemente o comprova. Se o pai estava na disposição de repara-

rar o mal, como efectivamente reparou, desejaria apenas que a mãe de seu filho o desse à luz distante de sua família, que não poucas lágrimas vertera devido ao desastre de sua filha. Foi o que sucedeu, procurando abrigo nesta encantadora Vila do Conde. As relações do pai de Eça com os magistrados desta comarca e o facto de em frente à casa da madrinha residir uma parteira, Ana Loureiro, bastante contribuíram para esta terra ser o berço do grande romancista.

Escritores como João Gaspar Simões, Horácio Marçal e outros, trouxeram a público vasta documentação relacionada com a mesma questão, confundindo os espíritos em vez de os esclarecer.

No entanto, uma carta endereçada pelo pai de Eça de Queiroz a Elizário Luiz Monteiro e publicada no jornal poveiro "A Praia", quinze dias após a morte do escritor, parece pôr termo a todas as dúvidas. Diz a carta:

Apenas posso informá-lo de que meu filho nasceu numa casa onde em 1845 morava o meu falecido parente Francisco Augusto Soromenho, empregado, que

então era, na fiscalização do pescado. Ignoro o nome da rua.

A própria mãe de Eça, Emília de Castro Pamplona, deixou escrito pelo seu punho estas palavras:

Meu filho José Maria de Eça de Queiroz nasceu na Póvoa de Varzim.

Há, ainda, o testemunho de Ramalho Ortigão e Luiz Magalhães, que atestavam que Eça de Queiroz sempre se disse poveiro e poveiro o afirmaram a família e amigos pelo conhecimento seguro que tinham do facto do seu nascimento.

Também foi ouvido o dr. Mendes dos Remédios, que era então reitor da Universidade de Coimbra e, segundo ele, nos arquivos daquele estabelecimento de ensino todos os documentos assinalavam Póvoa de Varzim como local do nascimento do antigo aluno de leis.

Curiosamente, é na repartição do Registo Civil de Vila do Conde que se obtém o assento de baptismo de Eça de Queiroz, o qual diz textualmente:

José Maria - filho natural de José Maria d'Almeida de Teixeira de Queiroz e de May incognita: neto paterno de Joaquim Jozé de Queiroz, e

de sua mulher D. Theodora Joaquina D'Almeida Queiroz, nasceu aos vinte e cinco de novembro de mil novecentos e quarenta e cinco; e no primeiro de dezembro foi solemnemente batizado n'esta Matriz Collegiada de Villa do Conde, com imposição dos Santos Oleos, pelo reverendo Pedro António da Silva Coelho, a quem dei minha jurisdição: foram padrinhos o Senhor dos Afflitos, tocando com o seu resplendor o mesmo baptisante, e Madrinha Ana Joaquina Leal de Barros, cazada com António Fernandes do Carmo: Declaro que fiz este assento sem assygnatura do Pay

por estar auzente em Ponte de Lima, e me ser apresentada uma carta, que fica em meu poder, escripta pelo Mesmo, datada d'aquella Villa com data de dezoito de Novembro, na qual expressamente recommenda o que acima fica escripto, e por isso fiz este assento, que assigno: era ut supra. O Prior, Dominicus de Soledade Sillos.

Ora, como escreveu o correspondente do "JN" em Vila do Conde, "se Eça de Queiroz foi baptizado nesta vila, é porque nesta vila nasceu. Nem as leis sinodais permitiriam outra coisa".

Para quando o fim de todas as dúvidas?...

## Datas importantes da vida do escritor

1845 - 25 de Novembro, nasceu José Maria, filho do Dr. José Maria de Almeida de Teixeira de Queirós, na Póvoa de Varzim; 1 de Dezembro, é baptizado na Matriz de Vila do Conde, sendo seus padrinhos o Senhor dos Afflitos e Ana Joaquina Leal de Barros, que o criou.

1850 - Morre-lhe o avô, Joaquim José de Queirós e Almeida. Falece no Hospital de Vila do Conde, Ana Leal de Barros, ama e madrinha de Eça.

1855 - Falece-lhe a avó, D. Teodora Joaquina de Almeida, e o pequeno José Maria é internado, no Porto, no Colégio da Lapa, de que era proprietário o pai de Ramalho Ortigão.

1858 - Faz os seus primeiros exames.

1859 - Faz exames de preparatórios.

1861 - Presta provas para admissão à Universidade de Coimbra e matricula-se na Faculdade de Direito.

1865 - Representa, no Teatro Académico, a peça «Resignação», da autoria de Teófilo Braga.

1866 - Conclui a sua formação em Direito; passa, a partir de então, a viver em Lisboa, com seus pais, no prédio do Rossio, nº 26 - 4.º; inscreve-se como advogado no Supremo

Tribunal de Justiça; parte para Évora, a fim de dirigir o jornal «Distrito de Évora».

1867 - 6 de Janeiro, sai o primeiro número do «Distrito de Évora», que é, até Agosto seguinte, quase exclusivamente redigido por Eça de Queirós; estreia-se no foro, a 26 de Março, na defesa de André Maria Ferreira Vilalobos; em 28 de Julho deixa a direcção do «Distrito de Évora»; regressa a Lisboa no começo do mês seguinte.

1869 - Aparecem, na «Revolução de Setembro», em 29 de Agosto, os primeiros versos da autoria de Eça, assinados «Carlos Fradique Mendes», pseudónimo que deveria ser comum a ele e a Antero; Eça parte, em 23 de Outubro, para uma viagem ao Egipto, em companhia do conde do Rezende; e embarca em Alexandria, a 26 de Dezembro, de regresso a Lisboa.

1870 - Chega a Lisboa a 3 de Janeiro; começa a publicar, no «Diário de Notícias», a 19 de Janeiro, uma série de folhetins; concorre em Junho a consul; vai para Leiria, em Julho, como administrador do concelho, a fim de fazer estágio como funcionário para ser admitido ao concurso; presta provas no concurso para

consules de 1.ª classe e é classificado em primeiro lugar, sendo porém preterido por outro candidato, que foi nomeado para a vaga aberta na Baía.

1871 - Começa, em Maio, a publicação do panfleto «As Farpas», que redige de colaboração com Ramalho.

1872 - Eça é nomeado consul em Havana, para onde parte a 9 de Novembro.

1873 - Realiza uma visita aos Estados Unidos em missão oficial.

1874 - Em Novembro, Eça é transferido para o consulado de Portugal em Newcastle, de que tomou posse a 30 de Dezembro seguinte.

1875 - Em Fevereiro, começa a publicar-se a «Revista Ocidental», com os primeiros capítulos de «O Crime do Padre Amaro»; em Março, começa o escritor a escrever a segunda versão desse romance.

1876 - É publicada em volume a edição definitiva de «O Crime do Padre Amaro». 1877 - Começa a colaborar no jornal

do Porto, «Actualidades», com as «Cartas de Londres»; envia ao seu editor a primeira parte do manuscrito de «O Primo Basílio».

1878 - Comunica ao editor, em Janeiro, o projecto remodelado das «Cenas», que passarão a ser «Cenas Portuguesas» ou «Cenas da Vida Portuguesa», em doze volumes, o primeiro dos quais se intitulará «A Capital»; em Fevereiro, sai a primeira edição de «O Primo Basílio»; em Junho é colocado no Consulado de Bristol; em Novembro, pensa em escrever «A Batalha do Caia».

1879 - Escreve em Dinant (França) «O Conde de Abrahão», em Junho e inicia a colaboração na «Gazeta de Notícias», do Rio de Janeiro.

1880 - Vem a Portugal em gozo de férias, em Janeiro.

1881 - Em Fevereiro, trepica a Pinheiro Chagas.

1883 - Em Abril, é eleito sócio correspondente da Aca-

Cont. pág. seg.

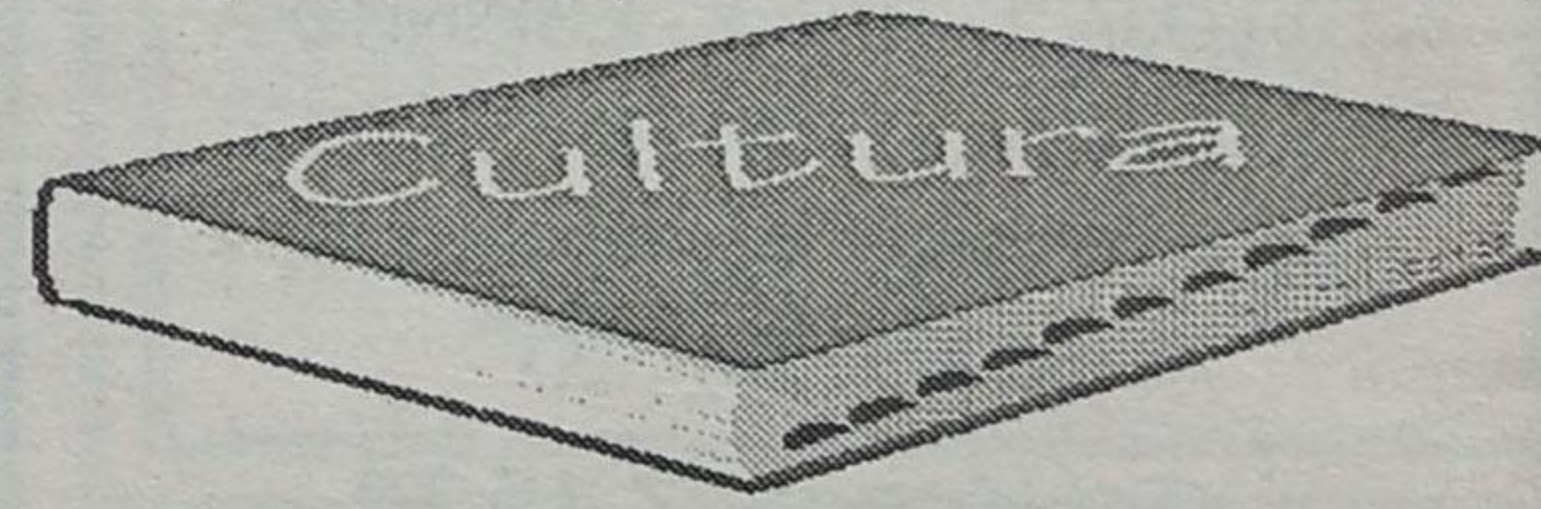

# Eça de Queiroz

Cont. pág. ant.

demia Real das Ciências de Lisboa;

1884 - Passa o verão no Porto, vai à Granja e visita a Costa Nova na companhia da condessa de Rezende e suas filhas, com uma das quais viria a casar. 1885 - Em Abril, no regresso de Bristol, visita Zola, em companhia de Mariano Pina; em Dezembro, os pais de Eça reconhecem-no oficialmente por seu filho legítimo.

1886 - Casa, a 10 de Fevereiro, no oratório particular da Quinta de Santo Ovídio, próximo do Porto, com a filha dos condes de Rezende, D. Emília de Castro Pamplona.

1887 - Em Junho, "A Relíquia", que saíra em folhetins na "Gazeta de Notícias" do Rio de Janeiro, é publicada em volume, com o qual o escritor concorreu ao "Prémio D. Luís", que foi atribuído a Henrique Lopes de Mendonça.

1888 - Em Janeiro, Mariano Pina ataca, na "Ilustração", o parecer do Júri do Prémio de D. Luís; em Fevereiro, Eça responde-lhe numa carta, que só foi publicada em Maio por, a 7 de Dezembro, Pinheiro Chagas, relator do parecer desse júri, ter levado umas bengaladas dum operário, que assim pretendia desforçar a escritora e propagandista Louise Michel, insultada no Parlamento português por Pinheiro Chagas; em Junho, sai a primeira edição de "Oa Maias" e continua a polémica com Pinheiro Chagas; em Agosto, começa a publicar no "Repórter", "A Correspondência de Fradique Mendes" e é nomeado consul de Portugal em Paris, lugar de que toma posse a 20 de Setembro.

1889 - Vem a Portugal em gozo de férias em Março e janta pela primeira vez com os "Vencidos da Vida"; em Maio, "O Tempo" anuncia o seu próximo romance "As Monjas de Riba Joia"; em Julho, sai o primeiro número da "Revista de Portugal", de que é director e, em Setembro, começa a publicar na mesma revista a versão definitiva de "Cartas de Fradique Mendes".

1891 - Comunica em Paris,

durante o verão, a Batalha Reis, estar a escrever uma "Vila de S. Frei Gil".

1892 - Em Maio, está no Porto e publica-se o último número da "Revista de Portugal".

1893 - Interrompe a "Vida de S. Frei Gil", ao saber que Silva Pinto estava a escrever uma vida do mesmo santo, e passa a redigir uma "Vida de Santo Onofre".

1894 - Escreve, em Paris, "A Ilustre Casa de Ramires" e manda para o prelo "A Correspondência de Fradique Mendes".

1895 - Organiza em Lisboa, com a colaboração de José Sarmiento e Henrique Marques, o "Almanaque Enciclopédico", para o qual escreveu um "Prefácio".

1896 - Com os mesmos colaboradores, organizou o citado "Almanaque" para o ano seguinte.

1897 - Começa a publicar na "Revista Moderna" editada em Paris, "A Ilustre Casa de Ramires".

1898 - Teria começado a escrever "A Cidade e as Serras", que só foi publicado em 1901, tendo autor ainda feito a revisão das provas até à página 240.

1899 - Teria começado a escrever o "São Cristóvão", incluído no volume póstumo "Últimas Páginas"; foi-lhe oferecido um banquete de homenagem pela colónia portuguesa em Paris, a que assistiram muitas individualidades francesas.

1900 - Agravam-se os seus padecimentos e parte para a Suíça, em busca do alívio, nos fins de Julho, na companhia de Ramalho Ortigão; regressa a Paris pior, a 13 de Agosto; morre serenamente, na sua residência de Neuilly, às quatro e meia da tarde, do dia 16 do mesmo mês; em 17 de Setembro, o seu cadáver, conduzido do Havre a Lisboa, a bordo do transporte "África", fica sepultado no Cemitério do Alto de S. João, em Lisboa.

1901 - Em Janeiro faleceu o pai do escritor, ao tempo juiz aposentado do Supremo Tribunal de Justiça; em Junho é votada pelas Câmaras, por proposta do Conde de Arroso, uma pensão anual de 1.200\$000 rs. à família de Eça.

Nos ecrãs dos computadores

## Radiações electromagnéticas podem anular-se com uma antena

São conhecidos diversos tipos de poluição, tais como o ruído, o químico industrial e a electricidade. Este, último, dando um conforto diário é um produto que hoje não podemos passar sem o utilizarmos no nosso dia-a-dia. Actualmente a onda da informação internacional tem dado resultados. Nos países do norte da Europa as companhias de fabrico desta energia estão atentas aos problemas de saúde que as linhas de alta tensão provocam e têm feito vários esforços técnicos para reduzirem esta nova poluição. Evidentemente a explicação é muito mais complicada mas vamos ser somente objectivos.

Toda a corrente eléctrica produz um campo electromagnético, que foi alvo de pesquisa científica cujos resultados vão alterar de maneira significativa o nosso modo de trabalho. A informática hoje é um mal necessário, pois através dela um grande impulso foi dado à indústria, à administração, à informação e até mesmo os tempos de lazer com os jogos vídeos. Para comprovar esta marcha negra que estou a expôr, vou passar a citar o maior inquérito feito pela medicina do trabalho francesa. O Dr. Loiret, com uma equipa de 79 médicos do trabalho, estudaram numa população de 3.000 pessoas (todas elas trabalham com um computador e mais de duas horas por dia) durante 8 anos, o efeito nocivo das radiações electromagnéticas. As conclusões deste estudo (Dr. Loiret, TEC-2, DRTE Medicina do Trabalho/Poitou - Charentes - France/Novembro 1994) revelam estatisticamente a aparição de dores de cabeça, perturbações neuropsíquicas e oftálmicas

quando a barra das duas horas de trabalho são ultrapassadas.

### Será que devemos só trabalhar duas horas por dia?

Esta constatação científica, do conjunto das perturbações neuropsíquicas desen-

ções do tempo de trabalho autorizado, imposto ou preconizado pelas instituições europeias e mundiais; pela menor resistência fisiológica e psicológica dos trabalhadores e consequentemente a baixa das suas performances; pela elevada taxa de absentismo devido ao papel nocivo das radiações para

electromagnética, nos utilizadores de ecrãs, que se manifesta por uma diminuição das performances de trabalho através de perturbações psicológicas, perturbações do sistema neurovegetativo imunitário e endócrino.

Assim nasceu a resposta à nocividade: a Antena Tecno AO - dispositivo destinado a



volvidas pelos utilizadores de ecrãs, é uma justificação suplementar da Directiva CEE N°90-270 de 29/5/70 relativa à prevenção dos riscos do trabalho com ecrã de visualização e fixando assim a obrigação de protecção. Estas conclusões permitiram também compreender o esforço dos construtores que têm hoje no mercado monitores de norma MPR II. A nível europeu esta Directiva e os decretos-lei que dela decorreram colocaram um problema económico aos dirigentes de empresas e um problema social aos sindicatos. A informática angariou eficiência e competitividade nas empresas e administrações. Estas vantagens podem estar limitadas: pelas redu-

o equilíbrio geral da saúde.

### Uma resposta foi dada e é de França que uma solução é proposta

A pesquisa francesa não se limita só a esta péssima constatação: o Centro de Pesquisa Tecnosphere coordena diversos trabalhos científicos franceses que confirmam por sua vez as conclusões da Medicina do Trabalho (Dr. Loiret — M.T./França) que estão em perfeito acordo com os numerosos estudos internacionais. Maurice Fillion-Robin, director de pesquisa da Tecnosphere, declara que: «Nós confirmamos a existência de um "stress" crónico desconhecido, de origem

melhorar ou a suprimir efeitos do "stress" crónico ligados à radiação electromagnética dos ecrãs. A Antena Tecno AO foi testada e validada pelos trabalhos de neurologia, imunologia, psiquiatria, medicina clínica, fisiologia, medicina universitária e hospitalar, esquecer a sua participação em diversos congressos científicos. A sua oscilação magnética modula o campo emitido pelo ecrã, o que confere o título de aparelho inofensivo (para o homem) por não ser eléctrico. Esta tecnologia, totalmente inovadora, tem também a sua eficácia nas televisões e jogos vídeo.

Fernando M...

**VENDE-SE ESTABELECIMENTO**  
COM 66,8 M2 E ARRUMOS COM 8,10 M2  
**EDIFÍCIO PALMEIRAS**

LOJA 3 - RUA 8 - ESPINHO

Contactar de 2.<sup>a</sup> a 6.<sup>a</sup> feira das 9 às 12 e das 14 às 18 horas

Telefone: 72 15 75

**ALUGA-SE OU VENDE-SE ESTABELECIMENTO**

C/ 100 m2 de área  
+ 50 m2 de cave e 60 de logradouro  
Rua 30 n° 600

Telef. 72 03 25 / 977 - Fax 731 04 36

**ALUGA-SE T2**

2 casas de banho, arrumos e elevador.  
Preço: 75 c. mensais  
Rua 26 (Edifício das Finanças)

Falar de 2.<sup>a</sup> a 6.<sup>a</sup> entre as 9h e as 12h e as 14h e as 17h Telef. 7215

# Uguês espinhenses!

nossa ausência. Foi a segunda vez que isso aconteceu, contando com a conquista da supertaça.

Qual irá ser a vossa participação no clube?

Ainda não está definida a forma como nos iremos preparar para os Jogos Olímpicos. Eu, o Miguel e o Chico Fidalgo vamos ter de conversar sobre isso. Concerteza vamos ter de traçar planos sobre o nosso futuro...

Há algum sentimento especial pelo facto de terem sido os primeiros, dentro do voleibol, a atingir os Jogos Olímpicos?

Sentimos um orgulho muito grande. Penso que estamos a fazer muito pelo voleibol nacional e que já entramos na história da modalidade. Acho que este apuramento pode vir a ser um trampolim para a modalidade em Portugal, principalmente na variante de praia.

Em pavilhão, será possível Portugal atingir as olimpíadas? É muito difícil! No entanto, vamos tentar!

Espinho vai receber uma "poule" olímpica, onde será apurada apenas uma equipa. Vamos jogar contra selecções que já estão habituadas as grandes competições internacionais. Portugal, pelo facto de se ter candidatado à organização desta "poule", quer dizer que, pelo menos, quer chegar a Atlanta. Penso que seria muito importante para o nosso país, ser apurado tanto em praia como "indoor"...

Se isso acontecesse, como resolveriam o problema de ter de estar nas duas selecções?

Era um caso a resolver na altura...

O "mundo do voleibol" tem comentado o vosso trabalho como dupla de praia?

Nesta etapa de Porto Rico, toda a gente falava em nós e

em Portugal. Fomos a equipa sensação!!!

Acredita que poderiam ter subido ainda mais no "ranking" mundial?

Acredito que se tivéssemos ido às três provas que faltamos, poderíamos estar muito mais para cima!

O que pensa do estado com-

## As contas de Miguel Maia

Para Miguel Maia, o resultado obtido em Porto Rico foi muito importante, porque ainda não tínhamos chegado a umas meias-finais do campeonato do mundo. Não sabemos se iremos conseguir uma proeza destas mais vezes, mas o nosso nome já está gravado no campeonato. Só nesta prova conseguimos obter 30 pontos, o que, em condições normais equivale à presença em três etapas do "mundial"!

O grande adversário do momento é a Suécia, que tem menos 54 pontos do que nós. Como tencionamos participar nas próximas duas provas, é praticamente impossível a essa dupla alcançarmos.

Segundo Miguel Maia, o INDESP e Comité Olímpico Português dão subsídios a todos os atletas que têm possibilidades de chegar aos Jogos Olímpicos. Conosco, para além de nunca ter aparecido esse apoio, nunca houve uma palavra por parte destas duas entidades!... Nem depois deste feito!!! Nós reivindicamos esses subsídios porque sabemos que há atletas que ainda não estão apurados e que já os estão a receber!

Para o "menino de ouro" do vôlei nacional, os apoios têm vindo sempre da Federação que nos paga as viagens e alojamento, da Solverde, Câmara e do presidente José Mota.

E dedica a "vitória" à Federação Portuguesa de Voleibol, aos nossos amigos e familiares, ao presidente da Câmara, ao Avelino Simões e seu pai que desde o início nos têm acompanhado, à direcção do Sporting Clube de Espinho, treinadores e à cidade.

O seu grande desejo é que a equipa da variante de pavilhão de voleibol e a equipa nacional de futebol sejam apuradas para os Jogos Olímpicos de Atlanta.



petitivo do voleibol nacional?

O voleibol português teve uma quebra muito grande. Lá por baixo está um pouco mais equilibrado. Há várias equipas a lutar pelo mesmo lugar, o que não acontece em relação ao primeiro. Acho que aquilo que está a acontecer no nosso vôlei é um reflexo daquela invasão de estrangeiros que aconteceu há alguns anos. O Benfica e o Sporting trouxeram muitos jogadores estrangeiros e, depois, faltou o dinheiro...

Os jogadores portugueses ficaram prejudicados?

Penso que só ficaram prejudicados os de "top". Só os jogadores portugueses com nível mais baixo ganharam com aquilo que aconteceu, pois agora têm a oportunidade de jogar e de evoluir.

Qual o seu futuro no Sporting Clube de Espinho?

Vamos indo e vamos vendendo!

Estamos à espera de alguns resultados dos contactos que tivemos com algumas empresas em relação ao patrocínio do vôlei de praia. Se houver alguma proposta tentadora, estamos dispostos a dedicarmo-nos mais à variante de praia.

A presença de público nos vossos jogos tem sido boa?

Penso que sim. Isso é fruto de uma campanha que o clube tem vindo a desenvolver, designada por "voleimania" e à qual as pessoas têm aderido em massa. É preciso continuar a divulgar o voleibol, junto das escolas, e com outras iniciativas que a secção de voleibol do Sporting de

Espinho tem vindo a desenvolver.

Quais os seus maiores desejos para 1996?

Espero que o Espinho renove o título de campeão nacional e que ganhe a Taça de

Portugal. Que eu e o Miguel Maia consigamos uma coisa fantástica nos Jogos Olímpicos e que a selecção nacional de pavilhão seja apurada para Atlanta.

Manuel Proença

## VENDE-SE - ESPINHO

T2 - T3 desde 13.000 contos.  
TERRENOS p/ construção em altura e moradias  
ARMAZÉNS 670m<sup>2</sup> e 580m<sup>2</sup> em zona industrial  
ALUGA-SE Escritório Av. 24 100.000\$00  
TRESPASSA-SE Mini-Mercado-Espinho, bem localizado, renda 135.000\$00, apura 50 contos/dia, 7000 contos c/ facilidades pagamento

Contactar: IMO 24  
Tel./Fax 02.7313829 ou 0931.295843 - Av. 24, Nº 1019 - 2º F

## AOS SENHORES PROPRIETÁRIOS DE CARROS VELHOS NA CIDADE DE ESPINHO

A Firma NATÁRIOS & CARVALHO, LDA., recebe para reciclagem os mesmo. Basta telefonar para os telefones, 720571 - 722347 - 0931522093. Aos sábados é retirado sem qualquer encargo. Possui camião próprio c/ grua. Telefone Já.

**BOTICA ORTOPÉDICA**

RUA 25 Nº 351 - 4500 ESPINHO  
TEL. (02) 731 38 39

## PLÁTANO

MARIA DO ROSÁRIO BELO ZENHA  
FLORES - DECORAÇÃO  
SECÇÃO DE NATAL  
NA CAVE DO ESTABELECIMENTO  
Rua 14, nº 756 - Telef. 724847  
4500 ESPINHO - Portugal

LOJA DE FÁBRICA

*transparente*  
ACRÍLICOS

Rua 14, nº 608 - Telef. 731 33 51 - ESPINHO

- Executamos todo o tipo de trabalho em acrílico.
- Peças de mobiliário, Acessório WC
- Expositores para montras
- Vitrines para estabelecimentos comerciais
- Vários tipos de peças para decoração
- Todo o tipo de peças por encomenda

# Futebol juvenil: "espalhanço" completo!

As equipas de futebol juvenil do Sporting Clube de Espinho que estão envolvidas em provas nacionais não conseguiram obter qualquer vitória no passado fim de semana.

O maior "espalhanço" foi o da equipa de iniciados que perdeu em Cassufas por 9-1, com o Leixões.

Os juvenis (juniores B) foram a Viseu perder com o Académico local, por 2-0, no entanto ainda não deixaram de ocupar a terceira posição da tabela classificativa, só que desta vez têm a "companhia" do Salgueiros, que tem, tal como os espinhenses, 21 pontos.

Os juniores A também ti-

veram o "sabor amargo" da derrota: foram a Vidal Pinheiro perder com o Salgueiros por um "magro" 1-0, não conseguindo deixar a zona incómoda da tabela classificativa.

No próximo encontro, os "A" defrontarão em Cassufas a turma da Guarda, que está na zona dos "afritos". O encontro realiza-se no sábado, às 16 horas.

No domingo, os juniores B defrontarão em Cassufas, às 11 horas, o Futebol Clube do Porto.

Os iniciados deslocar-se-ão a Penafiel, no domingo, para defrontar a turma local, no campo de treinos daquele clube, às 11 horas.

## No dia 28

# "Manuel Laranjeira" em Assembleia Geral

A Associação Desportiva Escola Secundária Dr. Manuel Laranjeira, vai realizar no próximo dia 28, pelas 21 horas, no estabelecimento de ensino com o mesmo nome, uma Assembleia Geral Ordinária, com a seguinte ordem de trabalhos:

1 - Leitura, discussão e aprovação da acta da Assembleia Geral anterior; 2, apresentação do Relatório e Contas da direcção; 3, alteração dos artigos

12º, 13º, 32º e 58º do Regulamento Interno; 4, alteração do valor da quota dos sócios praticantes; 5, eleição dos corpos gerentes; 6, outros assuntos de eventual interesse para a colectividade.

Se à hora marcada não houver a presença de sócios determinado pelo artigo 35º, do Regulamento Interno, a Assembleia funcionará trinta minutos depois com qualquer número.

## Estefania Brandão Maia

Funcionária da Estação de Serviço MOBIL de Espinho. Premiada pela MOBIL PORTUGUESA c/ Diploma de Qualidade e Simpatia 100% no atendimento a clientes desta estação MOBIL



Parabéns Estefania

## Voleibol

# "Tigres" invencíveis lideram campeonato

A equipa de voleibol do Sporting Clube de Espinho continua invencível no Campeonato Nacional daquela modalidade. Apenas sofreu a segunda derrota num "set", em todo o campeonato até agora disputado. A proeza foi conseguida pelo Nacional de Ginástica no passado sábado, no encontro disputado em Carcavelos. No entanto, os "tigres" não tiveram quaisquer problemas e

levaram de vencida o seu adversário: 3-1.

Mais emotividade houve no encontro entre a Académica de Espinho e a formação de S. Mamede Infesta. Os pupilos de José Moreira tudo fizeram para levar de vencida o seu adversário, que luta pelos mesmos objectivos que os academistas, mas não conseguiram. Perderam por 3-1 (17-16, 15-4, 9-15 e 15-7).

# Rio Largo organiza triangular de juvenis no dia 1 de Dezembro

O Rio Largo Clube de Espinho vai organizar, no próximo dia 1 de Dezembro, pelas 9 horas, no seu campo, um torneio triangular de futebol juvenil.

A prova, integrada nas comemorações do centenário dos Bombeiros Voluntários de Espinho, contará com a presença

das equipas do Sporting de Espinho, Magos de Anta e a equipa organizadora.

O Rio Largo, com esta iniciativa vem completar o ciclo de organizações que se propôs levar a efeito durante este ano, e que passaram por torneios da malha, damas, pesca desportiva e futebol sénior.

## Dr. Vitor Hugo

MÉDICO DENTISTA

SAMS - S. QUADROS - C.G.D. - ACASA - P.S.P.

Rua 19 nº 342 - 1ª Sala 4 - Telef. 731 27 70  
ESPINHO

## ASSISPEÇAS

Comércio de Componentes p/ Video e TV

José Manuel Santos Granja

Rua 26 Nº 655 (atrás do Tribunal)  
Tel. 72 88 97 - Fax 731 24 89

4500 ESPINHO

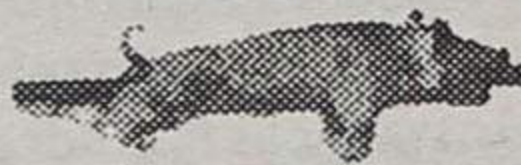

Venda para fora: Leitão assado, Chanfana à baIRRada - Cabidela de Leitão

## FERNANDO DOS LEITÕES

FORNECEMOS LEITÕES ASSADOS À BAIRRADA  
FAÇA A SUA ENCOMENDA  
ENTREGAS AO DOMICÍLIO

RUA DOS COMBATENTES, 721

GUETIM  
4500 ESPINHO

Tels. ESTAB. 72 86 72  
RESID. 72 36 02

## Futebol popular

# Ag. Paramos e DP Anta lideram primeira divisão

Os Águias de Paramos e o Desportivo da Ponte de Anta, mercê das vitórias obtidas nas duas primeiras jornadas do campeonato de futebol popular do concelho de Espinho - 1ª divisão, são líderes na tabela classificativa. No entanto, é de salientar que os denominados "grandes" empataram na jornada disputada no passado fim de semana. Assim, o Leões-Cruzeiro saldou-se num nulo, enquanto o Cantinho empatou com o

Corredoura (1-1) e a Associação de Esmojães, com os Magos, 1-1.

Na segunda divisão, o Juventude da Estrada goleou a turma do Império por 5-0, sendo por isso a mais expressiva vitória da ronda do passado fim de semana.

Lideram esta divisão, o Juventude da Estrada, "Os Canários" e o Rio Largo, com uma diferença de três pontos para os mais directos adversários.

### 1ª Divisão

### 2ª Divisão

#### 1ª jornada

Cantinho-Leões.....	2-1	Sp. Esmojães-J. Estrada.....	0-3
Cruzeiro-Ronda.....	2-0	Académico-Novasemente.....	adiado
Corredoura-Magos.....	0-1	Rio Largo-E. Vermelhas.....	2-1
Ag. Quinta-A. Esmojães.....	3-0	J. Outeiros-EP Anta.....	3-0
Outeiros-DP Anta.....	0-1	Império-D. Regresso.....	2-1
Idanha-Ag. Paramos.....	1-3	Guetim-Canários.....	1-4

#### 2ª jornada

Outeiros-Idanha.....	0-1	Canários-D. Regresso.....	2-1
Ag. Paramos-Ag. Quinta.....	2-1	EP Anta-Novasemente.....	0-4
DP Anta-Ronda.....	4-3	Rio Largo-J. Outeiros.....	4-3
Cantinho-Corredoura.....	1-1	E. Vermelhas-Guetim.....	1-2
Leões-Cruzeiro.....	0-0	J. Estrada-Império.....	5-0
Magos-A. Esmojães.....	1-1	Sp. Esmojães-Académico.....	1-3

### Classificação

	J	V	E	D	M-S	P		J	V	E	D	M-S
Ag. Paramos	2	2	0	0	5-2	6	J. Estrada	2	2	0	0	8-0
DP Anta	2	2	0	0	5-3	6	Canários	2	2	0	0	6-2
Cruzeiro	2	1	1	0	2-0	4	Rio Largo	2	2	0	0	6-4
Cantinho	2	1	1	0	3-2	4	Novasemente	1	1	0	0	4-0
Magos	2	1	1	0	2-1	4	Académico	1	1	0	0	3-1
Ag. Quinta	2	1	0	1	4-2	3	Guetim	2	1	0	1	3-5
Idanha	2	1	0	1	2-3	3	J. Outeiros	2	1	0	1	6-4
Leões	2	0	1	1	1-2	1	Império	2	1	0	1	2-6
Corredoura	2	0	1	1	1-2	1	E. Vermelhas	2	0	0	2	2-4
A. Esmojães	2	0	1	1	1-4	1	D. Regresso	2	0	0	2	2-4
Outeiros	2	0	0	2	0-2	0	Sp. Esmojães	2	0	0	2	1-6
Ronda	2	0	0	2	3-6	0	EP Anta	2	0	0	2	0-7

# Andebol feminino está perto da 1ª divisão

A equipa júnior feminina de andebol da Escola Secundária Dr. Manuel Laranjeira foi a crestuma vencer a turma local por 22-19. Foi um jogo disputado em alta velocidade, onde o adversário tinha em jogo o apuramento para a primeira divisão. Com esta vitória as espinhenses já deram um importante passo no sentido de conseguirem aquilo que o Crestuma procurava: chegar ao

escalão mais alto do respectivo campeonato.

As incidas da "Manuel Laranjeira" tiveram menos sorte e perderam em casa com Estrela e Vigorosa Sport por 21-7. O desnível foi demasiado acentuado, pois as espinhenses são ainda bastante novas e iniciaram o trabalho de formação há bem pouco tempo, o que não acontece com as adversárias.

**RÁDIO GLOBO AZUL**  
...A PURA SEDUÇÃO DA RÁDIO

**RGA**  
ESPINHO

Rua 14, Nº 648, 3º A - 4500 ESPINHO  
Tel: 727216/7312303 - Fax 728470



Jantar comemorativo dos 18 anos foi no sábado

# Lions Clube de Espinho festejou a maioridade

Fundado por um grupo de espinhenses há precisamente 18 anos, o Lions Clube de Espinho é já uma referência no concelho para todos quantos creem que o humanitarismo e a acção social são as bases para uma sociedade mais justa, equilibrada e livre.

No último sábado, no Hotel PraiaGolfe, este conhecido grupo festejou em clima de festa e natural regozijo o seu 18º aniversário. Mas o jantar de aniversário foi extensivo a diversas personalidades que não pertencem ao Lions de Espinho. Prova disso foi a presença do presidente do conselho nacional de governadores, da governadora do distrito 115, do presidente do Rotary Clube de Espinho, assim como representantes de 22 clubes lions de diversos pontos do país. Em representação da Câmara de Espinho compareceu o vereador da Cultura, eng. António Canastro.

Usaram da palavra durante a sessão, presidida por Álvaro Rocha, diversas personalidades, de entre as quais o presidente do Lions Clube de Espinho, Alberto Baptista, e o eng. António Canastro. Foram ainda entregues galardões a diversos sócios do clube. Carlos Padrão, Marques Pires, Carlos Silva, Guy Viseu, José Duarte e Norberto Duarte foram os associados agraciados.

Cumprindo a tradição iniciada há muitos anos, o Lions distinguiu os melhores alunos das duas escolas secundárias de Es-

pinho. Susana Isabel de Pinho Pardilhó e Pedro Nuno Alves Faria dos Santos receberam das mãos dos responsáveis máximos do clube um diploma e um prémio de 50 mil escudos.

E como o Lions constitui

dicional venda de natal cujas receitas obtidas reverterão a favor das colectividades mais carenciadas do concelho. Igualmente importante é a denominada «Campanha da Saca» que o Leo Clube de Es-

## «O doente imaginário» em debate

O Lions Clube de Espinho realizou na passada sexta-feira, na sala Pinto Magalhães do Hotel PraiaGolfe, uma confe-



um exemplo flagrante da tradição que se renova constantemente, foi empossado o novo associado. Paulo Alexandre Rodrigues Lacerda e a esposa Maria Clara Carvalho dos Santos Lacerda passam a fazer parte da imensa família «lionística» que congrega muitas centenas de milhar de pessoas em todo o mundo.

Houve ainda tempo para se anunciar as futuras organizações do Lions. Assim, já no dia 1 de Dezembro, inicia-se a tra-

pinho irá realizar proximamente, em estreita colaboração com a Paróquia de Espinho. Indo de porta em porta, os jovens irão apelar à generosidade de todos os espinhenses sem excepção. Por outro lado, a associação de dadores de sangue do concelho - iniciativa conjunta do Lions e do Leo - vai continuar a promover no nosso concelho as dádivas de sangue.

rência do dr. A.J. Pacheco Palha subordinada ao tema «O doente imaginário».

A assistir à preleção do reputado psicólogo, encontrava-se bastante público que facilmente se entusiasmou com a eloquência de Pacheco Palha.

No final, o presidente do Lions Clube de Espinho ofereceu ao palestrante uma lembrança.

Novo governador civil de Aveiro

## Socialista Antero Gaspar sucede a Gilberto Madaíl

O socialista Antero Gaspar que exerceu até há pouco tempo o cargo de presidente da Câmara Municipal de Castelo de Paiva, integrando presentemente a bancada do seu partido na Assembleia da República, foi nomeado governador civil de Aveiro, em substituição de Gilberto Madaíl.



A posse foi-lhe conferida no passado sábado durante uma sessão que decorreu no salão nobre do Ministério da Administração Interna, em Lisboa. Nessa mesma sessão foram empossados governadores de outros distritos.

Antero Gaspar foi o escolhido pelas estruturas regionais do seu partido para exercer um cargo que, segundo se diz, está em vias de extinção. Ele viria a derrotar outros dois candidatos seus camaradas, nas pessoas de Ferraz de Abreu e Renato Araújo.

Natural da freguesia de Sobrado, concelho de Castelo de Paiva, Antero Gaspar, de 42 anos, é licenciado em Economia pela Faculdade do Porto, tendo exercido funções de professor do ensino preparatório e secundário e de empresário comercial.

É militante do Partido Socialista desde 1974, mas só a partir de 1982 entrou para a política de forma activa, sendo eleito presidente da Câmara Municipal de Castelo de Paiva e reeleito em mandatos posteriores, sempre com maioria absoluta.

Membro do Conselho Geral da Associação Nacional de Municípios, é também presidente da Assembleia Geral da Empresa «Águas do Douro

e Paiva, SA», fazendo ainda parte do elenco directivo da Associação de Municípios da Região do Vale do Sousa.

A notícia da nomeação de Antero Gaspar como governador civil, foi bem recebida, tanto na sua terra natal como no vizinho concelho de Arouca, pela esperança dos respectivos povos em verem alguns dos seus problemas resolvidos, dependentes do novo chefe do distrito.

De referir ser esta a segunda vez que Castelo de Paiva tem um seu filho no cargo agora ocupado por Antero Gaspar. O seu antecessor, daí natural, chamava-se D. Martinho e exerceu o cargo entre 1886 e 1890. Era conhecido na região por conde de Castelo de Paiva.

### Cerimónia da entrada em funções

Para esta quinta feira, 23 do corrente, foi marcada a cerimónia da entrada em funções do novo chefe do distrito, no salão nobre do Governo Civil, em Aveiro.

Em Guetim

## Colheita de sangue foi um sucesso

O Instituto Português do Sangue, em colaboração com o Lions Clube de Espinho/Leo, a Federação dos Dadores de Sangue de Portugal, Centro Paroquial de Guetim e Centro de Saúde de Espinho no passado domingo, realizou no salão paroquial daquela freguesia, uma colheita de sangue.

Estiveram presentes 148 dadores, dos quais foram retiradas 122 colheitas, adiadas 24 e reprovados dois.

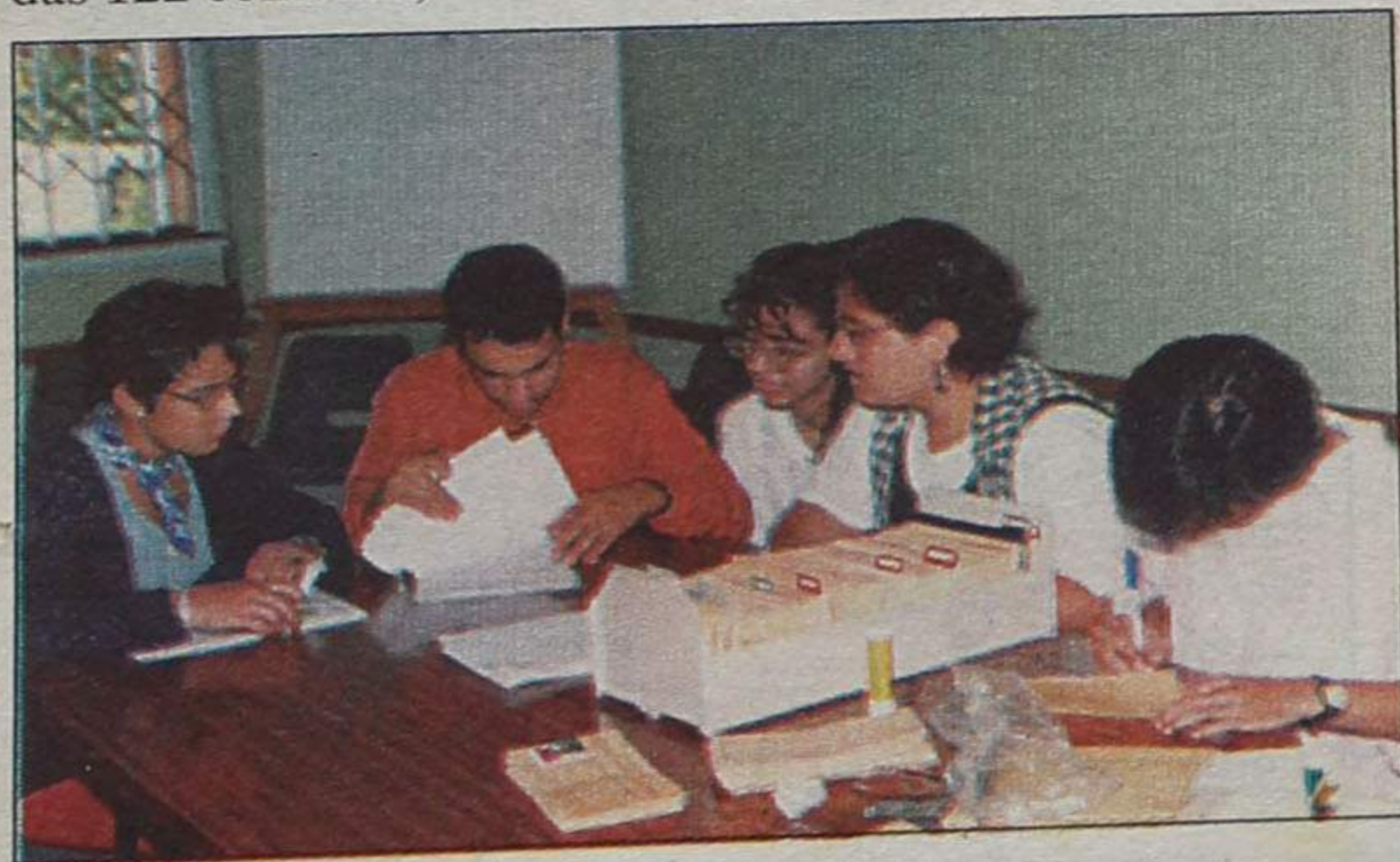

# Algo fará brilhar a sua ceia de Natal

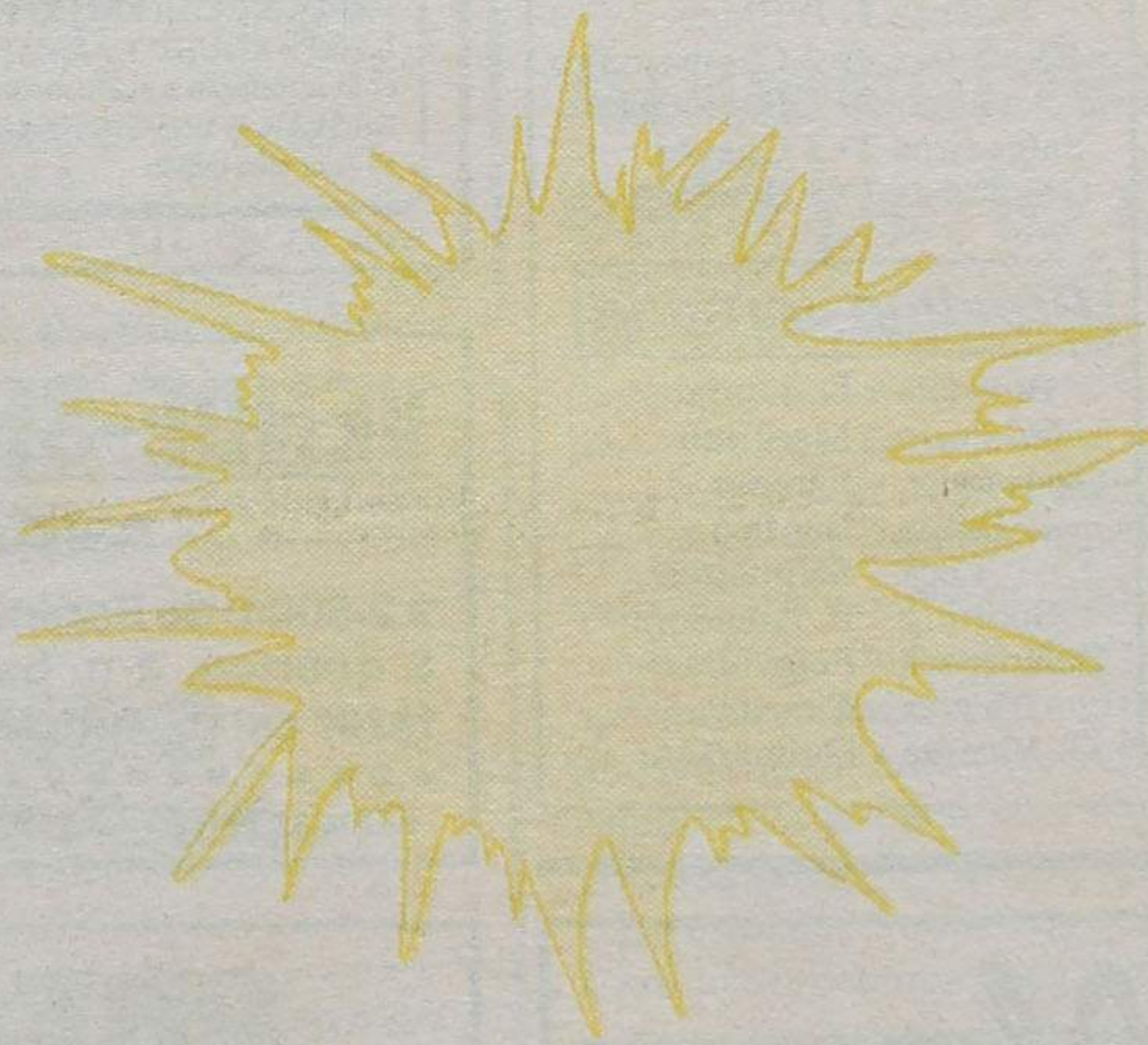

## Para um Natal mais doce nós somos a solução

A partir do dia 7