



DIRECTOR: ÁLVARO GRAÇA

SEMANÁRIO

FUNDADOR: BENJAMIM COSTA DIAS

Transmissão de poderes na chefia do distrito

Novo governador não teme a regionalização

Elogios recíprocos entre Antero Gaspar e Madaíl



Rua 19 será uma "Avenida 24" em miniatura

A Rua 19, entre a Avenida 32, que há-de ser, e o nó da IC1, mais conhecido por variante à 109, vai ser alterada profundamente: cara, coração e tudo o mais, que aquele troço está a precisar de grandes obras estruturais que tornem o imenso tráfego rodoviário que a utiliza em ambos os sentidos mais fluído e funcional.

A decisão da Câmara, face a um estudo elaborado pelo Departamento de Planeamento Urbanístico, foi favorável ao dito: foi aprovado por unanimidade numa das últimas reuniões. E não passou disso, da aprovação do estudo nada adiantando em termos de "lhe dar a devida execução"

Rua do Agro Velho: remodelação à vista

Pág. 5

"Zangado" com a derrota do Benfica vingou-se a cortar pneus de automóveis

Última

Voleibol
Hotel Solverde deverá acolher sorteio de "poules" olímpicas

CTE promete lutar pela exploração do complexo de ténis

Cupão e Regulamento na página 2

"Vamos conhecer a Madeira com «DE» e a Agência de Viagens Satélite"



José Mota critica anterior Governo

Futuras obras nos esporões deverão custar um milhão de contos

Última





Turno F - Quinta-feira, Conceição, Rua S. Tiago, nº 709, Silvalde; sexta-feira, Teixeira, Centro Comercial Solverde/1, Avenida 8; sábado, Santos, Rua 19, nº 263; domingo, Paiva, Rua 19, nº 319; segunda-feira, Higiene, Rua 19, nº 293; terça-feira, Grande Farmácia, Rua 8, nº 1025; quarta-feira, Conceição, Rua S. Tiago, nº 709, Silvalde.

Vamos conhecer a Madeira com "Defesa de Espinho" e a Agência de Viagens Satélite

REGULAMENTO

1 - O Jornal «Defesa de Espinho» irá publicar no período compreendido entre os dias 16 de Novembro de 1995 e 29 de Dezembro de 1995, um cupão em todas as suas edições, que terá de ser preenchido pelo leitor com o nome, morada, idade e número de telefone, em letra legível. O cupão, devidamente preenchido terá de ser entregue no Jor-

nal «Defesa de Espinho», Concurso "Vamos Conhecer a Madeira com o «Defesa de Espinho» e a Agência de Viagens Satélite", apartado 39, 4501 Espinho codex, até dia 29 de Dezembro de 1995, às 17 horas.

2 - Os cupões serão colocados num recipiente apropriado.

3 - No dia 2 de Janeiro de 1996, pelas 18 horas, será efectuado o sorteio nas instalações do Jornal «Defesa de Espinho», na Rua 26, nº 601, 2º esq., em Espinho, com a presença de um representante do Governo Civil de Aveiro e de quem pretender assistir.

4 - Dos cupões colocados no recipiente, será retirado apenas um, o premiado.

5 - O cupão sorteado, será contemplado com uma viagem à Ilha da Madeira, para duas pessoas, com partida e chegada a Lisboa, que inclui alojamento para um fim de semana (duas noites) em hotel de três estrelas, com pequeno almoço e os respectivos tranferes do aeroporto do

Funchal para o hotel e do hotel para o aeroporto. O prémio, no valor de 92.000\$00, terá de ser utilizado pelo premiado nas datas compreendidas entre os dias 11 de Janeiro de 1996 e 30 de Abril de 1996. A data da viagem estará condicionada à disponibilidade de alojamento e de avião.

6 - Após a realização do sorteio e conferido o cupão premiado, será elaborada uma acta com o apuramento dos resultados, contendo o nome do premiado, a qual será assinada por todos os intervenientes.

7 - O nome do premiado será divulgado na edição de 4 de Janeiro de 1996 do Jornal «Defesa de Espinho».

8 - O premiado terá 20 dias para reclamar o prémio e deverá assinar um recibo comprovativo da entrega do mesmo.

9 - Se o prémio não for levantado no período estabelecido no ponto 8 (20 dias), este reverterá a favor do Governo Civil de Aveiro, que o

doará a instituições do distrito.

10 - Só poderão participar concorrentes maiores de 16 anos de idade.

11 - Cada concorrente pode enviar mais do que um cupão.

12 - Serão anuladas as fotocópias a cupões de participação, ou a outros que não tenham sido publicados no jornal «Defesa de Espinho».

13 - Está vedada a participação no concurso a gerentes, funcionários e colaboradores do «Defesa de Espinho», bem como a seus familiares.

14 - O regulamento do concurso será publicado nas edições do «Defesa de Espinho» de 16 de Novembro de 1995; 30 de Novembro de 1995 e 7 de Dezembro de 1995. Quem quiser poderá consultá-lo no Jornal «Defesa de Espinho», Rua 26, nº 601, 2º esq., em Espinho, ou na Agência de Viagens Satélite, na Rua 23, nº 849, em frente à esquadra da Polícia de Segurança Pública.



NOV. E PAPELARIA ÁVILA

Plastificações, Perfumaria, **FOTOCÓPIAS A CORES**, Grande sortido de Chocolates, Bombons, Prendas e diversos

Rua 30 - Nº 1110 - Tel./fax: 02 - 72 73 46
Frente à Escola Sec. M. G. Almeida e perto do Hospital

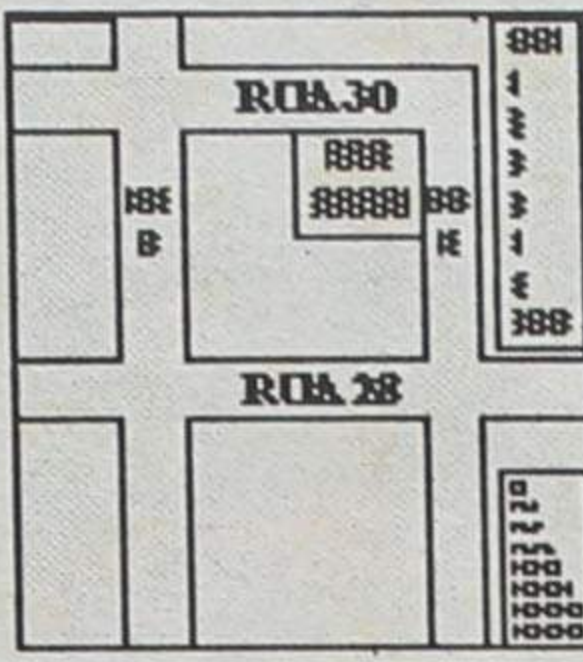

LUIZ MEGRE BEÇA & CA., LDA.

CORRETORES DE SEGUROS

(Inscritos no Instituto Nacional de Seguros)

ESPECIALIZADOS EM SEGUROS INDUSTRIAIS, INCÊNDIO E LUCROS CESSANTES

LARGO ENG.º ANTÓNIO DE ALMEIDA, 70-8.º • PORTO
Telef. 6000089 • Teleg. ORUGES • Telefax 6000088 • Telex 24951 LUMBE P



Fornecedor de Carnes Verdes e Fumadas de todas as Espécies para a IND. HOTELEIRA, COMÉRCIO E CANTINAS

TALHOS: (CANTINHO)

MERCADO DE ESPINHO - Loja 6 - TELEF. 72 12 38

Rua 26, Nº 413 - Tel. 731 25 39

Joaquim de Oliveira Alves

COMÉRCIO DE CARNES
CANTINHO

Sorteio e grandes Promoções na Época Natalícia
VISITE-NOS

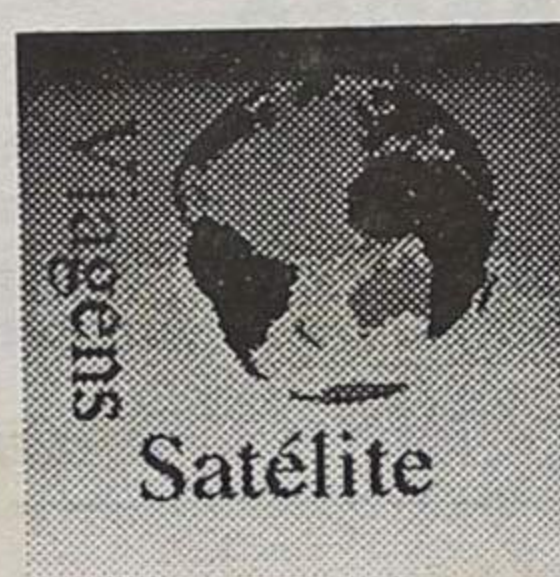

Vamos conhecer a Madeira com "Defesa de Espinho" e a Agência de Viagens Satélite

Nome: _____ Idade: _____

Morada: _____

Código Postal: _____ Telefone: _____

Concurso Nº 43/95, autorizado pelo Governo Civil de Aveiro
Preencher com letra legível, recortar pelo tracejado e enviar ou entregar no Jornal "DEFESA DE ESPINHO", Rua 26 Nº 601, 2º Esq. - Apartado 39 - 4501 ESPINHO Codex

Envie o cupão (sem o colar em bilhetes postais) até ao dia 29 de Dezembro de 1995 e habilite-se a uma viagem para duas pessoas à Ilha da Madeira

GARRAFEIRA DE VINHOS

Ângulos da Rua 18 e 23
Antiga casa Navarro

- | | | | |
|----------------------|------------------|-----------------|-------------------|
| VINHOS VELHOS | - Barroçao | - C. Sº João 82 | - Cabeça Burro 82 |
| - Porta Cavaleir. 80 | - Ouro Velho 80 | - C. Sº João 83 | (Medalha de Ouro) |
| - Porta Cavaleir. 85 | - C. R. & F. | - C. Sº João 85 | - Terras do Demo |
| - Porta Cavaleir. 89 | - Porta Cava. 83 | - Esporão | - Frei João 85 |

Whiskies novos e velhos
Vinhos do Porto (Fundador e Malvasia c/ brindes diversos)

Cabaz de NATAL a partir de 3.500\$00 para oferta, devidamente decorado

GRATOS PELA SUA VISITA

Tlf. 72 02 22

Rua Dezanove será uma "Avenida 24" em miniatura

A rua dezanove, entre a avenida 32, que há-de ser, e o nó da IC1, mais conhecido por variante à 109, vai ser alterada profundamente: cara, coração e tudo o mais, que aquele troço está a precisar de grandes obras estruturais que tornem o imenso tráfego rodoviário que a utiliza em ambos os sentidos mais fluído e funcional.

A decisão da Câmara, face a um estudo elaborado pelo Departamento de Planeamento Urbanístico, foi favorável ao dito: foi aprovado por unanimidade numa das últimas reuniões. E não passou disso, da aprovação do estudo nada adiantando em termos de "lhedar a devida execução"

Sem outros dados, além de que a rua 19 entre a avenida 32 e a rua a seguir ao posto da Mobil, que sobe da Ponte de Anta para o Souto vai ter duas faixas de rodagem com um separador central, os passeios serão reduzidos em termos racionais, manter-se-á algum estacionamento paralelo às vias onde tal estrutura se mostrar possível, será colocada sinalização semafórica onde se justificar, será implantada uma rede pluvial entre aquela estra-

da de Anta e a rua das Alminhas, nada mais se adiantou em termos de previsão de execução, que tudo, ainda terá - julgamos - de passar pela inscrição orçamental, execução do projecto e obra a concurso - obra grande, sem dúvida que visa, fundamentalmente, disciplinar o trânsito viário e o indisciplinado atravessamento da via pelos peões.

Será uma AV. 24 em miniatura.

Resta acrescentar que da 32 até à 24 o estudo não prevê nada de especial e que do cimo da 19 até ao nó da variante não haverá separador central mas uma linha divisória contínua.

Uma consideração à margem: - Não pensaram nem tinham que pensar, para este processo, os autores, na confusão e volume de trânsito que afunila no troço da rua 19 em frente à Escola e que se prolonga pela rua 22 e emperra, inevitavelmente nos semáforos da rua 20, acrescido do muito que desce da av. 24 pela rua 15, esta a assumir-se como o distribuidor interno de todo o trânsito que demanda a parte central da cidade onde se situam bancos, farmácias e outros estabelecimentos, além de muito es-

paço habitacional.

Concordamos que o presente estudo de reestruturação da 19, que não foi "encomendado" pelo executivo seja, de facto um passo sério para dotar Espinho de um acesso mais urbano. Mas urge planeá-lo e o adequado seguimento.

Sendo certo que os acessos à baixa passam pelo pontão e pela rua 33, esta a ter pela frente uma passagem de nível aborrecida mas que será alterada logo que os estudos se concluíam e que os acessos ao miolo da cidade se processam pela rua sete (pouco) e, basicamente pela 15 com derivação pela estreita 21, poder-se-á concluir que nesta matéria as coisas não estarão muito bem e algo tem de sofrer alterações consequentes em termos de fluidez.

Argumentar que os veícu-



los automóveis têm de ficar cá em cima, nas imediações da 24 e as pessoas que vão a pé, é, a de abordar a questão.

nosso ver, uma forma simplista

José Sampaio

MÉDICOS DENTISTAS

**JORGE FERREIRA
BRUNO MORRIS**

SAMS, ADSE, CGD

Telefone, 728693

Edifício S. Pedro - Sala W - Rua 23, n.º 174

FÁBRICA DE MÁRMORES E GRANITOS DA TABUAÇA

**VITORINO LOPES DA CRUZ,
SUCRS., LDA.**

LUGAR DE ESPINHO - S. FÉLIX DA MARINHA
VILA NOVA DE GALA
APARTADO 205 - 4503 ESPINHO CODEX
TELEFONE 720565



FUNDADA EM 1897

PLÁTANO

MARIA DO ROSÁRIO BELO ZENHA
FLORES - DECORAÇÃO
SECÇÃO DE NATAL
NA CAVE DO ESTABELECIMENTO
Rua 14, n.º 756 - Telef. 724847
4500 ESPINHO - Portugal



Venda para fora: Leitão assado,
Chanfana à baírrada - Cabidela de Leitão

FERNANDO DOS LEITÕES

FORNECEMOS LEITÕES ASSADOS À BAÍRRADA
FAÇA A SUA ENCOMENDA
ENTREGAS AO DOMICÍLIO

RUA DOS COMBATENTES, 721

GUETIM
4500 ESPINHO

Tels. | ESTAB. 72 86 72
RESID. 72 36 02

BOTICA ORTOPÉDICA

RUA 25 N.º 351 - 4500 ESPINHO
TEL. (02) 731 38 39

M.F.RIBEIRO

Joias

"CRÉDITO PESSOAL"

M.F.RIBEIRO Joias, criou um *Sistema de Crédito Pessoal* para aquisição de joias, pratas e relógios podendo efectuar o pagamento em suaves prestações. Agora é mais fácil comprar pagando até 6 prestações sem encargos financeiros.

A M.F.RIBEIRO Joias, oferece aos seus clientes o *Certificado de Garantia* com as características da joia adquirida.

Duas ourivesarias, com atendimento personalizado

SEDE: Rua 19, 276 - 4500 Espinho - ☎ 02.720051/Fax: 02.7311889
FILIAL: Hotel Solverde - Granja - Espinho



Canal 1

Sexta

- 08.00 - Abertura
- 08.02 - Informação
- 08.15 - Remate
- 08.30 - Rua Sésamo
- 08.55 - Informação
- 09.05 - Corpo Santo
- 10.00 - Praça da Alegria
- 11.30 - Culinária
- 11.45 - Cortina de Vidro
- 13.00 - Jornal da Tarde
- 13.45 - Maria José
- 14.35 - Malha de Intrigas
- 15.00 - Vizinhos
- 15.40 - Kananga do Japão
- 16.45 - Os Dias Úteis
- 17.50 - Pantanal
- 19.30 - Golo! Golo! Golo!
- 19.57 - Telejornal
- 20.50 - Isto é o Agildo
- 21.50 - A Idade da Loba
- 22.40 - Quem é o Quê?
- 23.50 - 24 Horas
- 00.20 - Remate
- 00.35 - O Tempo
- 00.40 - Sessão Dupla I: "O Assassino de Miami"
- 02.40 - Sessão Supla II: "No Trilho Secreto"
- 03.55 - Fechado

- 08.02 - Infantil/Juvenil
- 12.30 - Sem Limites
- 12.55 - O Tempo
- 13.00 - Jornal da Tarde
- 13.15 - Made In Portugal
- 14.00 - 86-60-86
- 14.35 - Polícias do Futuro
- 15.30 - A Lei de Burke
- 16.30 - Homens do Rio Snowy
- 17.35 - Robocop
- 18.15 - A Festa dos Preços
- 19.05 - Casa Cheia
- 19.55 - O Tempo
- 19.57 - Telejornal
- 20.45 - Marco Paulo Com Música no Coração
- 21.50 - Miss Mundo 95
- 23.50 - O Renegado
- 00.40 - 24 Horas
- 01.10 - O Tempo
- 01.15 - Paixões
- 02.05 - No Calor da Noite
- 03.00 - Encerramento

Sexta

- 15.30 - Televidas
- 16.30 - Abertura
- 16.32 - O Tempo
- 16.35 - Motociclismo
- 17.30 - Divulgação
- 17.35 - Rua Sésamo
- 18.00 - Um, Dó, Li, Tá
- 18.45 - Andebol: VI Torneio - Troféu RTP "Israel - Portugal"
- 20.30 - Máquinas
- 20.50 - Divulgação
- 20.55 - Boa Noite / O Tempo
- 21.00 - Dia Mundial da Sida
- 21.50 - Remate
- 22.00 - TV2 Jornal
- 22.35 - Acontece
- 22.50 - Actual Reportagem
- 23.45 - O Tempo
- 23.50 - Cine Clube: "Os Desafios"
- 01.30 - Encerramento

Sábado

- 09.00 - Abertura
- 09.02 - Universidade Aberta
- 12.00 - Forum Musical
- 13.00 - Parlamento
- 14.00 - Euronews
- 14.55 - O Tempo
- 15.00 - Atletismo: Camp. Europa Corta-Mato
- 16.00 - Andebol: VI Torneio - Troféu RTP "Portugal - Estónia"
- 18.15 - Circo
- 19.20 - Para Além do Ano 2000
- 20.10 - Cine Sábado: "O Abominável Homem das Neves"
- 21.50 - Boletim das Pescas
- 21.55 - Boa Noite / O Tempo
- 22.00 - TV2 Jornal
- 22.35 - Cantares de Amigo
- 23.20 - Remate
- 23.35 - Jogo Falado
- 00.05 - Tribunal de Polícia

Domingo

- 08.00 - Abertura

- 00.30 - O Tempo
- 00.35 - Noite de Cinema: "Duas Vezes Numa Vida"
- 02.10 - Encerramento

Domingo

- 09.00 - Abertura
- 09.02 - Caminhos
- 09.30 - Novos Horizontes
- 10.00 - 70 x 7
- 10.30 - Eucaristia Dominical
- 11.25 - A Terra e os Homens
- 12.00 - Regiões
- 13.00 - Vida Por Vida
- 13.10 - Euronews
- 14.00 - Golo Europa
- 14.30 - Mundial de Kickboxing
- 14.45 - Jornada na 2
- 15.00 - Moto Show 95
- 15.30 - Ténis: Masters TMN
- 16.00 - Voleibol: Itália - Brasil
- 17.00 - Jornada na 2
- 17.15 - Andebol: VI Torneio - Troféu RTP Letónia - Portugal
- 19.00 - Desporto Notícias
- 19.15 - Sessão Especial: "Perdidos em África"
- 21.00 - A Grande Nau
- 21.55 - Boa Noite / O Tempo
- 22.00 - TV 2 Jornal
- 22.30 - Vidas a Meias
- 23.00 - Domingo Desportivo
- 00.30 - Cine Estúdio: "Inglaterra, Minha Inglaterra"
- 02.45 - O Tempo
- 02.50 - Encerramento

Sexta

- 11.00 - Por Amar-te Tanto
- 11.40 - As Receitas do Dia
- 12.10 - Felecidade
- 13.00 - Primeiro Jornal
- 13.30 - O Juiz Decide
- 14.00 - Os Imigrantes
- 15.10 - Os Donos do Jogo
- 15.40 - Buéréré
- 17.10 - Notícias
- 17.20 - Praça Pública
- 17.55 - Sinhá Moça
- 19.00 - Cara e Coroa
- 20.00 - Jornal da Noite
- 20.55 - Os Malucos do Riso
- 21.35 - A Próxima Vítima
- 22.35 - Luna Parque
- 00.35 - Os Donos da Bola
- 01.45 - Meteorologia
- 01.50 - Último Jornal
- 02.05 - Playboy
- 03.05 - Fechado

Sábado

- 09.00 - Buéréré
- 12.30 - Portugal Radical
- 13.00 - Felecidade

- 14.00 - Top Sic
- 15.20 - Dra. Quinn
- 16.10 - Cosby Show
- 16.30 - Número Um
- 18.00 - Cara e Coroa
- 20.00 - Jornal da Noite
- 20.45 - História de Amor
- 22.00 - Big Show Sic
- 01.20 - Meteorologia
- 01.25 - Último Jornal
- 01.40 - Sessão Especial: "O Herói do Deserto"
- 03.30 - Fechado

Domingo

- 09.00 - Buéréré
- 11.00 - Espaço Nickelodeon
- 13.00 - BBC Vida Selvagem
- 14.10 - Internacional Sic
- 14.40 - Cenas de um Casamento
- 15.30 - Príncipe de Belair
- 16.00 - Olho de Falcão
- 17.00 - Walker, o Ranger do Texas
- 18.00 - Chiado Terrasse: "Cuidados Intensivos"
- 20.00 - Jornal da Noite
- 20.50 - História de Amor
- 22.00 - Chuva de Estrelas
- 23.00 - Maiores de 17: "A Caixa"
- 01.00 - Meteorologia
- 01.05 - Último Jornal
- 01.30 - Fechado

Sexta

- 09.17 - Venda Você Mesmo
- 09.30 - Novidades Incríveis
- 10.00 - Caixa de Perguntas
- 10.25 - Clube da Manhã
- 13.00 - Jornal da Uma
- 14.15 - Primeira Mão
- 14.35 - Esquadrão Classe A
- 15.35 - Dennis, O Pimentinha
- 17.00 - Cinema à Tarde: "Oliver"
- 19.30 - Novo Jornal
- 20.30 - Negócios em Dia
- 20.40 - Tempo Informação
- 20.45 - Detectives na Onda
- 21.45 - Fora de Jogo
- 22.00 - Cinema à Sexta: "Tombstone"
- 00.35 - TVI Jornal
- 01.10 - Filme: "O Segredo do Lago"
- 03.00 - Tempo Informação
- 03.10 - Encontro
- 03.20 - Novidades Incríveis

Sábado

- 09.30 - Abertura
- 09.32 - Novidades Incríveis
- 10.00 - Animação
- 11.30 - As Histórias Mais Bonitas
- 12.00 - Visto Isto
- 12.30 - Novos Ventos
- 13.00 - Jornal da Uma
- 13.25 - Contra-Ataque
- 14.55 - Venda Você Mesmo
- 15.05 - A Hora do Recreio

- 16.00 - Christy
- 16.50 - Venda Você Mesmo
- 17.00 - Filme de Sábado: "A Procura de Nós"
- 19.00 - Feita à Medida
- 19.30 - Telejornal
- 20.50 - Tempo Informação
- 20.55 - Diagnóstico: Crime
- 22.00 - Picket Fences
- 23.00 - Camp. de Futebol Espanhol
- 00.40 - Últimas Notícias
- 01.00 - Tempo Informação
- 01.10 - Lauro António Apresenta... "As Girls"
- 03.10 - Encontro
- 03.20 - Novidades Incríveis

Domingo

- 09.30 - Abertura
- 09.32 - Novidades Incríveis
- 10.00 - Clube da Manhã
- 11.30 - O 8º Dia
- 12.00 - Angelus
- 12.15 - Missa Dominical
- 13.30 - Portugal Português
- 15.00 - Jornal do País
- 15.30 - Tempo Informação
- 15.40 - Olho Popular!
- 17.30 - Filme de Domingo: "Sissi"
- 19.30 - Telejornal
- 20.00 - Tempo Informação
- 20.10 - Menina Prodigio
- 20.45 - O Jogo do Ganso
- 23.20 - Últimas Notícias
- 23.35 - Irmãos de Sangue
- 00.30 - Tempo Informação
- 00.40 - Encontro
- 00.50 - Novidades Incríveis

Sexta 08/12

- 00.15 - Passerelle (rep.)
- 01.00 - 24 Horas RTPi
- 01.30 - Remate TV2
- 01.45 - Acontece
- 02.00 - Marco Paulo, Com Música no Coração (rep.)
- 03.00 - Sentinelas do Atlântico (rep.)
- 03.30 - Cerimónia de Inauguração do Aeroporto Intern. de Macau
- 05.00 - A Música dos Outros
- 05.30 - 24 Horas C1
- 06.00 - Remate C1
- 06.15 - Acontece (rep.)
- 06.30 - Os Dias Úteis (rep.)
- 07.30 - Sinais (rep.)
- 08.00 - Notícias
- 08.15 - Remate C1 (rep.)
- 08.30 - Acontece (rep.)
- 08.45 - RTPi Júnior
- 09.45 - Notícias
- 10.00 - Praça da Alegria
- 11.30 - Parques e Jardins de Lisboa
- 12.00 - Crónica do Tempo (rep.)
- 13.00 - Jornal da Tarde
- 13.45 - Passerelle
- 14.30 - Os Portugueses ao Encontro da Sua História

- 15.00 - O Anel Mágico
- 15.30 - Isto é Magia
- 16.00 - Culinária
- 16.15 - Vida Por Vida
- 16.30 - Sozinhos em Casa
- 17.00 - Os Dias Úteis
- 18.00 - Cerimónia de Inauguração do Aeroporto Int. de Macau (rep.)
- 20.00 - Telejornal
- 20.45 - Vila Faia
- 21.30 - Futebol em Directo
- 23.15 - Reportagem Sobre Macau

Sábado 09/12

- 00.45 - Passerelle (rep.)
- 01.00 - 24 Horas RTPi
- 02.00 - A Mulher do Sr. Ministro (rep.)
- 02.30 - Malta Gira (rep.)
- 04.00 - Futebol (rep.)
- 05.30 - 24 Horas C1
- 06.00 - Remate C1
- 06.15 - Acontece (rep.)
- 06.30 - Os Dias Úteis (rep.)
- 07.30 - Sinais (rep.)
- 08.00 - Remate C1 (rep.)
- 08.15 - Acontece (rep.)
- 08.30 - Portugal Sem Fim
- 09.30 - A Par e Passo
- 10.30 - Passerelle (compacto da semana)
- 13.00 - Parlamento
- 14.00 - Jornal da Tarde
- 14.30 - Viagens na Minha Terra
- 15.00 - Reportagem Sobre Macau (rep.)
- 16.30 - Cinema: "As Pupilas do Sr. Reitor"
- 18.00 - Quem é o Quê?
- 19.00 - Cantares de Amigo
- 20.00 - Telejornal
- 20.45 - Futebol em Directo
- 22.45 - Parabéns

Domingo 10/12

- 01.00 - 24 Horas RTPi
- 01.30 - Cantares de Amigo (rep.)
- 02.30 - Cinema: "As Pupilas do Sr. Reitor" (rep.)
- 04.00 - Futebol (rep.)
- 05.30 - 24 Horas C1
- 05.45 - Remate C1
- 06.00 - Grande Noite (rep.)
- 07.00 - Conversas Vadias (rep.)
- 07.30 - Marginalidades
- 08.30 - Jogo Falado
- 09.00 - O Mundo de Cá (rep.)
- 10.00 - 86-60-86 (rep.)
- 10.30 - Desporto: Basquetebol
- 12.00 - Vila Faia (compacto da semana)
- 13.00 - Jornal da Tarde
- 13.30 - Sem Limites
- 14.00 - Regiões
- 15.00 - Missa Dominical
- 15.45 - O Homem e a Cidade
- 16.15 - Made in Portugal
- 16.45 - Isto é o Agildo
- 17.30 - Casados de Fresco
- 18.45 - Vá Para Fora Cá Dentro
- 19.00 - Marco Paulo, Com Música no Coração
- 20.00 - Telejornal
- 20.45 - Futebol em Directo
- 23.00 - Domingo Desportivo

Salvé 02/12/95

Paula Branco

Sua família, na passagem de mais um aniversário vem por este meio desejar-lhe muitas felicidades.



ALUGA-SE OU VENDE-SE ESTABELECIMENTO

C/ 100 m2 de área
+ 50 m2 de cave e 60 de logradouro
Rua 30 nº 600

Telef. 72 03 25 / 977 - Fax 731 04 36

ALUGA-SE T2

2 casas de banho, arrumos e elevador.
Preço: 75 c. mensais
Rua 26 (Edifício das Finanças)

Falar de 2ª a 6ª entre as 9h e as 12h e as 14h e as 17h Telef. 721575

Salvé 06/12/95

Dr. Nelson Tavares

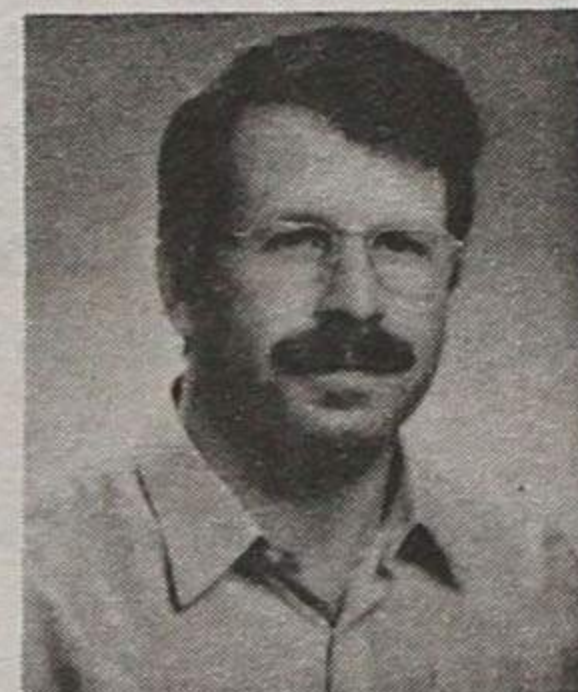

Pela passagem de mais um Aniversário Natalício, um grupo de amigos vêm formular-lhe sinceros votos de muitos parabéns e imensas felicidades

ALUGA-SE OU VENDE-SE

Moradia de r/c e 1º andar - Construção recente, adaptável a duas famílias - C/ 8 assoalhadas, 3 casas de banho, 2 fogões de sala, cozinha, casa de arrumos independente c/ cerca de 50m2, quintal vedado com árvores de fruto. Perto de Espinho - Idanha - Rua da Cavadinha, 200

Informa: Tel. 618 16 98 - Mostra: Tel. 72 54 32

ALUGA-SE T2 PRAIA DA GRANJA

Óptima localização, com garagem individual
PREÇO: 70.000\$00

Contactar telefone (02) 762 66 97 depois das 21h30

ASSOCIAÇÃO HUMANITÁRIA BOMBEIROS VOLUNTÁRIOS DE ESPINHO CONVOCATÓRIA

Assembleia Geral Ordinária

Em conformidade com o artigo 44º Ponto 3 dos Estatutos convoco todos os associados no gozo dos seus direitos a reunirem am Assembleia Geral Ordinária, no dia 15 de Dezembro de 1995, pelas 21,30 horas para:

Eleição dos Corpos Gerentes Para o Biénio de 1996/1997
As listas de candidatura deverão ser apresentadas até ao dia 9/12/97

ATENÇÃO: - Se passada meia hora, depois de marcada, não tiver comparecido o número legal de sócios, a Assembleia Geral reunirá, então, legalmente com qualquer número de sócios, sendo válidas as deliberações tomadas.

Espinho, 27 de Novembro de 1995.
O Presidente da Assembleia Geral
Dr. Manuel Soares Mota

NOTA: A Assembleia terá lugar no Edifício Social.

Rua do Agro Velho alargamento e pavimentação à vista

Em 24 de Agosto do ano corrente noticiámos, em reportagem de Sérgio de Almeida, que os moradores da rua do Agro Velho, Anta, que liga esta freguesia a S. Paio de Oleiros, estavam "em pé de guerra por causa das dimensões - largura como é notório - daquela rua, que parece, o motivo principal da ocorrência de um extenso rol de acidentes nos últimos anos".

Como em determinados pontos do percurso a rua não tem mais de 3 metros de largura, insuficiente para um fluxo médio diário de cerca de 100 veículos automóveis e porque argumentou-se - há mais de uma década se espera o tão necessário alargamento e pavimentação e perante a pressão dos moradores, foram os serviços técnicos da Câmara elaborando estudos conducentes à resolução do problema. Só que,

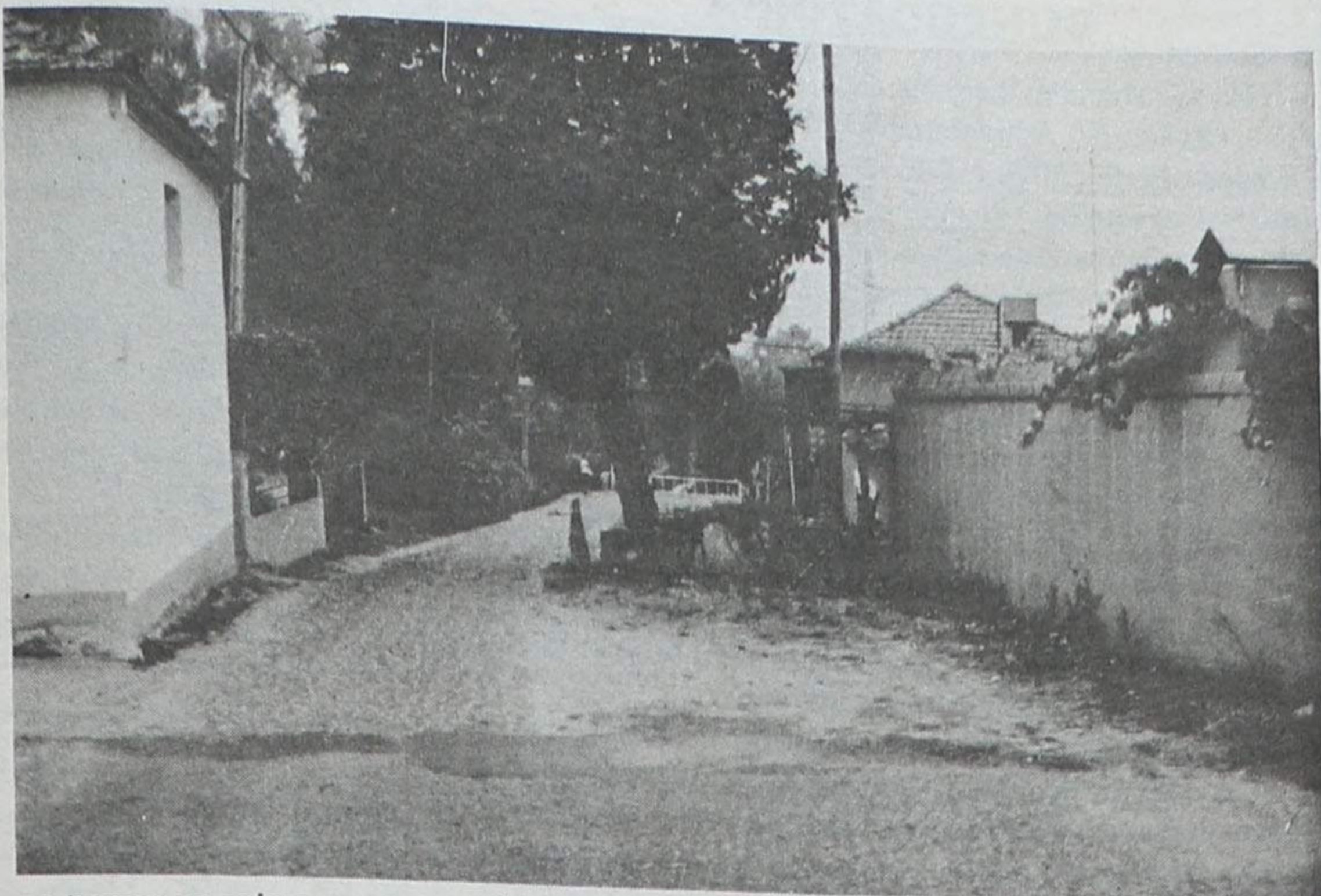

no terreno as coisas começaram de revelar factos contrários às pretensões dos agenses: uma habitação muito dentro dos limites pretendidos para o

alargamento; uma outra habitação que ficaria parcialmente destruída ou "enterrada", etc. Posteriormente, em negociações entre a Junta de Fre-

guesia de Anta, a Câmara e, naturalmente os proprietários mais envolvidos no processo teriam sido eliminados os aspectos mais ou menos conflituosos e o último capítulo estará em vias de ser escrito. Terá a rua do Agro Velho passeios para circulação dos peões, excepto nos locais - junto daquelas habitações, eventualmente, de outras - onde a sua implantação não seja possível em termos de largura uniforme.

Conforme deliberação recente da Câmara, foram aprovados o programa de concurso e o caderno de encargos da obra que custará cerca de 5 000 contos. Por ajuste directo - consulta a 3 firmas da especialidade - será, em breve adjudicada o tão ansiado alargamento e pavimentação da rua do Agro Velho e as obras poderão começar em Dezembro ou Janeiro pois que já estavam previstas no Plano de Actividades da Câmara para 1995.

Município de Espinho também é "amigo do Coliseu"

A odisséia do Coliseu do Porto já é mais do que conhecida: a IURD, Igreja Universal do Reino de Deus, teria firmado com o(s) proprietário(s) um contrato de promessa de compra por uma preço já combinado mas a coisa levantou um coro de protestos que chegaram até nós quer pela televisão, quer pela rádio quer pelos jornais. A contestação avolumou-se ao ponto de ser assumida oficialmente pela Câmara do Porto e outras entidades públicas e privadas, que se começaram de organizar em movimento associativo denominado "Todos pelo Coliseu". Mais tarde foi iniciado o processo de dar vida jurídica a um "corpo" maior e mais alargado, a Associação dos Amigos do Coliseu, que gerou, de imediato, uma comissão instaladora composta por representantes do Estado, da Área Metropolitana do Porto, da Aliança UAP, do Banco Português de Investimentos e, ainda, elementos do movimento referido acima.

Numa fase, ainda embrionária e em consequência de uma manifestação de vontade da Junta Metropolitana do Porto, todas as Câmaras da Área se envolveram, mais cedo ou mais tarde na Associação, que tem como finalidade assegurar o funcionamento do Coliseu como equipamento cultural de grande relevância para a cidade e para a área metropolitana do Porto.

Uma das Câmaras que cedo aderiu ao projecto foi a Câmara de Espinho, que por decisão unânime começou de participar com 100 000\$00 tornando-se, assim num dos sócios fundadores da Associação que a partir de 17 do mês em curso já tem estatutos aprovados. Mais tarde deverá contribuir, então no contexto da Área Metropolitana, que este organismo, independentemente dos municípios que o enformam também se atribuiu a categoria de sócio fundador, com uma quantia muito mais elevada; de milhares de contos, prevê-se.

Dos referidos estatutos respigámos algumas passagens mais significativas relativas à Associação "Amigos do Coliseu do Porto", dita de natureza privada e sem fins lucrativos:

Artº 2º - A Associação tem como finalidade assegurar o funcionamento do Coliseu do Porto como equipamento cultural de grande relevância para a Cidade e Área Metropolitana, nomeadamente através da sua aquisição e gestão directa ou indirecta.

Artº 4º - São associados fundadores as pessoas individuais e colectivas que concorram até 15-12-95 para o património social destinado à aquisição do complexo do Coliseu (...) e ainda o Estado, a Câmara Municipal do Porto e a Área Metropolitana do Porto.

As pessoas individuais e colectivas e as instituições que "entrarem" depois daquela data serão consideradas associados ordinários e os ou as que vierem a contribuir com 200 ou 4 000 contos para o património social serão consideradas(os) associados benfeitores a título individual ou colectivo.

A ratificação dos estatutos pela Junta Metropolitana do Porto ocorreu no passado dia 28.

PSSST! Sim, você!

Temos uma surpresa para si!

*Chegou a sua vez
de comprar um
Opel novo!*



*Temos condições especiais incríveis,
feitas a pensar em si! Ver para crer!
É o nosso 1º Aniversário e estamos
em festa até ao fim do ano!
Não perca! Visite-nos e conheça
todas as nossas vantagens!*



Luis Filipe e Irmão, Lda.
O seu Concessionário Opel para os Concelhos de Espinho, Ovar e Feira.



Luis Filipe e Irmão, Lda.

Rua das Fábricas - Silvalde - Apartado 558 - 4506 ESPINHO
Tel. 02-731 30 44 - Fax 02-731 30 25

ALUGA-SE

**Grande
Armazém
Boa Construção**

*Acabado
de Construir
c/ duas entradas
Zona Industrial
de Paços de Brandão
Riomeão*

Falar telefone
(02) 744 24 81
(Paços de Brandão)

*Faça as compras de Natal
com o nosso cartão de cliente*



Feliz Natal

GÓTICA
CARTEIRAS - CINTOS - MARROQUINARIA
CARTÃO CLIENTE

10% DESCONTO

Rua 14, Nº 647 • 4500 ESPINHO

A FAMILIAR DE ESPINHO**ASSEMBLEIA GERAL EXTRAORDINÁRIA**

(Artigo 36 nº 3 dos Estatutos)

Convoco os Senhores Associados a reunirem em Assembleia Geral Extraordinária, no dia 13 de Dezembro de 1995, às 20,30 horas, na Sede da Familiar de Espinho, sita na Rua 22 nº 327, Espinho com a ordem de trabalhos indicada.

ORDEM DE TRABALHOS

Apreciação, votação e discussão de uma proposta da Direcção de alteração à Tabela de Subsídios de Funeral, e da Quota mensal.

Para a Assembleia Geral poder funcionar em 1ª Convocatória é necessária nos termos do artigo 37 nº 1 dos Estatutos a presença da maioria dos associados, designo o mesmo dia 13 e local para a Assembleia funcionar, uma hora depois da marcada com qualquer número de associados.

Espinho, 27 de Novembro de 1995.

O Presidente da Assembleia Geral,
José de Sá de Ribeiro

**O Nosso Café**

S. C. B. E. — Sociedade de Cafés e Bilhares de Espinho, S.A.

RUA 8 N.º 603 4500 ESPINHO TELEFONE, 720597

CONTRIBUINTE N.º 500 555 354
Capital Social: 19.688.000\$00
Cons. do Reg. Com. de Espinho n.º 3229, do Liv. C-1

CONVOCATÓRIA

Na sequência de pedidos de demissão de elementos dos Órgãos de Administração e Conselho Fiscal da **Sociedade de Cafés e Bilhares de Espinho, S.A.**, as quais motivam falta de quorum para a sua funcionalidade, convoco uma Assembleia Geral Especial a realizar no dia 3 de Janeiro de 1996 pelas 21 Horas na Sede Social, com a seguinte Ordem de Trabalhos:

1º **ELEIÇÃO DOS CORPOS SOCIAIS PARA O TRIÉNIO 1996/1998**

2º **Meia hora para discutir qualquer assunto de interesse para a Sociedade.**

Para os efeitos do nº 1 desta Convocatória, devem ser apresentadas, por escrito, ao Presidente da Mesa da Assembleia Geral, as propostas de listas, entregues na Sede da Sociedade, com antecedência mínima de 10 dias sobre a data designada para a reunião.

A participação dos Accionistas na Assembleia Geral depende do averbamento das respectivas Acções por se tratar de nominativas e bem assim da prova Bancária caso as mesmas se encontrem depositadas em qualquer instituição em nome do titular, até 5 dias antes da data designada da Assembleia Geral.

Se por falta de quorum a Assembleia não puder funcionar, fica desde já marcada, nos termos da Alínea 3) Artº 11º dos Estatutos, uma nova Assembleia para o dia 19 de Janeiro de 1996 às 21 Horas e no mesmo local.

Espinho, 24 de Novembro de 1995.

O Presidente da Assembleia Geral,

*Dr. Alberto Rodrigues Ferreira Camboa***ASSOCIAÇÃO DE SOCORROS MÚTUOS DE S. FRANCISCO DE ASSIS DE ANTA****ASSEMBLEIA GERAL ORDINÁRIA**

Padre Manuel Agostinho Pereira de Moura, Presidente da Assembleia Geral, usando da faculdade que me confere o artigo 35 dos Estatutos, convoco os senhores Associados a reunirem em Assembleia Geral Ordinária, na sala das sessões dos corpos sociais, sita no edifício social, no lugar e vila de Anta, no dia 9 do mês de Dezembro, às 20 horas, a fim de se tratar da seguinte:

ORDEM DE TRABALHOS

1º Votação do Orçamento da Receita e Despesa, e Programa de Acção para o ano de 1996.

2º Trinta minutos para discussão de assuntos de interesse da Associação.

A Assembleia Geral só poderá reunir à hora marcada com a presença da maioria dos sócios ou, uma hora depois com qualquer número de sócios presentes (nº 1 do artº 37 dos Estatutos).

Anta, 27 de Novembro de 1995.

O Presidente da Assembleia Geral,

Padre Manuel Agostinho Pereira de Moura

«Defesa de Espinho» - 3322 - 95/11/30

**MUNICÍPIO DE ESPINHO****CÂMARA MUNICIPAL****AVISO****CONTRATO DE TRABALHO A TERMO CERTO**

Nos termos do disposto no artigo 19º do Decreto-Lei nº 427/89, de 07 de Dezembro, aplicado à Administração Local pelo Decreto-Lei nº 409/91, de 17 de Outubro, faz-se público que esta Câmara Municipal pretende admitir, de acordo com a alínea d) do nº 2 do artigo 18º do mesmo diploma, por contrato a termo certo, pessoal nas seguintes condições:

1 - Categoria e número de lugares a preencher:

- 1 Auxiliar Administrativo (Guarda Nocturno);

2 - Local de trabalho - Parque de Campismo;**3 - Prazo de duração dos contratos - Seis meses;****4 - Remuneração - Ao candidato admitido será atribuída a remuneração correspondente ao Escalão 3, Índice 130, do estatuto remuneratório;****5 - Funções a desempenhar - Exercer tarefas inerentes à categoria indicada, no Parque de Campismo;****6 - A selecção dos candidatos será feita através de avaliação curricular e entrevista profissional de selecção;****7 - É condição de admissão a posse de qualificações profissionais adequadas ao exercício das funções a desempenhar;****8 - Os interessados deverão, no prazo de 05 dias, a contar da data da publicação deste aviso nos jornais locais, formalizar a sua candidatura mediante requerimento (modelo-tipo fornecido por estes serviços), dirigido ao Presidente da Câmara Municipal, o qual deverá ser entregue pessoalmente na Secção de Administração de Pessoal, dele devendo constar os seguintes elementos;**

a) Identificação completa (nome, filiação, nacionalidade, naturalidade, data de nascimento, número do Bilhete de Identidade e serviço que o emitiu, situação militar, residência, código postal e telefone);

b) Qualquer outro elemento que o candidato considere relevante;

9 - O requerimento deve fazer-se acompanhar de documento comprovativo das habilitações profissionais, fotocópia do Bilhete de Identidade e Cartão de Contribuinte e curriculum vitae detalhado, devidamente datado e assinado.**10 - O contrato a celebrar, rege-se-á pelo disposto no nº 3 do artigo 14º do Decreto-Lei nº 427/89, de 07 de Dezembro.**

Espinho, 20 de Novembro de 1995.

O Vereador com Competências Delegadas,

Rolando Nunes de Sousa

«Defesa de Espinho» - 3322 - 95/11/30

**MUNICÍPIO DE ESPINHO****CÂMARA MUNICIPAL****AVISO****CRIAÇÃO DE BOLSAS DE ESTUDO PARA FREQUÊNCIA DE CURSOS DO ENSINO SUPERIOR**

A Câmara Municipal de Espinho vai conceder Bolsas de Estudo no ano lectivo de 1995/96 a alunos para frequência de Cursos do Ensino Superior.

Para esse efeito, está aberto concurso público até ao dia 10 de Dezembro de 1995.

As condições de admissão são as seguintes:

- Ter residência em Espinho.

- Ter obtido aproveitamento escolar no ano lectivo anterior.

- Não possuir recursos económicos necessários à continuação dos estudos.

O número de bolsas a conceder no ano lectivo 1995/96 são 12.

O montante das bolsas é de 15.000\$00.

A duração da bolsa é de dez meses do ano lectivo, com início em 1 de Outubro.

A candidatura à bolsa de estudo faz-se através de um Requerimento dirigido ao Presidente da Câmara e o preenchimento de um Boletim próprio, acompanhado dos documentos comprovativos necessários, a adquirir no Departamento de Desenvolvimento Local, onde poderá consultar as Normas do Concurso.

Espinho, 24 de Novembro de 1995.

O Vereador,
(assinatura ilegível)

«Defesa de Espinho» - 3322 - 95/11/30

INFOELECTRO**Informática e Electrónica, Limitada**

Conservatória do Registo Comercial de Espinho.

N.º de Matrícula: 01104/951012.

N.º de Identificação de Pessoa Colectiva:

N.º de Inscrição: 01.

N.º e Data da Apresentação: Ap. 02/95.10.12.

Rosa Paula da Silva Maia, 2ª Ajudante da Conservatória do Registo Comercial de Espinho, CERTIFICO que por Joaquim Valdemar Moreira Carvalho Martins e mulher Maria Carolina Barros de Oliveira Martins, c. na comunhão geral, foi constituída a sociedade em epigrafe, que se rege pelo seguinte contrato:

1º

A sociedade adopta a denominação "INFO-ELECTRO - INFORMÁTICA E ELECTRÓNICA, LIMITADA" e tem a sua sede na Rua 36, nº 355, freguesia de Anta, concelho de Espinho.

2º

A sociedade tem por objecto o desenvolvimento e comercialização de programas e equipamento de informática e electrónica e ainda a formação profissional no domínio das tecnologias.

3º

O capital social, integralmente realizado em dinheiro, é DOIS MIL CONTOS e corresponde à soma de duas quotas iguais, pertencendo uma a cada um dos sócios, Joaquim Valdemar Moreira Carvalho Martins e Maria Carolina Barros de Oliveira Martins.

4º

A gerência da sociedade, remunerada ou não, conforme for deliberado em assembleia geral, fica a cargo de ambos os sócios, desde já nomeados gerentes, sendo suficiente a assinatura de um deles para obrigar a sociedade em todos os seus actos e contratos, nomeadamente para representar em juízo, activa e passivamente e para comprar e vender viaturas automóveis.

5º

É livre a cessão de quotas entre sócios; a estranhos porém, depende do consentimento da sociedade, tendo o sócio não cedente o direito de preferência.

Está conforme. Contém 3 folhas.
Conservatória do Registo Comercial.
Espinho, 08 de Novembro de 1995.

A Ajudante,
Rosa Paula da Silva Maia

Jantar de homenagem a Gilberto Madaíl

Um grupo de aveirenses resolveu prestar uma homenagem a Gilberto Madaíl pelo «trabalho válido desenvolvido no Governo Civil ao longo dos últimos cinco anos assim como pela permanente disponibilidade para servir o distrito».



O jantar de homenagem ao actual deputado social-democrata realizar-se-á no próximo dia 7 de Dezembro, quarta-feira, pelas 19h30, no Pavilhão Rectangular do Recinto das Feiras de Aveiro.

Tendo recentemente cessado funções como governa-

dor-civil do distrito de Aveiro, Gilberto Madaíl foi um dos principais impulsionado-

res da criação da Associação Industrial do Distrito de Aveiro, sendo desde a data da sua fundação, em 1984, o seu presidente da mesa da Assembleia Geral. Para além da actividade política, Gilberto Madaíl é um renomado dirigismo desportivo, como o comprova o cargo de presidente da Associação de Futebol de Aveiro ou, mais recentemente, a presidência da mesa da Assembleia Geral da Federação Portuguesa de Futebol.

De 1 a 10 de Dezembro

«Expo-Ave 95» em Esmoriz

O Clube Ornitológico de Esmoriz vai realizar de 1 a 10 de Dezembro, na Cripta da Capela de Gondozende, em Esmoriz, a «Expo-Ave 95», uma exposição de aves canoras e ornamentais. Com uma participação de

750 aves, a exposição estará reservada nos dias 4, 5, 6 e 7 a visitas das escolas primárias de Esmoriz e Cortegaça. Paralelamente, irá decorrer o campeonato inter-sócios, através do qual será apurado o Campeão Absoluto 95.

PSP interceptou dois jovens «larápios»

Dois jovens estudantes originários de Vila Nova de Gaia, com 19 e 20 anos de idade, foram interceptados na sexta-feira pela Polícia de Segurança Pública de Espinho na posse de uma mochila com artigos de vestuário furtados no valor de 56 mil escudos.

Prendas de natal em debate

As prendas de Natal e os efeitos que as mesmas desempenham nas crianças serão o tema central de um colóquio promovido pela Câmara Municipal de Espinho, a realizar na próxima quarta-feira, pelas 21h30, nas instalações da autarquia.

A iniciativa, cujos destinatários são preferencialmente os pais e os professores, contará com a participação da psi-

cóloga Orlanda Cruz, do representante da DECO António Teixeira e da socióloga Conceição Sarmento.

No decorrer do colóquio serão abordados inúmeros temas relacionados com a temática em questão, nomeadamente os efeitos da publicidade nas crianças ou ainda quais os recursos a utilizar para verificar a qualidade das prendas.

Exposição colectiva no «PraiaGolfe»

Encontra-se patente ao público no Hotel PraiaGolfe, durante os meses de Novembro e Dezembro, uma exposição colectiva de pintura.

Dulce Castro, Luís Guedes, Branquinho Pequeno e Manuel Almeida são os artistas que, à semelhança de ocasiões anteriores, têm as suas obras expostas.

A mostra pode ser visitada, nos dias úteis, das 14 às 24 horas, no «Espaço Bar». Aos fins-de-semana, a exposição decorre no «Espaço Total».

Concurso de desenho no ex-Café Moderno

A exemplo de anos anteriores, a Associação «Velhas Guardas» dos Bombeiros Voluntários de Espinho vai levar a efeito, junto das escolas do concelho de Espinho, um concurso infantil de de-

senho e pintura.

A prova irá desenrolar-se no próximo sábado, dia 9 de Dezembro, pelas 15h30, na sala do antigo Café Moderno, no ângulo das ruas 19 e 62.

Assembleia Geral

do Centro Social de Paramos

O Centro Social de Paramos, instituição de utilidade pública sediada no local de Junqueira, reúne-se em Assembleia Geral no próximo dia 7 de Dezembro, quarta-feira, pelas 20h30.

A ordem de trabalhos inclui a apreciação, discussão e aprovação da conta de exploração previsional, orçamento de investimentos e plano de actividades para o ano de 1996.

No próximo sábado Missa em memória de Sá Carneiro

O Partido Social Democrata local solicita-nos a publicação do seguinte comunicado:

«A Comissão Política Concelhia do PSD convida todos os militantes e simpa-

tizantes social-democratas do concelho a assistir à missa por sufrágio de Sá Carneiro, a ter lugar no próximo sábado, dia 2 de Dezembro, pelas 19 horas, na Igreja Matriz de Espinho».



30 Novembro 95

ANIVERSÁRIO

Noite de Festa

PARABÉNS

Até lá!!!

RÁDIO GLOBO AZUL
...A PURA SEDUÇÃO DA RÁDIO
Rua 14, Nº 648, 3º A - 4500 ESPINHO
Tel: 727216/7312303 - Fax 728470

Salvé 01/12/95

Ricardo Manuel da Costa Meneses

Seus pais e irmã Cláudia Marisa da Costa Meneses, vêm por este meio desejar-lhe muitas felicidades na passagem das suas 37 primaveras.



Salvé 02/12/95

Manuel José Meneses Fernandes (Mico Preto)

Sua esposa, filha Cláudia Marisa da Costa Meneses e filho Ricardo Manuel da Costa Meneses, vêm por este meio desejar-lhe muitas felicidades na passagem das suas 27 primaveras.



Transmissão de poderes na chefia do distrito

Antero Gaspar não tem medo dos "perigos" da regionalização

Na transmissão de poderes na chefia do distrito, em sessão muito concorrida, que teve por cenário o salão nobre do Governo Civil de Aveiro, Gilberto Madaíl, governador cessante, alertou para os "perigos" da regionalização, repetindo ideias tantas vezes exteriorizadas, com base na sua grande experiência política.

Madaíl disse que sempre se bateu pela unidade do distrito, de que Espinho pode ser um exemplo, mesmo que não tenha feito referências individuais a este ou àquele concelho.

Referiu muito superficialmente as dificuldades que enfrentou no desempenho das funções, resultantes sobretudo da escassez de meios humanos.

As derradeiras palavras foram de rasgado elogio ao seu sucessor, evidenciando sobretudo a personalidade e a capacidade de trabalho de Antero Gaspar, a quem desejou os maiores sucessos no exercício do cargo.

O novo governador civil leu um extenso discurso, através do qual defendeu, a dada altura, a regionalização que tanto "assustara" Gilberto Madaíl.

Afirmou, a propósito, que a criação das regiões administrativas é um assunto velho sempre novo, trazido à ribalta em todas as legislaturas e sempre adiado em cada uma delas. Não podemos esquecer que foi um dos pontos do programa eleito-

ral do anterior governo, e aliada como tarefa nacional na reforma do Estado e na preocupação de colocar este Estado ao serviço dos cidadãos. Entende o actual governo, como sempre o manifestou aos portugueses, que a criação das regiões administra-

como consta do programa do governo que represento, há vontade política de se institucionalizarem as regiões administrativas e conseqüentemente se extinguir a figura do governador civil.

Invocou a Constituição da República para dizer que "en-

com o dever de ser também representante dos interesses do distrito junto do governo. E mesmo sendo uma missão transitória, perante o processo de reforma, com forte incidência territorial e administrativa, em que o país decidiu envolver-se, mas de-

metendo contribuir para que essa reforma se concretize, numa estratégia de desenvolvimento equilibrado das várias regiões do país, de combate às assimetrias, de defesa da igualdade de oportunidades, de coesão económica e social, de solidarieda-

(com perda substancial do seu poder de intervenção partilhado para norte e sul) resultou, em minúsculo, do modelo do unitário, com o poder centralizado no Terceiro Paço, numa negação dos princípios da participação da subsidiariedade que cedem aos cidadãos a ximação a centros de que chegam e vivem alidades locais, e direitos participativos na liderança planeamento regional vés dos seus eleitos.

Considerou que as sões de Coordenação os principais e privilegiados interlocutores do governo subalternizando até a própria figura do governador têm sido meras agências governamentais, que apresentam as comunicações que exercem influência tomam decisões, muitas vezes alheadas do poder do sentir da sociedade.

Para o novo governador civil, trata-se de um desafio que não pode, nem deslongar-se num Estado democrático, moderno e participativo, por incompatível um sentimento social de verdadeira integração do pelo governo que sente.

Entusiasmo e entusiasmo superam as limitações

Depois de produzidas as mações que escolhem o início desta reportagem tero Gaspar referiu-se às competências do governador para acentuar que as áreas de importância durável para os cidadãos cada vez mais sujeitas a alterações de vulnerabilidades de uma dada aberta, à perda da liberdade e garantia



tivas é uma prioridade política, e deve ser feita por lei na Assembleia da República.

Aliás, logo de entrada, Antero Gaspar referiu-se à "praxe" que não quis deixar de seguir neste mandato em que,

quanto as regiões administrativas não estiverem instituídas, o governador civil se mantém como representante do governo e como órgão encarregado do exercício da tutela na área do distrito.

Uma missão exigente mas gratificante

Afirmou ser uma missão exigente, mas gratificante. Um compromisso que me obrigará a conciliar e a conjugar a representatividade do cargo, cumprindo as directivas governamentais,

cisivo é o sentido de responsabilidade neste período de profunda mudança que nos aguarda.

Garantiu que em termos pessoais sempre defendeu a regionalização, considerando-a um imperativo da nossa lei fundamental, uma reforma que o governo, como vontade política reafirmada, pretende levar a cabo na presente legislatura.

Acentuou que o actual modelo institucional é fechado à expressão das vontades, dos projectos e da verdadeira identidade regional, pro-

de nacional, mas também de competitividade tendo em vista os desafios decorrentes da integração europeia.

Fez, de seguida, este comentário:

Não podem ser achacados à regionalização, que ainda não existe, os problemas com que o distrito se debate, nem as decisões que nos últimos anos vieram diminuir a sua posição no contexto regional e nacional.

E sem se deter:

O esbulho de que Aveiro foi alvo no contexto do instituto político-administrativo

DR. ILÍDIO D'OLIVEIRA SANTOS

MÉDICO DENTISTA

ODONTOPEDIATRIA / Ortodontia Fixa / Prótese Fixa

Consultórios:

— Rua 16 (Esquina Rua 19), n.º 545-1.º Dt.º - Espinho - Telef. 722931
— Rotunda da Boavista, 182-2.º H 3 - Porto - Telef. 6007175

Acordo com as entidades: ACASA; CGD; ADSE

LUSOTUFO

TAPETES CARPETES ALCATIFAS

Telefones Geral: 751760 Contabil.: 751894
Exportação: 751860 Encomendas: 751911
Telex: 22243 ROLAS P * Fax: 751164 CORTEGAÇA

Gabinete de Radiologia de Espinho

DR. JORGE NUNES DE MATOS
DR.ª MARIA DO CARMO VASCONCELOS

Médicos especialistas — Raios X — Ecografia - Mamografia

Consultório: Rua 20 n.º 1436 r/c Dt.º • Telef. 721975
Horário: das 09h00 às 12h00 e das 14h00 às 18h00

Clinica Médica Dentária

Dr.ª Rosa Neves

e
Dr.ª Leopoldina I. Santos Tavares

Acordos com: ACASA E CGD
Rua 23 n.º 773 - 1.º esq - Espinho
Telef: 72 01 16

Medo de Regionalização

insegurança nas ruas, à incúria que destrói vidas e bens, à exclusão social, à toxicoddependência e suas nefastas consequências, ao racismo e à discriminação por convicção política ou religiosa, pela origem, pela cor ou outros motivos.

Falando na primeira pessoa e na "pele" de chefe do distrito, disse estar plenamente consciente das delicadas responsabilidades que sobre mim recaem e do gigantesco desafio que me impõe o exercício das minhas funções. Conheço as minhas limitações, mas sobeja-me o entusiasmo e as energias que proponho dedicar. Quero

rar com a ampla cooperação dos serviços públicos desconcentrados, das forças de segurança e militares, dos bombeiros, das autarquias, da universidade, das instituições de solidariedade social, das demais instituições civis e religiosas, das colectividades, dos funcionários, desta casa, enfim, de todas as forças vivas e da população do distrito, independentemente de convicções políticas e das opiniões divergentes.

Solicitou toda a disponibilidade daqueles que irão constituir o Conselho Consultivo, não só para que se processe

Regionalização, Regionalização, Regionalização

Aveiro foi alvo de esbulho

Comissões de Coordenação têm sido meras agências governamentais

Diálogo constante e estreita cooperação com municípios e juntas de freguesia

Herança de um trabalho válido e digno

corresponder à prova de confiança com que o governo me honrou. Espero saldar as expectativas dos cidadãos do distrito que de mim esperam trabalho e dedicação.

Para otimizar a tarefa que me foi incumbida, disse espe-

uma estreita cooperação nas matérias que o requeiram, mas também para a apreciação regular e frequente das questões candentes que afectam, ou possam afectar, a comunidade.

Propõe-se debater as situações que mais exijam uma

... que foi posta em causa pelo ministro da Presidência

No debate "Portugal 96 - Expectativas e realidade. Mudança ou continuidade", promovido pelo jornal "Semanário" e realizado no Centro Cultural de Belém, o ministro da Presidência, António Vitorino considerou "ser preferível abandonar o projecto da regionalização a continuar na ambiguidade que se tem registado". Para o governante, "é necessário optar entre a criação das regiões ou o abandono definitivo do processo".

Sabe-se que o Partido Socialista pretende promover a criação das regiões administrativas, mas o primeiro-ministro, António Guterres, considera que é necessário obter consenso de todos os partidos representados na Assembleia da República, onde o princi-

pal partido da oposição é contra a regionalização.

Segundo António Vitorino, "o pior que podia acontecer era se a revisão constitucional (defendida pela maioria dos partidos), continuasse a consagrar a regionalização e depois ela não tivesse aplicação prática".

Outro dos intervenientes no debate, foi o ex-ministro Dias Loureiro, que se revelou contra a regionalização, acentuando que a concretização do processo "seria um factor de instabilidade política e social". De acordo com Dias Loureiro, as regiões administrativas "só devem ser criadas se se concluir que há problemas que não se resolvem com a actual estrutura administrativa".

"Tu cá tu lá" com a sociedade civil

postura activa e as providências da promoção da legalidade, da exigência cívica, da garantia de direitos fundamentais, da segurança de pessoas e bens, nomeadamente às questões da ordem e segurança públicas, protecção civil, do combate à toxicoddependência e à prostituição, da prevenção e combate a fogos florestais, da exclusão social e da pobreza.

Prometeu manter com os municípios e com as juntas de freguesia um diálogo constante e estreita cooperação, uma identificação recíproca dos propósitos que cabem a cada uma das partes, uma actuação aberta, comunicativa e participada, ouvindo as suas preocupações e anseios, agindo em nome e a favor das populações locais.

Afirmou pretender um relacionamento cada vez mais simplificado, até ao limite do possível, entre o governo civil e a sociedade civil, para o que conta com a melhor colaboração do secretário respectivo, dr. Manuel da Graça Cunha, e de todos os que trabalham nesta casa, em quem deposita total confiança no cumprimento leal e sincero das suas funções.

Fez esta afirmação:

A democracia é exigente, justamente porque reclama um comportamento onde não cabem a intolerância, a discriminação, a prepotência ou o sectarismo. Reclama uma actuação isenta, equitativa, transparente e

solidária. São valores que também procurarei ter presente nas funções de governador civil.

Disse contar com o papel importante e imprescindível da comunicação social, que possibilite junto da opinião pública uma informação objectiva e independente, e contribua para a formação cultural e cívica, cooperando desse modo na resolução dos problemas que se nos deparam e no alcance das competências e dos objectivos que sejam delineados.

Depois de prestar homenagem a todos quantos o antecederam no cargo, citando particularmente o nome de D. Martinho Montenegro, primeiro conde de Castelo de Paiva, portanto seu conterrâneo, que exerceu funções de governa-

dor civil de Aveiro entre 1879/1881 e 1886/1888, Antero Gaspar fez esta referência a Gilberto Madaíl, que ele veio substituir:

De V. EX.cia herdo um trabalho válido e digno, numa missão em que é reconhecido o espírito de serviço e a dedicação. Pela convivência que tivemos, ao longo dos anos, de cooperação mútua nas funções que desempenhamos, estou certo que o seu empenhamento em prol dos interesses dos avei-rensens continuará, agora no lugar de ilustre deputado da República.

Terminou por agradecer a presença de todos e de manifestar a sua confiança, declarando: **Conto convosco. Conto com todos os avei-rensens.**

Este é o símbolo do seu

BOLO REI



ESCANGALHADO



Cantão Galo

PASTELARIA

CONFETARIA

Rua 19 - N.º 1066 - Telef. 7310813

Rua 23 - N.º 774 - Telef. 721048

4500 ESPINHO

BOAS FESTAS

Tele-Rocha

Projectos-instalações de gás
Móveis e Electrodomésticos
Cozinhas por medida

Rua 24 - 771 - Tel. (02) 721612
Secção de gás - Rua 31, 469 - ESPINHO
Telef. (02) 720325 - Fax (02) 7310436

«Defesa de Espinho» - 3322 - 95/11/30

Santos & Almeida, Limitada

Conservatória do Registo Comercial de Espinho.
N.º de Matrícula: 00216/780515.
N.º de Identificação de Pessoa Colectiva:
N.º de Inscrição: Av. 1 à inscr. nº 2.
N.º e Data da Apresentação: Ap. 01/94.12.21.

Rosa Paula da Silva Maia, 2ª Ajudante da Conservatória do Registo Comercial de Espinho, **CERTIFICO** que em relação à sociedade em epígrafe, foi proferida a decisão final, transitada em julgado em 94.11.24, que declarou dissolvida a ré, em virtude de não ter procedido, no prazo legal, ao aumento do seu capital, para o montante mínimo de 400.000\$00.

Está conforme. Contém 1 folha.
Conservatória do Registo Comercial.
Espinho, 21 de Dezembro de 1994.

A Ajudante,
Rosa Paula da Silva Maia

«Defesa de Espinho» - 3322 - 95/11/30

Pereira, Godinho & Soares, Limitada

Conservatória do Registo Comercial de Espinho.
N.º de Matrícula: 00174/770505.
N.º de Identificação de Pessoa Colectiva:
N.º de Inscrição: 02.
N.º e Data da Apresentação: Ap. 13/94.06.15.

Rosa Paula da Silva Maia, 2ª Ajudante da Conservatória do Registo Comercial de Espinho, **CERTIFICO** que em relação à sociedade em epígrafe, foi lavrado o registo de dissolução e encerramento da liquidação, sendo a data de aprovação das contas: 94.05.18.

Está conforme. Contém 1 folha.
Conservatória do Registo Comercial.
Espinho, 15 de Junho de 1994.

A Ajudante,
Rosa Paula da Silva Maia

«Defesa de Espinho» - 3322 - 95/11/30

FIXET - Artes Gráficas, Limitada

Conservatória do Registo Comercial de Espinho.
N.º de Matrícula: 00215/780502.
N.º de Identificação de Pessoa Colectiva:
N.º de Inscrição: Av. 1 à inscr. nº 2.
N.º e Data da Apresentação: Ap. 14/94.06.09.

Rosa Paula da Silva Maia, 2ª Ajudante da Conservatória do Registo Comercial de Espinho, **CERTIFICO** que em relação à sociedade em epígrafe, foi lavrado o registo de dissolução, sendo a data do trânsito em julgado: 94.04.21.

Está conforme. Contém 1 folha.
Conservatória do Registo Comercial.
Espinho, 09 de Junho de 1994.

A Ajudante,
Rosa Paula da Silva Maia

«Defesa de Espinho» - 3322 - 95/11/30

José da Fonseca Trindade & Cª, Limitada

Conservatória do Registo Comercial de Espinho.
N.º de Matrícula: 00230/780714.
N.º de Identificação de Pessoa Colectiva:
N.º de Inscrição:
N.º e Data da Apresentação: Ap. 17/94.06.15.

Rosa Paula da Silva Maia, 2ª Ajudante da Conservatória do Registo Comercial de Espinho, **CERTIFICO** que em relação à sociedade em epígrafe, foi lavrado o registo de dissolução e encerramento da liquidação, sendo a data de aprovação das contas: 94.05.18.

Está conforme. Contém 1 folha.
Conservatória do Registo Comercial.
Espinho, 15 de Junho de 1994.

A Ajudante,
Rosa Paula da Silva Maia

«Defesa de Espinho» - 3322 - 95/11/30

PLESTIR - Plásticos, Espumas, Isolamentos, Poliesteres e Revestimentos, Limitada

Conservatória do Registo Comercial de Espinho.
N.º de Matrícula: 00396/840417.
N.º de Identificação de Pessoa Colectiva:
N.º de Inscrição: 02.
N.º e Data da Apresentação: Ap. 03/94.06.29.

Rosa Paula da Silva Maia, 2ª Ajudante da Conservatória do Registo Comercial de Espinho, **CERTIFICO** que em relação à sociedade em epígrafe, foi lavrado o registo de dissolução e encerramento da liquidação, sendo a data de aprovação das contas: 94.05.26.

Está conforme. Contém 1 folha.
Conservatória do Registo Comercial.
Espinho, 29 de Junho de 1994.

A Ajudante,
Rosa Paula da Silva Maia

«Defesa de Espinho» - 3322 - 95/11/30

Artur Fontes & Cª, Limitada

Conservatória do Registo Comercial de Espinho.
N.º de Matrícula: 00256/790615.
N.º de Identificação de Pessoa Colectiva:
N.º de Inscrição: 03.
N.º e Data da Apresentação: Ap. 15/94.06.15.

Rosa Paula da Silva Maia, 2ª Ajudante da Conservatória do Registo Comercial de Espinho, **CERTIFICO** que em relação à sociedade em epígrafe, foi lavrado o registo de encerramento da liquidação, sendo a data de aprovação das contas: 94.05.18.

Está conforme. Contém 1 folha.
Conservatória do Registo Comercial.
Espinho, 15 de Junho de 1994.

A Ajudante,
Rosa Paula da Silva Maia

«Defesa de Espinho» - 3322 - 95/11/30

Vidrigo & Irmãos, Limitada

Conservatória do Registo Comercial de Espinho.
N.º de Matrícula: 00020/720209.
N.º de Identificação de Pessoa Colectiva:
N.º de Inscrição: 02.
N.º e Data da Apresentação: Ap. 12/94.06.15.

Rosa Paula da Silva Maia, 2ª Ajudante da Conservatória do Registo Comercial de Espinho, **CERTIFICO** que em relação à sociedade em epígrafe, foi lavrado o registo de dissolução e encerramento da liquidação, sendo a data de aprovação das contas: 94.05.18.

Está conforme. Contém 1 folha.
Conservatória do Registo Comercial.
Espinho, 15 de Junho de 1994.

A Ajudante,
Rosa Paula da Silva Maia

«Defesa de Espinho» - 3322 - 95/11/30

Duarte & Teixeira, Limitada

Conservatória do Registo Comercial de Espinho.
N.º de Matrícula: 00043/721031.
N.º de Identificação de Pessoa Colectiva:
N.º de Inscrição: 03.
N.º e Data da Apresentação: Ap. 14/94.06.15.

Rosa Paula da Silva Maia, 2ª Ajudante da Conservatória do Registo Comercial de Espinho, **CERTIFICO** que em relação à sociedade em epígrafe, foi lavrado o registo de encerramento da liquidação, sendo a data de aprovação das contas: 94.05.18.

Está conforme. Contém 1 folha.
Conservatória do Registo Comercial.
Espinho, 15 de Junho de 1994.

A Ajudante,
Rosa Paula da Silva Maia

«Defesa de Espinho» - 3322 - 95/11/30

Rodrigues, Fardilha & Fidalgo, Limitada

Conservatória do Registo Comercial de Espinho.
N.º de Matrícula: 00132/760109.
N.º de Identificação de Pessoa Colectiva:
N.º de Inscrição: Av. 1 à inscr. nº 2.
N.º e Data da Apresentação: Ap. 18/94.06.15.

Rosa Paula da Silva Maia, 2ª Ajudante da Conservatória do Registo Comercial de Espinho, **CERTIFICO** que em relação à sociedade em epígrafe, foi lavrado o registo de dissolução e encerramento da liquidação, sendo a data de aprovação das contas: 94.05.18.

Está conforme. Contém 1 folha.
Conservatória do Registo Comercial.
Espinho, 15 de Junho de 1995.

A Ajudante,
Rosa Paula da Silva Maia

«Defesa de Espinho» - 3322 - 95/11/30

Coutos, Rocha & Pereira, Limitada

Conservatória do Registo Comercial de Espinho.
N.º de Matrícula: 00383/840116.
N.º de Identificação de Pessoa Colectiva:
N.º de Inscrição: 03.
N.º e Data da Apresentação: Ap. 01/95.06.21.

Rosa Paula da Silva Maia, 2ª Ajudante da Conservatória do Registo Comercial de Espinho, **CERTIFICO** que em relação à sociedade em epígrafe, foi lavrado o registo do encerramento da liquidação, sendo a data de Aprovação das Contas: 95.05.10.

Está conforme. Contém 1 folha.
Conservatória do Registo Comercial.
Espinho, 21 de Junho de 1995.

A Ajudante,
Rosa Paula da Silva Maia

«Defesa de Espinho» - 3322 - 95/11/30

Coutos, Rocha & Pereira, Limitada

Conservatória do Registo Comercial de Espinho.
N.º de Matrícula: 00383/840116.
N.º de Identificação de Pessoa Colectiva:
N.º de Inscrição: 02.
N.º e Data da Apresentação: Ap. 06/94.05.19.

Rosa Paula da Silva Maia, 2ª Ajudante da Conservatória do Registo Comercial de Espinho, **CERTIFICO** que em relação à sociedade em epígrafe, foi lavrado o registo de dissolução, sendo o prazo para a liquidação de 3 anos.

Está conforme. Contém 1 folha.
Conservatória do Registo Comercial.
Espinho, 19 de Junho de 1994.

A Ajudante,
Rosa Paula da Silva Maia

«Defesa de Espinho» - 3322 - 95/11/30

Quintas & Quintas, Limitada

Conservatória do Registo Comercial de Espinho.
N.º de Matrícula: 00254/790525.
N.º de Identificação de Pessoa Colectiva:
N.º de Inscrição: 02.
N.º e Data da Apresentação: Ap. 04/94.06.29.

Rosa Paula da Silva Maia, 2ª Ajudante da Conservatória do Registo Comercial de Espinho, **CERTIFICO** que em relação à sociedade em epígrafe, foi lavrado o registo de dissolução e encerramento da liquidação, sendo a data de aprovação das contas: 94.05.18.

Está conforme. Contém 1 folha.
Conservatória do Registo Comercial.
Espinho, 29 de Junho de 1994.

A Ajudante,
Rosa Paula da Silva Maia

Novo concurso europeu para jovens cientistas

Pela 8.ª vez vai realizar-se o concurso europeu para jovens cientistas, da responsabilidade da Comissão das Comunidades Europeias e organizado, em Portugal, pela Fundação da Juventude, com o apoio técnico da Junta Nacional de Investigação Científica e Tecnológica.

O concurso foi criado para promover os ideais da cooperação e do intercâmbio entre jovens cientistas e para estimular o aparecimento de jovens talentos. Segundo a organização, pretende-se, ainda, com este concurso atrair os jovens para carreiras profissionais ligadas à Ciência e à Tecnologia, à Investigação e ao Desenvolvimento.

Consiste, o concurso, numa série de provas finais de âmbito nacional, a realizar nos Estados Membros da União Europeia e, ainda, na Noruega, Suíça, Polónia, Ucrânia, Hungria e Islândia, culminando numa final europeia, que se realizará no ano de 1996, em Helsínquia, na Finlândia, entre 24 e 30 de Setembro.

Poderão concorrer jovens estudantes com idades compreendidas entre os 15 e os 21 anos, completados até 30 de Setembro de 1996, a frequentar o ensino secundário ou o 1.º ano do superior, individualmente ou em grupo (máximo de três elementos). Todavia, quando se tratar de uma candidatura de grupo, cada um dos seus elementos deverá preen-

cher um formulário.

Os trabalhos a apresentar deverão cingir-se às áreas das Ciências Exactas, Naturais e das Engenharias, devendo os mesmos ser apresentados sob a forma de um relatório escrito (máximo de 30 páginas dactilografadas) em qualquer uma das nove línguas da Comunidade, sobre um estudo ou um projecto específico realizado, completado por material ilustrativo adequado (gráficos, desenhos, fotografias, slides, vídeo, etc.).

Na entrega das candidaturas deverá igualmente ser apresentado um resumo de uma página (obrigatoriamente em inglês), contendo os aspectos mais relevantes do projecto e um formulário de inscrição devidamente preenchido, previamente fornecido pela Fundação da Juventude.

Os projectos deverão ser remetidos até 26 de Abril de 1996 (data limite de recepção de candidaturas, fazendo prova o carimbo dos CTT para a Fundação da Juventude, no Porto, em Lisboa ou em Faro, ou para a JNICT - Junta Nacional de Investigação Científica e Tecnológica, em Lisboa.

No Porto: Casa da Companhia, Rua das Flores, 69 - 4050 Porto; em Lisboa: Quinta de Santa Marta, 1495 Algés; e em Faro: Edifício Ninho de Empresas, Estrada da Penha, 8000 Faro.

Os regulamentos podem ser solicitados a estas entidades.

Programa de estágio de estudantes do ensino superior nas empresas

O PEJENE (Programa de Estágios de Jovens Estudantes do Ensino Superior nas Empresas), que desde 1993 tem vindo a responder, em exclusivo e ao nível nacional, às necessidades dos jovens que ainda se encontram a frequentar o ensino superior e que já atingiram um nível de formação que lhes permite desempenhar com sucesso e responsabilidade tarefas de carácter profissional, vai continuar a apoiá-los, visando a criação de uma relação directa entre a Escola e a Empresa, através do desenvolvimento de projectos conjuntos

de formação, em local de trabalho, ainda durante o período de formação de jovens.

Através deste programa, os jovens serão colocados em empresas no período de interrupção das actividades lectivas, período esse coincidente com as maiores necessidades das empresas em termos de recursos humanos, não perturbando assim e também o plano curricular dos estudantes.

Na Fundação da Juventude, sita na Casa da Companhia, à Rua das Flores, 69, 4050 Porto, serão dados todos os esclarecimentos.

Em Aveiro "Timor Leste - um povo, uma nação" é tema de exposição

Está patente ao público, no espaço de exposições do Centro de Juventude de Aveiro, até ao próximo dia 7 de Dezembro, uma mostra denominada "Timor Leste - Um Povo, Uma Nação", da autoria da Associação Sul - Cooperação para o Desenvolvimento.

Desde a sua fundação, em 1990, a "Sul" tem um núcleo de defesa dos direitos do povo Maubere, tendo já desenvolvido uma série de actividades de sensibilização da juventude para a questão de Timor Leste, quer a nível nacional quer internacional.

A exposição de Aveiro poderá ser visitada todos os dias úteis entre as 9 horas e as 23 horas, assim como poderão ser adquiridos cartazes cuja receita reverterá a favor do movimento de solidariedade com o povo de Timor Leste.

"Benfazer" de Paramos em Assembleia Geral

O Grupo Recreativo de Benfazer Cultura e Desporto Paramos, vai realizar no próximo dia 8 de Dezembro, pelas 10 horas, uma Assembleia Geral, que terá lugar na sede provisória desta colectividade, em casa do actual presidente, António Luís Sá Gomes, na Av. da Igreja, 426, em Paramos.

A Assembleia Geral terá a seguinte ordem de trabalhos:

Leitura da acta da Assembleia Geral anterior; apresen-

tação de contas; eleição de novos corpos gerentes; outros assuntos de interesse para a colectividade.

Todos os sócios que quiseram apresentar uma lista aos corpos gerentes, poderão fazê-lo até uma hora antes do início da Assembleia.

Se à hora marcada não houver número de sócios suficientes, esta funcionará meia hora mais tarde com quem estiver presente.

A quem pertence a cadela?

Foi encontrada por um nosso leitor, uma cadela pequena, castanha clara, com uma trela em couro.

O dono do animal poderá entrar em contacto pelos telefones 725224 ou 727434, ou no Bazar Brinquedo, em Espinho.

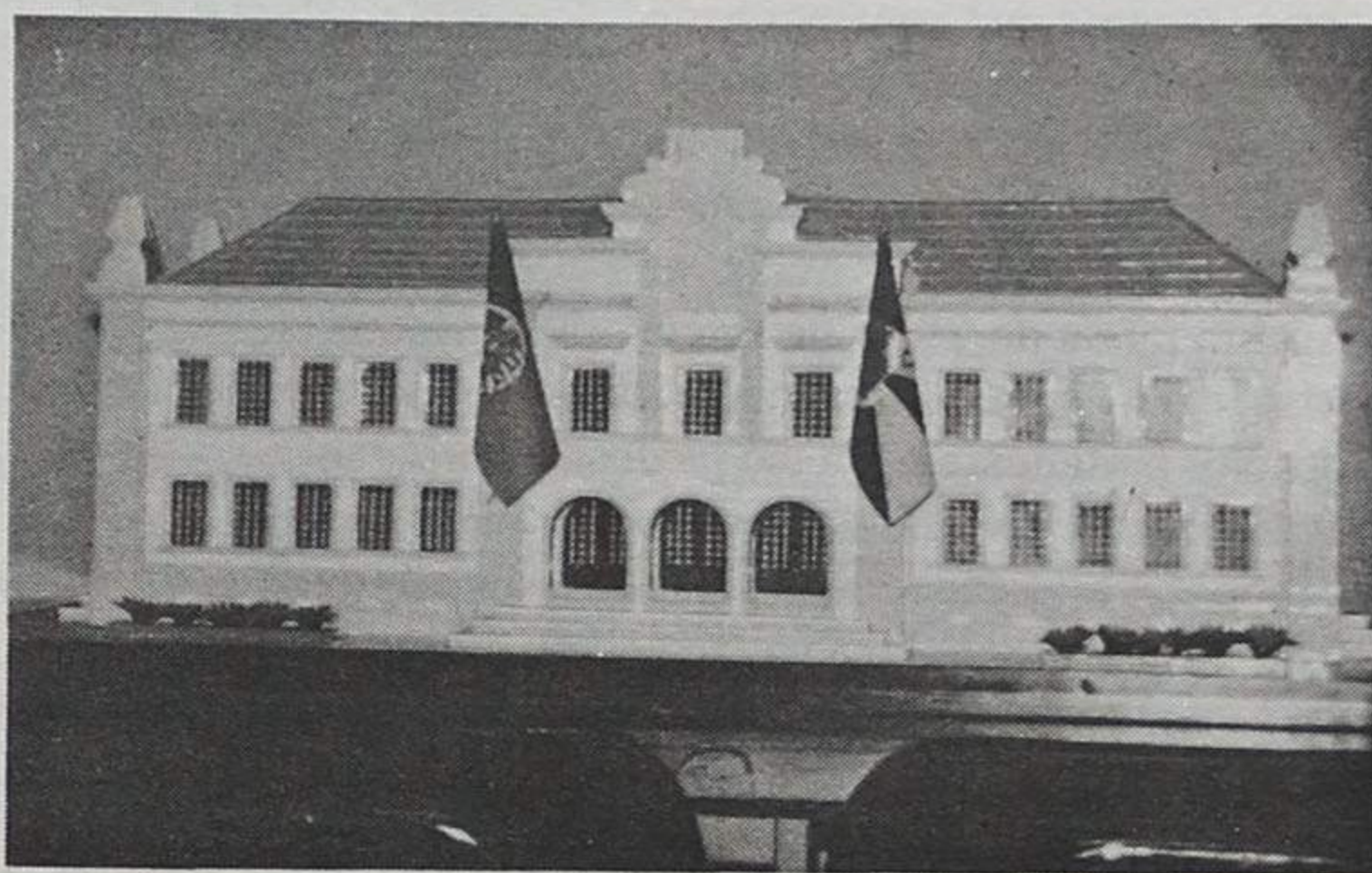

Exposição de artesanato na Junta de Silvalde - Decorre na Junta de Freguesia de Silvalde, uma mostra permanente de artesanato com mais de duas dezenas de peças expostas. A temática da exposição incide sobre as actividades de subsistência da freguesia, nomeadamente a pesca, a agricultura e a tecelagem. Oportunidade para ver ainda reproduções fidedignas do edifício da Câmara Municipal e da Igreja Paroquial de Silvalde.

No sábado em Silvalde Gala de Artistas no Salão Paroquial

Os irmãos gémeos Batista vão organizar, no próximo sábado, dia 2, às 21h30 no Salão Paroquial de Silvalde, um grande espectáculo de solidariedade ao Centro Social Paroquial daquela freguesia.

Para além de José e Elísio Batista, estarão presentes Irene Vieira, Bela Teixeira, Xana

Riba, João Batista, Tiago Batista, Olímpio Capela, José Raúl, Rafael Vieira, Duo Sublime Amor, Orquestra Ligeira Santa Cecília, Linita Oliveira, Lurdes Ramos, Andreia Batista, Né Vasco e o nosso Nel.

A locução estará a cargo de Alexandra Veiga e de Né Vasco.



GALA DE ARTISTAS SALÃO PAROQUIAL DE SILVALDE SÁBADO 2 DE DEZEMBRO DE 1995 PELAS 21.30 HORAS

GRANDE ESPECTÁCULO DE SOLIDARIEDADE AO CENTRO SOCIAL PAROQUIAL DE SILVALDE

★ JOSÉ BATISTA ★ ELÍSIOS BATISTA

GEMEOS ORQUESTRA LIGEIRA STª CECÍLIA ARTISTAS CONVIDADOS

IRENE VIEIRA BELA TEIXEIRA XANA RIBA JOÃO BATISTA TIAGO BATISTA
OLÍMPIO CAPELA VENTRILÓQUO JOSÉ RAÚL RAFAEL VIEIRA DUO SUBLIME AMOR
LINITA OLIVEIRA LURDES RAMOS ANDREIA BATISTA NÉ VASCO E O NOSSO NEL

APOIOS: RADIO COSTA VERDE 88.4 - FLORISTA AV 24 - ESPINHO - RENATO PEREIRA SOARES
LOCUÇÃO: ALEXANDRA VEIGA E NÉ VASCO

CLÍNICA DE MEDICINA DENTÁRIA

Acordos com : PSP, ACASA, CGD, EDP, SAMS, PHILIPS

Dr. Jorge Pacheco - Dr.ª Eva Pacheco - Dr.ª Palmira Castro
Dr.ª Cristalina Aguiar - Dr.ª Paula Amorim
Dr. Horácio Monteiro da Costa - Cirurgia Estética - Maxilo Facial

ORTOPANTOMOGRAFIA, TELERRADIOGRAFIA, IMPLANTOLOGIA, ORTODONTIA (fixa e removível), PRÓTESE (fixa e removível)

Rua 8 n.º 381-1.º • 4500 ESPINHO • Telef. 722718

AEROSOLTUR

VIAGENS E TURISMO



CONHEÇA O MUNDO ATRAVÉS DE NÓS

• Viagens de Avião (Turismo ou Negócios) • Navio (Cruzeiros)
• Comboio • Excursões em Autopullman • Reserva de Hóteis e Apartamentos • Rent-a-Car • Obtenção de Passaportes e Vistos

PORTUGAL
Rua 26 N.º 667 - 4500 ESPINHO
☎ 72 53 02 - 72 53 27 - 72 53 52 - 731 30 28 - 731 30 96 - 731 30 97
Fax 72 50 29

BRASIL
• Pimeiró Agência de Viagens, Lda.
Rua Alcântara Machado, 36-s - 1009 RIO DE JANEIRO
☎ 233-3180 - 233-3229

VENEZUELA
• Agência de Viagens Atlas
Manduca a Puente Yanes - Edifício Polo Azul CARACAS 1011
☎ 5614055 - 5614111 • Telex 29938 ATLAS

Dr. Vitor Hugo

MÉDICO DENTISTA

SAMS - S. QUADROS - C.G.D. - ACASA - P.S.P.

Rua 19 nº 342 - 1ª Sala 4 - Telef. 731 27 70
ESPINHO

ASSISPEÇAS

Comércio de Componentes p/ Video e TV



José Manuel Santos Granja

Rua 26 Nº 655 (atrás do Tribunal)
Tel. 72 88 97 - Fax 731 24 89

4500 ESPINHO

ANÚNCIOS

ADVOGADOS

DUARTE FILIPE VIEIRA-ADVOGADO. Escritório: Rua 19 n. 342 - 3.ª sala 33 - Espinho. Telef: 731 40 06.

FERNANDO GUIMARÃES-Telef: (02) 731 34 95 - Rua 19 n. 927 - 4500 Espinho.

ALUGUÉIS

ALUGAM-SE QUARTOS C/ casa de banho privativa, c/ cozinha, pequeno almoço, tratamento de roupa e

garagem. Telef. 72 00 02 ou 72 89 72.

ALUGO APARTAMENTOS T0, T1, T2 E T3. Totalmente equipados. TV Satélite, telefone, garagens, limpezas. Rua 62 n.º 156. Telef: 7310851/ 2. Fax: 7310853.

APARTAMENTO NO JUNCAL T2+1. Telef: 782 82 44 e 731 24 00.

ESPINHO AV.º 8, QUARTO MOBILADO, c/ direito a cozinha. Contactar Rua 62 n. 500. Telef: 72 14 88.

CASA INDEPENDENTE, no centro de Espinho, mobilada e equipada, aluga-se temporariamente. Telef: 72 17 07.

ALUGA-SE QUARTO bem situado c/ garagem. Telef. 725291.

BOA MESA

A VARINA-Restaurante, peixe e marisco, sempre fresco. Aberto todos os dias. Rua 2 n.º 1269 - Telef. 72 46 30 - Espinho.

COMPRAS

COMPRA-SE ANTIGUIDADES, VELHARIAS e coisas usadas. Telef: 731 43 93. C/ atendedor, deixe a sua mensagem.

OFERECE-SE

MENINA C/ 12.º ANO, curso de informática, nível de utilizador, curso de dactilografia, frequência de um curso secretariado. Inglês falado e escrito. Contactar telef: 72 30 64 das 20 às 22 horas. Disponibilidade imediata.

OFERECE-SE para todo o serviço de Trolha e pintura. Dá orçamentos. Telef: 731 43 86. Sr. Alvaro Silva.

PASSA-SE

LOJA DE MÓVEIS-Av.º 24. Renda barata. Telef: 72 03 06 ou 711 24 81.

ESTABELECIMENTO DE MER-

CEARIA E VINHOS- C/ residência. Renda barata. Angulo das Ruas 7 e 18. Telef: 72 16 77.

PRECISA-SE

INSATISFEITO! Um bom rendimento em part-time, sem comprometer a sua ocupação de tempo inteiro? **NECESSITAMOS DAS PESSOAS CERTAS JÁ. EM TODO O PAÍS.** Tel. 056-753254 e 0931-293461.

PROCURA-SE 50 PESSOAS que queiram ganhar dinheiro em part-time ou full-time. Ajuda-lo-ei a atingir os seus objectivos. Telef: 0931-571698 ou 056-754273.

SERVIÇOS

VITOR LANCHA-Passagem para o nosso sistema cassetes de vídeo que lhe enviarei do estrangeiro. Passamos para vídeo filmes super 8m/m. Trabalhos em vídeo para amadores, qualquer formato. Todo o tipo de reportagens. Contactos: Bip Alfanumérico-094-3508041. Deixe só o nome e o n.º de telefone ou Telef: (02) 72 53 44 (24H). **SERVIÇO PROFISSIONAL-VITOR LANCHA-ESPINHO.**

ESTOFADOR-Repara todo tipo de estofos, sofás e cadeiras. Orçamentos grátis. Telef: 72 40 90.

SOLICITADOR

JOSÉ F. MORGADO-SOLICITADOR. Rua 18 n.º 582-2.º esq. Sala 3 - Espinho. Telef: Escrit: 731 37 24. Resid: 7115773.

VENDAS

ESPINHO: T2, no centro da cidade, c/ garagem individual. **SOMENTE 14.000c.** **NORTALGARVE** de Isidro Fontes Mota. LIC.º N.º 483-AMI. Telef: (02) 731 02 56.

ESPINHO: T3, c/ vistas panorâmicas, bem localizado, c/ árvores e jardins em frente!... **OPORTUNIDADE RARA!** 19.000c. **PREÇO NEGOCIÁVEL.** **NORTALGARVE** de Isidro Fontes Mota. LIC.º N.º 483-AMI. Telef: (02) 731 02 57.

GRANJA: T2+1 COMO NOVO, num complexo de luxo, vistas panorâmicas, 2 banhos, terraço, etc. **SOMENTE 16.500c.** **NORTALGARVE** de Isidro Fontes Mota. LIC.º N.º 483-AMI. Telef: (02) 731 02 57.

ESPINHO: T4 RECUADO, c/ vistas panorâmicas, 3 banhos, fogão de sala, terraço, etc, etc,.... 27.000c. **NORTALGARVE** de Isidro Fon-

tes Mota. LIC.º N.º 483-AMI. Telef: (02) 731 02 56.

APARTAMENTOS NA RUA 14 c/ Rua 37 e na Rua 8. Telef: 732 20 36.

GARAGEM FECHADA na Rua 19 e 30. Telef: 732 20 36.

VENDE-SE OU ALUGA-SE ESCRITÓRIOS no Edifício S. Pedro-Espinho. Telef: 732 20 36.

VENDE-SE T2- bons acabamentos c/ 94m2, lugar de garagem e arrumos. Rua 38. Telef: 725836.

PADARIA COM TODO O RECHEIO com casa de habitação. Com outra habitação nas traseiras. Telef: 731 26 35.

VENDE-SE T3 ÀS ANTAS-POR-TO, com 119,8m2, s/ garagem, com lugar de estacionamento e vistas panorâmicas, por 15.900.000\$00. Situação privilegiada em relação a transportes. Contactar pelos telefones: 722968 e 0931-579353 ou 522968 após as 21 horas.

S. PAIO DE OLEIROS T3 (NOVOS) RUA IGREJA, 63. Fogão sala, móveis cozinha, garagem Individual. Prontos a habitar. Telef: 762 10 15/ 7626736.

PRECISA-SE

- Cabeleireira completa
- Manicure

para *Salão Manuel*

Largo da Graciosa, 35 - Telef. 72 07 17 - ESPINHO

TRESPASSA-SE

Estabelecimento de Materiais de Construção Em Espinho

Telefone, 72 35 25 ou 72 31 66

VENDE-SE JAZIGO

Em S. Félix da Marinha

No melhor local. Todo em granito. Muito lindo com 3 entradas. Pela melhor oferta.

Trata o próprio - Telef. 56 73 28

ALUGA-SE

Casa com quintal Em S. Paio de Oleiros

Telefone, 032 / 82 23 12 (depois das 19 horas)

SENHORA

Interessada em conhecer cavalheiro, na casa dos 55/65 anos, respeitável, de boa idoneidade moral e com meios financeiros para montarem negócio rentável.

ASSUNTO MUITO SÉRIO

Resposta a este jornal ao nº 9133

PRECISA-SE

Senhora para tomar conta de casal de idosos. Só noite.

Exige-se pessoa honesta com referências. Salário a combinar

Telefone, 72 26 53 (Manuel Pereira Fontes)

ORAÇÃO AO DIVINO ESPÍRITO SANTO

Divino Espírito Santo, Vós que me esclareceis tudo, Iluminais todos os meus caminhos para que eu atinja a felicidade. Vós que me concedeis o sublime Dom de perdoar e esquecer as ofensas, até o mal que me tenham feito. Vós que estais comigo em todos os instantes eu quero, humildemente agradecer por tudo o que tenho e confirmar uma vez mais a minha esperança de um dia merecer e poder juntar-me a Vós e todos os meus irmãos na perpétua Glória da Paz.

Obrigado mais uma vez (a pessoa deverá fazer esta oração por três dias seguidos, sem dizer o pedido e dentro de três dias terá alcançado a graça por mais difícil que seja). Publicar assim que receber a graça. (Publicado por ter recebido a graça). M.J.J.G.

† D. Maria Adelaide da Conceição

(Viúva de António P. Almeida - Ferroviário)

AGRADECIMENTO E MISSA DO 7º DIA

Seus filhos, noras, genros, netos e demais família vêm, por este meio, reconhecidamente, agradecer às pessoas que tomaram parte no funeral do seu ente querido, ou que de outro modo manifestaram pesar e participar que, segunda feira, dia 4, pelas 19 horas, se celebra missa de 7º dia na Igreja Matriz de Espinho, tornando extensivo o agradecimento a quantos participarem em tão piedoso acto.

Espinho, 30 de Novembro de 1995.

Funerária N.º Sr.ª D'Ajuda - Sancebas & Luís Alves
Rua 20 Nº 887 - Espinho - Telef. 72 51 29



† D. Maria Pereira do Couto Brandão

AGRADECIMENTO

Seus filhos, nora, genro e netos vêm, por este meio, reconhecidamente, agradecer às pessoas que tomaram parte no funeral do seu ente querido e participaram na missa de 7º dia, ou que de outro modo manifestaram pesar.

Espinho, 30 de Novembro de 1995.

Prof.ª D. Maria Manuela Pereira do Couto Azevedo Brandão Paiva - filha

Dr. Francisco Manuel do Couto Azevedo Brandão - filho

Funerária N.º Sr.ª D'Ajuda - Sancebas & Luís Alves
Rua 20 Nº 887 - Espinho - Telef. 72 51 29



ESPINHO

† Eduarda Maria da Silva Ferreira Capela

(Ex-Professora do Ensino Secundário)

MISSAS DO 1º ANIVERSÁRIO

Seus pais, vêm por este meio comunicar que serão celebradas missas de 1º aniversário, por alma da saudosa Filha, sábado, dia 2, pelas 18 horas na Igreja Paroquial de Anta e às 19 horas na Igreja Matriz de Espinho.

Antecipadamente agradecem a todas as pessoas que participarem nestas eucaristias.



† Sebastião Pinto Preda Prata

MISSA DO 5º ANIVERSÁRIO

Recordando sempre com infinita saudade aquele que muito amámos em vida e cuja memória veneramos, sua esposa, filhos e restante família mandam celebrar missa pelo seu eterno descanso, no dia 3, domingo, às 19 horas, na Igreja Matriz de Espinho.

Agradecem desde já a todos os que possam comparecer.

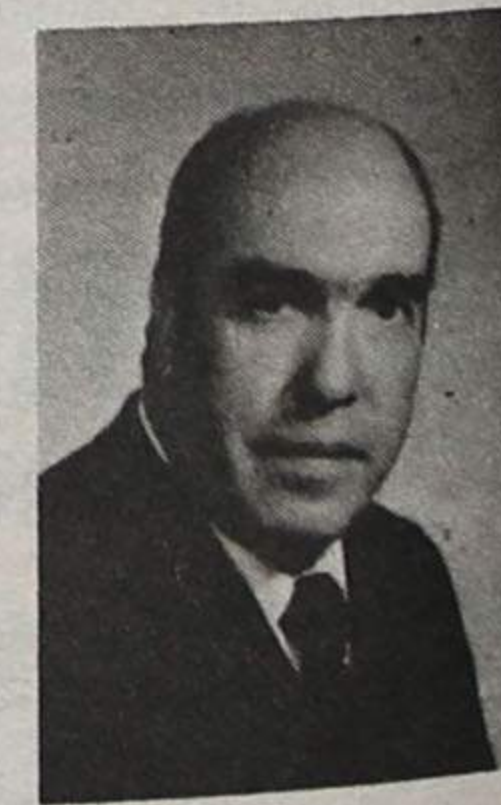

Durante o "Jantar de Campeões - 95" foram eleitos novos corpos gerentes

CTE promete vencer o "grande jogo": ganhar a exploração do complexo de ténis

José Augusto Tavares vai continuar à frente dos destinos do Clube de Ténis de Espinho (CTE), ao ser reeleito presidente da direcção para o biénio de 95/96 e 96/97. Foi no decorrer de uma Assembleia Geral do clube, que contou com a participação de cerca de quatro dezenas, dos cerca de 240 associados da colectividade.

Esta Assembleia, que teve lugar no Hotel Solverde, serviu de "aperitivo" para o "Jantar dos Campeões - 95", que decorreu também naquela unidade hoteleira, e que se realiza pela terceira vez, numa agremiação que apenas conta com sete anos de existência.

Jorge Miranda da Silva, secretário da mesa da Assembleia Geral, agradeceu a pre-

móvel de Espinho, «Defesa de Espinho», bem como à Sportrade, na pessoa do seu proprietário, eng. Carlos Santos, destacado patrocinador e representante de marcas desportivas oficiais ligadas ao ténis.

Augusto Tavares, a agradecer a presença de todos e a colaboração na referida angariação, que rendeu cerca de uma centena de contos para os cofres do clube. A dado passo referiu: *...orgulhamo-nos deste*

Torneio de "Fim d'Ano" principia a 1 de Dezembro

Terá início, no dia 1 de Dezembro, nos "courts" do Parque João de Deus, o IV Torneio Fim d'Ano inter-sócios masculinos e femininos, do Clube de Ténis de Espinho.

A prova, será disputada nas categorias de singulares e pares, em séries de quatro jogadores com apuramento de dois para o quadro principal e de dois para o quadro de consolação.

Em nome da Académica de Espinho, interveio o seu representante, Artur Rocha, que prometeu continuar a colaborar com o CTE. Mais à

dia de festa e quero anunciar-vos que o Clube de Ténis de Espinho vai lutar, até às últimas consequências, pela exploração do complexo de



O presidente da Assembleia Geral, dr. Manuel Violas, foi um dos principais animadores do "Jantar dos Campeões-95"

portivos que o nosso clube tem conseguido, que não é só para nós, mas também, para a cidade.

José Tavares congratulou-se com o incondicional apoio da Solverde, de Alfredo Azevedo (pela oferta de um computador para o CTE), da Sportrade, representante no nosso país das marcas Wilson e Prince, e finalmente do dr. Joaquim Barbosa, pela assistência médica que vem prestando à colectividade.

Antes de terminar, José Tavares prometeu aos presentes: **Iremos tentar resolver, durante este mandato, o problema das instalações desportivas, e continuar com o fomento do ténis junto das camadas jovens.**

Seguiu-se a entrega de troféus e medalhas aos atletas que mais se distinguiram ao longo do corrente ano, com destaque especial para o jovem Pedro Leão, que esteve nas Olimpí-

das da Juventude, em Londres, e ainda para outro jovem promissor tenista, Leonel Tavares. No entanto, foram em número elevado, os atletas de competição, quer masculinos, quer femininos, que foram distinguidos neste "Jantar de Campeões - 95" do CTE, que

em 1996 vai lutar por conseguir uma grande vitória: a de ganhar a grupos económicos-desportivos de fora de Espinho, o direito de explorar e praticar a modalidade no futuro complexo de ténis de Espinho, em Silvalde.

Paulo Pinto



Leão Saraiva quando entregava um dos prémios, neste caso ao atleta Leonel Tavares

sença de todos, muito embora se notasse a ausência de alguns elementos directivos, para, de seguida, se congratular, em nome dos órgãos directivos, com os êxitos desportivos e sociais do CTE que conta com uma plena actividade desportiva ao nível de todos os escalões etários e a colaboração de três professores a tempo inteiro. Fez referência ainda aos diversos apoios que o CTE dispõe, nomeadamente à Solverde, Académica de Espinho, Clube Auto-

frente fez votos para que o futuro complexo de ténis de Espinho (a inaugurar em 1996) venha a ser explorado pelo CTE e não por quaisquer grupos económicos-desportivos, casos de "João Lagos", entre outros.

Depois de uma angariação de fundos, entre os convivas, que contou com a colaboração do presidente da Assembleia Geral, dr. Manuel Violas, e que constou de um leilão e sorteio de artigos desportivos, foi o presidente reeleito, José

ténis, para o que teremos de contar com o apoio e a presença de todos, aliados aos excelentes resultados des-

VENDE-SE - ESPINHO

T2 - T3 desde 13.000 contos.
TERRENOS p/ construção em altura e moradias
ARMAZÉNS 670m2 e 580m2 em zona industrial
ALUGA-SE Escritório Av. 24 100.000\$00
TRESPASSA-SE Mini-Mercado-Espinho, bem localizado, renda 135.000\$00, apura 50 contos/dia, 7000 contos c/ facilidades pagamento

Contactar: IMO 24
Tel./Fax 02.7313829 ou 0931.295843 - Av. 24, Nº 1019 - 2º F

PASSA-SE ESPINHO

CABELEIREIRO DE SENHORAS

Renda baixa: 52 c. • 3 bancadas • Gabinete de depilação

Telefone, 731 14 00

Os corpos gerentes para 95/97

Eis os corpos gerentes do Clube de Ténis de Espinho, eleitos para o biénio 1995/97:

Assembleia Geral - Presidente, Manuel Soares de Oliveira Violas; vice-presidente, José Agostinho Fortuna Morais Tavares; secretário, Jorge Manuel Miranda da Silva; suplente, Jorge Manuel Rodrigues Silva.

Direcção - Presidente, José Augusto Alves Tavares; 1º vice-presidente, Manuel Augusto Leão Saraiva; 2º vice-presidente, Erpídeo Couto Canastro; 3º vice-presidente, Anselmo Ramiro Oliveira Lancha; secretário, Manuel Fernando Ribeiro Castro; tesoureiro, Francisco Manuel Teixeira Monteiro; vogal, Carlos Jorge Silva Machado; 1º suplente, Guilhermino Pedro Sousa Pereira; 2º suplente, João Luís Gomes da Silva Couto.

Conselho Geral - Presidente da mesa da Assembleia Geral, presidente da direcção, presidente do Conselho Fiscal, vice-presidente da direcção, António José Ferreira Veiga de Macedo, José Carlos Ferreira Leitão, Francisco Vicente dos Santos, José Luís Machado Peralta e João Mário Oliveira Calheiros Lobo.

Conselho Disciplinar - José Alves Nogueira da Silva, Maria Benedita Borges de Sousa de Lemos Portugal Diogo, e Alfredo M. Portela de Azevedo.

Conselho Fiscal - Presidente, José Manuel Cerdal M. Abrantes; secretário, Aníbal Alves da Silva; relator, Rui Manuel Couto Neves; suplente, Carlos Rogério Pacheco dos Santos.

RIBESCAPE

Abertos também aos sábados de manhã

RUA DO LOUREIRO
Tel. 7310312 - ESPINHO
(Zona Industrial)

- GARANTIA
- PREÇO
- QUALIDADE
- RAPIDEZ
- ESTACIONAMENTO
- PESSOAL ESPECIALIZADO
- TÉCNICA



LOJA DE FÁBRICA

transparente
ACRÍLICOS

Rua 14, nº 608 - Telef. 731 33 51 - ESPINHO

- Executamos todo o tipo de trabalho em acrílico.
- Peças de mobiliário, Acessório WC
- Expositores para montras
- Vitrines para estabelecimentos comerciais
- Vários tipos de peças para decoração
- Todo o tipo de peças por encomenda

Futebol júnior

Juvenis do Sporting de Espinho "travaram" carreira a "dragões"

A equipa de juvenis do Sporting Clube de Espinho que está envolvida no campeonato nacional de juniores B, empatou a duas bolas com o Futebol Clube do Porto, em jogo disputado no passado domingo.

Os "tigrezinhos" conseguiram deste modo travar o passo acelerado ao líder, que perdeu a sua posição para o Boavista. Os espinhenses também desceram uma posição na tabela, visto que o seu mais directo rival, o Salgueiros, venceu o Vale de Afores.

Na próxima jornada, no domingo, às 9 horas, o Sporting Clube de Espinho receberá a

turma do Sanjoanense, em Cassufas.

Os iniciados "tigres" estão cada vez mais no fundo da tabela. No passado fim de semana perderam em Penafiel, frente à turma local, por 1-0. No próximo domingo recebem em Cassufas o Vilanovense, às 11 horas.

Os mais "velhos", os juniores A, receberam o Guarda e venceram por 4-2 e estão posicionados a meio da tabela classificativa.

No sábado, às 16 horas, os espinhenses irão ao Campo de Treinos do Estádio do Bessa, no Porto, para defrontar o Boavista.

Futsal

"Tigres" goleiam Módicos de Sandim

A equipa de futsal do Sporting Clube de Espinho/Auto-Jocar, na jornada do passado fim de semana do campeonato da 1ª divisão, goleou a turma do Módicos de Sandim, por 15-3, mantendo com esta vitória a segunda posição da tabela classificativa do Grupo A.

Os espinhenses estão a apertar um ponto do líder, o Boavista, quando faltam quatro jornadas para o fim da primeira volta.

No encontro disputado frente ao Módicos, os marcadores foram Arlindo, Artur, Paulo Mota, Zé Maria e Mário Oliveira.

Hóquei em patins

Académica de Espinho em dupla jornada decisiva

A equipa de hóquei em patins da Associação Académica de Espinho, irá disputar no próximo fim de semana, uma importante jornada dupla a contar para o campeonato nacional da segunda divisão sénior.

Assim, os academistas terão de se bater com o Académico da Feira, na sexta feira, e com o Juventude de Viana, no sábado. Ambos os encontros são disputados no pavilhão Arquitecto Jerónimo Reis, às 21 horas.

Na última jornada, os espinhenses bateram o Bom Sucesso, no seu reduto, por 5-3. Se a Académica de Espinho, vencer este encontro terá concerteza meio caminho andado no sentido da 1ª divisão. Os espinhenses ocupam o segundo lugar da tabela classificativa.

Voleibol

Hotel Soverde acolhe sorteio de "poules" olímpicas

O Hotel Soverde deverá ser o local escolhido pela Federação Internacional de Voleibol (FIVB) para o sorteio das três "poules" de apuramento para os Jogos Olímpicos de Atlanta, em 2 de Abril do próximo ano. As "poules" de apuramento serão disputadas em Munique (Alemanha), Atenas (Grécia) e em Espinho, entre os dias 2 e 5 de Maio de 1996.

Entretanto, já em Fevereiro, o Italiano Fabio Sassi, secretário da Comissão de Organização Desportiva da FIVB virá à nossa cidade com a finalidade de proceder a uma primeira inspecção das instalações (Nave Polivalente Desportiva) que irão receber a "poule" olímpica portuguesa. Será este elemento da Federação Internacional o responsável pelo sorteio que deverá ocorrer no Hotel Soverde.

Espinhenses do vólei venceram adversários

A equipa de voleibol da Associação Académica de Espinho foi ao pavilhão do Machico, vencer aquele conjunto por 2-3 (15-12, 6-15, 10-15, 15-8 e 14-16), conquistando assim a sua terceira vitória no campeonato nacional da primeira divisão.

Os espinhenses com a sua jovem equipa surpreenderam um conjunto que ocupava e ocupa a quinta posição da tabela classificativa. No entanto, foi necessário haver a disputa de uma "negra", bem batidinha até ao último momento.

Quanto ao Sporting Clube de Espinho, manteve-se intocável na sua carreira de líder e não teve qualquer dificuldade em vencer a turma do Esmoriz Ginásio de Luís Resende, por 3-0 (15-10, 15-4 e 15-9).

Andebol

"Manuel Laranjeira" derrota "Almeida Garrett"

A equipa júnior feminina de andebol da Escola Secundária Dr. Manuel Laranjeira venceu no passado fim de semana o seu adversário, o Almeida Garrett, por 27-14.

Esta equipa continua firme no acesso ao campeonato regional da 1ª divisão, enquanto as juvenis, que foram a Esposende vencer a turma local por 12-9, iniciaram assim da melhor forma

na escalão máximo da prova regional onde estão a participar.

Entretanto, as jovens jogadoras iniciadas, continuam, jogo a jogo, a reduzir a diferença de golos, tornando mais leve a derrota. Desta vez receberam o Colégio de Gaia, uma das grandes potências do voleibol feminino, e perderam por uma diferença de 13 golos (6-19).

Futebol de Salão

Torneio Soverde começa hoje

Vai principiar, hoje, quinta feira, pelas 11h30 no pavilhão da Associação Académica de Espinho, mais uma edição do Torneio de Futebol de Salão Soverde.

A prova que envolverá 11 equipas das empresas do Grupo Violas terminará em 23 de Dezembro próximo em encon-

tros repartidos pelos pavilhões da Associação Académica de Espinho e Regimento de Engenharia.

A jornada inaugural, terá lugar no pavilhão do Mochinho, às 11h30, com o encontro Escritório-Manutenção, e às 12h30, Aparthotel-Bingo.

Ceia de Natal do GDRE

O Grupo Desportivo e Recreativo de Espinho vai realizar no próximo dia 16 de Dezembro, a sua já tradicional Ceia de natal, destinada a

sócios, amigos e familiares. As inscrições poderão efectuar-se através do telefone 724835, ou no "Café Eifel".

Futebol popular

Juventude da Estrada domina a "segundona"

O Águias de Paramos e o Desportivo da Ponte de Anta mantêm-se invencíveis na 1ª divisão do campeonato de futebol popular do concelho de Espinho.

O grande embate da terceira jornada foi entre o Cruzeiro de Silvalde e o Cantinho. A turma do Bairro Piscatório venceu por 2-0.

Na segunda divisão, o Juventude da Estrada tem dominado. Conta por vitórias os jogos disputados até agora.

Melhor adaptado ao terreno quase impraticável, a turma de Paramos derrotou o Académico por 2-0.

Eis os resultados e a classificação:

1ª Divisão

2ª Divisão

3ª jornada

Ag. Quinta-Outeiros	4-2	Rio Largo-Novasement	1-1
Ronda-Idanha	3-4	J. Estrada-Académico	2-0
A.Esmojães-Corredoura	2-1	Guetim-J. Outeiros	2-1
Cruzeiro-Cantinho	0-2	D. Regresso-E. Vermelhas	2-2
Leões-DP Anta	0-1	Império-Canários	2-2
Magos-Ag. Paramos	0-1	Sp. Esmojães-EP Anta	3-2

Classificação

	J	V	E	D	M-S	P		J	V	E	D	M-S	P
Ag. Paramos	3	3	0	0	6-2	9	J. Estrada	3	3	0	0	10-0	9
DP Anta	3	3	0	0	6-3	9	Canários	3	2	1	0	8-4	7
Cantinho	3	2	1	0	5-2	7	Rio Largo	3	2	1	0	7-5	7
Ag. Quinta	3	2	0	1	8-4	6	Guetim	3	2	0	1	5-6	6
Idanha	3	2	0	1	6-6	6	Novasement	2	1	1	0	5-1	4
Cruzeiro	3	1	1	1	2-2	4	Império	3	1	1	1	4-8	4
Magos	3	1	1	1	2-2	4	Académico	2	1	0	1	3-3	3
A. Esmojães	3	1	1	1	3-5	4	Sp. Esmojães	3	1	0	2	4-8	3
Leões	3	0	1	2	1-3	1	J. Outeiros	3	1	0	2	7-6	3
Corredoura	3	0	1	2	2-4	1	E. Vermelhas	3	0	1	2	4-6	1
Outeiros	3	0	0	3	2-6	0	D. Regresso	3	0	1	2	4-6	1
Ronda	3	0	0	3	6-10	0	EP Anta	3	0	0	3	2-10	0

Rio Largo comemora 33º aniversário

O Rio Largo Clube de Espinho vai comemorar no próximo dia 8 o seu 33º aniversário.

Do programa, que terá início já na sexta feira, dia 1, consta o seguinte:

Sexta feira, dia 1 - Torneio de Futebol Juvenil, integrado nas comemorações do centenário dos Bombeiros Voluntários de Espinho - às 9 horas, Rio Largo-Magos de Anta; às 10 horas, Sporting de Espinho-Magos de Anta; às 11 horas, Rio Largo-Sporting de Espinho.

Sábado, dia 2 - Futebol de velhas guardas: Rio Largo-Moita.

Domingo, dia 3 - Campeonato de Futebol Popular: às 15 horas, Sporting de Esmojães-Rio Largo.

Dia 8 - Às 9h30, salva de morteiros; às 10 horas, hastear da bandeira; às 12 horas, romagem ao cemitério com colocação de duas lápides nas campas dos sócios, Venâncio Casal e Beto Macedo; às 16 horas, futebol sénior, Rio Largo-Molelos; às 19 horas, jantar num dos restaurantes da cidade.

Dia 9 - Futebol de velhas guardas: União de Coimbra-Rio Largo.

Dia 10 - Campeonato de Futebol Popular: às 10 horas, Rio Largo Académico.

Dia 16 - Futebol de velhas guardas: Rio Largo-Tondela.

Dia 23 - Natal dos filhos dos jogadores, às 17 horas, com a presença de palhaços.

PASSA-SE

Loja no Centro de Espinho

Localização: Excelente (Próxima da CGD) C/ ou s/ Recheio; Área: 130 m; Renda 20 c. Dá para qualquer ramo. Bom preço!

Telef. 72 66 70 (horário de expediente)

RESTAURANTE

Engenho Velho

CAFÉ — RESTAURANTE — SNACK-BAR

Serviço e sala própria p/ casamentos, baptizados, comunhões, etc.

Belarmino Herculano Neves Ferreira

Lapa - S. Paio de Oleiros - Telef. 7649313 - 4535 LOUROSA



- TACOS
- PARQUETES
- LAMPARQUET
- FLUTUANTES

VENDA • INSTALAÇÃO • ACABAMENTO DE PISOS DE MADEIRA

ESPECIAL:

- PARQUET CARVALHO FRANCÊS 4.750\$00m²+IVA
- LAMPARQUET CARVALHO FRANCÊS 5.750\$00m²+IVA
- com instalação e acabamento - Áreas sup. a 35 m²
- RASPAR E ENVERNIZAR (3 aplicações de verniz) desde 1.650\$00m² + IVA c/ este cupão

5 ANOS DE GARANTIA Válido até 07/12/95

Rua 33 N° 317 — Telef. 728321 — 4500 ESPINHO

"A melhor defesa é o ataque"!

Se as oportunidades de golo contassem como golos, diríamos que o resultado do que o Sporting Clube de Espinho poderia trazer do Funchal seria bem diferente. Mas como as oportunidades não passam disso mesmo!...

Duca foi ilibado pelo Conselho de Disciplina

O Sporting Clube de Espinho apresentou uma reclamação ao Conselho de Disciplina do Organismo Autónomo sobre o castigo aplicado ao defesa central no jogo com o Paços de Ferreira.

O Espinho, com base em filmagens da jogada que originou a expulsão de Duca, por alegada mão à bola, veio a provar que o jogador tinha dominado a bola apenas com o peito e que o árbitro Vítor Reis não estava correctamente posicionado para apuzar o lance.

Recorde-se que da marcação do livre correspondente da "falta" de Duca, nasceu o golo da vitória do Paços de Ferreira sobre os "tigres" a dois minutos do final do encontro.

Soubemos entretanto que o erro cometido por Vítor Reis não dará lugar a qualquer repetição do encontro e que o Sporting Clube de Espinho não apresentou qualquer protesto visto tratar-se de um erro de facto e não um erro técnico.

Recorde-se também que o Benfica, na época passada, ganhou um protesto frente ao Sporting por Jorge Coroado ter expulso o benfiquista Cláudio Cannigia. O encontro repetiu-se...

te. Mas como as oportunidades não passam disso mesmo!...

O Sporting Clube de Espinho foi para a Madeira com o intuito de defender o empate e trazer de lá, pelo menos um pontinho, ou de tentar surpreender o seu adversário em contra-ataque. Para isso, Adelino Teixeira deixou no banco os avançados Répasi e Artur Jorge, que habitualmente são utilizados, e fechou-se na defensiva, com três "centrais" e com apenas um médio-ala muito rápido, Bolinhas.

Pelos vistos, segundo reza o provérbio popular "a melhor defesa é o ataque". Foi essa a opção do União da Madeira, que lhe deu todos os frutos que pretendia, os golos e os três pontos correspondentes à vitória.

Se Carlos Pedro tinha concretizado uma oportu-

nidade que tivera no início da primeira parte, fruto de um lindíssimo pontapé de bicicleta, quase não dando tempo aos madeirenses para respirar, a história do jogo teria, concerteza sido outra! Mas quem não marca

mas perdidas. Leonardo, aos 48 minutos fez o 3-0.

O Espinho não baixou os braços e acabou por reduzir a desvantagem aos 80 minutos através de Bolinhas, na marcação de uma grande penalidade, resultante de uma falta cometida dentro da grande área por Dragan sobre Artur Jorge. No entanto, o tempo já não chegou para dar a volta a tão larga vantagem do adversário.

Melhores Marcadores	
Artur Jorge	4
Répasi	2
João Paulo	1
David	1
Paulo Pires	1
Bolinhas	1



Artur Jorge	4
Répasi	2
João Paulo	1
David	1
Paulo Pires	1
Bolinhas	1

sofre... E dois minutos depois, aos cinco de jogo, o madeirense Beto não perdeu e marcou o primeiro tento. Foi um "balde de água fria" sobre a cabeça dos espinhenses.

Entretanto, a turma do União, inspirada e confiante com a vantagem conseguida no início da partida, empolgada pressionou durante algum tempo o Espinho. Só que, os pupilos de Adelino Teixeira, não quiseram defender a "magra" derrota. E arriscaram. Pressionaram o seu adversário, remetendo-o à sua zona defensiva.

Após 36 minutos de jogo, os madeirenses novamente ampliaram a sua vantagem no marcador e fizeram o 2-0 por intermédio de Pedro Paulo.

Adelino Teixeira resolveu então apostar fortemente no ataque e tirou um defesa para colocar um avançado, Artur Jorge, mas sem qualquer fruto até ao final da primeira parte.

No segundo tempo, os espinhenses entraram com a disposição de dar a volta ao resultado, mas sem quaisquer frutos. Foi novamente a turma da casa quem voltou a marcar, após algu-

União - 3
Espinho - 1

Zivanovic	Paulo Freitas
Nelinho	Paulo Pires 65'
Dragan	Carvalho
Leonardo	Duca
Gouveia	Filó
Ristovski	João Paulo 41'
Nenad	David
Mário Luís	Besirovic
Pedro Paulo	Carlos Pedro
Beto	Bolinhas 65'
Simic	Nuno Almeida
Ivan Cancerevic	Adelino Teixeira
Mário Jorge	Luís Manuel
Agrela	Stefan
Lepi	Répassi
Rui Sérgio	Artur Jorge 41'
Rodrigão	Serginho 65'

GOLOS: (5') Beto; (36') Pedro Paulo; (48') Leonardo
CARTÕES: amarelo (33') Dragan duplo amarelo
GOLOS: (80') Bolinhas
CARTÕES: amarelo (40') David

árbitro: José Leirós - Porto
Estádio dos Barreiros (Funchal)
2-0

Na 1ª divisão

Depois dos empates vieram as goleadas

Depois de uma jornada "recheada" de empates nos jogos disputados pelos "grandes" da primeira divisão, eis-nos com uma outra, mas desta feita repleta de golos e de goleadas.

Assim, a série de goleadas foi aberta pelo Boavista, no Estádio do Bessa, frente ao União de Leiria (5-0). Depois, seguiu-se o Futebol Clube do Porto e o Sporting, derrotando os seus adversários, res-

pectivamente, o Marítimo (6-0) e o Estrela da Amadora (6-2).

O Benfica, talvez um pouco intranquilo com tudo o que no clube se está a passar, foi a Braga, vencer por um "magro" 2-1, tendo conseguido recuperar a desvantagem no marcador, de um golo, conseguida pelo brasileiro Bo Andersson, aos 26 minutos. Depois valeu a habilidade de João Pinto que empatou a partida... e de

Hassan que liquidou o Braga.

No encontro entre o Porto e o Marítimo, a estrela foi o conjunto apresentado por Bobby Robson, que, para além da quantidade de golos com que presenteou a massa associativa, deu um verdadeiro "show" de bola... e Domingos marcou!

No Sporting-Estrela da Amadora, Sá Pinto foi a grande estrela que, para além de brilhar, fez um golo daqueles de se lhe "tirar o chapéu". E que conjunto imparável apresentou a turma de Alvalade!

A grande surpresa da jornada foi a derrota do Belenenses, no Estádio do Restelo, frente ao Felgueiras por 1-0. O resultado poderá ter sido um reflexo da recente saída do argentino Mauro Aires, que alegou para a rescisão do seu contrato, o atraso no pagamento de ordenados.

Na lista dos melhores marcadores, o portista, Domingos, continua intocável no seu "posto" de líder, com 13 golos marcados. Segue-se-lhe, o benfiquista, Hassan e Lewis (Felgueiras), ambos com seis golos.

Classificação						
	I	V	E	D	MS	P
FC Porto	12	10	2	0	28-2	32
Sporting	12	8	3	1	28-10	27
Boavista	12	8	2	2	25-8	26
Benfica	12	7	3	2	15-10	24
Marítimo	12	6	1	5	19-16	19
Belenenses	12	5	3	4	14-12	18
Guimarães	12	5	3	4	15-13	18
Felgueiras	12	4	5	3	14-10	17
Salgueiros	12	3	8	1	15-11	17
Braga	12	5	2	5	13-18	17
U. Leiria	12	4	1	7	14-25	13
G. Vicente	12	3	3	6	10-16	12
Farense	12	3	2	7	8-15	11
Chaves	12	2	4	6	16-21	10
E. Amadora	12	2	4	6	11-19	10
Tirsense	12	1	6	5	8-16	9
Leça	12	2	3	7	9-19	9
Campomaior	12	2	1	9	8-29	7

Resultados	
Boavista	5-0 U. Leiria
FC Porto	6-0 Marítimo
Campomaior	1-0 Farense
Braga	1-2 Benfica
Leça	1-1 Salgueiros
Sporting	6-2 E. Amadora
Belenenses	0-1 Felgueiras
Chaves	2-0 Tirsense
G. Vicente	2-0 Guimarães

Próxima Jornada	
U. Leiria	- Braga
Marítimo	- Boavista
Felgueiras	- Farense
Benfica	- Campomaior
Salgueiros	- FC Porto
E. Amadora	- G. Vicente
Belenenses	- Sporting
Tirsense	- Leça
Guimarães	- Chaves

Classificação						
	I	V	E	D	MS	P
Ac. Viseu	12	8	2	2	16-9	26
P. Ferreira	12	8	2	2	17-10	26
Rio Ave	12	8	2	2	24-17	26
Setúbal	12	6	3	3	15-4	21
União	12	6	2	4	20-13	20
Beira Mar	12	5	3	4	18-14	18
Estoril	12	5	3	4	27-10	18
Aves	12	5	2	5	15-13	17
Moreirense	12	5	2	5	14-14	17
Feirense	12	5	2	5	17-16	17
Nacional	12	5	1	6	11-17	16
ESPINHO	12	5	1	6	10-14	16
Alverca	12	5	0	7	10-15	15
U. Lamas	12	4	2	6	14-14	14
Penafiel	12	4	1	7	7-16	13
Académica	12	3	3	6	9-14	12
Ovarense	12	2	2	8	6-22	8
Famalicao	12	2	1	9	6-24	7

Resultados	
União	3-1 ESPINHO
Nacional	2-1 Aves
Beira Mar	2-3 Rio Ave
Alverca	0-1 Ac. Viseu
P. Ferreira	3-1 Feirense
Famalicao	0-2 Penafiel
U. Lamas	0-1 Setúbal
Moreirense	1-0 Académica
Estoril	7-0 Ovarense

Próxima Jornada	
ESPINHO	- Famalicao
Beira Mar	- Alverca
Ac. Viseu	- Nacional
Aves	- P. Ferreira
Feirense	- União
Penafiel	- U. Lamas
Setúbal	- Moreirense
Académica	- Estoril
Rio Ave	- Ovarense

TOTOBOLA

Concurso dos Órgãos de Informação nº 49/95, relativo a 10 de Dezembro de 1995. Prognóstico "Defesa de Espinho", redacção desportiva:

Salgueiros-Porto X
Marítimo-Boavista X
E. Amadora-G. Vicente	. 1
Guimarães-Chaves 1
Tirsense-Leça 1
U. Leiria-Braga 1
Benfica-Campomaior 1
Felgueiras-Farense 1
A. Viseu-Nacional 1
Beira Mar-Alverca 1
Aves-P. Ferreira X
Setúbal-Moreirense 1
Académica-Estoril 1

Semanário Registrado na Direcção-Geral de Comunicação Social sob o nº 41/37

DEFESA DE ESPINHO

DIRECTOR
ALVARO GRAÇA
PROPRIEDADE
EMPES - EMPRESA DE PUBLICIDADE DE ESPINHO, LDA.
Matriculada na Conservatória do Registo Comercial de Espinho sob o nº 59, folhas 30 do livro C-1
Capital Social 1.040.000\$00

REDACÇÃO E SERVIÇOS ADMINISTRATIVOS
Rua 26, Nº 601 - 2º Esq. Apartado, 39
4501 ESPINHO Codex
Telefone, 72 15 25
Fax, 72 15 25

PAGINAÇÃO ELECTRONICA e FOTOMONTAGEM "DEFESA DE ESPINHO" IMPRESSÃO
NAVEPRINTER - INDÚSTRIA GRÁFICA DO NORTE, SA
E.N. 14 (km 7,05)
Apartado 121
4471 MAIA Codex
Tels. 941 10 85; 948 56 31 e 948 55 64
Fax 941 10 84

TIRAGEM MÉDIA
3.500 EXEMPLARES
Depósito Legal
Nº 1604/83
MEMBRO DO IPIR
(Instituto Português da Imprensa Regional)

Fid'Algo

DESPORTO

EQUIPA:
Voleibol do Sporting Clube de Espinho
Futebol do Sporting Clube de Espinho

Rua 26 nº 429 - Tel. Fax 02.725696 - 4500 ESPINHO

José Mota acusa anterior Governo de efectuar operações de cosmética

«Futuras obras dos esporões deverão custar um milhão de contos»

Os esporões continuam na ordem do dia. Um ano depois dos avanços do mar que colocaram em perigo as populações, tarda em surgir a solução que ponha fim ao já habitual sobressalto. O presidente da edilidade critica o fraco empenhamento da anterior ministra na resolução do caso e adianta que as futuras obras a realizar orçarão o milhão de contos.

Os avanços do mar ainda estão na memória de muitos. Há um ano, as turbulentas «marés vivas» chegaram a provocar o pânico entre a população. O caso de Paramos terá sido o mais grave, já que o enfraquecimento dos esporões chegou a

evitar que «físsemos, mais uma vez, com as calças na mão? Ao contrário do que seria lícito esperar, a ministra do Ambiente resolveu apenas efectuar obras de cosmética em vez de se empenhar a fundo na erradicação

cindíveis não tiveram lugar e, por via disso, o problema manteve-se. A degradação dos esporões acentuou-se nos últimos meses pelo que o custo da reparação dos esporões atinge valores cada vez mais elevados. «Arrepiamo-me de ver o dinheiro que custa ao Estado cada dia de atraso da construção dos esporões», revelou o autarca espinhense.

Após vários meses em que o mutismo foi a palavra de ordem, o Ministério deu o seu aval para a abertura de um concurso público destinado à empreitada de reparação dos esporões de Espinho e de Paramos. A obra, cujo preço base

da forma como o processo foi conduzido: «Para que os esporões ficassem devidamente reparados, seria necessário gastar uma verba nunca inferior a um milhão de contos. Por metade do preço, sabemos que a obra ficará longe de atingir a perfeição». Para além disso, a morosidade da reparação dos esporões - um período que deverá ultrapassar os quatro meses - faz levantar outros problemas.

Na eventualidade de se repetirem os avanços do mar que se verificaram no ano passado, há que encontrar soluções alternativas. As obras de manutenção podem ser a «tá-



empenhamento. Apesar de a responsabilidade do caso caber por inteiro ao Ministério do Ambiente, a Câmara Municipal de Espinho já anunciou ser sua intenção pressionar fortemente a nova responsável ministerial, Elisa Ferreira, no sentido de conseguir um reforço da verba prevista. «Exigimos que os governos assumam as suas responsa-

bilidades. Não terei problemas em criticar a responsável pela pasta do ambiente se constatar que não existe interesse em cooperar», concluiu José Mota. A reunião entre o presidente da Câmara e a ministra do Ambiente irá servir para avaliar o grau de interesse do actual governo em desbloquear o caso.

SA



A capela de Paramos tem sido fustigada com os sucessivos avanços do mar

isolar a respectiva capela do «resto do mundo».

Para que não sucedam situações idênticas, a Câmara quer garantias. O objectivo é evitar a indefinição estratégica quanto ao futuro dos esporões. Pelo meio, José Mota critica os anteriores responsáveis governamentais: «Por que motivo o Governo anterior não tomou as medidas necessárias para

do problema».

Três visitas da ministra do Ambiente, Teresa Patrício Gouveia, e do respectivo secretário de Estado, Poças Martins, não foram suficientes para convencer o Ministério da importância da construção dos esporões para a segurança de Espinho. As obras de emergência que os peritos consideravam impres-

cifra-se em 481 mil contos, tem por objectivo assegurar o fornecimento dos materiais e a execução de todos os trabalhos necessários à reconstrução das cabeças e dos núcleos dos esporões.

A empresa contemplada deverá realizar a obra em 125 dias, tudo se conjugando para que a mesma se conclua daqui a um ano. José Mota discorda

de salvação» dos depauperados esporões, mesmo que estas se limitem a adiar o inadiável... «Temos que estar atentos para minimizarmos as consequências. O Ministério do Ambiente teve um ano para levar por diante a obra e não o fez», considera José Mota.

A autarquia, pela voz do seu presidente, promete total

Golpeou pneus de automóveis depois da derrota do Benfica!

Parece mentira mas é verdade: um jovem espinhense de 22 anos, estudante, fervoroso adepto do Benfica, enraivecido pela derrota do seu clube na noite de 22 do corrente, em Munique, para a Taça UEFA, deu cabo dos pneus de 34 viaturas estacionadas nas ruas de Espinho, nas proximidades da sua residência, golpeando-os com um canivete de bolso.

A PSP local, após a descrição feita por várias testemunhas, veio a identificar o indivíduo (que confessou aqueles actos de vandalismo) e a detê-lo, apresentando-o ao Tribunal, que decidiu que aguardasse julgamento em liberdade.

Os danos provocados nas 34 viaturas estão avaliados em várias centenas de contos.

Recorde-se que já havíamos alertado na nossa edição do passado dia 12 de Outubro para o facto de terem aparecido cortados os pneus de alguns automóveis e motorizadas que se encontravam estacionados ou no interior ou junto à Escola Secundária Dr. Manuel Gomes de Almeida, enquanto os seus proprietários se encontravam em aulas nocturnas. Foi uma situação denunciada ao conselho directivo daquele estabelecimento de ensino e à própria PSP.

A Polícia de Segurança Pública de Espinho, disse-nos, entretanto, que este caso, agora detectado, não está provado que tenha relação com o anterior.

CASINO SOLVERDE - ESPINHO

Diariamente uma noite de diversões espera por si no Casino Solverde

Espectáculos • Roleta • Música ao Vivo • Slot Machines • Dança • Black Jack • Gastronomia • Bingo