

# DEFESA DE ESPINHO



APARTADO 39  
4501 ESPINHO CODEX  
PORTE PAGO  
ANO 63 • NÚMERO 3323  
DE DEZEMBRO 1995  
PREÇO: 100\$00 (IVA incluído)

DIRECTOR: ÁLVARO GRAÇA

SEMANÁRIO

FUNDADOR: BENJAMIM COSTA DIAS

Ludoteca inaugurada na Escola da Marinha

## Espíritos enriquecidos num meio pobre

Pág. 7



Preocupações de José Mota numa visita escolar

## ← Há fome em Paramos

Feirantes discordam, mas...

### Feira de Natal é no dia 26 (3ª feira)

Transmissão de poderes no RE3

## Sérgio Bacelar substitui José Farinha da Costa

Em causa a defesa da costa

### Deputado comunista quer saber como é...

O deputado comunista João Amaral dirigiu ao presidente da Assembleia da República o seguinte requerimento:

É cada vez mais preocupante o constante avanço do mar, na freguesia de Paramos, concelho de Espinho, distrito de Aveiro, sem que tenham sido realizadas obras atempadamente de defesa da costa, naquela localidade.

Esse avanço do mar põe em perigo inúmeras habitações da zona habitacional, junto à costa onde residem cerca de 1.000 pessoas.

Com a aproximação do inverno aumentam as possibilidades de destruição total das poucas defesas existentes e já em estado de grande desgaste.

Assim, ao abrigo do disposto na alínea d) do artigo 159.º da Constituição da República Portuguesa e da alínea 1) do n.º 1 do artigo 5.º do Regimento da Assembleia da República, requero ao Governo, através do Ministério do Ambiente, que me sejam prestados os seguintes esclarecimentos:

a) Está ou não prevista a curto prazo uma intervenção na zona citada de defesa da costa e das populações que aí residem?  
b) No caso de estarem previstas, quando se iniciam as obras e qual a sua duração?

## Lagoa de Paramos/Barrinha de Esmoriz - está na "forja" a sua integral recuperação

Nesta quinta feira dia 7

### Cavaco Silva em Espinho para inaugurar sede de campanha



### Venda de Natal do Lions para os pobres da Paróquia

## Na "Gomes de Almeida" Recolha de material didáctico para a Casa do Gaiato

Vai decorrer na Escola Secundária Dr. Manuel Gomes de Almeida, uma campanha de recolha de material didáctico, destinado à Casa do Gaiato.

A recolha será feita por alunos e professores do 8º ano, turma 8º e está integrada no programa área-escola.

Os livros, cadernos e todo o tipo de material escolar serão entregues à Casa do Gaiato no dia 18 de Janeiro de 1996 e a campanha decorre até ao próximo dia 15 de Dezembro.



### NOV. E PAPELARIA ÁVILA

Plastificações,  
**FOTOCOPIAS A CORES.**  
Prendas e Novidades  
Promoção de Natal  
10% Dec. Perfumaria fina  
Grande Sortido  
de Chocolates e Bombons

Rua 30 - Nº 1110 - Tel./fax: 02 - 72 73 46  
Frente à Escola Sec. M. G. Almeida  
e perto do Hospital

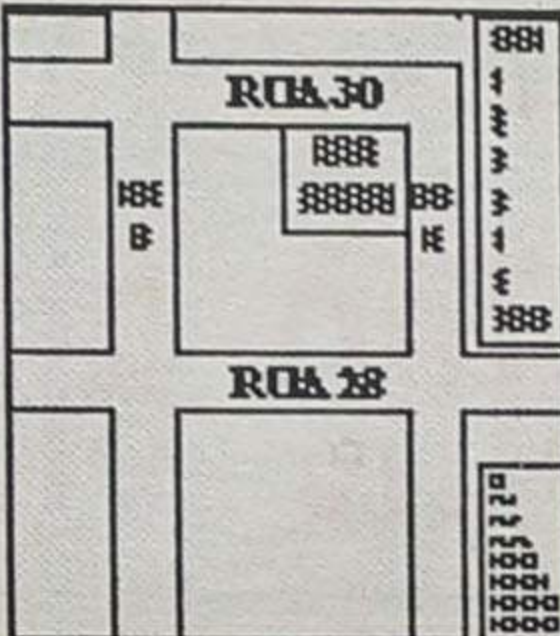

Os feirantes queriam-na a 24 para "fazer algum", mas...

# A Feira de Natal

A feira de Espinho é, tradicionalmente, à segunda feira e só muda de dia, conforme o regulamento em vigor, quando coincide com um feriado, circunstância que a arrasta para o dia seguinte se também não for feriado o que parece nunca ter acontecido.

Assim e durante o mês de Dezembro, a feira de Espinho deveria realizar-se nos dias 4, 11, 18 e 25 sendo que esta data é Dia de Natal, logo, feriado. As três primeiras datas estão perfeitamente enquadradas no preceituado; a última do mês, caindo em feriado, deverá realizar-se no dia 26, que na opinião dos comerciantes não é ou não deverá ser, um bom dia de negócio.

Vai daí, que, logo a partir de princípios de Outubro, tenham começado a

movimentar-se junto da Câmara a que apresentaram dois abaixo-assinados com centenas de assinaturas, um a 4 e outro a 11 daquele mês. Enquanto no primeiro se requeria ao presidente da Câmara que se dignasse estudar a possibilidade de realizar a feira semanal do Natal no dia 24 (domingo) uma vez que na segunda feira, 25, é feriado nacional, dia que não será o mais indicado para a sua realização, o segundo, mais laconico, se limitava a pedir a V.Exª, senhor presidente da Câmara, se dignasse fazer a feira com a antecipação de 25 para 24 de Dezembro.

O vereador, com competências delegadas, da feira, é Alfredo Casal Ribeiro e foi a ele que o assunto foi entregue e, em duas linhas,

disse tudo: - *Informa-se que não se julga conveniente satisfazer o solicitado (...) e nos termos do Regulamento, a feira do dia 25 de Dezembro, feriado, será realizada no dia seguinte.*

Não se ficaram por aqui os feirantes. Em 2 de Novembro solicitaram ao presidente da Câmara a quem apelavam para a boa compreensão acompanhada de um antecipado agradecimento por toda a atenção dispensada, em prol do progresso e desenvolvimento da cidade, uma audiência para rerepresentarem a sua pretensão e os seus pontos de vista.

E o assunto voltou, de novo, às mãos de Casal Ribeiro; a audiência terá acontecido a 16 de Novembro e, de parte a parte, houve determinação na defesa dos

respectivos pontos de vista, mas também elevação e respeito em todas as fases do diálogo.

A Câmara, pela voz daquele vereador, manteve inalterável a sua posição de não permitir que a feira se realizasse na véspera de Natal mas sim no dia seguinte ao feriado.

Casal Ribeiro resumiu-nos os argumentos do executivo:

- *Há um regulamento que não pode nem deve ser alterado, pelo menos sem conhecimento da Assembleia Municipal;*

- *Domingo é um dia complicado em termos de trânsito em Espinho, mesmo sem feira;*

- *Há o problema da limpeza do terrado, que não poderá realizar-se no dia pretendido nem no seguinte;*

Agora em Espinho

Um novo espaço comercial  
Lingerie para Homem e Mulher...

**VISITE A**

**Lourdes Santos**

Rua 14, nº 781

4500 ESPINHO

Telef. 731 43 54

### Concurso



Vamos conhecer a Madeira  
com "Defesa de Espinho"  
e a Agência de Viagens Satélite

Nome: \_\_\_\_\_

Idade: \_\_\_\_\_

Morada: \_\_\_\_\_

Código Postal: \_\_\_\_\_

Telefone: \_\_\_\_\_

Concurso Nº 43/95, autorizado pelo Governo Civil de Aveiro  
Preencher com letra legível, recortar pelo tracejado e enviar ou entregar no Jornal "DEFESA DE ESPINHO", Rua 26 Nº 601, 2º Esq. - Apartado 39 - 4500 ESPINHO Codex

**Envie o cupão (sem o colar em bilhetes postais) até ao dia 29 de Dezembro de 1995 e habilite-se a uma viagem para duas pessoas à Ilha da Madeira**

FRABRICO PRÓPRIO

confeitaria  
**PONTO CHIC**



Rua 19, Nº 172 • Tel. 7311409 • ESPINHO (frente à estação)



Bolos para Casamentos e Baptizados - Bolos Artísticos  
Variado Sortido de Frutos Secos e Cristalizados  
Vinhos Finos e Licores

Deseja a todos os seus estimados  
Clientes, Fornecedores e Amigos

*Boas Festas*



**FABRICO ESPECIAL**

# al é a 26

te e então ficávamos para ali com uma montanha de lixo e uma péssima imagem da cidade;

- O pessoal da Câmara que cuida da feira não está ao serviço ao domingo, etc, etc.

Ter-se-ia pensado que tinham ficado aquietados e convencidos os feirantes.

nião pública do executivo no dia 28 e obtendo "autorização" para estarem presentes, lá compareceram.

Esperaram, ordeiramente a sua vez, e, então, Armando Francelino, tido como porta-voz dos que o acompanhavam e de outros muitos que não estavam presentes, leu a exposição

devem passar nestas circunstâncias, isto é, o município tem o direito de intervir, argumentando, expondo ou interrogando mas ninguém do executivo é obrigado a responder-lhe no imediato.

É assim que as coisas funcionam.

Não gostou da resposta



Alguns sim e outros não. Por isso e porque os "não" seriam muitos ou muitíssimos, numa última tentativa, os "chefes" do movimento, conhecendo da reu-

que passamos em caixa anexa.

O presidente da Câmara ouviu e disse que a resposta seria dada por escrito - que é assim que as coisas se

adiada de José Mota, um dos feirantes presentes; des-temperou-se e saíram cobras e lagartos.

José Sampaio

## O argumento dos feirantes "Na véspera de Natal o comércio está aberto em todo o país"

Da exposição dos feirantes, assinada e lida por Armando Francelino Ribeiro da Costa, dirigida ao presidente da Câmara, aos vereadores, aos munícipes e à imprensa retirámos as seguintes passagens:

(...)

Como é do conhecimento de V.Ex.<sup>a</sup>, - presidente da Câmara - a nossa pretensão, há alguns dias a esta parte, quer através de assinaturas recebidas e Comissão de Comerciantes já recebida nesta Câmara pelo vereador dos Mercados e Feirás, eng. Casal Ribeiro, recebidas com cordialidade e respeito, o que muito nos sensibiliza, vimos, mais uma vez, perante o executivo desta Câmara, expor o que achamos mais justo para a mudança do dia da feira, de 26 de Dezembro para o domingo, dia 24, dado nesse dia o comércio se encontrar aberto em todo o País, dada a quadra festiva, o que facilita os compradores a adquirir certos produtos com mais facilidade e os comerciantes a diminuir as suas existências.

Esta nossa petição, que achamos mais que justa, deve-se ao facto de o pequeno e médio comércio estar a atravessar a maior crise dos últimos anos com stocks de mercadoria quase intactos, dado o baixo poder de compra, que de ano para ano se vem degradando e um clima outonal que em nada tem contribuído para a venda de artigos destinados à época de Inverno.

São muitos os factores que têm contribuído para uma crise que tem afectado, regra geral, todos os sectores e classes da vida dos portugueses no comércio tradicional.

O licenciamento desordenado de construção de grandes superfícies ou seja, os

hipermercados, sem horários definidos não só nos dias semanais como nos feriados, incluindo os domingos, que neste dia já deveriam ter encerrado há muito tempo, dado tratar-se do dia de descanso, da união e reunião da família.

Tudo isto tem contribuído para uma degradação social a todos os níveis.

Se repararmos todos bem e fizermos uma leitura atenta, as grandes superfícies, neste momento, são o grande monopólio do abastecimento nacional, vendendo 60 a 70% dos produtos importados em detrimento do produto nacional e, a continuarmos assim desta maneira, continuamos a assistir ao aumento do desemprego e à falência de muitas empresas e à não criação de postos de trabalho e à continuação da degradação de todos os sectores da vida social.

E, desta tribuna faço um apelo: que sendo todos nós consumidores, que nos unamos e que demos as mãos e que, de preferência, consumamos os produtos nacionais que na maior parte das vezes são de melhor qualidade do que os produtos importados.

Se assim o fizermos criam-se mais postos de trabalho e com a diminuição do subsídio de desemprego ajudamos o Governo da Nação a investir essas verbas na melhoria do sistema de educação, da saúde, da segurança e a criar um melhor viver na vida de todos nós.

(...) queria também lembra a este Executivo que há 6 ou 7 anos atrás esta nossa petição foi aceite.

(...)

O presidente da Câmara prometeu dar uma resposta por escrito. Será um "não".

# AUTO ROQUE, Lda.

O seu serviço PEUGEOT em Espinho  
Deseja a todos os seus clientes e amigos  
BOAS FESTAS e um FELIZ ANO

AUTO ROQUE - Rep. Com. de Acess. Lda.  
Av. Central Sul N° 1833 - Paramos  
4500 Espinho  
Tel. 7313883 - 7310608 - Fax

EUROPAUTO  
PEUGEOT



«Costa Verde»  
e RGA  
com filosofias  
distintas

## Duas rádios dois mundos

O recente congresso das rádios locais, realizado na Figueira da Foz, veio confirmar o que há muito se sabia: o estrangulamento financeiro das estações emissoras é uma realidade indelével. Por isso, as 212 estações emissoras locais existentes reclamam ajuda governamental para a reconversão tecnológica, a exemplo do que sucedeu com a imprensa regional. Só assim, asseguram, poderão continuar a levar por diante a sua missão de divulgar as respectivas terras através das sempre cativantes ondas hertzianas.

Em Espinho, duas rádios lutam pela conquista do mercado de audiências. Tarefa árdua, sem dúvida, em especial se atendermos à exiguidade do concelho e à concorrência cada vez mais asfixiante que as emissoras nacionais desenvolvem em busca das tão ansiadas audiências.

Apesar de tudo, o caso concreto das rádios de Espinho não atinge o dramatismo a que já chegou em muitas outras localidades do país. Com maior ou menor dificuldade, tanto a «Costa Verde» como a «Globo Azul» têm conseguido impor-se junto da população, com a aposta a incidir sobretudo nos programas musicais e informativos.

«DE» ouviu responsáveis das duas rádios do concelho e apercebeu-se das filosofias diametralmente opostas que norteiam aquelas estações emissoras. Uma - a Rádio Costa Verde - assume-se como uma estação popular por excelência, na esteira da Rádio Festival; a outra - a Rádio Globo Azul - tem tentado granjear a preferência da juventude, apesar da forte concorrência movida pela «Antena 3», «Rádio Cidade», «RFM» ou «Energia».

# Rádio Globo Azul: a aposta centra-se na música "pop" portuguesa e estrangeira

Ao fim de cinco anos de existência, a Rádio Globo Azul reestruturou-se. Com as alterações introduzidas nos últimos tempos, a emissora prevê alcançar uma subida contínua de ouvintes. A aposta dos seus responsáveis centra-se na música pop portuguesa e estrangeira, através da qual pretendem alcançar uma faixa etária ainda pouco explorada nas ondas hertzianas locais: os jovens.

O «projecto RGA» está bem firme. Esta é pelo menos a convicção dos seus responsáveis, satisfeitos com os resultados das mudanças operadas nos últimos seis meses. A necessidade de se captar um nicho do mercado até

te, na contratação de pessoal qualificado, na criação de um novo logotipo e, por fim, numa aposta acentuada na música. Tudo junto leva a que, segundo o gerente da rádio, José Carlos Guimarães, «a melhoria do produto fi-



José Carlos Guimarães:  
«É difícil a um ouvinte da RGA ouvir a Costa Verde»

agora pouco explorado na região de Espinho - a faixa etária situada entre os 15 e os 25 anos - foi a principal razão da ruptura verificada com o estilo anterior, indiscutivelmente sóbrio e eficaz mas considerado por muitos pouco agressivo em face da «guerra de audiências» existente entre as rádios.

As mudanças que os responsáveis da «Globo Azul» criaram nos últimos tempos traduziram-se, nomeadamen-

nal é notória, facto que nos acaba por garantir uma maior penetração junto do público». O mesmo responsável da RGA revelou que as alterações introduzidas nos últimos tempos foram no sentido de «se criar uma imagem mais condizente com o espírito que temos vindo a dinamizar». Os resultados obtidos até ao momento indicam que a emissora se encontra no trilho certo, conforme garante José Carlos Guima-

rães: «Os dados de que dispomos demonstram uma clara subida de audiências. Esperamos prosseguir a evolução registada até ao momento».

O grosso da emissão, esse, é maioritariamente composto por «música pop de qualidade» susceptível de agradar a uma vasta camada de público. Neste contexto, é visível o apoio fornecido pela rádio à nova vaga de bandas nacionais que, mesmo cantando em inglês, têm ajudado à consolidação da imagem da música portuguesa. Blind Zero, Pólo Norte, Da Weasel, Black Company, Flood ou mesmo os espinhenses Filhos de uma Virgem Descalça são alguns dos agrupamentos que mais têm rodado na «Globo Azul».

A música originária de além-fronteiras é predominantemente anglo-saxónica. Apenas um rol muito restrito de cantores como Celine Dion, Eros Ramazzotti ou Laura Pausini ousam interromper a «dinastia» da música cantada em inglês. Apesar de reconhecer que a emissora não cumpre o famoso decreto-lei que estabelece em 50 por cento a quota mínima de música portuguesa na programação da rádio, José Carlos Guimarães contrapõe, argumentando que o «apoio fornecido pela RGA à produção nacional é cada vez maior». No entender do gerente da rádio, o número previsto na lei peca por ser «irrealista» e acrescenta: «Para cumprir o que está determinado na lei, teríamos de passar cantores como Quim Barreiros, Marco Paulo ou Emanuel. Ora, o estilo da RGA não se coaduna com o da chamada música «pimba»».

### Informação marca presença

A programação musical

da Rádio Globo Azul segue um estilo mais ou menos fixo, apenas quebrado por alguns programas temáticos. Assim sucede com o

grama, que vai para o ar às 24 horas de terça-feira, desenrola-se em clima de «amena cavaqueira», afinal apenas mais uma forma de

**Nome:** Rádio Globo Azul  
**No ar desde:** 1990  
**Frequência:** 92.0 FM  
**Gerente:** José Carlos Guimarães  
**Público alvo:** faixa etária dos 15 aos 25 anos e classe média  
**Principais programas:** «Actualidades», «RGA Top 10», «Manhãs de Azul», «Café Chinês» e «Noticiário Regional»  
**Objectivos:** Consolidar a reestruturação efectuada nos últimos meses para confirmar a subida de audiência  
**Principais apostas:** Música pop portuguesa e estrangeira, informação local e desportiva  
**Audiência:** Espinho e restantes freguesias do concelho, São Félix da Marinha, Valadares e São Paio de Oleiros  
**Morada:** Rua 14 nº 648, 3º A 4500 Espinho  
**Telefone:** (02) 727216/7312303  
**Fax:** (02) 728470

«Caminhos Metálicos», um programa que se dirige aos apreciadores de «heavy metal», ou com o «Cocktail Lusitano», destinado em exclusivo à música portuguesa.

Há escassas semanas no ar, o «Café Chinês», representa o esforço da rádio no sentido de reavivar as famosas tertúlias, cujas tradições em Espinho remontam ao século passado. O pro-

dar a conhecer, num tom manifestamente informal, personalidades da terra.

Dois noticiários regionais, às 12 e às 18 horas, asseguram a base da componente informativa da emissora. «Gostaríamos de ter um leque informativo mais alargado mas a escassez de acontecimentos em Espinho impede-nos de ir mais além», sustenta José Guimarães. Do leque



Os noticiários regionais da RGA estão a cargo de Júlia Barros

dos programas informativos consta ainda o «Actualidades», cujas emissões se debriçam sobre temas de interesse do concelho. Entrevistas a políticos da nossa «praça» e a representantes das associações e colectividades do concelho, de tudo

### Clinica Dentária Dr. MATOS VIEGAS

MÉDICO ESTOMATOLOGISTA  
DOENÇAS DA BOCA E DENTES

Acordo com: A.D.S.E. - A.C.A.S.A. - E.D.P. - C.T.T.  
CAIXA GERAL DE DEPÓSITOS E S.A.M.S.,  
PHILIPS e MINISTÉRIO DA JUSTIÇA

RUA 19 N.º 364-1.º DT.º - TELEF. 721024 - ESPINHO

### LOJA DE FÁBRICA

Transparente  
ACRÍLICOS

Rua 14, nº 608 - Telef. 731 33 51 - ESPINHO

- Executamos todo o tipo de trabalho em acrílico.
- Peças de mobiliário, Acessório WC
- Expositores para montras
- Vitruines para estabelecimentos comerciais
- Vários tipos de peças para decoração
- Todo o tipo de peças por encomenda

# Rádio Costa Verde assume-se como rádio essencialmente popular

A Rádio Costa Verde é uma das poucas estações da região que se assume como uma rádio essencialmente popular. Posicionada nos lugares cimeiros do «top» radiofónico, mantém a sua grelha quase inalterável desde a sua fundação. Dos tempos pioneiros das «rádios piratas» - dos quais a «Costa Verde» é legítima herdeira - pouco resta, visto que o profissionalismo obrigou à remodelação completa da estrutura da emissora.

Conseguir posicionar-se no «top» das rádios mais ouvidas da região, à frente de algumas emissoras do Porto, é objectivo que não está ao alcance de

nora» ou «rádio-lixo». Tal como na televisão, as audiências jogam a favor dos de-

**Reportagem de Sérgio Almeida**

qualquer estação, em especial se for oriunda de um concelho com menos de quarenta mil habitantes. Mas a Rádio Costa Verde consegue-

A fórmula, através da qual aquela rádio consegue captar audiências situadas a algumas dezenas de quilómetros, é espantosamente simples. Para Alberto Quintas, o proprietário da estação, trata-se somente de «dar às pessoas aquilo que elas querem ouvir». O «atrevimento» da emissora espinhense possibilitou-lhe ultrapassar alguns projectos que à partida se dirigiam para públicos muito mais vastos, como a «Nova Era» ou «Rádio Minuto».

Não faltam, como é óbvio, as vozes discordantes que acusam as emissoras de cariz iminentemente popular de fazerem «poluição so-

fensores das rádios populares. E a existência de poucas rádios que se assumem como dirigidas preferencialmente à imensa mole humana, na maior parte dos casos esquecida, chamada povo mais não vem do que facilitar a tarefa dessas emissoras. Essa pro-



Mirtes Cléia (ex-Rádio Cidade) é a nova animadora da Rádio Costa Verde

ximidade com o ouvinte que define as rádios populares talvez explique o sucesso da popularucha Rádio Festival, já para não falar do caso es-

verso radiofónico português justifica-se pelo facto de «os seus responsáveis temerem que apelidem as suas rádios de pirosas».

**Nome:** Rádio Costa Verde  
**No ar desde:** 1986  
**Frequência:** 88.4 FM  
**Director de programas:** Alberto Quintas  
**Público-alvo:** Todas as camadas etárias com especial incidência na que se situa entre os 25 e os 45 anos  
**Principais programas:** «Discos Pedidos», «Made in UK», «Segunda Global», «Jornal regional», «Queijo com marmelada», relatos de futebol do Sporting de Espinho e União de Lamas  
**Objectivos:** Permanecer na lista das rádios mais ouvidas da região, efectuar alguns reajustamentos na estrutura da emissora  
**Principais apostas:** Animação, música de cariz popular e desporto  
**Audiência:** Espinho e freguesias do concelho, Gaia, Valadares, Nogueira da Regedoura, São Paio de Oleiros, Aguda e Esmoriz  
**Morada:** Rua 20, nº 371 4500 Espinho  
**Telefone:** 7311410  
**Fax:** 7311411

pecífico da Rádio Renascença, líder absoluta de audiências no país.

Segundo o director da estação, a presença de poucas emissoras populares no uni-

Com dez anos de actividade no ramo, Quintas sabe que a fidelidade é o primeiro passo para o sucesso de alguma emissora. Só assim se garante que a feroz concorrência diariamente movida por rádios locais e nacionais não interfere com a estratégia delineada. «Se mudasse o estilo da rádio, perderia de imediato uma boa parte da audiência», garante.

Talvez por isso a grelha de programação da Rádio Costa Verde mantém-se quase inalterável desde a data da sua criação. Passatempos, conversas com os ouvintes e muita música popular, eis como se poderá definir em escassas palavras a sua programação.

Outra das fórmulas do sucesso que caracteriza a «Costa Verde» passa pela contratação de animadores que



Alberto Quintas: «Se mudasse o estilo da rádio, perderia de imediato uma parte da audiência»

criem uma empatia com o auditório. Né Vasco é disso exemplo e, mais recentemente, a direcção da rádio efectuou um esforço financeiro considerável no sentido de contratar uma animadora brasileira que já pertenceu aos quadros da Rádio Cidade (e não Rádio Festival como se chegou a constar). Mirtes Cléia - assim se chama a nova «estrela» da emissora - confessa-se «encantada com a experiência vivida no norte do país, região que me surpreendeu pela simpatia e espontaneidade das suas gentes». Com um contrato até final do ano, Mirtes pondera seriamente a hipótese de permanecer mais uns tempos na «Costa Verde» «desde que essa seja a vontade da direcção da rádio».

**Irreverência das «rádios piratas» deu lugar ao profissionalismo**

O espírito que norteava as designadas «rádios piratas»

é algo que os seus integrantes jamais irão esquecer. O clima reinante de camaradagem e a cumplicidade latente entre o ouvinte e o locutor eram as principais razões da vasta audiência conseguida, sucesso esse que nem as deficientes condições técnicas conseguiam esbater. Como única estação sobrevivente dos «gloriosos dias da rádio», a «Costa Verde» procura manter intacta a sua veia de rádio popular. «A perda do espírito das «rádios piratas» foi a consequência mais óbvia do profissionalismo. É óbvio que todos nós sentimos essa falta, mas tenho consciência que determinados programas que então fazíamos não se enquadravam bem na grelha actual. Acho que, apesar de tudo, conseguimos conservar uma restia dessa atitude de então, o que se traduz nos programas de animação que ainda conservamos».

Mesmo o mais feroz entu-

Cont. na pág. 6



## TELE-ROCHA

MÓVEIS — ELECTRODOMÉSTICOS - HI-FI - CANDEEIROS - COZINHAS POR MEDIDA

CAMPANHA AQUECIMENTO A GÁS COM OFERTA DE TODO O MATERIAL

SOMOS EMPRESA DISTRIBUIDORA DE GÁS — PROJECTOS — MONTAGENS

Exposição: Avenida 24, 771 - Telef. 721612 - Espinho

Gás: Rua 31, 469 - Espinho - Telef. 720325 - Fax 7310436

# RGA aposta na música "pop"

Cont. da pág. 4

um pouco compreende o «Actualidades», o programa informativo por excelência da RGA.

Por questões de mera estratégia ou simplesmente pelo estilo, a Rádio Globo Azul procura demar-

ta do véu»: «Seria verdadeiramente utópico termos as duas rádios de Espinho a fazer basicamente a mesma coisa, em especial levando em linha de conta a exiguidade do concelho». A diferença entre as duas rádios é de tal ordem que só muito dificilmente se poderão en-

da mesma forma que para um ouvinte da "Costa Verde" a "Globo Azul" não será propriamente a emissora preferida», considera o gerente da RGA.

A partir de Janeiro, a rádio levará a cabo uma série de iniciativas junto das escolas. Tentar-se-á da

# Costa Verde assume-se como rádio popular

Cont. da pág. 5

siasta das rádios locais e regionais não nega que estas atravessam uma fase de descaracterização crescente. A compra de estações emisoras que se debatem com dificuldades financeiras por seitas religiosas é um fenómeno recente, mas nem por isso menos preocupante. Alberto Quintas confirma o panorama sombrio em que vivem as estações locais e acrescenta: «Já recebi várias propostas para vender a

emissora, algumas das quais ultrapassando a centena de milhar de contos, mas o lado sentimental acabou sempre por prevalecer. Sei perfeitamente que, caso aceitasse as propostas, a rádio acabaria por desaparecer, já que esta tornar-se-ia um retransmissor de uma emissora qualquer».

Grande parte dos problemas que afectam as rádios locais poderiam desaparecer se, como defendem os seus responsáveis, as entidades

secretário de Estado tem revelado uma abertura que considero positiva. Não se furto ao diálogo, pelo menos».

A área desportiva é o exemplo mais flagrante das dificuldades que se colocam às emissoras. Numa altura em que se fala inclusivamente da possibilidade de terem que pagar uma determinada taxa para poderem transmitir os jogos, poucas são as estações de rádio que conseguem evitar a acumulação de prejuízos neste sector. «Ao lon-



A música «pop» nacional e estrangeira preenche a quase totalidade da programação da RGA

car-se do estilo da Rádio Costa Verde, a outra estação emissora existente no concelho. Quais as razões invocadas? José Carlos Guimarães «levanta a pon-

contrar ouvintes que apreciem simultaneamente os estilos de cada uma. «Estou certo de que para um ouvinte fiel da RGA será difícil ouvir a Rádio Costa Verde,

forma mais directa possível convencer os mais jovens - afinal, o público-alvo preferencial da RGA - a sintonizarem a frequência 92.0.



A locutora Alexandra Veiga e o grupo de jovens estagiários da «Gomes de Almeida»



Fornecedor de Carnes Verdes e Fumadas de todas as Espécies para a IND. HOTELEIRA, COMÉRCIO E CANTINAS

TALHOS: (CANTINHO)

MERCADO DE ESPINHO - Loja 6 - TELEF. 72 12 38

Rua 26, Nº 413 - Tel. 731 25 39

## Joaquim de Oliveira Alves

COMÉRCIO DE CARNES  
CANTINHO

Sorteio e grandes Prmoções na Época Natalícia  
**VISITE-NOS**

PLANIFICA  
REMODELA  
E DECORA  
O SEU ESPAÇO  
TECTOS FALSOS  
DIVISÓRIAS

**BPA**

Rua da Fonte - Silvalde  
Apartado 509  
4506 Espinho Codex  
Telefone 720918  
Fax 728731

competentes subsidiassem as estações radiofónicas. Proibidas legalmente de receberem subsídios das autarquias, as emissoras correm o risco de perder igualmente a sua capacidade interventiva, tornando-se subservientes e enfeudadas com o poder. O proprietário da Rádio Costa Verde está esperançado de que o novo secretário de Estado para o sector da Comunicação Social, Arons de Carvalho, consiga desbloquear os entraves que sempre se colocaram ao financiamento às rádios: «Ainda é prematuro dizer que vamos ser subsidiados, mas o novo

go destes nove anos de emissões contínuas, sempre tivemos prejuízo com o desporto. Os comerciantes locais não acarinhos muito iniciativas deste género, esquecendo-se de que este é um veículo privilegiado de divulgação de Espinho», considera Alberto Quintas. Actualmente, a «Costa Verde» efectua a cobertura dos jogos do Sporting de Espinho e União de Lamas, mostrando-se esperançada em investir mais no desporto «assim que os comerciantes locais se apercebem da importância dos jogos na promoção da terra».

## GARRAFEIRA DE VINHOS

VINHOS VELHOS  
- Porta Cavaleir. 80  
- Porta Cavaleir. 85  
- Porta Cavaleir. 89

- Barroçã  
- Ouro Velho 80  
- C. R. & F.  
- Porta Cava. 83

- C. Sº João 82  
- C. Sº João 83  
- C. Sº João 85  
- Esporão

- Cabeça Burro 82 (Medalha de Ouro)  
- Terras do Demo  
- Frei João 85

Ângulos da Rua 18 e 23 - Antiga Casa Navarro - Telef. 72 02 22

## Campanha de Natal

Whiskies novos e velhos  
Vinhos do Porto (Fundador e Malvasia  
c/ brindes diversos)

Cabaz de NATAL a partir  
de 3.500\$00 para oferta,  
devidamente decorado



GRATOS PELA SUA VISITA

# Marinha de Silvalde já tem Ludoteca

A Ludoteca da Marinha de Silvalde, na Escola da Marinha 2, foi inaugurada na passada segunda-feira, pelo presidente da Câmara Municipal, José Mota, que contou com a presença de diversas entidades oficiais, entre as quais o comissário do Norte da Luta Contra a Pobreza, Manuel Lemos, os responsáveis pelo Centro Regional de Segurança Social da Região Centro e da sub-delegação de Aveiro, Associação de Desenvolvimento do Concelho de Espi-

diversas instituições educativas do nosso concelho.

Foi uma manhã de festa na Escola. As portas foram abertas não só para ver a nova ludoteca, mas também para ver uma escola que se debate com a educação de crianças que têm inúmeros problemas (familiares, de integração na sociedade, alimentares, etc.), e que um conjunto de infraestruturas agora edificadas pela ADCE, e de iniciativas, vêm procurar minorar.

Trata-se, como nos disse o

tem levado a efeito, muito particularmente a André Duarte, e que tem mesmo provocado grandes modificações na zona.

Segundo o autarca, as graves carências deste local a nível habitacional serão resolvidas dentro de muito pouco tempo, quando estiver concretizado o conjunto de 50 fogos, junto à praia.

Para o presidente, já temos obra a mostrar e só quem é vesgo é que não vê!

E concluiu:



nh (ADCE), presidente da Assembleia Municipal, os representantes das diversas juntas de freguesia, entre outros.

Trata-se de um amplo espaço, dentro das instalações da Escola da Marinha de Silvalde Nº2, destinado a jogar, brincar, criar e comunicar livremente, para crianças com idades compreendidas entre os seis e os 14 anos, oriundas das

comissário do Norte da Luta Contra a Pobreza, Manuel Lemos, de um trabalho de apenas seis meses, levado a cabo pela ADCE, que fez com que o projecto de Espinho, em tão pouco tempo, alcançasse o "pelotão" de 54.

Na sua alocução, o presidente da Câmara, José Mota, não poupou elogios ao trabalho que este grupo de pessoas

Há que alargar este projecto a todo o concelho e que reforçar as verbas para este fim. Nós não estamos acomodados àquilo que já fizemos porque ainda há muitos problemas para resolver!

O comissário do Norte da Luta Contra a Pobreza, Manuel Lemos disse a «DE» a propósito da Ludoteca:



Concretamente, as crianças deste local, pela simples facilidade no acesso a todos os brinquedos, de comunicarem entre si e por força do projecto, têm uma mudança na sua qualidade de vida.

E acrescentou:

Muito em breve, todos estes dados positivos vão ser complementados com a inauguração de uma cantina.

Manuel Lemos reforça a

ideia e vontade de José Mota, de que é necessário alargar o projecto de luta contra a pobreza a outras zonas do concelho.

E adiantou que vai ser feito um esforço no sentido de satisfazer e corresponder ao trabalho desta equipa técnica, que excedeu as minhas expectativas. Para tal, já reforçamos significativamente a verba no orçamento previsto para este ano. E estou

certo de que o iremos fazer mais vezes se a equipa técnica continuar a apresentar resultados. Mas mais verbas serão mobilizadas com a candidatura de Espinho a diversos programas comunitários.

Os desejos do comissário passam pelas mudanças comportamentais das pessoas, nomeadamente destas crianças que serão os homens de amanhã.

# PSSST! Sim, você!

*Temos uma surpresa para si!  
Chegou a sua vez  
de comprar um  
Opel novo!*



*Temos condições especiais incríveis,  
feitas a pensar em si! Ver para crer!  
É o nosso 1º Aniversário e estamos  
em festa até ao fim do ano!  
Não perca! Visite-nos e conheça  
todas as nossas vantagens!*

Luís Filipe e Irmão, Lda.  
O seu Concessionário Opel para os Concelhos de Espinho, Ovar e Feira.

OPEL

**Luís Filipe e Irmão, Lda.**

Rua das Fábricas - Silvalde - Apartado 558 - 4506 ESPINHO  
Tel. 02-731 30 44 - Fax 02-731 30 25

# Lagoa de Paramos/Barrinha - está na "forja" a sua inter

*Estão reunidas as condições para a elaboração do projecto de desassoreamento da Barrinha de Esmoriz/Lagoa de Paramos, assim que forem definidos pelos projectistas o zonamento das dragagens, perfis transversais tipo, bem como locais de deposição de dragados e execução de análises mais profundas do leito da Barrinha.*

Foi esta uma das conclusões do "Parecer Conjunto da Comissão Técnica de Acompanhamento do Estudo do Impacte Ambiental da

Dragagem da Barrinha de Esmoriz/Lagoa de Paramos" constituída pelo eng. Pinto Correia em representação da Câmara de Espinho, eng.

Manuel Jardim em representação da Câmara de Ovar, eng.ª Maria Manuel Figueiredo em representação da Direcção Regional do Ambiente da Região Norte e engs. Eugénio Santiago, Luis Leitão e Pedro Pereira em representação da Direcção Regional do Ambiente da Região Centro.

A referida conclusão consta de uma Acta elaborada aquando da 1ª reunião daquela comissão, havida a 03 de Julho do ano em curso,

acta essa que marca o fim da 1ª fase de um processo saído da iniciativa da Câmara de Ovar, conforme se pode ler no prâmbulo do resumo não técnico do estudo já referido, elaborado por uma empresa especializada em Engenharia do Ambiente:

- A Câmara de Ovar tomou a iniciativa de promover a realização de um Estudo de Impacte Ambiental visando definir os parâmetros condicionantes do desassoreamento da Barrinha de

Esmoriz/Lagoa de Paramos, por forma a assegurar a recuperação do ecossistema húmido, compatibilizando a conservação da natureza com a utilização do meio para recreio e turismo.

Da Acta, que já fora aprovada pela Câmara de Ovar e, mais recentemente pela Câmara de Espinho aponta-se, ainda, para que sejam tomadas, desde já, medidas tendentes à despoluição da bacia, sem o que, o desassoreamento da Lagoa, perderá o significado que se lhe pretende conferir e, nessa conformidade, é indispensável o envolvimento da CM de Stª Maria da Feira, que deverá fazer-se representar na Comissão Técnica de Acompanhamento.

São interessantes e pertinentes as conclusões dos

Consultores em Engenharia e Ambiente traduzidas no "Resumo não Técnico" do estudo do "Impacte Ambiental" a que acima fizemos referência.

Nomeadamente, nele se pode ler, que as principais disfunções ambientais da Barrinha/Lagoa se prendem com o processo de assoreamento e a degradação da qualidade da água e degradação visual da área envolvente, destacando-se como aspectos mais significativos da degradação da qualidade da água, as cargas poluentes de origem doméstica das ribeiras afluentes de tal modo que os níveis de bactérias ultrapassam os valores aceitáveis para actividades de recreio.

Concordam com a necessidade de alteração do pano-

**Clinica Médica Dentária**  
Dr.ª Rosa Neves  
e  
Dr.ª Leopoldina I. Santos Tavares  
Acordos com: ACASA E CGD  
Rua 23 nº 773 - 1º esq - Espinho  
Telef: 72 01 16

**ASSISPEÇAS**

Comércio de Componentes p/ Video e TV

José Manuel Santos Granja

Rua 26 Nº 655 (atrás do Tribunal)  
Tel. 72 88 97 - Fax 731 24 89

4500 ESPINHO



**PLÁTANO**

MARIA DO ROSÁRIO BELO ZENHA  
FLORES - DECORAÇÃO  
SECÇÃO DE NATAL  
NA CAVE DO ESTABELECIMENTO

Rua 14, nº 756 - Telef. 724847  
4500 ESPINHO - Portugal



Jorge Santos  
&  
Irmão

Desejam a todos os seus Clientes e Amigos um

*Natal Feliz*

Jorge Santos & Irmão - Estúdios Fotográficos, Lda.  
Rua 19, 868 - Telefone, 7312638 • 4500 ESPINHO

**Fénix**  
rent a car

ALUGUER DE AUTOMÓVEIS

ESPINHO - Rua 26 Nº 256 - Fax 731 10 84 - ☎ 7311080/83

S. JOÃO DA MADEIRA - Rua Eng. Arantes Oliveira, Nº 937 - Sala 1 - Fax (056) 29968 - ☎ (056) 29966/67



**CLÍNICA FISIÁTRICA S. PEDRO, Lda.**

MEDICINA FÍSICA E REABILITAÇÃO

Rua 8, N.º 681 - Telef. 724714 - 4500 ESPINHO

Acordo com as entidades

- ADSE
- ACASA
- ADMG
- EDP
- SAMS
- SSMJ
- C.G. DEP.
- TELECOM PORT./TLP
- SEGUROS
- P.S.P. (Polícia)
- PARTICULARES

**ISMAEL BEIRÃO**  
MÉDICO ESPECIALISTA  
(H. S. João)

**LIANA PEREIRA**  
FISIOTERAPEUTA  
(H. S. João)



Acertos de chaves  
num minuto



Cofres e  
Fechaduras

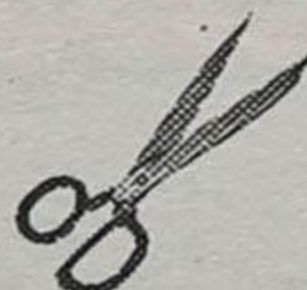

Cutelarias Profissionais  
com Amolação

**LOUÇAS ★ ACRÍLICOS**

**CASA**

**FERNANDEL**

FUNDADA EM 1950

Rua 23, Nº 199 - 4500 ESPINHO • ☎ 72 06 48

Gravação de placas de Identificação

- Acrílicas
- Alumínio
- Latão
- Madeira



Carimbos Rápidos

**MÉNAGE ★ BRINQUEDOS**



# Plano de Esmoriz Integral recuperação

rama as entidades já referidas, dispostas a avançar para uma segunda fase em que, em teoria se colocavam 3 alternativas:

A primeira seria a de não intervir no processo natural

de assoreamento da lagoa que estaria efectivado daqui a 15 ou 20 anos e, nessa circunstância as actuais zonas húmidas envolventes poderiam ser aproveitadas para a agricultura ou preparada para zonas

de lazer com a instalação de campos de golfe ou outra(s) prática(s) desportivas, mas nesta opção haveria que cuidar dos leitos das ribeiras e valas existentes.

Seria a solução mais barata

em termos de custos iniciais e de manutenção, 563 000 contos e 14 600/ano respectivamente.

Das restantes alternativas estudadas pelos especialistas foi escolhida a designada como nº2 que passamos em caixa anexa acrescida das acções recomendadas para a levar a efeito.

Agarrado o problema desta maneira e face à determinação expressa por Ovar, julgamos, a "obra" vai para a frente, até porque a situação já chegou à Comissão das Comunidades Europeias que classificou a Lagoa/Barrinha como Biótopo CORINE, revelando uma especial sensibilização para o problema. Assim estejam, também empenhados, os centros de decisão locais e nacionais.

José Sampaio

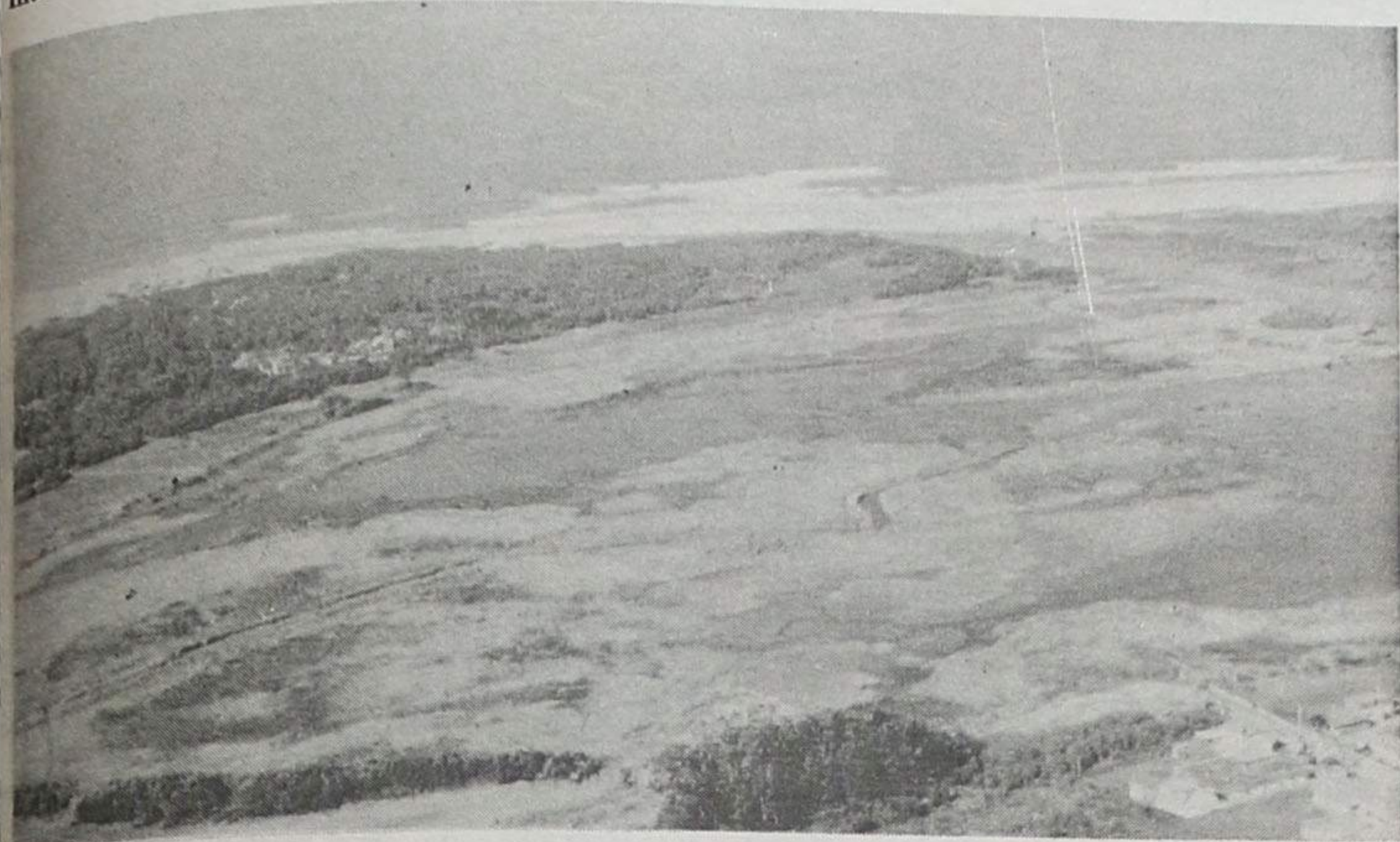

## A recuperação do ecossistema

### 1 - A ideia

Intervir no processo natural de desassoreamento, por forma a manter permanentemente uma zona húmida vocacionada para suportar a vida selvagem; esta estratégia exige a dragagem do sistema lagunar e a manutenção das condições de abertura da embocadura que assegurem, por um lado, a renovação e a manutenção da qualidade da água e, por outro, os teores de salinidade compatíveis com as exigências da vegetação indispensável à manutenção da fauna. Complementarmente serão admitidas utilizações para lazer e turismo compatíveis com a manutenção da vida selvagem.

### 2 - Os custos e o resto

Foi considerado um volume de dragagem por forma a criar um plano de água com 40 hectares para o nível mínimo de água no sistema à cota de 0,50m (isto significa que haverá água na lagoa com pelo menos 50 cm de profundidade em 400 000 m<sup>2</sup> embora possam existir zonas mais fundas e, inclusivamente a água estender-se por uma área maior mas com menor profundidade).

A embocadura será constituída por um canal com taludes com declive muito suaves.

Para chegar a estas metas, dizem os técnicos, é preciso empreender as seguintes acções:

- Dragagem de um volume de cerca de 1,1 milhões de metros cúbicos. (Naturalmente que é preciso encontrar uma solução para a matéria retirada mas isso é assunto a resolver oportunamente)

- Limpeza e tratamento das margens das linhas de água afluentes ao sistema lagunar. (Porque só a limpeza não chega, é aqui que "tem" de entrar a Feira para a poluição ser eliminada ou minorada significativamente. A solução será a ETAR, mas aquele município tem, forçosamente, de se comprometer no processo)

- Abertura de um canal de ligação ao mar e sua limpeza periódica.

- Fixação da abertura ao mar. (Esta acção pode ser feita por uma de duas maneiras, por esporões curtos ou com uma comporta plana, podendo, em alternativa a dita abertura ser dragada anualmente e neste caso não haverá esporões; mas, enquanto esta última solução, que incluirá como a outra a dragagem, a limpeza e a abertura, trará custos iniciais de 1 163 000 contos e 24 600 anuais de manutenção enquanto que a outra custará inicialmente, 1 463 600 contos e uma manutenção anual de 22 mil contos)

Para já o problema está equacionado. A resolução, depois de todas as contas efectuadas, vem - acreditamos - a seguir.

### MÉDICOS DENTISTAS

JORGE FERREIRA  
BRUNO MORRIS

SAMS, ADSE, CGD

Telefone, 728693

Edifício S. Pedro - Sala W - Rua 23, n.º 174

### FÁBRICA DE MÁRMORES E GRANITOS DA TABUAÇA

VITORINO LOPES DA CRUZ,  
SUCRS., LDA.

LUGAR DE ESPINHO - S. FÉLIX DA MARINHA  
VILA NOVA DE GALA  
APARTADO 205 - 4503 ESPINHO CODEX  
TELEFONE 720565



FUNDADA EM 1897

### VIDRARIA FERREIRA

Vidro Nacional e estrangeiro,  
Vidro Anti-reflexo e molduras para caixilhos,  
Espelhos, Tijolos e Telhas de Vidro

FERREIRA & FERREIRA, LDA.

ENCARREGA-SE DA COLOCAÇÃO DE VIDROS  
EM QUALQUER PONTO DO PAÍS

RUA 18, N.º 675 - TELEFONE, 720480 - 4500 ESPINHO

### LUSOTUFO

TAPETES CARPETES ALCATIFAS

Telefones Geral: 751760 Contabil.: 751894

Exportação: 751860 Encomendas: 751911

Telex: 22243 ROLAS P \* Fax: 751164 CORTEGAÇA

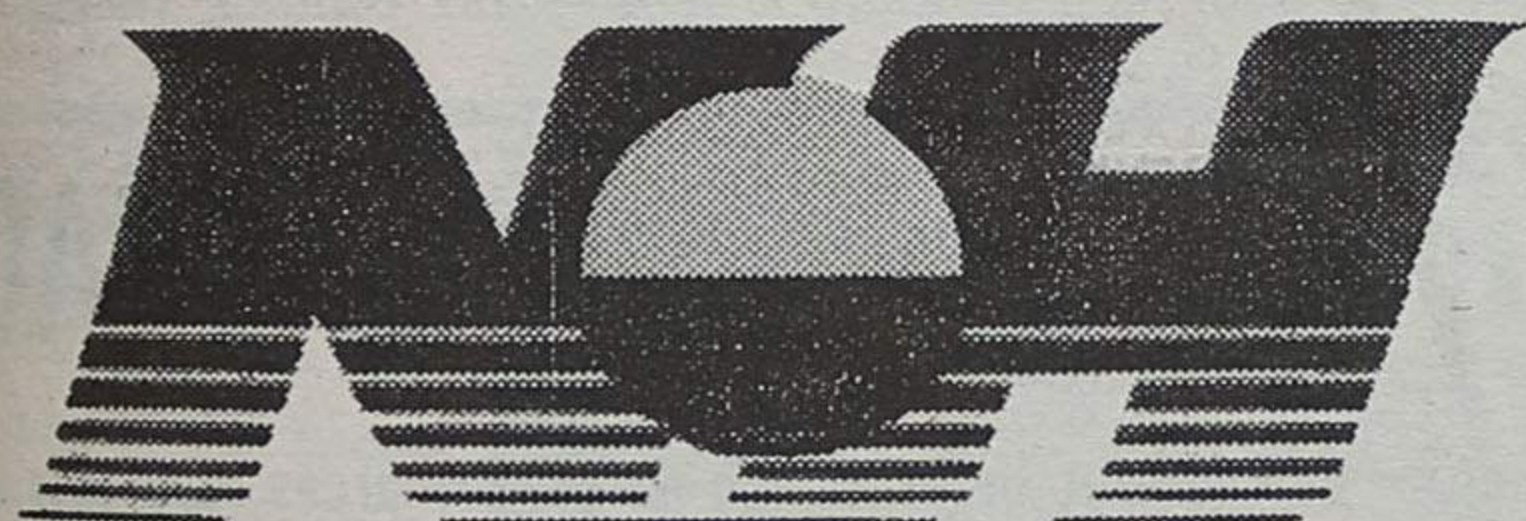

# NOVO HORIZONTE

## SUPERMERCADOS

Um vizinho prático, e *económico!...*

Encomende já o seu CABAZ DE NATAL  
Temos bacalhau Especial da NORUEGA

VISITE A NOSSA  
GARRAFEIRA

OVAR • ESPINHO • S. JOÃO DA MADEIRA

José Mota visitou Escola Nº3 de Espinho

# Activar a cantina é uma das prioridades

**T**odos juntos, todos juntos para receber o nosso presidente, era o tema da canção com que os alunos da Escola Primária Nº3 de Espinho (antigo Colégio de N. Srª da Conceição) receberam na passada quarta-feira, José Mota. Foi uma manhã diferente das outras. Foi uma manhã de festa para a criança-

da. Problemas relacionados com o funcionamento da cantina da escola e o aproveitamento de uma cave para o entretenimento das crianças em dias de chuva, como o que se fez sentir naquela quarta-feira, enquanto aguardam o início das aulas após o almoço, foram as duas grandes prioridades apresentadas ao líder do executivo autárquico, pela Associação de Pais daquela esco-

la e pela respectiva directora e professores. Outros, de ordem estrutural, nomeadamente ligados a pequenos retoques nos acessos (poças de água que se formam junto ao portão poente, a entrada de humidade em algumas das salas e uma zona de estacionamento que mais parece um lamaçal), foram apresentados ao presidente, que cedeu uma das suas manhãs a mais uma das nossas escolas.

Antes de iniciar a visita, o presidente ouviu uma bonita mensagem que lhe foi dedicada por dois alunos.

José Mota viu, ouviu e prometeu estudar o assunto. Os pais queriam datas, ou alturas, para verem estes problemas resolvidos e o presidente apontou-lhes todas as graves situações já existentes no concelho, como a que se vive em Para-

mos (Corredoura), onde há crianças a passar fome e a viver em autêntica pobreza. Estes são os problemas que têm de ser resolvidos em primeiro lugar.

Numa altura de fecho de ano, com novo orçamento, com obras de envergadura a serem concretizadas em 1996, Mota apenas adiantou que **dentro de muito pouco tempo vai entrar em funcionamento na Escola Primária nº1 da Marinha, uma cantina industrial, com a capacidade de servir cerca de 400 refeições e que irá distribuí-las pelas diversas escolas do concelho. É lá que vamos concentrar os nossos esforços. Já adquirimos uma carrinha especialmente preparada para fazer a distribuição e que deverá chegar na próxima semana.**

Contrapôs assim, **com os pés bem assentes na terra** a



A directora da escola entregou a José Mota uma carta com as "reclamações"

uma proposta em que a Associação de Pais da escola visitada se prontificava a assumir quota parte dos encargos com funcionários.

Depois do problema da cantina, o presidente do executivo camarário espinhense visitou as instalações, as boas e as que se encontravam em mau estado. Passou pela cave, onde funciona a Associação de Pais e onde o estabelecimento de ensino pretende melhorar um compartimento que possa albergar as crianças em tempo de chuva e de espera pelas aulas, com diversos entretenimentos; visitou os "ATLs", o orgulho dos pais e da escola; o anfiteatro e a sala de professores, onde manifestou todo o seu carinho e empenho na resolução das dificuldades que

lhe foram apontadas pelos docentes.

A visita de José Mota terminou no ginásio, entre abraços e cumprimentos, e autógrafos, e muita criança...

**"Há problemas muito graves no nosso concelho!"**

Em final de visita, o presidente da Câmara disse-nos:

**Dá gosto ver que, quer a Associação de Pais, quer a directora da escola e professoras, se empenham grandemente na resolução dos problemas das crianças. Esta, felizmente, não é uma das escolas mais carenciadas, mas tem problemas que terão de ser resolvidos, embora tenha de admitir que há**

casos prioritários. Já há anos que temos vindo a resolver muitos problemas das escolas do nosso concelho. Não temos uma "varinha mágica" acabar com eles de repente! Em todo o concelho há crianças mal alimentadas e por isso vamos fazer tudo para que os miúdos, menos, tenham uma refeição em condições por dia.

Sobre a "supercantina" Marinha, disse:

Tenho consciência de que a cantina da Marinha, vai solucionar todos os problemas alimentares do concelho. Vamos aguardar o início do seu funcionamento para ver até onde poderemos chegar. Com a viatura que adquirimos para transportar comida, vamos inter-



Os "ATL's" são a "menina dos olhos bonitos" desta escola

## Existe o factor Sorte...e existem os factores de produção EPAC

De facto, nem tudo depende da sorte! Por isso muitos produtores preferem comprar os Factores de Produção na EPAC: marcas reputadas no mercado que garantem o melhor preço para uma produção de Qualidade. Estes são alguns, de uma variedade de produtos e serviços que estão à sua disposição nos nossos balcões, porque para além da sorte existem os Factores de Produção EPAC. Factores de segurança... no futuro!



CONSULTE UM DOS NOSSOS BALCÕES MAIS PRÓXIMOS:



Há Uma Terra Que Nos Une

# des

o só na Marinha, mas tam-  
m noutros pontos do con-  
lho. Se não conseguirmos  
solver os problemas exis-  
ntes desta forma, vamos  
ntar encontrar outras so-  
ções.

Vai visitar mais escolas?  
Eu procuro manter um  
ntacto estreito com elas,  
que há coisas que desco-  
ecemos, como aconteceu  
erca de um ano e meio!  
sconhecia algumas das  
sas que se passavam em  
nojães! As próprias direc-  
as vão frequentemente à  
nara para falar comigo.  
há nenhum concelho  
e país que invista tanto  
escolas como é o caso de  
inho. Esta preocupação  
bém se estende às pró-  
s Juntas de Freguesia,  
têm demonstrado um  
de empenhamento.

al como o actual governo,  
a paixão é a escola?

ão sei se as paixões que  
o são as mesmas do go-  
! Se calhar eu tenho  
o mais paixões... A esco-  
uma delas, mas os pro-  
as sociais, dos mais  
nciados, também uma  
ninhas grandes preocu-  
es. Já disse ao ministro  
lidariedade Social, Fer-  
drigues que preciso de  
com ele porque o pro-  
da Marinha precisa de  
do seu lar-  
argado a outras zonas  
ra ver a  
sso concelho. A minha  
o é o concelho de Espi-  
m todas as suas verten-  
comida

escola e a família  
devem caminhar  
de mãos dadas"

a directora da Escola  
Espinho, Maria da Pie-  
Antunes, a visita do pre-  
e da Câmara foi muito  
tante porque no pró-  
pocal tomou consciência  
oblemas com que a es-  
e debate. Esta escola  
nimada de toda a boa-  
de no interesse dos alu-  
mbora as nossas con-  
sejam boas, julgo que  
pena aproveitá-las o  
r possível, de modo a

não se limitar apenas a ensi-  
nar as crianças, mas tam-  
bém a ter uma função social.  
Procuramos que família e  
escola caminhem de mãos  
dadas no sentido de propor-  
cionar o bem-estar e uma  
vida mais bonita a todas as  
crianças.

Embora a responsável por  
este estabelecimento de ensino  
saiba que as suas preocupações  
não são as mais urgentes em  
termos de concelho, dado que o  
investimento também não é as-  
sim tão grande, reconhece que  
são necessárias e importantes  
e por isso vamos aguardar pa-  
cientemente como o temos fei-  
to até agora, acreditando fir-  
memente que a vinda do pre-  
sidente da Câmara à escola é  
mais um passo em frente no

sentido de o sensibilizar para  
estes problemas que apare-  
ntemente são pequenos mas que  
se tornam grandes no funcio-  
namento da escola.

**Associação de Pais:  
"Temos estado atentos  
aos problemas da escola"**

A principal mentora da visita  
do chefe do executivo autárquico,  
foi a Associação de Pais, que tem  
dynamizado diversas iniciativas,  
no sentido de melhorar as condi-  
ções infraestruturais para o ensi-



Os alunos  
receberam  
carinhosamente  
o presidente

no dos seus filhos, bem como  
outras iniciativas que aproximam  
a família da escola. O ATL foi  
uma das iniciativas que os pais  
levaram a peito, acaba por ser a  
"menina dos olhos bonitos" na  
n.º3 de Espinho.

Segundo o presidente da Asso-  
ciação de Pais, José Manuel Pi-  
nho, temos estado muito atentos  
aos diversos problemas da es-  
cola, da integração social da  
criança, e o dia-a-dia dos pró-  
prios alunos. Já há alguns anos  
que temos vindo a conseguir  
concretizar alguns projectos,

como a vedação da escola; com  
a colaboração da Câmara ar-  
ranjamos o ginásio; abrimos o  
ATL que hoje é frequentado  
por cerca de 60 crianças que  
são acompanhadas diariamente  
por quatro profissionais; cri-  
amos a disciplina de inglês que  
neste momento é frequentada  
por cerca de uma centena de  
crianças; etc.. Tudo isto com  
preços muito vantajosos.

Quanto à visita do autarca,  
disse:

Estou esperançado que es-  
tas obras sejam realizadas, pois

seria o culminar de uma série  
de projectos que nos vêm pre-  
ocupando.

Mas um voo mais alto está  
nos planos dos dirigentes desta  
associação: formar em Espinho,  
uma federação das associações  
de pais do concelho. Todos jun-  
tos seremos mais fortes para  
combater alguns aspectos ge-  
rais que deverão ser alterados  
na educação das nossas crian-  
ças - concluiu José Pinho.

Manuel Proença

## Gala de Inauguração "QUATRO CAMINHOS"

O Casino Solverde tem o prazer de apresentar uma super-produção que, pela primeira vez, reúne quatro dos mais sonantes nomes do panorama musical português

Carlos do Carmo

Maria João

Paulo de Carvalho

Rita Guerra

Maestro Pedro Osório

nos dias 16 e 17 de Dezembro de 1995 pelas 20.30 horas

Informações e reservas 02-7313154



Apóios:

JORNAL DE NOTÍCIAS

O MUNDO AO VIRAR DA PÁGINA

CANAL 1



CASINO SOLVERDE

CASINO SOLVERDE

Salvé 01/12/95

**Ricardo Manuel da Costa Meneses**

Seus pais e irmã Cláudia Marisa da Costa Meneses, vêm por este meio desejar-lhe muitas felicidades na passagem das suas 2 primaveras.



Salvé 02/12/95

**Manuel José Meneses Fernandes (Mico Preto)**

Sua esposa, filha Cláudia Marisa da Costa Meneses e filho Ricardo Manuel da Costa Meneses, vêm por este meio desejar-lhe muitas felicidades na passagem das suas 37 primaveras.



«Defesa de Espinho» - 3323 - 95/12/07

**Manuel Alves Salgueiro & C.ª, Limitada**

Conservatória do Registo Comercial de Espinho, N.º de Matrícula: 00091/750129, N.º de Identificação de Pessoa Colectiva: 500.177.201, N.º de Inscrição: 15, N.º e Data da Apresentação: Ap. 14/95.10.04.

Rosa Paula da Silva Maia, 2ª Ajudante da Conservatória do Registo Comercial de Espinho, **CERTIFICO** que em relação à sociedade em epígrafe, foram depositados na pasta respectiva os documentos referentes à prestação de contas do exercício do ano de 1994. Está conforme. Contém 1 folha. Espinho, 03 de Novembro de 1995.

A Ajudante,  
**Rosa Paula da Silva Maia**

**Boutique**

**Fabiana Monteiro**

Telef. 02 - 721299  
Rua 62 N.º 209 - 211

4500 ESPINHO

**PRECISA-SE**

**JOVENS(F)**

Trabalho em Part-time  
(Bar / Mesas)

Pizzaria **tomate**

Rua 19 n.º 1359 - ESPINHO - Telefone, 731 29 63

**PRECISA-SE**

- Cabeleireira completa  
- Manicure

para **Salão Manuel**

Largo da Graciosa, 35 - Telef. 72 07 17 - ESPINHO

**PRECISA-SE**

**Empregado para Escritório**

Livre de serviço militar

Resposta a este jornal ao n.º 9260

«Defesa de Espinho» - 3323 - 95/12/07

**J. Tavares & Irmão, Limitada**

Conservatória do Registo Comercial de Espinho, N.º de Matrícula: 00104/750516, N.º de Identificação de Pessoa Colectiva: 500.147.213, N.º de Inscrição: 04, N.º e Data da Apresentação: Ap. 04/95.07.24.

Rosa Paula da Silva Maia, 2ª Ajudante da Conservatória do Registo Comercial de Espinho, **CERTIFICO** que em relação à sociedade em epígrafe, foi aumentado o seu capital de 50.000.000\$00 para 100.000.000\$00, tendo sido alterados os art.ºs 3º, 4º, 5º e 7º do respectivo contrato, ficando este com a seguinte redacção:

**Artº 3º**

O capital social, integralmente realizado em dinheiro e outros valores constantes da escrita social, é de cem mil contos e corresponde à soma de oito quotas: duas de vinte e dois mil e quinhentos contos do sócio Joaquim Fernando dos Santos Tavares, duas de quinze mil contos da sócia Maria Bernardina tavares Pereira, duas de sete mil e quinhentos contos do sócio Delfim dos Santos Tavares e duas de cinco mil contos da sócia Maria Regina Duarte Faria.

**Artº 4 nº 2**

Para obrigar a sociedade em todos os seus actos e contratos e a representar em juízo, activa e passivamente, basta a assinatura de qualquer dos sócios-gerentes Joaquim Fernando dos Santos Tavares ou Delfim dos Santos Tavares.

**3 -** Para os actos de mero expediente, basta a assinatura de um sócio-gerente.

Parágrafo 1º - Em ampliação à sua esfera normal de competência os gerentes Joaquim Fernando ou Delfim, poderão comprar e vender quaisquer bens móveis, dar ou tomar de arrendamento quaisquer prédios e dar ou tomar de trespasse quaisquer estabelecimentos comerciais.

Parágrafo 2º - Fica vedado aos gerentes obrigar a sociedade em letras de favor, avales, abonações ou outros actos semelhantes.

**Artº 5º**

A cessão de quotas é livre entre os sócios; a estranhos, porém, depende do consentimento da sociedade, dado por escrito, tendo os sócios não cedentes o direito de preferência.

**Artº 7º**

As assembleias gerais, quando a Lei não prescrever outras formalidades ou prazos, serão convocadas por cartas registadas dirigidas aos sócios com a antecedência mínima de quinze dias.

O texto do contrato na sua redacção actualizada, ficou depositado na pasta respectiva. Está conforme. Contém 2 folhas.

Conservatória do Registo Comercial,  
Espinho, 27 de Novembro de 1995.

A Ajudante,  
**Rosa Paula da Silva Maia**

«Defesa de Espinho» - 3323 - 95/12/07

**PERFILPLÁS**

**Indústria Transformadora de Plásticos, Limitada**

Conservatória do Registo Comercial de Espinho.

N.º de Matrícula 01107/951027.

N.º de Identificação de Pessoa Colectiva: 501.734.201.

N.º de Inscrição: 02 a Av. 1 à inscr. nº 1.

N.º e Data da Apresentação: Ap. 05/951027 e Ap. 05/95103.

Rosa Paula da Silva Maia, 2ª Ajudante da Conservatória do Registo Comercial de Espinho, **CERTIFICO** que em relação à sociedade em epígrafe, foi depositada na pasta respectiva a fotocópia de escritura onde consta a cessação de funções do gerente José Joaquim dos Santos Barbosa Magalhães.

Mais Certifico que foi aumentado o capital social de 1.000.000\$00 para 5.000.000\$00, tendo sido alterados os art.ºs 1º, 5º, 7º nº 1, 8º e aditamento dos art.ºs 10º, 11º e 12º, do respectivo contrato, ficando estes, com a seguinte redacção:

**1º:** - A sociedade tem a denominação "**PERFILPLÁS - INDÚSTRIA TRANSFORMADORA DE PLÁSTICOS, LIMITADA**", e passa a ter a sua sede na Rua Vinte e Três, número mil cento e noventa e seis, na cidade de Espinho.

**5º:** - O capital social, integralmente realizado em dinheiro e outros valores que constituem o activo da sociedade, é de CINCO MILHÕES DE ESCUDOS, dividido em três quotas, sendo uma de quatro milhões e quatrocentos mil escudos, do sócio José Devesas da Rocha Ferreira, uma de quatrocentos mil escudos do sócio José Joaquim dos Santos Barbosa Magalhães, e uma de duzentos mil escudos, do sócio Domingos Joaquim Alves Ferreira.

**7º:** - A gerência, dispensada de caução e remunerada ou não, conforme for deliberado em Assembleia Geral, fica afecta ao sócio José Devesas da Rocha Ferreira, sendo bastante a sua assinatura para obrigar a sociedade, em todos os seus actos e contratos.

**8º:** - As Assembleias Gerais, salvo os casos em que a lei prescreva outras formalidades, serão convocadas por carta registada dirigida aos sócios, com a antecedência mínima

de quinze dias.

**10:** - **1:** - A amortização de quotas é permitida nos seguintes casos:

a) Penhora, arrolamento, arresto ou outro procedimento judicial sobre uma quota;

b) Morte de sócio a quem não sucedam cônjuge ou herdeiros legítimos;

c) Exoneração de sócio;

d) Acordo com o titular respectivo;

e) Sempre que uma quota tenha sido objecto de partilha, em consequência de dissolução de casamento ou de separação judicial de pessoas e bens, desde que a mesma não venha a ser adjudicada, na íntegra, ao respectivo titular.

**2:** - A contrapartida da amortização, se a lei não dispuser de outro modo, será igual ao valor da quota, segundo o balanço do exercício imediatamente anterior em relação à data da amortização.

**3:** - O pagamento da contrapartida da amortização poderá ser fraccionado em seis prestações semestrais de igual valor.

**3:** - Considera-se realizada a amortização com o depósito efectuado na Caixa Geral de Depósitos, à ordem de quem de direito, da primeira prestação, correspondente ao valor da quota, apurado nos termos vindos a determinar.

**11º:** - Poderão ser exigidas aos sócios prestações suplementares, precedente deliberação tomada em Assembleia Geral, até ao montante igual ao triplo do capital social.

**12º:** - Aos lucros líquidos, anualmente apurados, depois de deduzidas as percentagens legalmente fixadas para reservas, será aplicada a distribuição que vier a ser deliberada em Assembleia Geral.

O texto do contrato na sua redacção actualizada, ficou depositado na pasta respectiva. Está conforme. Contém 4 folhas.

Conservatória do Registo Comercial,  
Espinho, 08 de Novembro de 1995.

A Ajudante,  
**Rosa Paula da Silva Maia**

## No RE3 em Paramos Sérgio Bacelar rende Farinha da Costa

O coronel de engenharia Sérgio Augusto Margarido Lima Bacelar será, a partir de hoje, quinta-feira, o novo comandante do Regimento de Engenharia 3, aqui em Espinho.

Sérgio Bacelar vem substituir no cargo, o até agora comandante do RE3, coronel Farinha da Costa, que desde 30 de Julho de 1993 vinha exercendo aquelas funções no quartel de Paramos. Farinha da Costa vai desempenhar funções na Direcção dos Serviços de Engenharia, em Lisboa.

José Farinha da Costa na sua passagem por esta unidade, deixa um grande número de amigos que viram nele muita simpatia e uma capacidade de trabalho e de relacionamento fora do comum. Prova disso foi o jantar de homenagem/despida que os oficiais e sargentos da unidade militar de Paramos lhe promoveram na passada terça-feira.

O novo comandante do RE3, Sérgio Bacelar, nasceu em Sá da Bandeira, Angola, em 12 de Outubro de 1946, é casado e tem dois filhos. Possui os cursos de Engenharia da Academia Militar, Geral de Comando e Estado-Maior e de Técnica de Estado-Maior do Instituto de Altos Estudos Militares, e é licenciado em engenharia civil pelo Instituto Superior Técnico de Lisboa.

Possui o Curso de Promoção a Capitão, o de Minas e Armadilhas, o de Vigilância e Contra-Vigilância do Campo de Batalha, o de Pontes de Equipagem da RFA e o de Viaturas Blindadas de Lançamento de Pontes dos EUA.

Como oficial da sua arma prestou serviço na Escola Prática de Engenharia, onde exerceu as funções de oficial de operações, de comandante de companhia, de instructor do Curso de Minas e Armadilhas, de director dos Cursos de Oficiais e de Sargentos Milicianos e de director do Gabinete de Pontes. No Regimento de Engenharia Nº3, em Espinho foi comandante de batalhão, director de logística e 2º comandante. Esteve também colocado na Brigada Mista Independente de Santa Mar-



garida como oficial de engenharia do Estado-Maior Técnico da Brigada e como adjunto da Companhia de Engenharia.

Sérgio Bacelar chefiou a Delegação de Obras Militares da Região Militar do Norte e, no Batalhão de Sapadores Bombeiros do Porto foi, sucessivamente, adjunto técnico e 2º comandante. Como oficial de Estado-Maior, exerceu os cargos de adjunto pessoal do chefe do Estado-Maior do Exército, general Firmino Miguel, o de chefe de gabinete do general comandante da Região Militar do Norte. Após a sua promoção ao actual posto, exerceu os cargos de adjunto pessoal do general Cerqueira Rocha (actual chefe do Estado-Maior do Exército) e o de chefe de Estado-Maior da Região Militar do Norte.

De 1991 a 1993 o novo comandante do RE3, serviu na Comissão Conjunta para a Formação das Forças Armadas Angolanas como Oficial do Estado-Maior Pessoal do General Chefe da Misão Militar Portuguesa.

O coronel Bacelar cumpriu uma Comissão em Angola, na Companhia de Engenharia 3379. Na sua folha de serviços constam 15 louvores, sendo um deles concedido pelo Chefe do Estado-Maior General das Forças Armadas, dois pelo Chefe do Estado-Maior do Exército, oito por oficiais gerais, três por comandantes de regimento e um pelo presidente da Câmara Municipal do Porto.

Das diversas condecorações que possui, destacam-se a Medalha de Prata de Serviços Distintos, de Mérito Militar de 1ª, 2ª e 3ª classes, e a de Cavaleiro da Ordem Militar de Avis.

## Nesta quinta-feira pelas 19h30 Cavaco Silva em Espinho para inaugurar sede de campanha

A comissão concelhia de apoio à candidatura presidencial do Prof. Aníbal Cavaco Silva convida toda a população do concelho de Espinho a estar presente na inauguração da sede de campanha sita na

Rua 19, esquina da Rua 16, que decorrerá nesta quinta-feira, 7 do corrente, pelas 19h15.

A este acto estará presente o candidato presidencial.

A mandatária concelhia  
**Dra. Rogélia Catarino**

## Com a distribuição de panfletos «Campanha da Saca» inicia-se hoje

A «Campanha da Saca» do Leo Clube de Espinho inicia-se hoje, quinta-feira, através da distribuição dos respectivos panfletos e sacas pelas caixas de correio da cidade.

A iniciativa, à qual aderiu a Paróquia de Espinho, destina-se a auxiliar as famílias mais desfavorecidas do concelho de Espinho. Na saca que será entregue, dever-se-ão colocar os

alimentos que posteriormente serão entregues à paróquia. No ano passado, a campanha permitiu a distribuição de alimentos por um número superior a 250 famílias.

A recolha das sacas far-se-á a partir do dia 14, depois das 20 horas, podendo os géneros alimentícios ser entregues na «Loja de venda de Natal do Lions», na Rua 19, frente aos Correios.

## Gabinete de Atendimento na Paróquia de Espinho

No âmbito das preocupações da Paróquia de Espinho com os problemas sociais da nossa comunidade, já está em funcionamento, desde o princípio do mês, no salão paroquial, um «Gabinete de Atendimento» a que poderão recorrer todos os habitantes da nossa cidade, independentemente da sua opção religiosa.

Este novo serviço é assegurado por três assistentes sociais, que em regime de voluntariado, procurarão prestar uma ajuda técnica especializada.

É objectivo do Gabinete ajudar, os que a ele recorrem, a tornarem-se mais aptos a encontrar soluções para os seus próprios problemas, mobilizando os seus recursos e os da co-

munidade a que pertencemos. Na prática traduzir-se-á em ouvir a pessoa, ajudá-la a reflectir sobre as causas da situação apresentada e a procurar a eventual solução; encaminhar, sugerir recursos, informar e esclarecer. Procurará também despertar e dinamizar a nossa comunidade, para que participe na solução dos problemas detectados.

Este serviço não vem substituir, nem sobrepôr-se, a outros serviços já existentes, a quem compete prioritariamente intervir.

O Gabinete funcionará dentro do seguinte horário:

Terça-feira, das 9h30 às 12 horas; quinta-feira, das 17h30 às 19h30; sexta-feira, das 21h30 às 23 horas.

## DR. ILÍDIO D'OLIVEIRA SANTOS

MÉDICO DENTISTA

ODONTOPEDIATRIA / Ortodontia Fixa / Prótese Fixa

Consultórios:

— Rua 16 (Esquina Rua 19), n.º 545-1.º Dt.º - Espinho - Telef. 722931  
— Rotunda da Boavista, 182-2.º H 3 - Porto - Telef. 6007175

Acordo com as entidades: ACASA; CGD; ADSE

## A morte de Assis Pacheco

Algumas palavras - muito breves. Mas inevitáveis. Que o Fernando Assis Pacheco, para além de muitas outras qualidades que possuía, como poeta, escritor e jornalista, era um excelente camarada desta classe em que são cada vez menos os profissionais (e os homens) da sua estirpe. Para além dessa "diferença", era um amigo dos velhos tempos.

Brincalhão por natureza, levava tudo muito a sério, em especial quando esse "tudo" era trabalho. E em trabalho não se brinca. Se tinha de apresentar horas depois ou no dia seguinte a crónica sobre algo em que se inspirava ou que observara, não "permitia" que à sua volta se discutisse o desfecho de um qualquer jogo de futebol ou da estreia do filme que fora exibido de véspera.

Verdadeiro gigante da cultura, dominava o alemão ou o espanhol (sobretudo estas duas) como a nossa própria língua. Era aliás licenciado em Filosofia Germânica.

O Fernando partiu cedo e um tanto surpreendentemente. Ninguém sabia que o seu fim estivesse tão próximo.

Parafrazeando um seu amigo italiano, passamos a partir de agora a ter menos um amigo. Ficam-nos a sua lembrança clara, os seus livros e as suas crónicas - que guardamos, muitas delas. "Mas ele, em pessoa, vai fazer-nos muita falta".

AG

## Correio

## Jornalista espanhol autuado em Espinho

Do jornalista espanhol, Juan Mayor de la Torre, domiciliado em Madrid, recebemos com pedido de publicação a seguinte carta:

Desde há cerca de trinta anos que viajo por Portugal, algumas vezes três vezes por ano. Conheço o vosso país de palmo a palmo. Como jornalista, tenho-lhe dedicado elogiosas referências na imprensa, rádio e televisão.

No dia 21 de Novembro passei por Espinho. Parei o meu automóvel na "Avenida da Feira" e entrei numa loja para comprar tabaco e o jornal "Defesa de Espinho". Quando cheguei ao carro uma guarda estava junto dele a passar o respectivo auto. Verifiquei que próximo havia estacionados vários carros de matrícula portuguesa. O meu era o único estrangeiro e o único a ser autuado.

A guarda, chamada T. M. pretendeu reter a minha documentação, chamou outro colega e, logo depois, veio o carro patrulha. Era como se tratasse de um narcotraficante... Foram-me cobrados 2.000\$00. O dinheiro foi o menos. O mais desagradável foi o espectáculo, durante cerca de meia hora, com várias pessoas a criticarem o facto.

Penso que o turismo sairá prejudicado com atitudes

como essa da mulher-pólicia de Espinho. Estaria ela mal disposta com seu noivo? Doer-lhe-ia o estômago? Mau grado a sua beleza física, tornou-se campeona da incompreensão e falta de amabilidade.

Uma pena para a tradicional hospitalidade portuguesa. Por mim não aconselharia mais os meus compatriotas a passarem por Espinho. Fiquei sinceramente chocado.

Juan Mayor de la Torre

N. da R. - Face à carta supra entramos em contacto com a Secção de Trânsito da PSP de Espinho, a quem demos conhecimento do seu conteúdo. Foi-nos confirmado o levantamento do auto de transgressão ao cidadão espanhol, por ter estacionado o seu automóvel em local proibido. O "espectáculo" de que fala o autor, resultou do facto de ele não pretender pagar a multa, desrespeitando a lei. Segundo um responsável daquela secção, a senhora que acompanhava o condutor "foi muito arrogante e, ao contrário do que afirma, vinha da feira, com compras na mão e não de uma loja".

O espanhol afirmou aos agentes pertencer à televisão espanhola, mas não se identificou como tal.



## CLÍNICA VETERINÁRIA DE ESPINHO

- Consultas
- Vacinas
- Cirurgia

TOSQUIAS P/ MARCAÇÃO

- Raio X
- Electrocardiografia
- Análises Clínicas

Rua 8, Nº 267 • Urgências (0936) 42 79 75 • Telefone, 731 20 54 • 4500 ESPINHO

## HORÁRIO

Seg. a Sexta	Sábado
10h00-13h00	10h00-13h00
16h00-20h00	15h00-17h00

FIM-DE-SEMANA  
NA

Canal 1

**Sexta**

08.00 - Abertura  
08.02 - Informação  
08.15 - Remate  
08.30 - Rua Sésamo  
08.55 - Informação  
09.05 - Taxi  
09.35 - O Show de John Larroquette  
10.00 - Praça da Alegria  
11.30 - Culinária  
11.45 - Cortina de Vidro  
13.00 - Jornal da Tarde  
13.45 - Maria José  
14.35 - Malha de Intrigas  
15.05 - Vizinhos  
15.50 - Kananga do Japão  
16.45 - Os Dias Úteis  
17.50 - Pantanal  
19.30 - Golo! Golo! Golo!  
19.57 - Telejornal  
20.45 - Isto é o Agildo  
21.30 - Futebol:  
"Belenenses - Sporting"  
23.30 - A Idade da Loba  
22.40 - Quem é o Quê?  
00.30 - 24 Horas  
01.00 - Remate  
01.15 - O Tempo  
01.20 - Sessão Dupla I:  
"Loucuras de Uma Recruta"  
03.15 - Sessão Dupla II:  
"O Cerco dos Heróis"  
05.00 - Fecho

**Sábado**

08.00 - Abertura  
08.02 - Infantil/Juvenil  
10.55 - Clube Disney  
12.25 - Cybermaster  
12.55 - O Tempo  
13.00 - Jornal da Tarde  
13.15 - Top +  
14.25 - Polícias do Futuro  
15.20 - Uma História Amarga  
16.15 - Sessão da Tarde:  
"Ernesto na Prisão"  
17.35 - Chefe Mas Pouco  
18.00 - Pantanal  
19.00 - Clube dos Totalistas  
19.55 - O Tempo  
19.57 - Telejornal  
20.45 - Futebol:  
"Benfica - Campomaiorense"  
22.45 - Parabéns  
00.45 - 24 Horas  
01.15 - O Tempo  
01.20 - Sessão Dupla I:  
"Na Lista Para Matar"  
03.00 - Sessão Dupla II:  
"A Boneca Diabólica"

04.35 - Encerramento

**Domingo**

08.00 - Abertura  
08.02 - Infantil/Juvenil  
12.30 - Sem Limites  
12.55 - O Tempo  
13.00 - Jornal da Tarde  
13.15 - Made In Portugal  
14.00 - 86-60-86  
14.35 - Polícias do Futuro  
15.30 - A Lei de Burke  
16.30 - Homens do Rio Snowy  
17.35 - Robocop  
18.15 - A Festa dos Preços  
19.05 - Casa Cheia  
19.55 - O Tempo  
19.57 - Telejornal  
20.45 - Futebol:  
"Salgueiros - FC Porto"  
22.45 - Marco Paulo Com Música no Coração  
24.00 - O Renegado  
01.00 - 24 Horas  
01.30 - O Tempo  
01.35 - Paixões  
02.25 - No Calor da Noite  
03.15 - Encerramento

**Sexta**

12.00 - Abertura  
12.02 - Missa da Imaculada Conceição  
13.00 - Encerramento  
15.30 - Televidas  
16.32 - Motociclismo  
17.30 - O Tempo  
17.35 - Divulgação  
17.40 - Rua Sésamo  
18.05 - Um, Dó, Li, Tá  
19.00 - Hóquei:  
"FC Porto - Barcelos"  
20.30 - Artes e Letras:  
"Saramago"  
21.20 - Divulgação  
21.25 - Boa Noite / O Tempo  
21.30 - Máquinas  
22.00 - TV2 Jornal  
22.35 - Acontece  
22.50 - Actual Reportagem  
23.50 - O Tempo  
23.55 - Cine Clube:  
"O Espírito da Colmeia"  
01.30 - Encerramento

**Sábado**

09.00 - Abertura  
09.02 - Universidade Aberta  
12.10 - Forum Musical  
13.00 - Parlamento  
14.00 - Euronews  
14.55 - O Tempo  
15.00 - Grande Área  
16.00 - Basquetebol:  
"Benfica - FC Porto"  
18.00 - Circo

18.30 - Para Além do Ano 2000  
19.15 - Cine Sábado:  
"O Mais Feliz Milionário"  
21.50 - Boa Noite  
21.55 - Boletim das Pescas / O Tempo  
22.00 - TV2 Jornal  
22.35 - Cantares de Amigo  
23.20 - Remate  
23.35 - Jogo Falado  
00.05 - Tribunal de Polícia  
00.35 - O Tempo  
00.40 - Noite de Cinema:  
"O Dentista Apaixonado"  
02.10 - Encerramento

**Domingo**

09.00 - Abertura  
09.02 - Caminhos  
09.30 - Novos Horizontes  
10.00 - 70 x 7  
10.30 - Eucaristia Dominical  
11.25 - A Terra e os Homens  
12.00 - Regiões  
13.00 - Vida Por Vida  
13.10 - Euronews  
14.00 - Golo Europa  
14.30 - Jornada da 2  
14.45 - Atletismo:  
"Gala IAF 95"  
15.15 - Hipismo:  
"Feira do Cavalo"  
15.15 - Jornada na 2  
16.00 - Atletismo:  
"Cross Internacional de Cascais"  
17.00 - Jornada na 2  
17.15 - Voleibol:  
"Castelo da Maia - Medikernia"  
18.45 - Desporto Notícias  
19.00 - O Homem e a Cidade  
19.30 - Sessão Especial:  
"Os Leões Brancos"  
21.00 - Os Mistérios da Bíblia  
21.55 - Boa Noite / O Tempo  
22.00 - TV2 Jornal  
22.30 - Vidas a Meias  
23.00 - Domingo Desportivo  
00.30 - Cine Estúdio:  
"O Marido, a Mulher e a Amante"  
01.55 - O Tempo  
02.00 - Encerramento

**Sexta**

11.00 - Por Amar-te Tanto  
11.40 - As Receitas do Dia  
12.10 - Felecidade  
13.00 - Primeiro Jornal  
13.30 - O Juiz Decide  
14.00 - Os Imigrantes  
15.10 - Os Donos do Jogo  
15.40 - Buéréré  
17.10 - Notícias  
17.20 - Praça Pública  
17.55 - Sinhá Moça

19.00 - Cara e Coroa  
20.00 - Jornal da Noite  
20.55 - Os Malucos do Riso  
21.35 - A Próxima Vítima  
22.35 - Luna Parque  
00.35 - Os Donos da Bola  
01.45 - Meteorologia  
01.50 - Último Jornal  
02.05 - Playboy  
03.05 - Fecho

**Sábado**

09.00 - Buéréré  
12.30 - Portugal Radical  
13.00 - Felecidade  
14.00 - Top Sic  
15.20 - Dra. Quinn  
16.10 - Cosby Show  
16.30 - Número Um  
18.00 - Cara e Coroa  
18.45 - Futebol:  
"Guimarães - Chaves"  
20.35 - Jornal da Noite  
21.10 - História de Amor  
22.10 - Big Show Sic  
01.30 - Meteorologia  
01.35 - Último Jornal  
01.50 - Sessão Especial:  
"A Morte Chega de Madrugada"  
03.40 - Fecho

**Domingo**

09.00 - Buéréré  
11.00 - Espaço Nickelodeon  
13.00 - BBC Vida Selvagem  
14.10 - Internacional Sic  
14.40 - Cenas de um Casamento  
15.30 - Príncipe de Belair  
16.00 - Olho de Falcão  
17.00 - Walker, o Ranger do Texas  
18.00 - Chiado Terrasse:  
"Perigosamente Juntos"  
20.00 - Jornal da Noite  
20.50 - História de Amor  
22.00 - Chuva de Estrelas  
23.00 - Maiores de 17:  
"A Caixa"  
00.50 - Meteorologia  
00.55 - Último Jornal  
01.10 - Fecho

**Sexta**

09.32 - Venda Você Mesmo  
10.00 - Clube da Manhã  
11.00 - Missa da Solenidade  
da Imaculada Conceição  
da Virgem Maria  
12.30 - Caixa de Perguntas  
13.00 - Quem Sai aos Seus  
13.30 - Jornal da Uma  
14.15 - Primeira Mão  
14.35 - Parker Lewis  
15.35 - Programa Escolhido Pelos Telespectadores  
16.05 - A Hora do Recreio  
16.50 - Jornal Nacional

17.15 - Cinema à Tarde:  
"Cristóvão Colombo: A Descoberta"  
19.30 - Novo Jornal  
20.40 - Tempo Informação  
20.45 - O Homem-Aranha  
21.45 - Fora de Jogo  
22.00 - Cinema à Sexta:  
"O Ano de Todos os Perigos"  
00.25 - TVI Jornal  
00.50 - Filme:  
"Morte na Esquadra"  
02.35 - Tempo Informação  
02.45 - Encontro  
02.55 - Novidades Incríveis

**Sábado**

09.30 - Abertura  
09.32 - Novidades Incríveis  
10.00 - Animação  
11.30 - As Histórias Mais Bonitas  
12.00 - Visto Isto  
12.30 - Novos Ventos  
13.00 - Jornal da Uma  
13.20 - Tempo Informação  
13.25 - Contra-Ataque  
14.55 - Venda Você Mesmo  
15.05 - A Hora do Recreio  
16.00 - Christy  
17.00 - Venda Você Mesmo  
17.10 - A Grande Aposta  
19.00 - Feita à Medida  
19.30 - Telejornal + Grande Plano  
20.55 - Diagnóstico: Crime  
22.00 - Picket Fences  
23.00 - Camp. de Futebol Espanhol  
00.40 - Últimas Notícias  
01.00 - Tempo Informação  
01.10 - Lauro António Apresenta...  
"O Bobo da Corte"  
03.20 - Novidades Incríveis

**Domingo**

09.30 - Abertura  
09.32 - Novidades Incríveis  
10.00 - Clube da Manhã  
11.30 - O 8º Dia  
12.00 - Angelus  
12.15 - Missa Dominical  
13.30 - Portugal Português  
15.00 - Jornal do País  
15.30 - Tempo Informação  
15.40 - Olhó Popular!  
17.30 - Filme:  
"Sissi, A Jovem Imperatriz"

**Domingo**

09.30 - Abertura  
09.32 - Novidades Incríveis  
10.00 - Clube da Manhã  
11.30 - O 8º Dia  
12.00 - Angelus  
12.15 - Missa Dominical  
13.30 - Portugal Português  
15.00 - Jornal do País  
15.30 - Tempo Informação  
15.40 - Olhó Popular!  
17.30 - Filme:  
"Sissi, A Jovem Imperatriz"

**Sexta 15/12**

00.15 - Passerelle (rep.)  
01.00 - 24 Horas RTPi  
01.30 - Remate TV2  
01.45 - Acontece  
02.00 - Marco Paulo,  
Com Música no Coração (rep.)  
03.00 - Quem é o Quê? (rep.)  
04.00 - Praça da Alegria  
05.30 - 24 Horas C1  
06.00 - Remate C1  
06.15 - Acontece (rep.)  
06.30 - Os Dias Úteis (rep.)  
07.30 - Sinais (rep.)

08.00 - Notícias  
08.15 - Remate C1 (rep.)  
08.30 - Acontece (rep.)  
08.45 - RTPi Júnior  
09.45 - Notícias  
10.00 - Praça da Alegria  
11.30 - Parques e Jardins de Lisboa  
12.00 - Crónica do Tempo (rep.)  
13.00 - Jornal da Tarde  
13.45 - Passerelle  
14.30 - Os Portugueses  
ao Encontro da Sua História  
15.00 - O Anel Mágico  
15.30 - Isto é Magia  
16.00 - Culinária  
16.15 - Vida Por Vida  
16.30 - Sozinhos em Casa  
17.00 - Os Dias Úteis  
18.00 - RTPi Júnior  
19.00 - Sinais  
19.30 - Nico D'Obra  
20.00 - Telejornal  
20.45 - Gente Fina é Outra Coisa  
21.30 - Noite de Reis  
22.30 - Teatro: "O Leitinho do Néné"

**Sábado 16/12**

00.45 - Passerelle (rep.)  
01.30 - 24 Horas RTPi  
02.00 - A Mulher do Sr. Ministro (rep.)  
02.30 - Malta Gira (rep.)  
04.00 - Praça da Alegria (rep.)  
05.30 - 24 Horas C1  
06.00 - Remate C1  
06.15 - Acontece (rep.)  
06.30 - Os Dias Úteis (rep.)  
07.30 - Sinais (rep.)  
08.00 - Remate C1 (rep.)  
08.15 - Acontece (rep.)  
08.30 - Artes e Letras  
09.30 - Portugal Sem Fim  
10.30 - Passerelle (compacto da semana)  
13.00 - Parlamento  
14.00 - Jornal da Tarde  
14.30 - Cinema:  
"Aldeia da Roupa Branca"  
15.45 - Musical  
17.00 - Tuaregues: No Tecto do Mundo  
18.00 - Quem é o Quê?  
19.00 - Cantares de Amigo  
20.00 - Telejornal  
21.00 - Futebol  
22.30 - Parabéns

**Domingo 17/12**

01.00 - 24 Horas RTPi  
01.30 - Cantares de Amigo (rep.)  
02.30 - Cinema:  
"Aldeia da Roupa Branca" (rep.)  
04.00 - Futebol (rep.)  
05.30 - 24 Horas C1  
05.45 - Remate C1  
06.00 - Grande Noite (rep.)  
07.00 - Tuaregues: No Tecto do Mundo (rep.)  
08.00 - Marginalidades  
09.00 - Jogo Falado  
09.30 - Danças Vivas (rep.)  
10.00 - 86-60-86 (rep.)  
10.30 - Vivam as Férias!  
13.00 - Jornal da Tarde  
13.30 - Sem Limites  
14.00 - Regiões  
15.00 - Missa Dominical  
15.45 - O Homem e a Cidade  
16.15 - Made in Portugal  
16.45 - Isto é o Agildo  
17.30 - Casados de Fresco  
18.45 - Vá Para Fora Cá Dentro  
19.00 - Marco Paulo,  
Com Música no Coração  
20.00 - Telejornal  
20.45 - Futebol em Directo  
23.00 - Domingo Desportivo

LAVANDARIA  
LAVAR

RIBEIRO, VALENTE & CA., LDA.  
Rua 12, n.º 640 - ESPINHO  
Telefone, 723704



A MAIS AVANÇADA TÉCNICA  
NA LIMPEZA E TRATAMENTO  
DO SEU VESTUÁRIO  
Limpeza a seco - Lavagem e secagem  
de roupa branca, rendas e bordados  
SERVIÇO RÁPIDO

Dr. Vitor Hugo

MÉDICO DENTISTA

SAMS - S. QUADROS - C.G.D. - ACASA - P.S.P.

Rua 19 nº 342 - 1ª Sala 4 - Telef. 731 27 70  
ESPINHO

ARMAZÉNS MARQUES

REVENDA E VENDA AO PÚBLICO

MALHAS · CONFECCÕES · ATOALHADOS  
PEÚGAS · LINGERIE

Rua 62 Nº 738 - 4500 ESPINHO - Telefone Arm. 7314194

NATÁRIOS & CARVALHO, Lda.

Rua da Cavada Velha - Esmojães - Anta - 4500 ESPINHO  
Telefs. 720571 - 0931.304523 - 0931.522093 - Fax 720571

Aos Sr.s Industriais: compra e venda de sucatas.  
Desmantelamentos navais e industriais c/ máquinas  
próprias para os mesmos. Visite o n/ parque de  
sucatas na morada acima indicada.



TIPOGRAFIA - OFFSET

MANUEL PEREIRA GOIS

R. ESCADAS DO COVELO - SILVALDE - 4500 ESPINHO  
Telef. 02 - 7310378 - Fax 02 - 7310379

Câmbios

Cheques		Notas			
Dólar EUA	149\$671	150\$271	Rand	32\$35	41\$09
Marco	104\$555	104\$975	Marco	103\$49	105\$56
Franco Francês	30\$257	30\$379	Xelim Austríaco	14\$71	15\$00
Libra Inglesa	229\$230	230\$786	Franco Belga	5\$04	5\$14
Peseta	1\$2243	1\$2293	Real	-	-
ECU	192\$493	193\$195	Dólar Canadá	109\$52	111\$71
Lira	\$09379	\$09417	Coroa Dinamarca	26\$73	27\$27
Florim	93\$374	93\$748	Peseta	1\$214	1\$250
Franco Bélgica	5\$0860	51\$065	Dólar EUA	148\$53	151\$50
Franco Suíço	128\$986	129\$502	Markka Finlandesa	34\$75	35\$45
Iene	1\$4761	1\$4821	Franco Francês	30\$08	30\$68
Coroa Sueca	22\$967	23\$059	Florim	92\$42	94\$26
Coroa Norueguesa	23\$688	23\$782	Libra Irlandesa	236\$12	240\$85
Coroa Dinamarca	26\$986	27\$094	Lira	\$093	\$098
Libra Irlandesa	238\$073	239\$027	Iene	1\$462	1\$491
Dracma	\$63396	\$63650	Coroa Norueguesa	23\$47	23\$93
Dólar Canadá	110\$239	110\$681	Libra Inglesa	228\$01	232\$57
Xelim Austríaco	14\$860	14\$920	Coroa Sueca	22\$80	23\$26
Markka Finlandesa	35\$110	35\$250	Franco Suíço	127\$63	130\$18
Rand	40\$862	41\$026	Bolivar	\$300	\$300

No respeitante a moedas, estas cotações devem ser consideradas meramente informativas. Todas as operações de venda estão sujeitas ao imposto de 9 por 1000 (mil).

# Os 150 anos do nascimento de Eça de Queiroz Um historiador recordou o jornalista de que o escritor deixou descendente

Um bisneto de Eça de Queiroz, também é jornalista, como o fora o visavô, quando fundou e dirigiu o "Distrito de Évora", em Janeiro de 1867 e continuou depois na mesma actividade como colaborador da imprensa luso-brasileira, depois de ter criado a "Revista de Portugal".

Esse bisneto de Eça (António Eça de Queiroz) é jornalista do "Expresso", depois de o ter sido de "O Comércio Porto", quando este diário portuense tinha a sua sede na Avenida dos Aliados, na ci-

O palestrante, que sendo historiador, também já dirigiu um jornal da imprensa regional, viria a recordar este escrito de Eça sobre esta profissão: **O jornalismo não sabe que há o abatimento moral, o cansaço, a fadiga, o repouso. Se ele repousasse quem velaria pelos que dormem? Enquanto os trabalhadores de ideias, filósofos e literatos, gozam de glória, o jornalista não: trabalha, luta, derrama ideias, sistemas, filosofias sociais e populares, estudos re-**

## Álvaro Graça

Para além do António Eça de Queiroz, há mais 25 bisnetos do escritor. Os descendentes de Eça, com mais idade, são duas netas, com mais de setenta anos cada - uma de nome Maria das Dores Eça de Queiroz Melo, viúva do Marquês Ficalho e outra chamada Maria Emília Eça de



O historiador A. Carmo Reis recordou Eça, como jornalista

Queiroz Cabral, casada com o dr. José Cabral. Em Vila do Conde esteve,

também, um tetraneto de Eça, que tem poucos meses de idade. Noventa e tal anos depois

da morte do trisavô, a árvore genealógica de Eça não pára de dar frutos...

## Fernando Pessoa morreu há 60 anos

# Quase moribundo a caminho do hospital não se esqueceu dos anos da irmã...

Completaram-se sessenta anos no último dia de Novembro que morreu Fernando Pessoa. Morreu num hospital estrangeiro - o Hospital de S. Luís dos Franceses, à Rua do Soriano, em Lisboa, - em pleno coração do Bairro Alto, um dos mais típicos bairros da cidade. Era sina sua - viver português e "nascer" e morrer estrangeiro: estrangeiro à pátria, que não o compreendeu, estrangeiro a si mesmo, que voluntariamente se fez desentendido. Três dias antes de morrer, ainda descera à Baixa, entrara no seu café predilecto - o Martinho da Arcada, ao Terreiro do Paço -, bebera um café, conversara com José de Almada Negreiros, seu companheiro do *Orpheu*, soltara algumas das suas gargalhadas nervosas, que lhe faziam estremecer o corpo desconjuntado, e pigarreara, tossira muito. Tinha agora um pigarro de alcoólico, que se ouvia a léguas. Tempos antes, em casa da irmã, em S. João do Estoril, fora acometido de um breve ataque de *delirium tremens*. O mal estava implantado fundo na sua natureza corroída. Alguns amigos já o tinham encontrado, a desoras, bêbado e enxovalhado. Bebia, bebia - para se asfíxiar. Quando voltava para casa, à noite, a pasta debaixo do braço, entrava na leitaria da es-

quina da rua, no "Trindade", o seu "amigo Trindade", rechonchudo e bom rapaz, que vendia fiado, e na ponta dos pés, com o seu ar vez mais dependurado, as calças a fugir-lhe pelas pernas acima, pigarreando, enigmaticamente segredava:

- Dois, oito e seis.

O Trindade retirava-se. E

de fósforos custava vinte centavos, um maço de cigarros oitenta e um cálice de aguardente sessenta, ou seja, dois, oito e seis tostões. O poeta, então, recolhia os fósforos, rasgava o maço de cigarros e virava, de um trago, o cálice de aguardente. Depois abria a pasta, retirava dela uma garrafinha preta e punha-a em

"servia" a ele, poeta, como moço de fretes da esquina, deslocava-se até ao prédio número 16, primeiro, direito, para "servir" o seu cliente.

.....  
A crise veio rápida. Nessa mesma noite, sozinho no seu quarto, completamente só em casa, foi acometido de uma fulminante cólica hepática. Era a noite de 27 para 28 de Novembro. Como deram com ele, o médico, chamado à pressa, ordenou que o transportassem imediatamente para o hospital. O poeta, porém, opunha-se: que era uma crise como qualquer outra, que já tivera mais. E ficou assente que seria conduzido para o Hospital de S. Luís dos Franceses. Mesmo assim, apesar do seu estado, quis barbear-se. O vizinho barbeiro veio "servi-lo". Mas nessa mesma manhã uma autocarro transportava-o ao hospital. Lembrando-se, porém, no meio do seu sofrimento, que sua irmã fazia anos, pediu a um dos amigos que o viera buscar para o conduzir ao hospital que lhe fizesse o obséquio de deitar para ela um telegrama de felicitações em seu nome. No dia seguinte - só no dia seguinte o telegrama chegaria ao seu destino - à hora em que a irmã recebia, atrasados apenas de algumas horas, os parabéns pelo seu aniversário, Fernando Pessoa entrava no "abismo" e no "silêncio". Junto dele apenas três pessoas: o capelão, a enfermeira e o médico. Morria só como vivera.

Foi há sessenta anos...

JGS



Os dois bisnetos de Eça (António e José Maria) com Álvaro Graça, de que o primeiro foi colega, como jornalista, num diário portuense

dade invicta. Foi aí que acamaradou profissionalmente com o autor destas linhas. Só agora, cerca de quinze anos depois, se deu o reencontro, entre ambos, graças às comemorações dos 150 anos do nascimento do autor de "Os Maias".

A palestra proferida em Vila do Conde pelo historiador A. Carmo Reis, visou, sobretudo, o jornalista José Maria Eça de Queiroz, que como director e redactor movimentou-se com agilidade por secções e rubricas de um periódico político, com relevo para a correspondência do reino e para a revista da imprensa.

**flectidos, improvisações, defesas eloquentes, nobres ataques da palavra e da ideia; pois bem, tudo isso passa, morre, esquece; aquela folha delgada e leve onde ele põe o seu espírito, a sua vida, a sua consciência, a sua alma, perde-se, desaparece, some-se em esperanças de vida, de duração, de imortalidade, como folha de árvore ou como trapo arremessado ao montouro.**

A. Carmo Reis chama a Eça "mestre do jornalismo" ou "mestre da comunicação": **Constata, derrota, compara, invectiva, troça, repete, inculca, prova, repete e convence.**

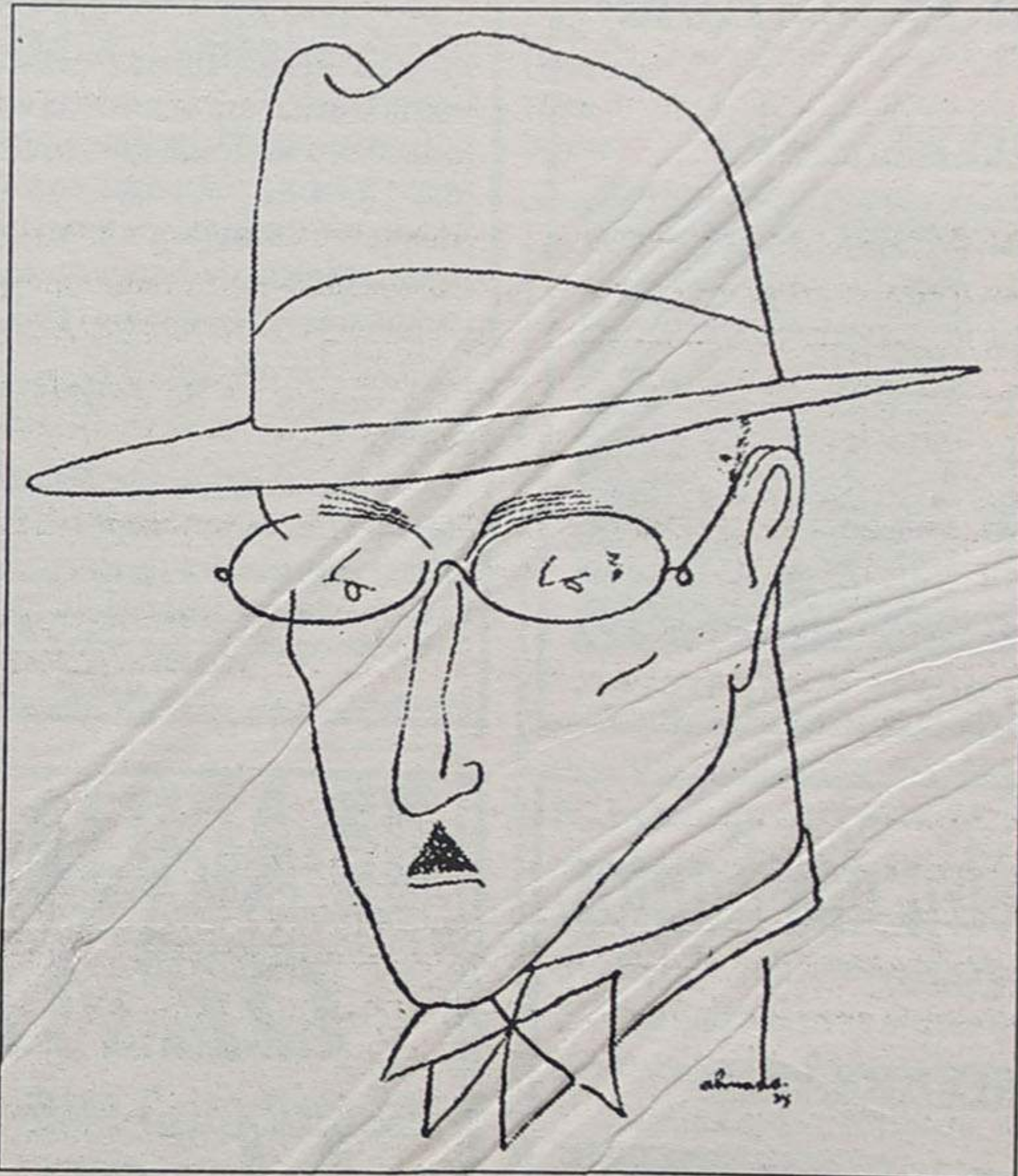

daí a pouco pousava em cima do mármore do balcão uma caixa de fósforos, um maço de cigarros e um cálice de aguardente. Nesse tempo uma caixa

cima do balcão. O Trindade, discretamente, levava-a lá dentro e voltava, daí a pouco, com ele rolhada. Fernando Pessoa tornava a guardá-la na pasta de cabedal e, sem pagar, saía porta fora, depois de se despedir cordialmente do amigo Trindade. Às vezes, pela manhã, o sr. Manacés, o mestre barbeiro da rua, que tanto o

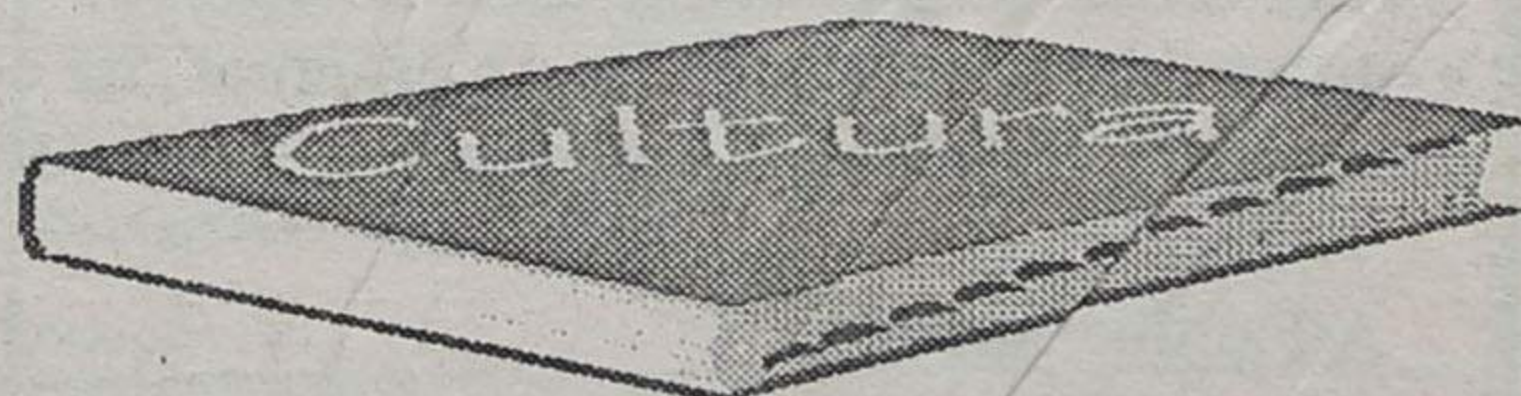

## CLÍNICA DE MEDICINA DENTÁRIA

Acordos com : PSP, ACASA, CGD, EDP, SAMS, PHILIPS

Dr. Jorge Pacheco - Dr.ª Eva Pacheco - Dr.ª Palmira Castro  
Dr.ª Cristalina Aguiar - Dr.ª Paula Amorim  
Dr. Horácio Monteiro da Costa - Cirurgia Estética - Maxilo Facial

ORTOPANTOMOGRÁFIA, TELERRADIOGRÁFIA, IMPLANTOLOGIA,  
ORTODONTIA (fixa e removível), PRÓTESE (fixa e removível)

Rua 8 n.º 381-1.º • 4500 ESPINHO • Telef. 722718

## ANÚNCIOS

## ADVOGADOS

DUARTE FILIPE VIEIRA-ADVOGADO. Escritório: Rua 19 n. 342 - 3.º sala 33 - Espinho. Telef: 731 40 06.

CERQUEIRA FERNANDES-Advogado, Av.º 24 n.º 741 s/D - Telef: 723129 c/ Fax e 602116 c/ Fax Modem, 2.º e 4.º das 13 às 17 horas.

FERNANDO GUIMARÃES-Telef: (02) 731 10 10 - Rua 19 n. 927 - 4500 Espinho.

## ALUGUÉIS

ARRENDAM-SE APARTAMENTOS TIPO T1, T2 E T3 EM ESPINHO, c/ e s/ mobília para contratos temporários ou de 5 anos. NORTALGARVE-Lic.º n.º 483-AMI. Telef: (02) 731 02 56 / 7.

ARRENDAM-SE LOJA EM ESPINHO, excelente para comércio de flores. NORTALGARVE-Lic.º n.º 483-AMI. Telef: (02) 731 02 57.

ALUGAM-SE QUARTOS C/ casa de banho privativa, c/ cozinha, pequeno almoço, tratamento de roupa e garagem. Telef: 72 00 02 ou 72 89 72.

ALUGO APARTAMENTOS T0, T1, T2 E T3. Totalmente equipados. TV Satélite, telefone, garagens, limpezas. Rua 62 n.º 156. Telef: 7310851/2. Fax: 7310853.

ESPINHO AV.º 8, QUARTO MOBILADO, c/ direito a cozinha. Contactar Rua 62 n. 500. Telef: 72 14 88.

CASA INDEPENDENTE, no centro de Espinho, mobilada e equipada, aluga-se temporariamente. Telef: 72 17 07.

T3 ANGULO DAS RUAS 28 E 21. Telef: 72 25 37.

ARRENDAM-SE NO EDIFÍCIO PALMEIRAS, Rua 8, a loja 14. Contactar pelo telef: 72 09 11 das 10 às 12 horas e das 15 às 17 horas, dias úteis.

## BOA MESA

A VARINA-Restaurante, peixe e marisco, sempre fresco. Aberto todos os dias. Rua 2 n.º 1269 - Telef: 72 46 30 - Espinho.

## MÉDICOS

DR. JOAQUIM FERREIRA MENDES-Médico especialista em ouvidos, garganta e nariz. Clínica geral. Rua 9 n.º 295-2.º Esq. - Telef: 72 17 10.

DR. RICARDO ROMEIRA-Médico especialista em cardiologia. Carreira Hospitalar-C.H.A.N. e Ordem dos Médicos. Consultórios-Policlínica Espinho-Rua 33 n.º 408-Telef: 722111. S. João da Madeira Parque América n.º 23 Cons. N.º 44. Telef: 27864 e Esmoriz Av.º 29 de Março. Telef: 752579. Dias úteis das 11 às 20 horas.

## PASSA-SE

QUER SER PROPRIETÁRIA DE UM

CENTRO DE ESTÉTICA e ginástica passiva no centro de Espinho? Telef: 72 32 24 ou 72 37 29.

PASSA-SEMINIMERCADO. Contactar telefone ou fax 72 45 42 (das 18 às 20 horas).

## PRECISA-SE

PROCURA-SE 50 PESSOAS que queiram ganhar dinheiro em par-time ou full-time. Ajuda-lo-ei a atingir os seus objetivos. Telef: 0931-571698 ou 056-754273.

MOTORISTA C/ CARTA DE PESADOS. Telef: 731 25 39.

RISAN-ADMITE VENDEDOR-Enviar curriculum para: Risan-Técnica e Indústria de Plásticos, Lda. Apartado 24 - 3886 Esmoriz Codex.

QUER GANHAR ALGUM DINHEIRO? Em part-time sem comprometer a sua ocupação de tempo inteiro? Necessitamos das pessoas certas já. Telef: 056-753254 e 0931-293461.

## SERVIÇOS

VITOR LANCHAPassagem para o nosso sistema cassetes de vídeo que lhe enviem do estrangeiro. Passamos para vídeo filmes super 8m/m. Trabalhos em vídeo para amadores, qualquer formato. Todo o tipo de reportagens. Contactos: Bip Alfanumérico-094-3508041. Deixe só o nome e o n.º de telefone ou Telef: (02) 72 53 44 (24H). SERVIÇO PROFISSIONAL-VITOR LANCHA-ESPINHO.

## SOLICITADOR

JOSÉ F. MORGADO-SOLICITADOR. Rua 18 n.º 582-2.º esq. Sala 3 - Espinho. Telef: Escrit: 731 37 24. Resid: 7115773.

## VENDAS

ESPINHO: T2, no centro da cidade, c/ garagem individual. SOMENTE 14.000€. NORTALGARVE de Isidro Fontes Mota. LIC.º N.º 483-AMI. Telef: (02) 731 02 56.

ESPINHO: T3, c/ vistas panorâmicas, bem localizado, c/ árvores e jardins em frente!... OPORTUNIDADE RARA! 19.000€. PREÇO NEGOCIÁVEL. NORTALGARVE de Isidro Fontes Mota. LIC.º N.º 483-AMI. Telef: (02) 731 02 57.

GRANJA: T2+1 COMO NOVO, num complexo de luxo, vistas panorâmicas, 2 banhos, terraço, etc. SOMENTE 16.500€. NORTALGARVE de Isidro Fontes Mota. LIC.º N.º 483-AMI. Telef: (02) 731 02 57.

ESPINHO: T4 RECUCADO, c/ vistas panorâmicas, 3 banhos, fogão de sala, terraço, etc, etc,.... 27.000€. NORTALGARVE de Isidro Fontes Mota. LIC.º N.º 483-AMI. Telef: (02) 731 02 56.

APARTAMENTOS NA RUA 14 c/ Rua 37 e na Rua 8. Telef: 732 20 36.

GARAGEM FECHADA na Rua 19 e 30. Telef: 732 20 36.

VENDE-SE OU ALUGA-SE ESCRITÓRIOS no Edifício S. Pedro-Espinho. Telef: 732 20 36.

VENDE-SE T2- bons acabamentos c/ 94m2, lugar de garagem e arrumos. Rua 38. Telef: 725836.

PADARIA COM TODO O RECHEIO com casa de habitação. Com outra habitação nas traseiras. Telef: 731 26 35.

VENDE-SE T3 ÀS ANTAS-PORTO, com 119,8m2, s/ garagem, com lugar de estacionamento e vistas panorâmicas, por 15.900.000\$00. Situação privilegiada em

relação a transportes. Contactar pelos telefones: 722968 e 0931-579353 ou 522968 após as 21 horas.

S. PAIO DE OLEIROS T3 (NOVOS) RUA IGREJA, 63. Fogão sala, móveis cozinha, garagem Individual. Prontos habitar. Telef: 762 10 15/7626736.

1 ACÇÃO DO CENTRO LUSO-VENDEZULANO. Contactar telef: 053-521613 ou 521506.

## † Aníbal Pereira da Mota

## AGRADECIMENTO E MISSA DE 7º DIA

Seus filhos, genro, nora, netos, bisnetos e demais família, vêm, por este meio, sensibilizados, agradecer às pessoas que tomaram parte no funeral do seu ente querido, ou que de outro modo manifestaram pesar e participar que, sábado, dia 9, pelas 19 horas, se celebra missa de 7º dia na Igreja Matriz de Espinho, reiterando o agradecimento a quantos participarem em tão piedoso acto.

Espinho, 7 de Dezembro de 1995.  
Maria Cecília de Oliveira Mota - filha  
Américo de Oliveira Mota - filho  
António de Sousa Pinho Miguel - genro  
Armanda da Silva Mota - nora  
Georgina Hortência Mota Miguel - neta  
José António Mota Miguel - neto  
Renato Silva Mota - neto

Funerária N.º Sr.ª D'Ajuda - Sancebas & Luís Alves  
Rua 20 Nº 887 - Espinho - Telef: 72 51 29

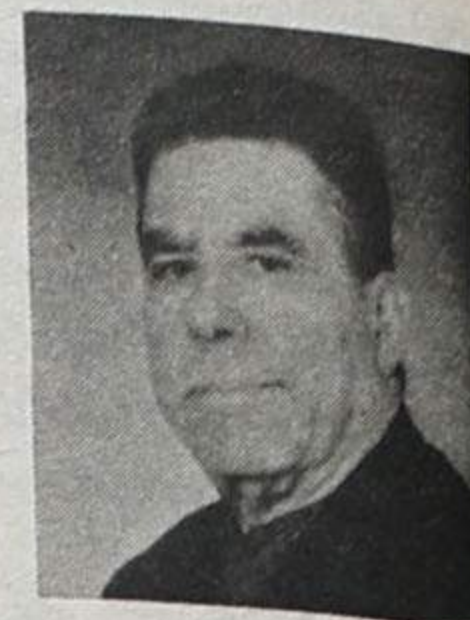

## † António da Costa

## Agradecimento e Missa de 7º Dia

Sua esposa, filhos, noras e netos vêm por este meio, agradecer a todas as pessoas que participaram no funeral do saudoso extinto. Comunicam que a missa de 7º dia será celebrada sábado, dia 9, pelas 18 horas, na Igreja paroquial de Anta. Agradecem desde já a quem comparecer.



## † Julião Ferreira Duarte

Querido pai há 14 anos, que Deus o chamou a si, mas o seu amor está sempre presente no meio de nós. Hoje se fosse vivo completaria 78 anos mas Deus assim não quis. Que a sua alma esteja em paz, são os desejos de sua esposa, filha Carminha, Fernanda e família.



## † Olívia Martins dos Santos Reis (Rola)

## MISSA DE 6º ANIVERSÁRIO

Seu marido, filhos, noras, genro, netos e demais família participam às pessoas de suas relações e amizade que, sexta-feira, dia 8, pelas 19 horas, se celebra missa em sufrágio de sua alma na Igreja Matriz de Espinho, agradecendo desde já a quantos participarem em tão piedoso acto.

Espinho, 7 de Dezembro de 1995.

Funerária N.º Sr.ª D'Ajuda - Sancebas & Luís Alves  
Rua 20 Nº 887 - Espinho - Telef: 72 51 29



## † Alexandre Sousa Reis (Rola)

## MISSA DO 5º ANIVERSÁRIO

Sua esposa, filhas, genros, netos e restante família, vêm por este meio comunicar que será celebrada missa pelo seu eterno descanso, dia 7, quinta-feira, na Igreja Matriz de Espinho. Desde já agradecem a quem possa comparecer.



## † Óscar Correia de Carvalho

## MISSA DE 3º ANIVERSÁRIO

Sua esposa, filhas e demais família participam às pessoas de suas relações e amizade que, domingo, dia 10, pelas 19 horas se celebra missa em sufrágio de sua alma na Igreja Matriz de Espinho, agradecendo desde já a quantos participarem em tão piedoso acto.

Espinho, 7 de Dezembro de 1995.

Deolinda Carneiro de Sousa Correia de Carvalho - esposa  
Gisela Alexandra de Sousa Correia de Carvalho - filha  
Filipa Maria de Sousa Correia de Carvalho - filha

Funerária N.º Sr.ª D'Ajuda - Sancebas & Luís Alves  
Rua 20 Nº 887 - Espinho - Telef: 72 51 29



## † Maria Teresa Edmond Gomes da Silva Reis

## AGRADECIMENTO E MISSA DE 7º DIA

Suas irmãs, cunhados, tia, sobrinhos, primos e demais família vêm, por este meio, sensibilizados, agradecer às pessoas que tomaram parte no funeral do seu ente querido, ou que de outro modo manifestaram pesar e participar que hoje, quinta-feira, pelas 19 horas, se celebra missa de 7º dia na Igreja Matriz de Espinho, tornando extensivo o agradecimento a quantos participarem em tão piedoso acto.

Espinho, 7 de Dezembro de 1995.

Mary Amélia Edmond Gomes da Silva Reis - irmã  
Maria Olga Edmond Gomes da Silva Reis Pinto da Rocha - irmã  
Maria Elsa Edmond Reis da Silva Oliveira - irmã  
Dr.ª Marina Alfreda Edmond Reis da Silva Augusto - irmã  
João Pinto da Rocha - cunhado  
Cândido Manuel de Oliveira - cunhado  
Dr. Mário dos Anjos Santos Augusto - cunhado  
Maria José Araújo Reis - tia  
Maria Beatriz de Araújo Reis Dias - prima  
Joaquim Alves da Silva Dias - primo

Funerária N.º Sr.ª D'Ajuda - Sancebas & Luís Alves  
Rua 20 Nº 887 - Espinho - Telef: 72 51 29



## † Vitorino Ferreira dos Santos

(Técnico de Contas)

## MISSA DE 1º ANIVERSÁRIO

Sua esposa, filhos e netos vêm por este meio comunicar que será celebrada missa, por alma do saudoso extinto, sábado, dia 9, pelas 19 horas, na Igreja Matriz de Espinho. Desde já agradecem a quem comparecer.



## † Dr. Amadeu Alves Moraes

## MISSA DE 8º ANIVERSÁRIO

Será celebrada missa, por alma do saudoso extinto, dia 12, terça-feira, às 16.30 horas, na Capela do Lar de Idosos, em Pedregais - Anta.

A Família agradece





Hóquei em patins

# Adeptos espinhenses continuam alheios aos jogos

A equipa de hóquei em patins da Associação Académica de Espinho empatou o encontro que realizou frente ao Académico da Feira a três bolas e perdeu o outro, da jornada dupla, com o Juventude de Viana por 2-3.



Um pavilhão cheio de feirenses (Foto de Vítor Lancha)

O primeiro, que se revestia de particular interesse para os academistas, saldou-se num empate com o primeiro



Um dos golos espinhenses frente à turma da Feira (Foto de Vítor Lancha)

classificado. Era um encontro onde se esperava uma grande participação do público espinhense que, infelizmente ficou alheio aos mais variados apelos lançados pela Académica de Espinho. Pelo contrário, os adeptos do Académico da Feira compareceram em peso no pavilhão Arquitecto Jerónimo Reis e deram ao seu conjunto a apoio necessário a conseguir um empate.

O que fariam os academistas com o apoio do seu público?

No outro encontro, frente ao Juventude de Viana, os espinhenses poderiam ter chegado ao empate, se não fosse o árbitro da partida invalidar (mal) um tento obtido pela turma do Mocho em cima do apito final. Os academistas protestaram o jogo com base nesta decisão errada da arbitragem.

Voleibol

# S. Mamede devorado por «tigres» famintos

Os «tigres» prosseguem a sua carreira imparável rumo ao título nacional. Treze vitórias em outros tantos, com a particularidade de ter cedido um único set, atestam bem o domínio avassalador dos actuais campeões nacionais.

Na quarta-feira, em jogo antecipado da 13ª jornada, o Sporting de Espinho recebeu e

venceu a Académica de São Mamede por concludentes 3-0, com os parciais de 15-1, 15-5 e 15-9.

O outro representante de Espinho, a Académica, situa-se no penúltimo posto, mercê da obtenção de apenas três vitórias em doze jogos. Possuem, todavia, um jogo a menos.

## No próximo fim de semana Taça Europeia de vólei no pavilhão dos «tigres»

O Sporting Clube de Espinho vai receber no seu pavilhão, no próximo fim de semana, uma "poule" da Taça da Confederação Europeia de Voleibol.

Assim, na sexta-feira, às 17 horas, os «tigres» defrontarão, no jogo inaugural, a turma do Strumika da Macedónia; às 21 horas realiza-se o encontro Donetsk (Ucrânia)-Vitebsk (Bielorrússia).

Sábado, dia 9, às 17 horas, Sporting de Espinho-Vitebsk; às 21 horas, Strumika-Donetsk.

Domingo, dia 10, às 17 horas, Donetsk-Sporting de Espinho; às 21 horas, Vitebsk-Strumika.

Futebol popular

# Águias de Paramos Isola-se no comando

O Águias de Paramos distanciou-se dos seus mais directos opositores no campeonato ao vencer o Corredoura, por duas bolas a zero. A formação paramense beneficiou dos percalços do Desportivo da Ponte de Anta e do Cantinho da Rambóia para assumir o comando, com três pontos «à maior».

Realce ainda para a vitória do Leões Bairristas diante do Idanha, o que veio atenuar o mau campeonato dos ex-campeões.

Na segunda divisão, o Juventude da Estrada manteve o comando, após vencer «Os Canários» por 3-1. O segundo posto é ocupado pelo Rio Largo, seguindo-se o Guetim.



Uma fase do jogo Académico-Estrelas da Ponte de Anta 1ª Divisão 2ª Divisão

4ª jornada

Corredoura-Ag. Paramos ...	0-2	Académico-EP Anta .....	6-2
Idanha-Leões .....	1-3	E. Vermelhas-Império .....	0-0
A. Esmojães-Cantinho .....	2-2	J. Outeiros-D. Regresso .....	4-4
Ronda-Ag. Quinta .....	2-2	J. Estrada-Canários .....	3-1
DP Anta-Cruzeiro .....	0-2	Novasemente-Guetim .....	0-3
Outeiros-Magos .....	0-2	Sp. Esmojães-Rio Largo .....	0-3

Classificação

	J	V	E	D	M-S	P		J	V	E	D	M-S	P
Ag. Paramos	4	4	0	0	8-2	12	J. Estrada	4	4	0	0	13-1	12
DP Anta	4	3	0	1	6-5	9	Rio Largo	4	3	1	0	10-5	10
Cantinho	4	2	2	0	7-4	8	Guetim	4	3	0	1	8-6	9
Ag. Quinta	4	2	1	1	10-6	7	Canários	4	2	1	1	9-7	7
Cruzeiro	4	2	1	1	4-2	7	Académico	3	2	0	1	9-5	6
Magos	4	2	1	1	4-2	7	Império	4	1	2	1	4-8	5
Idanha	4	2	0	2	7-9	6	J. Outeiros	4	1	1	2	11-10	4
A. Esmojães	4	1	2	1	5-7	5	Novasemente	3	1	1	1	5-4	4
Leões	4	1	1	2	4-4	4	Sp. Esmojães	4	1	0	3	4-11	3
Corredoura	4	0	1	3	2-6	1	D. Regresso	4	0	2	2	8-10	2
Ronda	4	0	1	3	8-12	1	E. Vermelhas	4	0	2	2	4-6	2
Outeiros	4	0	0	4	2-8	0	EP Anta	4	0	0	4	4-16	0

## CASIMIRO DE ANDRADE NELSO ALVES REIS

MÉDICOS DENTISTAS

Consultório: RUA 22 (Junto à Câmara) Telef. 724909

TABELA DE PREÇOS ESPINFOR - RUA 18 Nº 1048 - TEL: 02-726715

### FELIZ NATAL E UM PRÓSPERO ANO NOVO

Referência	486DX4/100	486DX4/120	PENT. 100	PENT. 120	PENT. 133
Caixa	MINI-TOWER / SLIM LINE		MINI-TOWER		
Processador	486 DX4/100 AMD	486 DX4/120 INTEL	PENT 100 INTEL	PENT 120 INTEL	PENT. 133 INTEL
Bios	AMI - AMERICAN MEGATRENDS				
Memória RAM	8 MB				
Memória Cache	256 KBYTES DE CACHE				
Floppy	3" 1/2 1.44 MBYTES				
Placa de Vídeo	SVGA PCI (1 Mb RAM)				
Teclado	ENHANCED COM 102 TECLAS POTUGUÊS SENDO 12 TECLAS DE FUNÇÕES				
Monitor	POLICROMÁTICO 14" SVGA 1024x768 (0,28 PIXEL)				
H.D. 850 Mb	180,000	198,000	230,000	255,000	290,000
H.D. 1GB Gb	187,000	215,000	237,000	262,000	297,000
H.D. 1.2 Gb	202,000	220,000	242,000	268,000	305,000

DIFERENÇA PARA 16MB → 40.000\$00

KIT MULTIMÉDIA (CD-ROM 4X + PLACA SOM 16 BITS + COLUNAS + 2 CD'S) COMMODORE → 40.000\$00

OS PREÇOS ACIMA INDICADOS ESTÃO SUJEITOS A IVA À TAXA DE 17%

## ALUGA-SE

Grande Armazém Boa Construção

Acabado de Construir c/ duas entradas Zona Industrial de Paços de Brandão Riomeão

Falar telefone (02) 744 24 81 (Paços de Brandão)

## Charcutaria

# JINGA

### A CASA DOS PRESUNTOS DE ESPINHO

Especializada em carnes fumadas e enchidos oriundos das melhores regiões do país, desde o presunto fumado e de cura natural, assim como o salpicão, paio, chouriça camponesa de Lamego, da Beira Baixa, as verdadeiras alheiras de Mirandela, e o queijo de ovelha de fabrico artesanal da Serra da Estrela.

Também temos o presunto espanhol de cura natural e o serrano galego c/ pata.

Todos estes produtos, estão com uma grande baixa nos preços durante todo este mês e até ao Dia dos Reis, 6/1/96, em Campanha de Natal.

Há produtos que estão com uma baixa de cem escudos em kilo.

Também temos preços para revenda.

## VISITE-NOS E CONFIRMARÁ

Rua 18, nº 781 (junto ao Mercado) Telef. 72 69 50 - ESPINHO



**Turno A** - Quinta-feira, Teixeira, Centro Comercial Solverde/1, Avenida 8; sexta-feira, Santos, Rua 19, nº 263; sábado, Paiva, Rua 19, nº 319; domingo, Higiene, Rua 19, nº 293; segunda-feira, Grande Farmácia, Rua 8, nº 1025; terça-feira, Conceição, Rua S. Tiago, nº 709, Silvalde; quarta-feira, Teixeira, Centro Comercial Solverde/1, Avenida 8.



**RÁDIO GLOBO AZUL**

...A PURA SEDUÇÃO DA RÁDIO

Rua 14, Nº 648, 3º A - 4500 ESPINHO  
Tel: 727216/7312303 - Fax 728470

**ALUGA-SE OU VENDE-SE ESTABELECIMENTO**

C/ 100 m2 de área  
+ 50 m2 de cave e 60 de logradouro  
Rua 30 nº 600

Telef. 72 03 25 / 977 - Fax 731 04 36

**SALA**

2º andar, com área de 37m2 com instalações sanitárias próprias situada na Rua 14 Nº 648, em Espinho.

Contactar Santa Casa da Misericórdia de Espinho  
Telefone, 72 45 51 - ESPINHO

**AVISO**

A Atlântico Norte, Lda., c/ sede na Avª 24 nº 1013, 4500 Espinho informa todos os estimados clientes e o público em geral que o Sr. **Mário Fernando Rodrigues Pereira**, deixou de trabalhar nesta firma desde 12/Agosto/95 não havendo, desde esta data, qualquer tipo de ligação com o referido senhor.  
A Gerência



**AERO-CLUBE DA COSTA VERDE**

**CONVOCATÓRIA**

Nos termos do Artº 32º dos Estatutos, em nome do Presidente da Mesa da Assembleia Geral, convoco todos os Sócios, a reunirem-se na Sede, no dia 15 de Dezembro de 1995, pelas 20.30 horas, em Assembleia Geral Ordinária, com a seguinte ordem de trabalhos:

1. Leitura, discussão e aprovação da Acta Geral anterior.
2. Eleição de Corpos Gerentes para o biénio 1996/1997.
3. Meia-hora de debate de problemas genéricos de inetrresse para o Clube.

Nos termos dos N.º 1, 2 e 3 do Artº 34º dos Estatutos, a Assembleia funcionará em segunda convocatória, uma hora mais tarde, com qualquer número de sócios.

O Secretário em exercício,  
**Jorge Pinhal**

**PRECISA-SE EMPREGADO DE ESCRITÓRIO**

Com conhecimentos de expediente geral, contabilidade e informática.

Resposta a este jornal ao nº 9297

**INFORMÁTICA - GESTÃO - VENDEDORE/AS**

Necessitamos de elementos (m/f) c/ carta de condução p/ o desempenho de:

- 1 - **Informática/Gestão** - instalar e assistir software vário c/ preferência para o de gestão (Infologia).
- 2 - **Vender equipamentos informáticos**, software e uma gama elevada de produtos que motiva e enriquece o vendedor/a.

Resposta a este jornal ao nº 9308

Empresa de Prestação de serviços pretende:

**Emp. Escritório (F)**

- Requisitos:**
- **Habilitações literárias - 9º ano**
  - **Idade entre os 18 e 25 anos**
  - **1º Emprego**

Resposta a este jornal ao nº 9266, enviando o respectivo C.V., indicando ordenado pretendido

**PRECISA-SE**

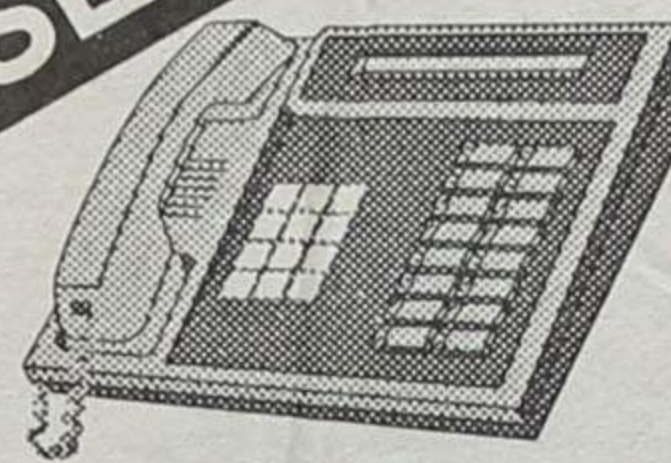

**TELEFONISTA**

**Condições exigidas:**  
**Pessoa dinâmica**  
**Experiência Mínima de 2 anos**

Resposta a este jornal ao nº 9236

**ARTES GRÁFICAS**

Empresa do sector de publicidade, admite criativo (M/F) com conhecimentos informáticos em artes gráficas, para entrada imediata.

Contacto: URSULA EGGERS - Telef. 723699 / 724391

**PASSA-SE**

**Loja no Centro de Espinho**

Localização: Excelente (Próxima da CGD)  
C/ ou s/ Recheio; Área: 130 m; Renda 20 c.  
**Dá para qualquer ramo. Bom preço!**

Telef. 72 66 70 (horário de expediente)

**Associação Cultural e Recreativa Tuna Musical de Anta**

**CONVOCATÓRIA**

Padre, MANUEL AGOSTINHO PEREIRA DE MOURA, Presidente da Mesa da Assembleia Geral da ASSOCIAÇÃO CULTURAL E RECREATIVA TUNA MUSICAL DE ANTA, usando da faculdade que me confere o número 1 do Artigo 20º dos Estatutos desta Colectividade e cumprindo o consignado nos Artigos 23º e 25º dos mesmos Estatutos, CONVOCO os Associados para uma Assembleia Geral Ordinária a realizar no dia 16 de Dezembro de 1995 pelas 21.30 horas na sede social da Colectividade, sita na Rua de S. Martinho, nº 1019, da Vila de Anta, Concelho de Espinho, com a seguinte ordem de trabalhos:

- 1º - Leitura da Acta anterior.
- 2 - Eleição dos Órgãos Sociais da Colectividade para o Biénio de 1996 e 1997.
- 3º - Discussão de outros assuntos de interesse para a Colectividade.

Conforme determina o Artigo 26º dos referidos Estatutos, se à hora marcada não estiverem presentes a maioria dos sócios, a Assembleia funcionará meia hora depois, com qualquer número de sócios.

Para conhecimento de todos, se passou a presente Convocatória, e outras de igual teor que vão ser distribuídas pela Vila e publicadas nos jornais do Concelho. Anta, 27 de Novembro de 1995

O Presidente da Assembleia Geral,  
**Padre Manuel Agostinho Pereira de Moura**

«Defesa de Espinho» - 3323 - 95/12/07

**Ministério do Ambiente  
Instituto de Promoção Ambiental**

**ANÚNCIO CONSULTA PÚBLICA**

“IC 24 - LANÇO ESPINHO/PICOTO”

Engº João Vila Lobos, Presidente do Instituto de Promoção Ambiental, em cumprimento do preceituado no nº 2 do artº 4º do Decreto-Lei nº 186/90 de 6 de Junho e do artº 4º do Decreto Regulamentar nº 38/90 de 27 de Novembro, faço saber que por período de 40 dias, fica patente para Consulta do Público o Estudo de Impacte Ambiental “IC 24 - Lanço Espinho/Picoto” nos seguintes locais:

- Instituto de Promoção Ambiental  
Praça Duque de Saldanha, 31-1º - 1050 LISBOA - Tel: 3113270/2 Fax: 3534710
- Câmaras Municipais de:  
Espinho, Santa Maria da Feira e Vila Nova de Gaia
- Direcção Regional do Ambiente e Recursos Naturais do Norte

Rua Formosa, 254 - 4000 PORTO  
O resumo Não Técnico pode ser consultado nas Juntas de Freguesia de Anta, Nogueira da Regedoura, Mozelos, Argoncilhe e Grijó.

A Consulta decorrerá entre 6 de Dezembro de 1995 e 5 de Fevereiro de 1996, devendo os comentários e sugestões ser entregues nos locais acima referidos durante o período de consulta.

Lisboa, 4 de Dezembro de 1995.  
O Presidente,  
**João Vila Lobos**

**VENDE-SE ESPINHO**

T1 10.500 c - T2 15.000 c - T2+1 20.000 c  
T3 Rua 33 16.500 - T3 Rua 28 22.000 c  
**ALUGA-SE** - 2 Lojas 120m2 cada 220.000\$00  
**TRESPASSA-SE** - RESTAURANTE/SNACK-BAR - Granja, decorado c/ requinte, c/ muito boa clientela, renda 110.000\$00, apura 3500 contos/mês, 27.000 contos.

Contactar: IMO 24  
TEL/FAX 02.7313829 ou 0931.29584 — Av. 24 Nº 1019 - 2º F

**ALUGA-SE T2**

**PRAIA DA GRANJA**

Óptima localização,  
com garagem individual  
**PREÇO: 70.000\$00**

Contactar telefone (02) 762 66 97 depois das 21h30

**ALUGA-SE T2**

2 casas de banho, arrumos e elevador.  
Preço: 75 c. mensais  
Rua 26 (Edifício das Finanças)

Falar de 2ª a 6ª entre as 9h e as 12h e as 14h e as 17h. Telef. 721575

**Futebol jovem**

**Juvenis surpreendidos em casa**

A boa campanha que os juvenis do Sporting de Espinho têm vindo a realizar na presente temporada foi bruscamente interrompida no último fim-de-semana. Os «tigres» foram ultrapassados em casa (0-1) pela modesta formação do Sanjoanense e viram-se relegados para o quinto posto, a par com o Feirense.

Os iniciados cederam um empate em casa perante o Vilanovense, permanecendo numa cómoda posição do meio da tabela.

**Futebol de salão**

**Cotesi "A" e Hotel "A" lideram Torneio Solverde**

Com a realização da primeira e segunda ronda de jogos, teve início na passada quinta-feira o torneio de futebol de salão da Solverde, destinado aos funcionários do grupo Violas.

A prova, cujos jogos se prolongam até ao dia 23 de Dezembro, reúne uma dezena de equipas. As equipas do Hotel A e Cotesi A ocupam os lugares cimeiros da prova, fruto das duas vitórias obtidas.

Os resultados obtidos foram os seguintes:

- Escritório - 3 Manutenção - 0;
- Aparthotel - 2 Bingo - 4;
- Cotesi "A" - 4 Corfi - 1;
- Cotesi "B" - 3 Sala de Jogos - 1;
- Cotesi "A" - 2 Máquinas - 1;
- Cotesi "B" - 0 Hotel "A" - 2;
- Corfi - 0 Máquinas - 2;
- Sala de Jogos - 4 Hotel "B" - 2;
- Bingo - 2 Escritórios - 2;
- Escritórios - 2 Cotesi "A" - 5;
- Hotel "A" - 4 Manutenção - 0;
- Máquinas - 4 Aparthotel - 1.

**Andebol**

**«Manuel Laranjeira» em forma**

As juniores da Associação Desportiva Manuel Laranjeira estiveram em evidência no último fim-de-semana. Ao vencerem os seus dois jogos, as espinhenses asseguraram automaticamente o acesso à divisão regional, quando ainda faltam disputar

três jornadas.

A formação da «Manuel Laranjeira» começou por desenvolver-se do Fafe por 19-9, tendo vencido em seguida a equipa da «Santa Isabel» por 27-13, encontro que registou elevado nível exibicional.

**Badminton**

**Centro Desportivo de Espinho campeão em Aveiro**

No passado dia dois, disputou-se o I Torneio da Associação Regional de Badminton de Aveiro para jogadores séniores, estando presentes as equipas do Centro Desportivo de Espinho, Casa do Benfica de Aveiro, Casa do Povo de Esgueira, Clube de Albergaria Dragões da Murtosa.

Os atletas espinhenses do CDE impuseram-se aos demais participantes, vencendo as variantes de *Singulares - Homens e Pares - Homens*, respectivamente, através dos atletas Eduardo Maia, que derrotou, na final o seu colega de equipa, Frederico Portugal e a dupla Frederico Portugal/Carlos Magalhães. Na variante de *Pares - Mistos*

também se evidenciaram atletas espinhenses: João Artur e Paula Mafalda foram à final, só sendo derrotados num 3º set, enquanto o par Eduardo Maia/Sandra Lucas se classificaram em 3º lugar.

As brilhantes prestações dos atletas espinhenses é tanto mais notável quanto curta é a sua prática da modalidade.

Os atletas do Centro Desportivo de Espinho utilizam, em treino, o pavilhão gimnodesportivo do Regimento de Engenharia; o clube está aberto a novos praticantes. É só aparecer naquele local, aos sábados das 16h00 às 18h00 ou aos domingos das 10h00 às 11h00.

**Em juvenis**

**Sporting de Espinho venceu torneio do Rio Largo**

Realizou-se no passado fim de semana o 1º Torneio Triangular de Futebol Juvenil do Rio Largo, integrado nas comemorações do 1º centenário dos Bombeiros Voluntários de Espinho. A equipa do Sporting Clube de Espinho venceu indiscutivelmente a prova, com vitórias consistentes frente à equipa organizadora, o Rio Largo e frente ao Magos de Anta.

Eis os resultados: Rio Largo, 3-Magos de Anta, 2; Magos, 0-Sporting de Espinho, 10; Rio Largo, 0-Sporting de Espinho, 5.

A turma organizadora conquistou, para além da segunda posição, a Taça Disciplina.

De realçar que a presença dos «tigres» na prova veio valorizada e, independentemente das goleadas, motivou os jovens das equipas do Rio Largo e Magos de Anta para a prática da moda-

lidade. Foi uma jornada inesquecível para os jovens que tiveram esta oportunidade para se baterem com o maior clube do nosso concelho.

**Veteranos empataram com o Moitense**

No passado sábado, integrado nas comemorações do 33º aniversário do Rio Largo, realizou-se um encontro amistoso de veteranos com o Moitense, sendo o resultado final 0-0.

Depois deste encontro desportivo, houve um outro, mas à mesa, juntando todos os participantes da jornada desportiva. Os forasteiros entregaram aos espinhenses uma lembrança.

No próximo dia 9 o Rio Largo vai a Coimbra para defrontar o União local. No dia 16, os espinhenses recebem o Tondela.

**Natação**

**Atletas do Sp. Espinho «brilharam» em Albergaria**

Mais uma vez, a secção de natação do Sporting Clube de Espinho exibiu-se a um bom nível numa prova distrital. Desta feita, na piscina municipal de Albergaria-a-Velha, os nadadores do Espinho alcançaram sete primeiros lugares, três segundos e três terceiros.

Ao percorrer os 800 metros livres no tempo de 12m54,80s, a atleta Vanessa Fernandes tomou-se a quarta atleta do Sporting de Espinho a conseguir um tempo de acesso aos campeonatos nacionais. Um feito para a secção de natação dos «tigres», treinada pelo professor Adriano Coutinho.

- 400 m costas masc., infantis 84 - 2º Carlos Fortuna, 3º Carlos Fortuna;
- 400 m braços fem. inf. 84 - 1º Ana Cabral;
- 400 m estilos masc. - seniores - 3º Eduardo Rordrigues;
- 400 m estilos masc. infantis 84 - 1º Johny Silva, 2º Vítor Silva;
- 800 m livres fem. infantis 85 - 1º Vanessa Fernandes;
- 400 m braços masc. juvenis - 3º Bruno Lopes;
- 400 m braços masc. infantis 83 - 2º António Silva;
- 400 m braços masc. infantis 84 - 1º Carlos Fortuna, 3º Pedro Fortuna;
- 400 m estilos fem. infantis 84 - 1º Ana Cabral;
- 400 m estilos fem. infantis 85 - 1º Vanessa Fernandes;
- 1500 livres masc. infantis 84 - 1º Vítor Silva.

**Campanha de sócios no Novasemente**

Está em curso, até ao final do próximo mês de Janeiro, a campanha de angariação de sócios do Novasemente Grupo Desportivo.

Os interessados deverão dirigir-se à sede da colectividade ou, em alternativa, ligar para os telefones 7314090/726826 ou 721057 (fax).

**Magos de Anta reunidos em AG**

Os Magos de Anta realizam no próximo sábado, dia 16, uma assembleia geral ordinária, a realizar na sede do clube. No decorrer da reunião, os associados terão ocasião de se pronunciar acerca do orçamento e plano de actividades para o ano de 1996, assim como outros assuntos de interesse para a colectividade

**Não basta controlar o jogo...**

**Faltou arte para consumir a reviravolta!**

Antes de mais: o Espinho está fora da Taça por culpa própria. Única e exclusivamente. Em desvantagem no marcador, desde os 27 minutos da primeira parte, os «tigres» controlaram o jogo, submeteram o adversário a um domínio intenso, mas quanto a golos...nada.

Aliás, começa a ser preocupante a manifesta incapacidade do Sporting de Espinho em operar as tão ansiadas reviravoltas no marcador. Ou seja: em desvantagem no marcador, o Espinho jamais consegue evitar a derrota. E este facto, sejamos sinceros, é extremamente grave para uma equipa que disputa o sempre competitivo campeonato da segunda divisão de honra. Tratar-se-á, tão somente, de falta de arcaboço psicológico? O que é certo é que nota-se a falta de condições anímicas da esmagadora maioria do plantel. Cremos, todavia, que Adelino Teixeira - modelar na forma como recuperou alguns jogadores em baixo na época passada - estará atento a este facto.

A Académica limitou-se a produzir o estratagemato necessário. Fiando-se na falta de pontaria dos jogadores do Espinho, os «estudantes» abdicaram a partir da meia hora do ataque contínuo e passaram a jogar com quase todos os seus homens atrás da linha da bola.

As dificuldades dos jogadores do Espinho em fazer chegar a bola à área aumentaram assim substancialmente. E quando por qualquer imponderável o esférico rondava a baliza de Vítor Alves, logo os intrépidos avançados do Sporting de Espinho se encarregavam de desperdiçar infantilmente as oportunidades criadas. Porém, nos últimos vinte minutos, o Espinho efectuou um derradeiro «forcing» e acerrou-se com bastante perigo do golo. Carlos Pedro, Besirovic e Bolinhas tentaram, sem sucesso diga-se, alvejar a baliza coimbrã. Mas a sorte (e a perícia) nada quis com os «tigres».

A título de curiosidade assinala-se que os dois melhores jogadores do Espinho na última quinta-feira actuaram precisamente na formação academista durante a temporada transacta. O bósnio chegou a enviar uma bola ao poste, para desespero de Adelino Teixeira que procurou no banco o antídoto certo para fugir à derrota. Nuno Almeida e Répasi foram as apostas do técnico do Sporting de Espinho. Na fase de maior «sufoco», tanto o ponta-de-lança como o médio contribuíram para o ascendente visitante, mas nenhum deles logorou bater Vítor Alves.

Ingloriamente, o Espinho deixa a Taça de Portugal, na qual poderia fazer uma carreira interessante. À semelhança de equipas de escalões inferiores que «batem o pé» aos primodivisionários, também o Espinho poderia ir longe na prova, já que possui nas suas fileiras atletas de indiscutível valor. Talvez para o ano...

Isidoro Rodrigues exibiu-se a um nível mediano.

**Académica - 1 Espinho - 0**

Jogo no Estádio Municipal, em Coimbra. Árbitro: Isidoro Rodrigues (Viseu), auxiliado por Alves Santos e Paiva Lemos.

Cartões amarelos: Mito aos 35 m; Diogo aos 37 m e Rui Campos aos 89 m.

**Académica** - Vítor Alves, Rui Carlos, Rocha, Rui Campos e Zé Nando; Mito, Diogo e Fernando Gomes (João Campos aos 66 m); Leandro, Paulo Pilar (Zé Duarte aos 76 m) e João Pires (Pedro Lavoura aos 56 m).

Treinador: Eurico Gomes.

**Espinho** - Paulo Freitas, Luisinho, Stefan, Filó e Pedro (Nuno aos 54 m); Carvalhal, Carlos Pedro, David (Repasi aos 79 m) e Artur Jorge; Besirovic e Bolinhas.

Treinador: Adelino Teixeira.

Ao intervalo: 1 - 0. Marcador: Rui Carlos aos 27 m.

*Faça as compras de Natal com o nosso cartão de cliente*



*Feliz Natal*

**GÓTICA**

CARTEIRAS - CINTOS - MARROQUINARIA  
**CARTÃO CLIENTE**

10% DESCONTO

Rua 14, Nº 647 • 4500 ESPINHO

**ELVIRA SILVA**

Especialista de dermatologia e venereologia (doenças da pele)

CONSULTÓRIO: Rua 11, n.º 746  
Telef. 72 34 67

*Fid'Algo*  
DESPORTO

**EQUIPA:**

Voleibol do Sporting Clube de Espinho  
Futebol do Sporting Clube de Espinho

Rua 26 nº 429 - Tel. Fax 02.725696 - 4500 ESPINHO

# Produto da Loja de Natal do Lions é para os pobres de Espinho

Com vista a angariar fundos para alimentar os de-pauperados cofres das conferências de S. Vicente de Paula das cinco freguesias que constituem o concelho de Espinho, os lions da nossa cidade inauguraram no passado sábado, dia 2, uma muito bem sortida Venda de Natal.

Presentes à inauguração, não só gradas figuras da estrutura lionística, como também representantes das conferências de S. Vicente de Paula localizadas em Espinho, Silvalde, Paramos, Guetim e Anta.

São estas entidades que irão beneficiar do produto líquido total da Venda de Natal do Lions, o que lhes permitirá distribuir um pouco de calor e alegria aos



Os representantes da conferência de S. Vicente de Paula estiveram na inauguração da venda de Natal do Lions

pobres envergonhados que, infelizmente, abundam nas cinco freguesias do conce-

lho de Espinho, na quadra festiva que se avizinha.

A "Loja Lion" está instalada no local habitual - ao cimo da Rua 19, junto à Câmara - nas modernas instalações da família Lima, tendo a mesma registado grande afluência de público.

Sem querermos minimizar, minimamente, o papel das instituições ou colectividades a quem tem sido destinado o produto líquido da venda nos anos transactos, julgamos que os lions estão

de parabéns por terem seleccionado as conferências de S. Vicente de Paula de todas as freguesias do concelho, à semelhança do que já foi feito à cerca de oito anos.

As populações das freguesias sabem que, ao fazer as suas compras de Natal na "Loja Lion", estão a ajudar, indirectamente, os pobres das suas comunidades.

A loja funciona diariamente e encerrará na véspera de Natal.

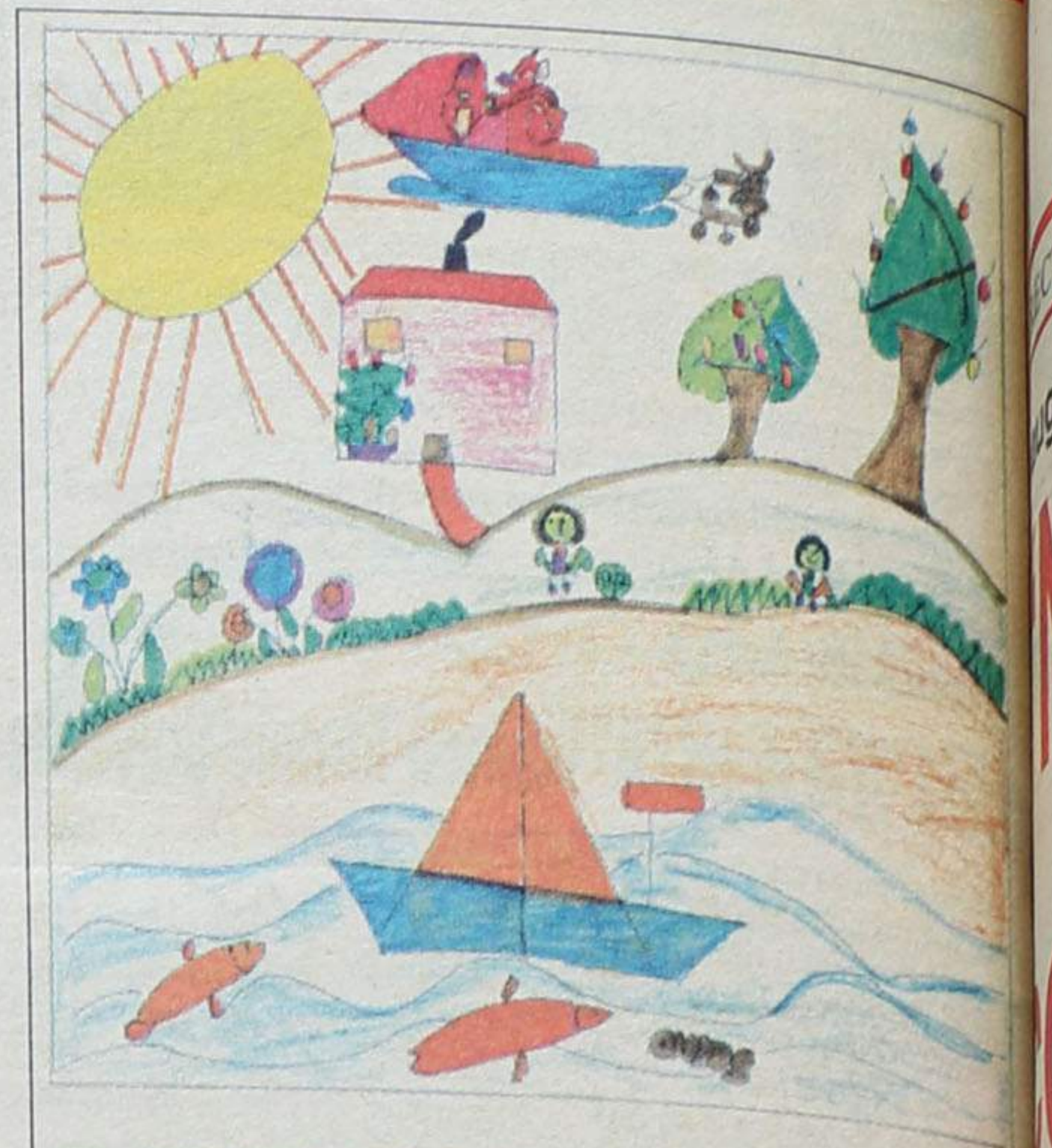

## CERCIESPINHO 1995

Exposição - Venda de Natal

Café Moderno de 13 a 23 de Dezembro

## Venda de Natal da Cerciespinho

A Cerciespinho vai realizar, de 13 a 23 de Dezembro, a sua tradicional exposição-venda de Natal.

O certame terá lugar nas antigas instalações do Café Moderno, na Rua 19.

### Gabinete de Radiologia de Espinho

DR. JORGE NUNES DE MATOS  
DR.ª MARIA DO CARMO VASCONCELOS

Médicos especialistas — Raios X — Ecografia - Mamografia

Consultório: Rua 20 n.º 1436 r/c Dt.º • Telef. 721975  
Horário: das 09h00 às 12h00 e das 14h00 às 18h00



# Algo fará brilhar a sua ceia de Natal

**BOLO REI**



PASTELARIA **Canta Galo** CONFETARIA

Rua 19 - N.º 1066 - Telef. 7310813  
Rua 23 - N.º 774 - Telef. 721048  
4500 ESPINHO

## BOAS FESTAS

**ESCANGALHADO**

