



DIRECTOR: ÁLVARO GRAÇA

SEMANÁRIO

FUNDADOR: BENJAMIM COSTA DIAS

Inauguração na sexta feira pelo ministro da Economia

“Novo” Casino Solverde como os melhores da Europa



Um espectáculo inédito
com a presença
de cinco grandes
artistas portugueses

Centrais

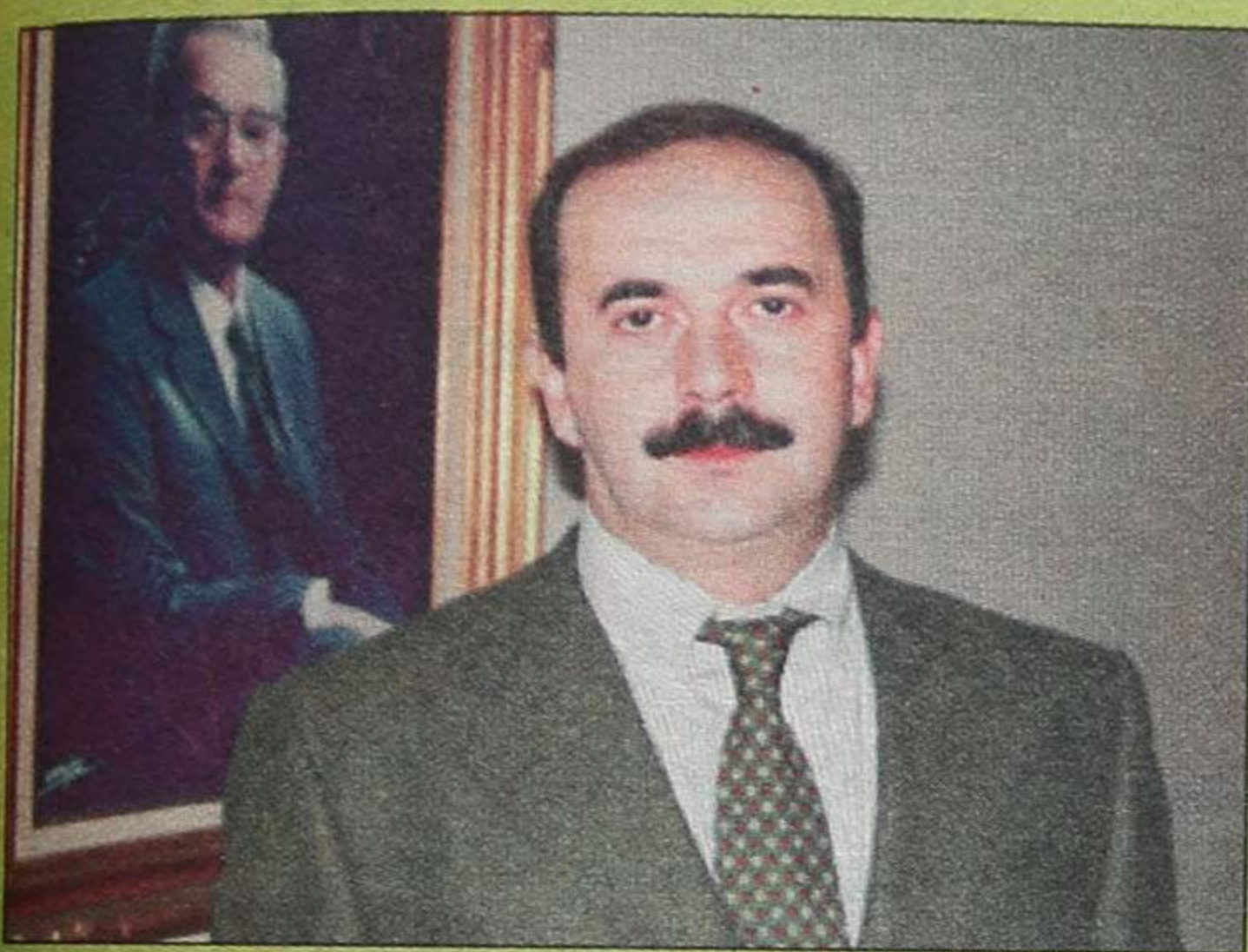

Em entrevista a “DE”

**Empresário Manuel Violas
fala das transformações do casino
e considera-o a “casa de espectáculos” do norte**

**Aero Clube
recuperou dois aviões
e aguarda agora
pela revitalização
da pista
do aeródromo**

Págs. 8 a 11



**Cavaco Silva em Espinho
inaugurou sede de campanha**

Págs. 3 e 4

Iniciativa
do Lions
e do Leo

**Domingo
em Paramos
vai haver
colheita
de sangue**

Última

ALUGA-SE T2

2 casas de banho, arrumos e elevador.
Preço: 75 c. mensais
Rua 26 (Edifício das Finanças)

Falar de 2ª a 6ª entre as 9h e as 12h e as 14h e as 17h. Telef. 721575

VENDE-SE ESTABELECIMENTO

COM 66,8 M2 E ARRUMOS COM 8,10 M2

EDIFÍCIO PALMEIRAS

LOJA 3 - RUA 8 - ESPINHO

Contactar de 2.ª a 6.ª - feira das 9 às 12
e das 14 às 18 horas

Telefone: 72 15 75

TABELA DE PREÇOS ESPINFOR - RUA 18 Nº 1048 - TEL: 02-726715

FELIZ NATAL E UM PRÓSPERO ANO NOVO

Referência	486DX4/100	486DX4/120	PENT. 100	PENT. 120	PENT. 133
Caixa	MINI-TOWER / SLIM LINE		MINI-TOWER		
Processador	486 DX4/100 AMD	486 DX4/120 INTEL	PENT 100 INTEL	PENT 120 INTEL	PENT. 133 INTEL
Bios	AMI - AMERICAN MEGATRENDS				
Memória RAM	8 MB				
Memória Cache	256 KBYTES DE CACHE				
Floppy	3" 1/2 1.44 MBYTES				
Placa de Vídeo	SVGA PCI (1 Mb RAM)				
Teclado	ENHANCED COM 102 TECLAS POTUGUÊS SENDO 12 TECLAS DE FUNÇÕES				
Monitor	POLICROMÁTICO 14" SVGA 1024x768 (0,28 PIXEL)				
H.D. 850 Mb	180,000	198,000	230,000	255,000	290,000
H.D. 1.GB Gb	187,000	215,000	237,000	262,000	297,000
H.D. 1.2 Gb	202,000	220,000	242,000	268,000	305,000

DIFERENÇA PARA 16MB → 40.000\$00

KIT MULTIMÉDIA (CD-ROM 4X + PLACA SOM 16 BITS + COLUNAS + 2 CD'S) COMMODORE → 40.000\$00

OS PREÇOS ACIMA INDICADOS ESTÃO SUJEITOS A IVA À TAXA DE 17%



Fornecedor de Carnes Verdes e Fumadas de todas as Espécies para a IND. HOTELEIRA, COMÉRCIO E CANTINAS

TALHOS: (CANTINHO)

MERCADO DE ESPINHO - Loja 6 - TELEF. 72 12 38

Rua 26, Nº 413 - Tel. 731 25 39

Joaquim de Oliveira Alves

COMÉRCIO DE CARNES
CANTINHO

Sorteio e grandes Prmoções na Época Natalícia
VISITE-NOS

GARRAFEIRA DE VINHOS

VINHOS VELHOS	- Barroção	- C. Sº João 82	- Cabeça Burro 82
- Porta Cavaleir. 80	- Ouro Velho 80	- C. Sº João 83	(Medalha de Ouro)
- Porta Cavaleir. 85	- C. R. & F.	- C. Sº João 85	- Terras do Demo
- Porta Cavaleir. 89	- Porta Cava. 83	- Esporão	- Frei João 85

Ângulos da Rua 18 e 23 - Antiga casa Navarro - Tlf. 72 02 22

Vamos conhecer a Madeira com "Defesa de Espinho" e a Agência de Viagens Satélite

REGULAMENTO

1- O Jornal «Defesa de Espinho» irá publicar no período compreendido entre os dias 16 de Novembro de 1995 e 29 de Dezembro de 1995, um cupão em todas as suas edições, que terá de ser preenchido pelo leitor com o nome, morada, idade e número de telefone, em letra legível. O cupão, devidamente preenchido terá de ser entregue no Jor-

nal «Defesa de Espinho», Concurso «Vamos Conhecer a Madeira com o «Defesa de Espinho» e a Agência de Viagens Satélite», apartado 39, 4501 Espinho codex, até dia 29 de Dezembro de 1995, às 17 horas.

2- Os cupões serão colocados num recipiente apropriado.

3- No dia 2 de Janeiro de 1996, pelas 18 horas, será efectuado o sorteio nas instalações do Jornal «Defesa de Espinho», na Rua 26, nº 601, 2º esq, em Espinho, com a presença de um representante do Governo Civil de Aveiro e de quem pretender assistir.

4- Dos cupões colocados no recipiente, será retirado apenas um, o premiado.

5- O cupão sorteado, será contemplado com uma viagem à Ilha da Madeira, para duas pessoas, com partida e chegada a Lisboa, que inclui alojamento para um fim de semana (duas noites) em hotel de três estrelas, com pequeno almoço e os respectivos tranferes do aeroporto do

Funchal para o hotel e do hotel para o aeroporto. O prémio, no valor de 92.000\$00, terá de ser utilizado pelo premiado nas datas compreendidas entre os dias 11 de Janeiro de 1996 e 30 de Abril de 1996. A data da viagem estará condicionada à disponibilidade de alojamento e de avião.

6- Após a realização do sorteio e conferido o cupão premiado, será elaborada uma acta com o apuramento dos resultados, contendo o nome do premiado, a qual será assinada por todos os intervenientes.

7- O nome do premiado será divulgado na edição de 4 de Janeiro de 1996 do Jornal «Defesa de Espinho».

8- O premiado terá 20 dias para reclamar o prémio e deverá assinar um recibo comprovativo da entrega do mesmo.

9- Se o prémio não for levantado no período estabelecido no ponto 8 (20 dias), este reverterá a favor do Governo Civil de Aveiro, que o

doará a instituições do distrito.

10 - Só poderão participar concorrentes maiores de 16 anos de idade.

11 - Cada concorrente pode enviar mais do que um cupão.

12 - Serão anuladas as fotocópias a cupões de participação, ou a outros que não tenham sido publicados no jornal «Defesa de Espinho».

13 - Está vedada a participação no concurso a gerentes, funcionários e colaboradores do «Defesa de Espinho», bem como a seus familiares.

14 - O regulamento do concurso será publicado nas edições do «Defesa de Espinho» de 16 de Novembro de 1995; 30 de Novembro de 1995 e 7 de Dezembro de 1995. Quem quiser poderá consultá-lo no Jornal «Defesa de Espinho», Rua 26, nº 601, 2º esq., em Espinho, ou na Agência de Viagens Satélite, na Rua 23, nº 849, em frente à esquadra da Polícia de Segurança Pública.

Concurso

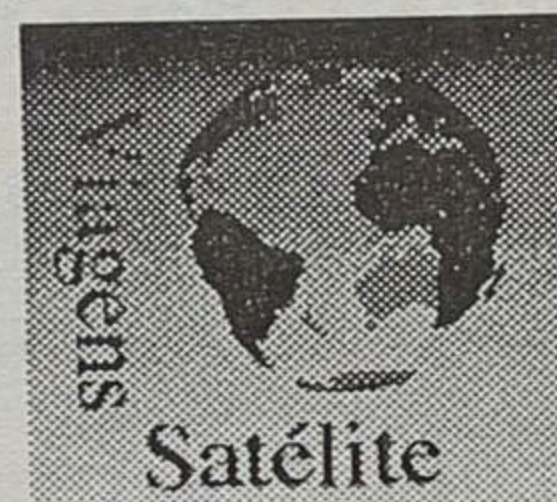

Vamos conhecer a Madeira com "Defesa de Espinho" e a Agência de Viagens Satélite

Nome: _____ Idade: _____

Morada: _____

Código Postal: _____ Telefone: _____

Concurso Nº 43/95, autorizado pelo Governo Civil de Aveiro
Preencher com letra legível, recortar pelo tracejado e enviar ou entregar no Jornal "DEFESA DE ESPINHO", Rua 26 Nº 601, 2º Esq. - Apartado 39 - 4501 ESPINHO Codex

Envie o cupão (sem o colar em bilhetes postais) até ao dia 29 de Dezembro de 1995 e habilite-se a uma viagem para duas pessoas à Ilha da Madeira

CAMPANHA DE NATAL

Whiskies novos e velhos
Vinhos do Porto (Fundador e Malvasia
c/ brindes diversos)

Cabaz de NATAL a partir
de 3.500\$00 para oferta,
devidamente decorado

GRATOS PELA SUA VISITA

“Aceitei entrar nesta corrida em nome de Portugal”

- repetiu em Espinho o candidato Cavaco Silva

O candidato a presidente da República, Aníbal Cavaco Silva, esteve na passada quinta-feira em Espinho, na inauguração oficial da sua sede de campanha.

Cavaco Silva, como sempre tem acontecido na nossa cidade, foi carinhosamente acolhido por centenas de apoiantes, entre os quais inúmeras ilustres figuras da sociedade espinhense.

O professor, percorreu a

Rua 19 a pé, sempre rodeado pelos seus apoiantes que, com bandeiras da campanha “Em nome de Portugal”, o arrastavam como se de uma lava de

Na Rua 19, o local escolhido pelos responsáveis concelhios pela candidatura de Cavaco Silva, foi a sede do PSD,

Reportagem Fotográfica de **VITOR LANCHA**

um vulcão se tratasse. Cavaco regressava de Santa Maria da Feira, onde tinha também inaugurado a sua sede.

transformada para esta ocasião. O candidato, à chegada abriu a porta e levou consigo muita gente, entre jornalistas e alguns dos que estão empe-



nhados em levá-lo a Belém, como a sua mandatária para o concelho de Espinho, dr.ª Maria Rogélia. Depois, falou para a multidão que aguardava o candidato no exterior, em plena Rua 19.

O primeiro a usar da palavra foi o presidente da Comissão Concelhia de Espinho do PSD, Adérito Santos que afirmou ser esta candidatura a que corresponde a um equilíbrio de valores na

sociedade portuguesa no contexto actual da situação política e que é aquilo que defendem os simples homens de bem: a coerência e a defesa intransigente dos valores humanistas da sociedade civil.

E deixou a mensagem:

O professor Cavaco Silva poderá contar com todo o nosso apoio bem como o de toda esta gente laboriosa do concelho de Espinho.

O cidadão Cavaco Silva, por mérito próprio, e até por imperativos nacionais, encarna a única candidatura que garante a Portugal a defesa do progresso e bem-estar.

O mandatário distrital da candidatura, dr. Guimarães dos Santos, também usou da palavra e salientou o facto de Cavaco Silva ser uma refe-

AUTO ROQUE, Lda.

O seu serviço PEUGEOT em Espinho
Deseja a todos os seus clientes e amigos
BOAS FESTAS e um FELIZ ANO

AUTO ROQUE - Rep. Com. de Acess. Lda.
Av. Central Sul Nº 1833 - Paramos
4500 Espinho
Tel. 7313883 - 7310608 - Fax

EUROPAUTO
PEUGEOT



A inauguração da sede de Cavaco Silva

rência de todos nós. Queremos eleger um homem que simbolize todo o país e que será o garante da estabilidade política.

A fechar as intervenções, o candidato presidencial quis agradecer a todos os que se quiseram juntar a este acto sigelo e aproveitou para enviar um abraço amigo a toda a população do concelho de Espinho porque foi aqui nesta rua que experimentei no passado, momentos de grande alegria, que nunca mais esquecerei.

Depois, referiu-se em particular à sua mandatária, dizendo estarsatisfeito por ser representado por uma mu-

lher. O tempo do próximo presidente da República, é um tempo onde iremos assistir a uma plena afirmação da mulher na nossa sociedade, com maior peso nas empresas, organizações e vida política.

E justificou a sua candidatura:

Eu não estaria de bem com a minha consciência se nesta parte final do século, não me disponibilizasse, se fosse essa a vontade dos portugueses, para continuar durante mais algum tempo na vida pública... E não me sentiria bem se não colocasse à frente do país uma experiência que adquiri ao longo de 10 anos, tendo sido o único governante portu-

guês que acompanhou desde o início a entrada de Portugal na União Europeia.

Cavaco Silva apontou ainda o conhecimento que tem do seu país, das suas realidades e dos seus problemas e por isso posso ajudar o Governo legítimo a enfrentar melhor os obstáculos e as dificuldades.

Garante ainda o candidato que não entrei neste desafio por razões pessoais, porque não precisava da vida política. Subi a vida a pulso, vim do nada, e cheguei ao topo da minha carreira, da carreira universitária. Podia levar uma vida tranquila e cómoda. Nunca aceitaria entrar nesta corrida, por proposta de uma força partidária. Só aceitei por uma razão: "Em nome de Portugal".

E mais uma vez puxou dos galões:

Os interesses do país só se defendem neste mundo sem barreiras se gozarmos de credibilidade, de prestígio e se a nossa voz for escu-



tada. Serei, por aquilo que conheço das complexidades do desenvolvimento, um presidente do progresso, ajudando os portugueses, as instituições, as empresas e o governo legítimo a realizar as justas ambições das nossas gentes.

E fez um apelo à juventude:

Os nossos jovens sabem que este presidente lhes diz

muito respeito porque vai fazer a viragem do século. Todos dizemos que o século 21 é dos nossos jovens. Gostaria de ajudar todos os da minha geração a passar o testemunho em boas condições aos jovens, para que eles continuem a marcha do nosso país, recuperando os atrasos do passado.

E concluiu:

Não serei presidente em

nome pessoal, do interesse de qualquer grupo ou sector serei só presidente em nome de Portugal.

Antes de partir para Vila do Conde, para um jantar entre seus apoiantes, Cavaco Silva recebeu das mãos da sua mandatária espinhense, os golfinhos, símbolo da nossa cidade.

MP

O ENXOVAL

- TÊXTEIS LAR
- MEIAS
- LINGERIE
- FATOS DE TREINO

RUA 31 N.º 908 - TELEF. 7313070 - 4500 ESPINHO

GARAGEM E ESTAÇÃO DE SERVIÇO

AUTO MONTEIRO & CRUZ, LDA.

COM NOVA GERÊNCIA A PARTIR DE 01/11/94

ESPECIALISTAS EM:

- MECÂNICA

TODO O TIPO DE REPARAÇÕES EM VIATURAS LIGEIRAS E COMERCIAIS (VIATURAS ATÉ 4 TONELADAS)

REPARAÇÃO DE CAIXAS DE VELOCIDADES AUTOMÁTICAS

- BATE CHAPAS E PINTURA

PINTURA EM ESTUFA

Deseja a todos os Clientes e Amigos Boas Festas

LUGAR DO MONTE - PARAMOS - ESPINHO
☎ 732 70 01

BENJAMIM JESUS DE PINHO

CORTINADOS



TUDO PARA CORTINADOS E REPOSTEIROS

GALÕES, FITAS DE FRANZIR — SANEFAS REPOSTEIROS — VARÕES — CALHAS COLCHAS — VARÕES — TAPETES E CORTINADOS PARA WC

AGORA COM MÁQUINA DE ALCOCHOAR INDUSTRIAL

CONFECÇÃO E COLOCAÇÃO DE CORTINADOS

ORÇAMENTOS GRÁTIS

Avenida 24, n.º 285 — Telefone, 723492
4500 ESPINHO

Confeitaria Tropicana

De - João António de Sá Alves

Café - Salão de Chá

Bolos para Aniversários, Casamentos, Baptizados, Comunhões, etc.

Boas Festas



Rua 19 N.º 815 • Telef. 724915 • 4500 ESPINHO

EDIFÍCIO "SORAYA"

A QUALIDADE QUE FALTAVA EM ESPINHO ★ A TRANQUILIDADE IDEAL DO SEU LAR

ÂNGULO DAS RUAS 14 E 37 - T3 COM SUITE * LOJAS

Apartamentos com grandes áreas, acabamentos de luxo e local privilegiado. Isolamento térmico e acústico, vidros duplos, vídeo-porteiro, elevador, arrumos (30 m²), parabólica, garagem e muito mais...
FACILIDADES DE PAGAMENTO.

Soc. Turística Salgueiral, Lda.
Apartado 80
Tel. 02-7322036 * Fax 7323669
Silvalde - Espinho

TEMOS AINDA EM ESPINHO:
Lojas nas Ruas 8, 16, 18, 23 e Av.º 24
Escritórios no Ed. S. Pedro
Garagens na Rua 19
Armazém (700m²)

Executivo municipal de Espinho

Actividades e Orçamento/96 foram aprovados por maioria

"Presente o Plano de Actividades e o Orçamento para 1996. Pelos senhores presidente da Câmara e vereador Rolando de Sousa foram explicitados os objectivos do Plano e Orçamento e, bem assim, os critérios utilizados para a orçamentação da receita e despesa do orçamento. A Câmara, após a análise dos referidos documentos, deliberou, por maioria, com a abstenção dos vereadores Gaioso Vaz e Camarinha Lopes, aprovar os mesmos (...).

Na reunião da semana passada, o executivo municipal de Espinho a que, simplificada, chamamos "Câmara", sendo esta presidida por José Mota, aprovou por cinco votos a favor (José Mota, Rolando de Sousa - os proponentes - Casal Ribeiro, António Canastro e Manuel Rocha) e duas abstenções (Gaioso Vaz e Camarinha Lopes, ambos do PSD) os dois documentos fundamentais de gestão, Plano de Actividades e Orçamento/96

em deliberação que, integralmente se transcreve:

Não encontramos no "escrito" oficial nada que justificasse o motivo das abstenções dos dois vereadores social-democratas e, por isso, tivemos que os procurar, particularmente. Deram-nos as seguintes explicações.

- Ficamo-nos pela abstenção porque não tivemos tempo de fazer uma análise consciente dos dois documentos, que nos foram presentes na manhã do

dia da apreciação e votação e não é em duas horas - mais ou menos - que os estudamos com profundidade; não há da nossa parte qualquer intuito de reserva político-partidária. Posteriormente, tivemos oportunidade de proceder a uma análise rápida dos dois documentos e, assim, concluímos que seguem a filosofia do Plano de Actividades e Orçamento relativos ao ano em curso.

Para já e mesmo com as duas referidas abstenções, o assunto - a trave-mestra da administração autárquica do concelho de Espinho - ficou arrumado.

José Mota, em introdução aos Plano de Actividades e Orçamento, sublinhou as directrizes que enformaram o primeiro e que são, em resumo, as seguintes:

1 - O modelo de desenvolvimento que esta Câmara definiu para Espinho, consubstancia-se na prestação de serviços vocacionados para as valências de lazer e turismo.

2 - O Plano para 1996 não é mais do que o prosseguimento, em termos de linhas estratégicas, do Plano 95 que fora anunciado para 3 anos, dando, assim continuidade ao anterior, com alguns acrescentos de novos projectos, nomeadamente em termos de rede viária.

3 - A continuidade vem traduzida na continuação e conclusão da Nave Polivalente; Clube de Ténis, infraestruturas do Parque da Cidade e parques desportivos das freguesias de Paramos e Guetim.

4 - São retomadas as acções de carácter social traduzidas, nomeadamente, no programa de Luta contra a Pobreza e, neste domínio, a Câmara promete fazer todos os esforços necessários no sentido de que possa vir a ser aprovado um novo projecto, beneficiando toda a população carenciada do concelho e não só a Marinha de Silvalde como vem acontecendo.

5 - As instituições e colecti-

vidades, que com o seu contributo tanto animam a vida do Município continuam a ser apoiadas, designadamente, através da transferência de verbas que viabilizem a sua actividade.

6 - A transferência de competências para as Juntas, aprovada no ano passado prosseguem até à conclusão das obras, que outras não foram definidas.

Tudo isto - e o mais - vem, no Plano e Orçamento, naturalmente, traduzido em números; damos-lhe estampa em peças anexas.

Juntas vão receber 71 000 contos

As tão esperadas transferências para as Juntas de Freguesia do concelho, com dinheiros provenientes do FEF - Fundo de Equilíbrio Financeiro - são conforme o quadro junto:

Freguesia	l. correntes	l. de capital	total
Anta	9 217	9 217	18 434
Espinho	7 492	7 492	14 984
Guetim	2 709	2 709	5 418
Paramos	7 360	7 360	14 719
Silvalde	8 723	8 723	17 445
Total (por arredondamento)			71 000

Há outras transferências da Câmara para algumas Juntas mas essas corresponde a delegação de competências. São os casos:
Parque Desportivo de Paramos 20 000
Parque Desportivo de Guetim 20 000
Cemitério de Anta 12 000
Cemitério de Paramos 6 000

Plano de Actividades e seu financiamento

O quadro resumo do Plano de Actividades e respectivo financiamento é o seguinte (valores em contos):

Dotação total do Plano	4 045 000
Encargos de funcionamento (não constantes do Plano)	1 357 000
Serviço da dívida	110 000
Transferências	133 000
Total	5 645 000
Financiamento assegurado	4 385 000
Financiamento a assegurar:	
Saldo da gerência	10 000
IGAPHE	625 000
INH	625 000
Total	1 260 000
Total	5 645 000

Números e rubricas merecem algumas explicações.

1 - O Plano, por si, isto é as obras que projecta para 1996, custam (as obras a realizar) 4 045 000 contos. Os encargos de funcionamento são, como se compreende, todo o conjunto de custos com pessoas e outros.

As transferências não constantes do Plano traduzem todas aquelas transferências que não cabem nos 11 objectivos do dito: 62 500 contos para a EDP e o GAT mais 71 000 contos para as Juntas de Freguesia, quer para despesa correntes, quer para despesas de capital.

Há uma diferença de 500 contos mas é uma questão de arredondamento.

Quanto ao financiamento assegurado no montante de 4 385 000 contos o suporte pode ser encontrada no orçamento da Receita, que passamos noutro local, isto é, a Câmara, quer de receitas classificadas de "correntes" quer através de outras designadas de "capital", propõe-se arranjar aqueles milhões.

No capítulo de financiamento a assegurar sobressaiem os 1 260 000 contos que correspondem, o do IGAPHE a um subsídio a fundo perdido e o do INH, a um empréstimo bonificado, um e outro para a construção de fogos conforme se justifica no quadro "Habitação".

DECORPISOS • TACOS • PARQUETES
• LAMPARQUET • FLUTUANTES

VENDA • INSTALAÇÃO • ACABAMENTO DE PISOS DE MADEIRA

ESPECIAL:
PARQUET CARVALHO FRANCÊS 4.750\$00m²+IVA
LAMPARQUET CARVALHO FRANCÊS 5.750\$00m²+IVA
com instalação e acabamento - Áreas sup. a 35 m²
RASPAR E ENVERNIZAR (3 aplicações de verniz) desde 1.650\$00m² + IVA c/ este cupão **5 ANOS DE GARANTIA** Válido até 28/12/95

Rua 33 N° 317 — Telef. 728321 — 4500 ESPINHO

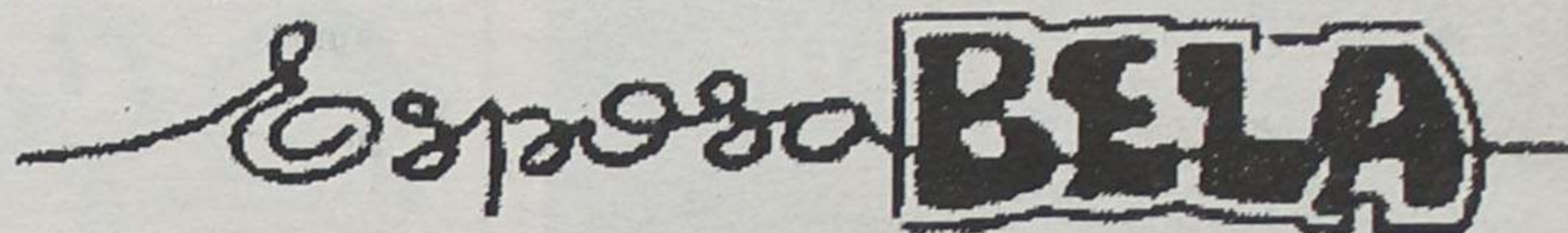

NOIVAS
ACOMPANHANTES
COMUNHÕES
LINGERIE
PRÉ-MAMÃ

• ENXOVAIS PARA NOIVA E COMUNHÕES

RUA 12, N° 589 - TELEFONE 72 42 03
4500 ESPINHO

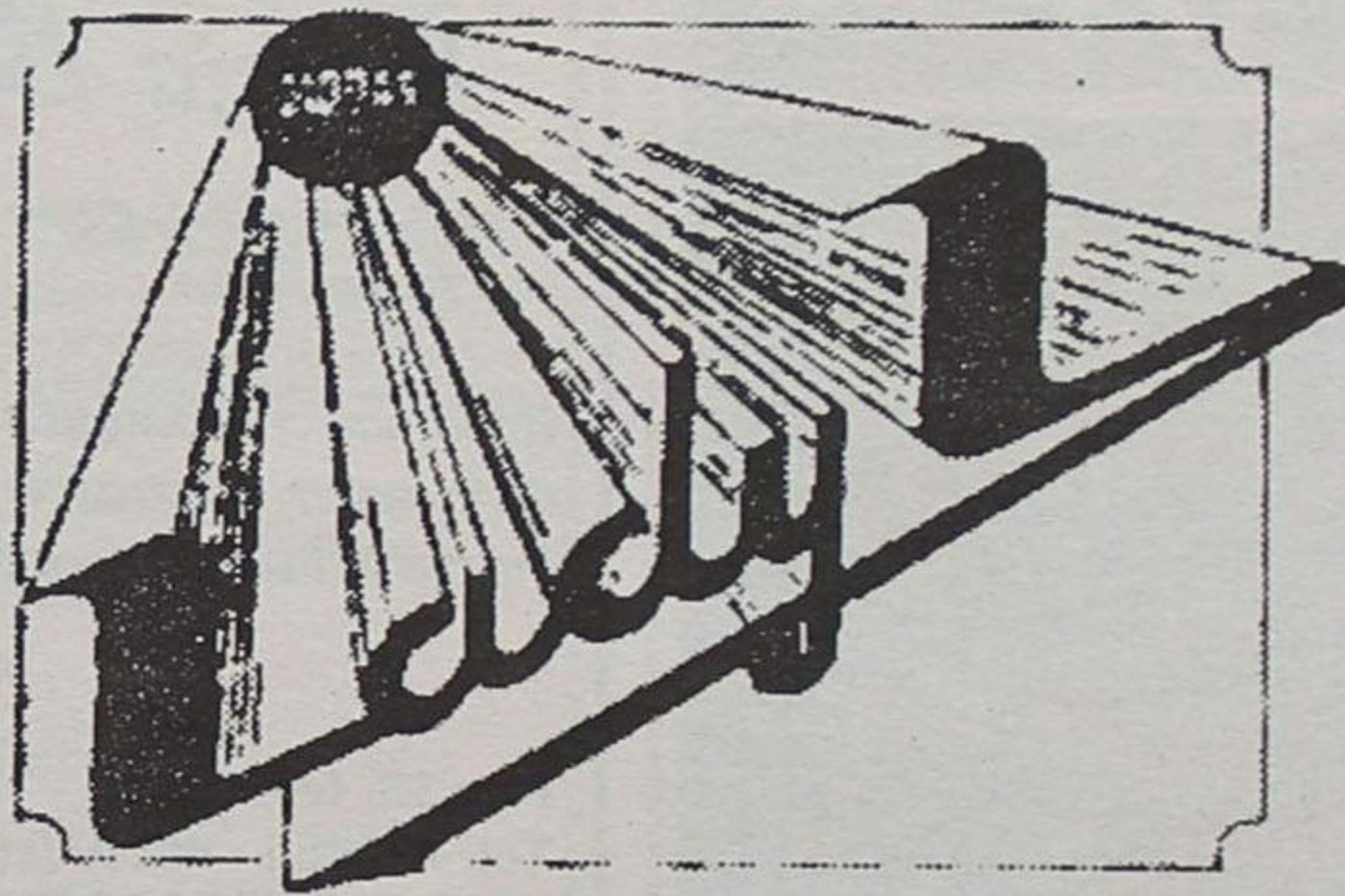

COLEÇÃO
PRÓPRIA DE
VESTIDOS DE
NOIVA
E COMUNHÃO

ALTA MODA
NACIONAL
E ESTRANGEIRA

FATOS PARA
NOIVO

M. Luíza Henriques, Limitada

ONDE PODERÁ VESTIR DIFERENTE

RUA 19, N° 318 - TELEFONE 72 42 03 - 4500 ESPINHO

Aniversário
15/12/1955
15/12/1995

Josilva

MALHAS ★ CAMISARIA

Rua 23, N° 195 — ESPINHO

40 anos
a fazer
em cada cliente
um Amigo

Plano e Orçamento • Plano e Orçamento • Plano e Orçamento • Plano e Orçamento • Plano e Orçamento • Plano e Orçamento

Turismo e Lazer: mais de um milhão

- meio feito e outro meio por fazer

Noutro local, resumimos a redacção introdutória de José Mota, presidente da Câmara Municipal de Espinho, aos documentos que pretendemos dar a conhecer, em síntese, aos nossos leitores. A alguns objectivos do Plano acrescentamos algumas notas sem qualquer sentido crítico, que a apreciação criteriosa, pela positiva, pela negativa ou nem uma coisa nem outra, cabe, em última instância aos 26 cidadãos que enformam a Assembleia Municipal. A eles cabe aceitar ou rejeitar, em bloco, as propostas da Câmara sobre Plano de Actividades e Orçamento; ou aceitam o que no primeiro se contém de planeado com os meios disponíveis expressos no segundo - e a decisão terá de ser tomada até 31 de Dezembro na última sessão do plenário municipal ou devolvem por razões fortes

que deverão ser, devidamente explicitadas.

Eleito "motor" do desenvolvimento do concelho, a rubrica-objectivo "Turismo" comporta 14 títulos, suas explicitações e a correspondente dotação.

É perfeitamente visível o que está substancialmente definido para 1996 e o que tem um simples registo, que tanto pode significar um "talvez comece" lá para o fim do ano ou talvez não - e não falamos por leitura superficial, que confirmada foi.

Sublinhamos alguns aspectos que consideramos negativos:

Centro Talassoterápico

Define o Plano para o ano de 1996, para o dito Centro, um investimento de 10 000 contos, sendo 5 mil para o projecto e outro tanto para obra. E só lá para 1997 está previsto um volume maior de investimento:

145000 contos.

Piscina

Também neste equipamento, que já teve aprovado um projecto considerado *megalómano*, julgamos poder registar um atraso significativo.

Pelos dados constantes do quadro junto, se pode concluir que os 10 mil contos definidos para "projecto" - pensamos - nem para projecto dão a não ser para conclusão do dito.

Como a verba se refere à

comparticipação do Município, que o substancial vem directamente das contrapartidas - como noutros casos - somos a acreditar que as obras ainda possam começar em 96.

Revitalização da Pista do Aeroclube

O empreendimento continua, em 96, a ficar em "águas de bacalhau". Há muito que ouvimos e vemos que a "coisa" estava prontinha a avançar, resolvido que estava - ou dizia-se estar - o problema do domínio militar, que estaria a emperrar o processo. 10 000 contos afectos à revitalização, a "gastar" em 1996 não devem dar para grande coisa - julgamos; 110 mil no ano seguinte e, ainda assim...

Centro Multiméios

Já se lhe pretendeu chamar "Casa da Cultura" e não sabemos que mais. É público que já

há um acordo com o Turismo. Tem no plano 10 mil contos definidos para 1996. É a parte da Câmara, que o bolo vem integralmente do "desvio" do hotel que senão vai fazer. Ainda poderá começar para o ano - garantiram-nos.

Situações semelhantes podem ser observadas nas rubricas "Centro Hípico", "Passeio da Beira Mar", etc.

Tem, tudo o que anotamos, a ver com as contrapartidas do jogo, dinheiros que continuam sem aproveitamento à vista.

A Câmara privilegiou o "desportivo" que também classifica de "turístico", no "pavilhão polivalente" e no "Clube de Ténis"; foi a sua opção, está no seu direito.

Ainda é pouco. Nem meio aproveitado vai ainda o dinheiro. J.S.

Projeto	Data	Valor	Valor
080301 Parque de Cidade			
08030101 Aquecimento de Terrenos	05.08.09.01	100.000	100.000
08030102 Execução de Infraestruturas - Projecto	03.02.09.07	10.000	10.000
08030103 Execução de Infraestruturas - Obra	03.02.09.04.11	270.000	270.000
080302 Aquecimento Equip. Praia Concess. Câmara	05.05.09.08.04	500	500
080303 Pavilhão Polivalente			
08030301 Obra	03.02.09.03.02	100.000	100.000
08030302 Aquecimento de Equipamento	03.02.09.08.04	230.000	230.000
080304 Clube de Ténis			
08030401 Obra	03.02.09.04.05	90.000	90.000
08030402 Clube de Ténis / Aquecimento de Equipamento	03.02.09.08.04	40.000	40.000
080305 Centro Hípico			
08030501 Projecto	03.02.09.07	8.000	8.000
08030502 Obra	03.02.09.04.05	7.000	7.000
080306 Passeio de Beira Mar			
08030601 Projecto	03.02.09.07	5.000	5.000
08030602 Obra	03.02.09.04.01	5.000	5.000
080307 Arranjo de Zona Costeira	03.02.09.04.11	10.000	10.000
080308 Centro Talassoterápico			
08030801 Projecto	03.02.09.07	5.000	5.000
08030802 Obra	03.02.09.03.08	5.000	5.000
080309 Revitalização da Praia do Azeite - Clube	03.02.09.04.11	10.000	10.000
080310 Renovação Urbana Zona Beira - Mar Sul			
08031001 Aquecimento de Terrenos	08.05.09.01	15.000	15.000
08031002 Estuque e Projectos	03.02.09.07	5.000	5.000
08031003 Obra	03.02.09.04.11	5.000	5.000
080311 Centro Multiméios			
080312 Escola Rua 23			
08031201 Projecto	03.02.09.07	20.000	20.000
08031202 Obra	03.02.09.03.08	40.000	40.000
080313 Piscina Solano Atlântico / Projecto	03.02.09.07	10.000	10.000
080314 Dinamização Turística			
08031401 Apoio a Instituições	08.05.09.03.02	22.000	22.000
08031402 Promoção Turística	05.05.03.08.03	5.500	5.500
08031403 Promoção Turística	05.05.07.03.05	4.000	4.000

PRONTO A VESTIR
HOMEM

Loli - Bijou II

Edifício Palmeiras - Loja 11
Rua 8, N.º 805
ESPINHO



Cumplíce

BOUTIQUE

Rua 25 N.º 349 • 4500 ESPINHO • Telef. 02 - 731 41 67

Restaurante - Marisqueira

O GOLO

Gerência de José Herminio

Deseja Boas Festas

O requinte e bom gosto da sua cozinha fazem parte deste seu restaurante.

Bacalhau com batata a murro, salmão grelhado, linguado meunier, churrascão de novilho, e espetada mista e de marisco, fazem parte do variadíssimo menu diário.

Esplanada coberta, própria para jantares de aniversário

Rua 23, n.º 94
Tel. 720254 - 4500 Espinho

ESPECIALIDADE EM CAFÉS
FÁBRICA DE TORREFACÇÃO PRÓPRIA
GRANDE SORTIDO DE BEBIDAS
NACIONAIS E ESTRANGEIRAS

CASA ALVES RIBEIRO

VALDEMAR NEVES ALVES RIBEIRO

RUA 19 N.º 294 - TEL. 720075 - APARTADO 128 - 4502 ESPINHO

CAFÉ E RESTAURANTE

COPÉLIA

COUTO & SOUSA, LDA.

RUA 23, N.º 808 - TELEFONE 723152
— ESPINHO —

Deseja FESTAS FELIZES aos seus
estimados clientes

LOLI - BIJU

PRONTO A VESTIR

HOMEM E SENHORA

LOLI - BIJU

RUA 19, N.º 230

TELEF. 72 37 11

Agora em Espinho

Um novo espaço comercial
Lingerie para Homem e Mulher...

VISITE A

Lourdes Santos

Rua 14, n.º 781

4500 ESPINHO

Telef. 731 43 54

Colectividade sediada em Paramos quer voltar a «voar» alto

Aero Clube da Costa Verde enquanto aguarda pelo início

É auspicioso o actual momento do Aero Clube da Costa Verde.

A recuperação total de dois aviões deteriorados figura no rol das maiores vitórias alcançadas pela colectividade, que ainda espera com ansiedade a necessária «luz verde» para a revitalização da pista do aeródromo.

Não fosse a demora no início das obras de revitalização da pista e poder-se-ia dizer, com toda a legitimidade,

que o Aero Clube da Costa Verde vive o período mais áureo da sua já longa existência. Ainda assim, a colectivi-

dade tem dado mostras de um nítido ressurgimento. Só a recuperação de dois aviões deteriorados, um deles oferecido pela Força Aérea Portuguesa, forçou o Aero Clube da Costa Verde a dispendir cerca de sete mil contos.

Há dois anos, foram concluídas as obras de construção do hangar suplementar. O projecto orçou os dez mil contos, mas os benefícios que advieram da existência de mais espaço para albergar todos os ultra-leves, justificaram plenamente o investimento.

A forma através da qual o clube resolve abalançar-se em vultuosos investimentos, sem que à partida tenha disponibilidade financeira para os cumprir, é bem curiosa. No

processo da construção do hangar, a direcção do clube indagou alguns dos associa-

dos do clube com mais poderio económico no sentido de testar a sua disponibilidade

para pagar adiantadamente três anos de aluguer dos aviões. Desta forma, os associa-

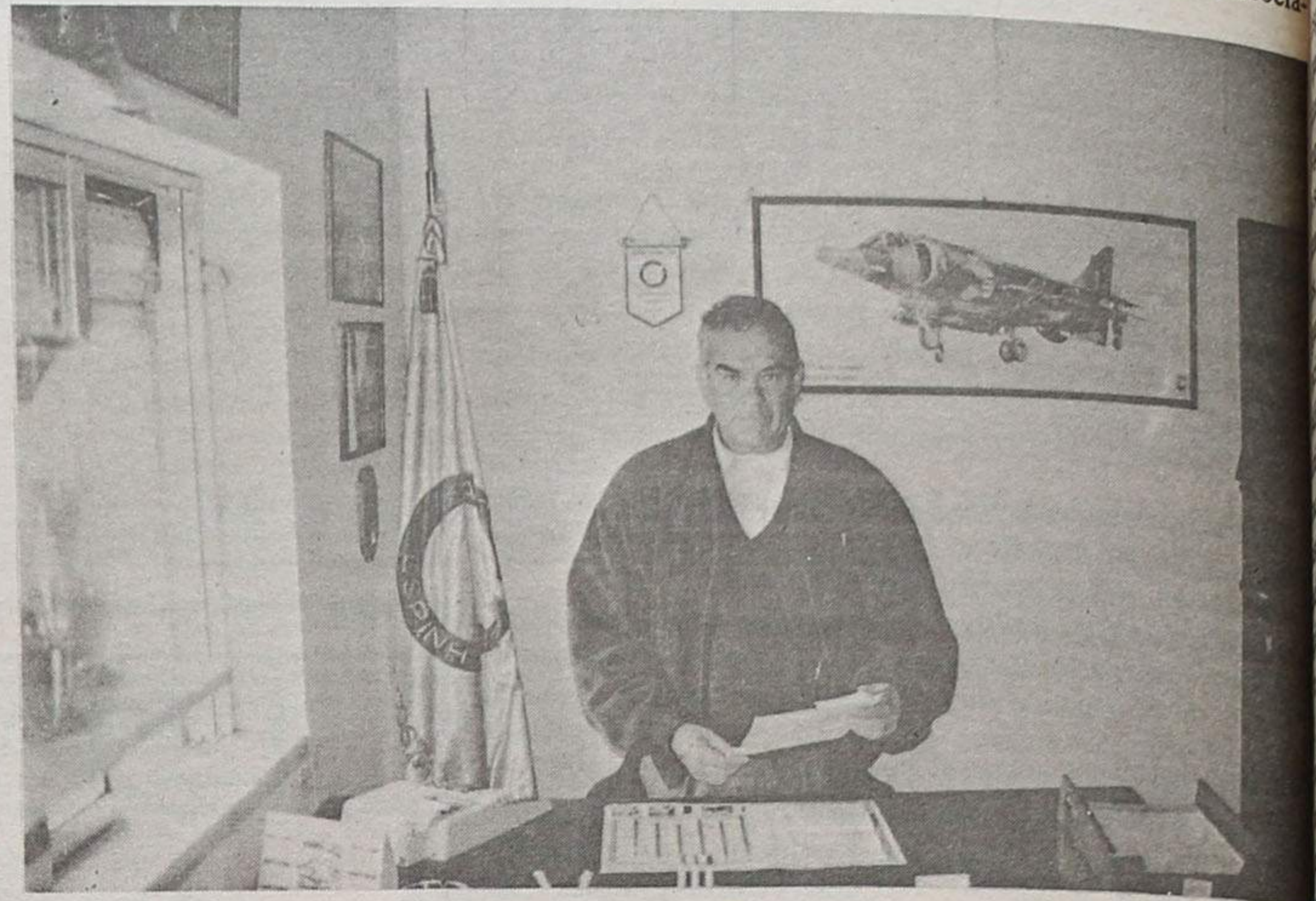

RADIMAR

COMÉRCIO DE RADIADORES

- ☛ REPARAÇÕES GERAIS
- ☛ RADIADORES COMPLETOS
- ☛ RADIADORES A ÓLEO
- ☛ INTERCOOLERS
- ☛ APLICAÇÃO DE FAVOS

**

Av. da República Nº 35
☎/Fax 02-7624452
☎ 02-7532786 - Pager-0941-719332

Praia da Aguda
4405 Arcozelo
Vila Nova de Gaia

ASSISPEÇAS

Comércio de Componentes p/ Video e TV

José Manuel Santos Granja

Rua 26 Nº 655 (atrás do Tribunal)
Tel. 72 88 97 - Fax 731 24 89

4500 ESPINHO



Rua 22 (entre 11 e 15), n.º 399
4500 Espinho Telf/Fax (02) 7313973
Telemóvel 0936725993

Codeinco

Cozinhas, Decoração interior e Construção, lda.

CLÍNICA DE MEDICINA DENTÁRIA

Acordos com : PSP, ACASA, CGD, EDP, SAMS, PHILIPS

Dr. Jorge Pacheco - Dr.ª Eva Pacheco - Dr.ª Palmira Castro
Dr.ª Cristalina Aguiar - Dr.ª Paula Amorim

Dr. Horácio Monteiro da Costa — Cirurgia Estética - Maxilo Facial

ORTOPANTOMOGRÁFIA, TELERRADIOGRÁFIA, IMPLANTOLOGIA,
ORTODONTIA (fixa e removível), PRÓTESE (fixa e removível)

Rua 8, n.º 381-1.º • 4500 ESPINHO • Telef. 722718

LUSOTUFO

TAPETES CARPETES ALCATIFAS

Telefones Geral: 751760 Contabil.: 751894
Exportação: 751860 Encomendas: 751911
Telex: 22243 ROLAS P * Fax: 751164 CORTEGAÇA

FÁBRICA DE MÁRMORES
E GRANITOS DA TABUAÇA

VITORINO LOPES DA CRUZ,
SUCRS., LDA.

LUGAR DE ESPINHO - S. FÉLIX DA MARINHA
VILA NOVA DE GAIA
APARTADO 205 — 4503 ESPINHO CODEX
TELEFONE 720565



FUNDADA EM 1897

Cervejaria

Boémia

Snack-Bar

*Deseja a todos os seus estimados Clientes e Amigos
um Feliz Natal e Próspero Ano Novo*

Av. 8 nº 702
4500 ESPINHO

Telefone
725657

Recupera aviões deteriorados da revitalização da pista

dos passariam a dispor de um local totalmente seguro para guardar os seus ultra-leves, enquanto que o clube passaria a dispor de «dinheiro fresco», que seria inteiramente canalizado para o pagamento do hangar. Dito e feito. Quanto aos sete mil contos correspondentes à recuperação dos aviões, o clube tem quase assegurada a maior parte do financiamento. Todavia, o subsídio anual da Câmara servirá para tapar alguns dos «buracos» que persistem em subsistir. A carolice dos associados e a incontornável imaginação, encarregar-se-ão de fazer o resto.

O que preocupa mais a direcção do Aero Clube neste momento é a demora no arranque das obras de revitalização da pista. Os 1500 metros de comprimento por 40 de largura terão dentro em breve «cara lavada». A obra consta do programa do Fundo de Turismo, pelo que a verba daí proveniente é oriunda das contrapartidas do jogo. Para que o «sonho» da maior parte dos associados da colectividade seja concretiza-

do, falta apenas a autorização do Exército, até porque a obra se encontra já adjudicada. O projecto existente engloba a vedação de toda a área, o melhoramento do «tapete» de asfalto existente e a

como é sabido, é uma via que dá acesso à povoação mais próxima. Ali, já ocorreram uma série de acidentes, mas o aviso de pouco adiantou: os condutores mais incautos continuam a atravessar a pis-

ta a aumentar a segurança dos condutores passa pela criação de uma rede de transporte público gratuito para os moradores da zona. A construção de uma passagem subterrânea é outra das alternati-

desencorajam essa alternativa. A outra solução reside na construção de novas habitações para os moradores da zona. A relutância que alguns dos habitantes já demonstraram, mesmo sabendo-se que essas habitações são clandestinas, pode «matar» à nascença o projecto.

Com as alterações introduzidas, o aeródromo situado em Paramos poderá cotar-se como uma alternativa credível ao Aeroporto Francisco Sá Carneiro. Os benefícios que a cidade de Espinho irá colher da existência de um aeroporto de dimensões reduzidas não são de desprezar, pois será por ali que certamente irão chegar muitos turistas. O aeródromo constituirá assim uma «cartão de visita» da cidade de Espinho. Todos estão de acordo quanto à necessidade de se proceder a uma remodelação das actuais instalações, até porque a situação actual pouco interessa a qualquer uma das partes. Assim o determine a burocracia e as obras de revitalização da pista poderão ser uma realidade a médio prazo.

Mesmo com uma pista que apresenta níveis deficitários de segurança, a Volta Aérea a Portugal não abdica das instalações utilizadas pelo Aero Clube da Costa Verde. Anualmente, os organizadores da prova - que tencionam realizar, já no próximo ano, uma Volta Ibérica - escolhem Espinho para a realização de uma etapa, sinal de que o prestígio do aeródromo é significativo.

Um pormenor desconhecido da grande maioria é o facto de o Centro Hípico ser uma secção do Aero Clube da Costa Verde. Também aqui, a direcção desta colectividade espera pela necessária «luz verde» para o início das obras de remodelação. As obras serão comparticipadas na sua totalidade pelas verbas provenientes do Fundo de Turismo, mas espera-se que a concordância das entidades oficiais seja bem mais célere do que no processo da revitalização da pista do aeródromo.

Abandonada definitivamente

Cont. na pág. 11



criação de novos hangares.

A realização das obras de beneficiação irá decerto atrair uma legião de praticantes, impedidos de o fazer até ao momento pela manifesta insegurança da pista. A pista,

ta sem ligar ao tráfego aéreo.

Não faltam soluções para colmatar as lacunas de segurança existentes. Mas o grau de exequibilidade de cada uma delas é muito variável. A primeira proposta destina-

vas existentes. A favor dos defensores desta solução joga a aparente facilidade em concretizar o projecto, mas os custos que tais obras justificariam e os riscos de segurança para os transeuntes



**PADARIA
E**

**Forno
de
Espinho** Rua 19, N.º 1278 • Telefone, 72 53 38
4500 ESPINHO

ESPECIALIDADES:

Pão de água, pão tigre, pão holandês, pão de centelo, pão de 5 cereais, pão da Balrada, etc.
Bola de Carnes c/ queijo mozzarella
Pizzas, salgadinhos e empadas de carne

PÃO DE LÓ D'MARIA, BOLO-REI E BOLO REAL

Regueifa doce, fogaça, pão de uvas c/ nozes, folares, bolo escangalhado

- BOLOS DE ANIVERSÁRIO, COMUNHÕES E BAPTIZADOS
- SEMI-FRIOS, BOLO DE FRUTAS

FABRICAMOS QUALIDADE



**BOAS FESTAS
COM BOAS COMPRAS
NO PRIMEIRO ANIVERSÁRIO DA**

"ILHA"

Rua 18 N.º 643 - ESPINHO

**NOS DIAS 16 E 18,
BRINDAMOS COM OS NOSSOS CLIENTES
E CONVIDADOS ÀS NOSSAS PROVAS DE:**

**CAMARÃO
PRESUNTO
CHURROS
RISSÓIS
VINHOS - Barcelos / Pinhel**

«Defesa de Espinho» - 3324 - 95/12/14



MUNICÍPIO DE ESPINHO
ASSEMBLEIA MUNICIPAL
EDITAL

SESSÃO PÚBLICA DO DIA 20/12/1995

JOSÉ DE OLIVEIRA AZEVEDO, Presidente da Assembleia Municipal de Espinho:

Faz público, de acordo com as disposições legais aplicáveis, que no próximo dia 20 de Dezembro de 1995, pelas 21,30 horas, se realizará nos Paços do Município a 5ª Sessão Ordinária desta Assembleia, que versará a seguinte ordem de trabalhos:

1 - **Apreciação da informação escrita do Senhor Presidente da CME, acerca da actividade municipal, feita nos termos do N.º 1, alínea d) do art.º 39º do Decreto-Lei n.º 100/84, de 29 de Março com a redacção que lhe foi introduzida pelo artigo único da Lei n.º 18/91, de 12 de Junho.**

2 - **Plano de Actividades do Município de Espinho para o ano de 1996, enviado à Assembleia Municipal ao abrigo da alínea b) do N.º 2 do Art.º 39º do Decreto-Lei N.º 100/84, de 29 de Março.**

3 - **Orçamento do Município de Espinho para o ano de 1996, enviado à Assembleia Municipal ao abrigo da alínea b) do N.º 2 do Art.º 39º do Decreto-Lei N.º 100/84, de 29 de Março.**

4 - **Deliberar sobre o programa de concurso e caderno de encargos, para a concessão da exploração do complexo de ténis enviado à Assembleia Municipal ao abrigo da alínea j) do N.º 2 do Art.º 39º do Decreto-Lei N.º 100/84, de 29 de Março.**

5 - **Deliberar sobre a criação da Associação de Desenvolvimento e Apoio Tecnológico de Espinho, enviada à Assembleia Municipal ao abrigo da alínea h) do N.º 2 do Art.º 39º do Decreto-Lei N.º 100/84, de 29 de Março.**

6 - **Deliberar sobre as actas da Sessão Ordinária do mês de Junho de 1995.**

Para constar se publica este e outros de igual teor, que vão ser afixados nos lugares do estilo do Município.

Espinho, 5 de Dezembro de 1995.

O Presidente da Assembleia Municipal,
José de Oliveira Azevedo

ESPINHO
VENDO T2

c/ garagem
Último andar gaveto
Rua 10 c/ 29

Telefone 764 03 59 (Dias úteis 10h-17h)

«Defesa de Espinho» - 3324 - 95/12/14

TRIBUNAL JUDICIAL
DA COMARCA DE ESPINHO
ANÚNCIO

1.ª Publicação

São citados os credores desconhecidos, que gozem de garantia real sobre o(s) bem(s) (MÓVEIS) penhorado(s) ao(s) executado(s) para reclamarem, querendo, o pagamento dos respectivos créditos, pelo produto de tais bens, no prazo de DEZ DIAS, depois de decorrida a dilação de VINTE DIAS, que se começará a contar da data da publicação do 2º e último anúncio.

EXECUÇÃO DE SENTENÇA N.º 28/A/91 - 2º JUÍZO EXEQUENTE - BANCO PORTUGUÊS DO ATLÂNTICO SA.

EXECUTADA - JOSÉ AMÉRICO CASTRO CUNHA BARROS e mulher MARIA AUZENDA BAPTISTA GARCIA CASTRO BARROS, residentes na Rua Pedras da Maré, S. Félix da Marinha, V. N. de Gaia.

Espinho, 15/11/95

A Juiz de Direito,
a) *Isabel Pereira Ramos*
O Escrivão Adjunto,
a) *Ana Maria Soares Canedo*

VENDE-SE

Padaria com todo o recheio
com casa de habitação e outra nas traseiras

- Bem movimentada
- Perto de Espinho

Telefone
731 26 35

«Defesa de Espinho» - 3324 - 95/12/14

TRIBUNAL DE CÍRCULO
E DE COMARCA DE SANTA MARIA DA FEIRA
ANÚNCIO

A Doutora MARIA JOÃO FONTINHA AREIAS CARDOSO, Juiz de Direito do Tribunal Judicial da Feira.

FAZ saber que no dia 11 de JANEIRO de 1996, pelas 10:00 horas, no Tribunal Judicial desta comarca, no processo de Carta Precatória 788/95 extraída dos autos de Execução Sumária 1682/95 da 2ª Secção do Tribunal Judicial de Espinho, em que é exequente David Andrade, Lda. e executada MARIA MANUELA SANTOS RIBEIRO, residente em S. Nicolau - loja 19 em Santa Maria da Feira, hão-de ser postos em praça PELA 1ª VEZ para serem arrematados pelo valor acima do indicado nos autos, de bens móveis, para garantia da quantia exequenda de 222.191\$00 acrescida de juros e custas prováveis.

Santa Maria da Feira, 15 de Novembro de 1995.

O Juiz de Direito,
Maria João Fontinha Areias Cardoso
O Escriurário,
Manuel Elísio Ferreira Costa

«Defesa de Espinho» - 3324 - 95/12/14

Freitas, Correia
& Freitas, Limitada

Conservatória do Registo Comercial de Espinho.

N.º de Matrícula: 00666/890710.

N.º de Identificação de Pessoa Colectiva: 502.184.850.

N.º de Inscrição: Insc. nº 10.

N.º e Data da Apresentação: Ap. 09/95.10.12.

Rosa Paula da Silva Maia, 2ª Ajudante da Conservatória do Registo Comercial de Espinho, CERTIFICO que em relação à sociedade em epígrafe, foram alterados os art.ºs 3º e 4º do respectivo contrato, ficando este, em consequência, com a seguinte redacção:

ARTIGO 3.º

O capital social, integralmente realizado em dinheiro e outros valores constantes da escrita social, é de seiscentos contos e corresponde à soma de quatro quotas: duas de duzentos contos e duas de cem contos, pertencendo uma de duzentos contos e outra de cem contos, à sócia Laurinda Teixeira Cardoso e uma de duzentos contos e outra de cem contos, à sócia Maria Aurora Ferreira Cardoso.

ARTIGO 4.º

A gerência da sociedade, remunerada ou não, conforme for deliberado em assembleia geral, fica afectada às duas sócias, desde já nomeadas gerentes, sendo necessárias as assinaturas de ambas para obrigar a sociedade em todos os seus actos e contratos e representar em juízo, activa e passivamente. Para os actos de mero expediente, basta a assinatura de uma.

O texto do contrato na sua redacção actualizada, ficou depositado na pasta respectiva. Está conforme. Contém 3 folhas.

Conservatória do Registo Comercial.

Espinho, 31 de Outubro de 1995.

A Ajudante,
Rosa Paula da Silva Maia

«Defesa de Espinho» - 3324 - 95/12/14

Churrascaria O Pôr do Sol
de Oliveira & Granja, Limitada

Conservatória do Registo Comercial de Espinho.

N.º de Matrícula: 01105/951017.

N.º de Identificação de Pessoa Colectiva:

N.º de Inscrição: 01.

N.º e Data da Apresentação: Ap. 11/95.10.17.

Rosa Paula da Silva Maia, 2ª ajudante da Conservatória do Registo Comercial de Espinho, CERTIFICO que por Manuel Pereira de Oliveira e mulher Aurora Guimarães de Oliveira Granja, c. na comunhão geral e Cláudia Elisabete Guimarães de Oliveira Granja Pereira, c. na comunhão geral com José Francisco Rodrigues Gomes e Carlos Manuel Guimarães de Oliveira Granja Pereira, solteiro, foi constituída a sociedade em epígrafe, que se rege pelo seguinte contrato:

1º

A sociedade adopta a denominação "CHURRASCARIA O PÔR DO SOL DE OLIVEIRA & GRANJA, LD.ª.", com sede na rua 43, casa 2, freguesia de Silvalde, concelho de Espinho.

§ único - A gerência poderá mudar a sede para qualquer outro local dentro do mesmo concelho ou para concelhos limítrofes.

2º

O objecto da sociedade consiste na exploração de restaurante, snack-bar, e similares de hotelaria.

3º

O capital social, integralmente realizado em dinheiro, é de quatrocentos contos e corresponde à soma de quatro quotas: duas de cento e cinquenta contos, uma de cada sócio, MANUEL PEREIRA DE OLIVEIRA e AURORA GUIMARÃES DE OLIVEIRA GRANJA e duas de cinquenta contos, uma de cada sócios, CLÁUDIA ELISABE-

TE GUIMARÃES DE OLIVEIRA GRANJA PEREIRA e CARLOS MANUEL GUIMARÃES DE OLIVEIRA GRANJA PEREIRA.

4º

Os sócios poderão fazer suprimentos à sociedade, que vencerão ou não juros, conforme for deliberado em assembleia geral.

5º

A gerência da sociedade, remunerada ou não, conforme for deliberado em assembleia geral, fica afectada a todos os sócios, desde já nomeados gerentes, bastando a assinatura de qualquer um dos sócios Manuel ou Aurora, para obrigar a sociedade em todos os seus actos e contratos e a representar em juízo, activa e passivamente. Para os actos de mero expediente basta a assinatura de qualquer um sócio-gerente.

§ único - Em ampliação à sua esfera normal de competência, os gerentes Manuel e Aurora poderão comprar e vender quaisquer bens móveis.

6º

Fica vedado aos gerentes obrigarem a sociedade em abonações, letras de favor, avales, fianças e outros actos semelhantes;

7º

Em caso de morte de qualquer dos sócios, os seus herdeiros deverão escolher um de entre todos que os represente na sociedade e na gerência, enquanto a quota se mantiver indivisa.

Está conforme. Contém 4 folhas.
Conservatória do Registo Comercial.
Espinho, 08 de Novembro de 1995.

A Ajudante,
Rosa Paula da Silva Maia

Aeródromo poderá ser alternativa ao aeroporto Sá Carneiro

Cont. da pág. 9

mente a ideia de realizar um investimento estrondoso, projecto apelidado de megalómano por muitos, o Centro Hípico lá vai alcançando os objectivos a que se propõe. No último sábado foi inaugurado um bar-restaurante, destinado exclusivamente aos sócios.

Aero Clube da Costa Verde entre os melhores do país

O capitão Ferreira Júnior preside aos destinos do Aero Clube da Costa Verde. Já lá vão seis anos. Quando entrou tinha uma ambição secreta: fazer o máximo para conseguir que a colectividade regressasse aos tempos áureos. Missão que muitos consideraram, à partida, condenada ao fracasso, pois as dificuldades com que as pequenas colectividades se debatem

para equilibrar as receitas e as despesas são gigantescas. Ao Aero Clube da Costa Verde, este capitão na reserva - cujas ligações ao aeródromo remontam há mais de três décadas atrás - dedica quase oito diárias. A paixão que nutre pela aviação e o horror que lhe provoca a ausência de trabalho («Não consigo ficar mais de cinco minutos a ver televisão, já que adormeço logo», garante) talvez expliquem a que o cap. Ferreira Júnior dedica à colectividade.

Mais do que as grandes vitórias, o presidente da direcção sente-se realizado quando constata que um determinado projecto no qual ninguém acreditava consegue ir por diante. «Neste momento, estamos a conseguir que muitos dos antigos associados estejam a regressar, cativados pela dinâmica que esta direcção conseguiu

introduzir», adianta o presidente da direcção. O número de associados atinge já as seis centenas, cujas actividades no clube se repartem por modalidades tão díspares como o aero-modelismo, a aviação com motor, o pára-quedaismo ou os recentes ultra-leves.

Que melhor reconhecimento da qualidade do trabalho desenvolvido pelo Aero Clube existe do que o sucesso profissional obtido por uma grande parte dos pilotos ali formados? Ao longo dos anos, muitos dos pilotos que tiraram o «brevet» nas instalações do Aero Clube da Costa Verde têm mostrado as suas capacidades na Força Aérea Portuguesa, entidade onde só entram os melhores.

Como um dos Aero Clubes mais conceituados do país, o «Costa Verde» procura sempre a valorização das suas instalações. Para o cap. Ferreira Júnior, «o Aero Clu-

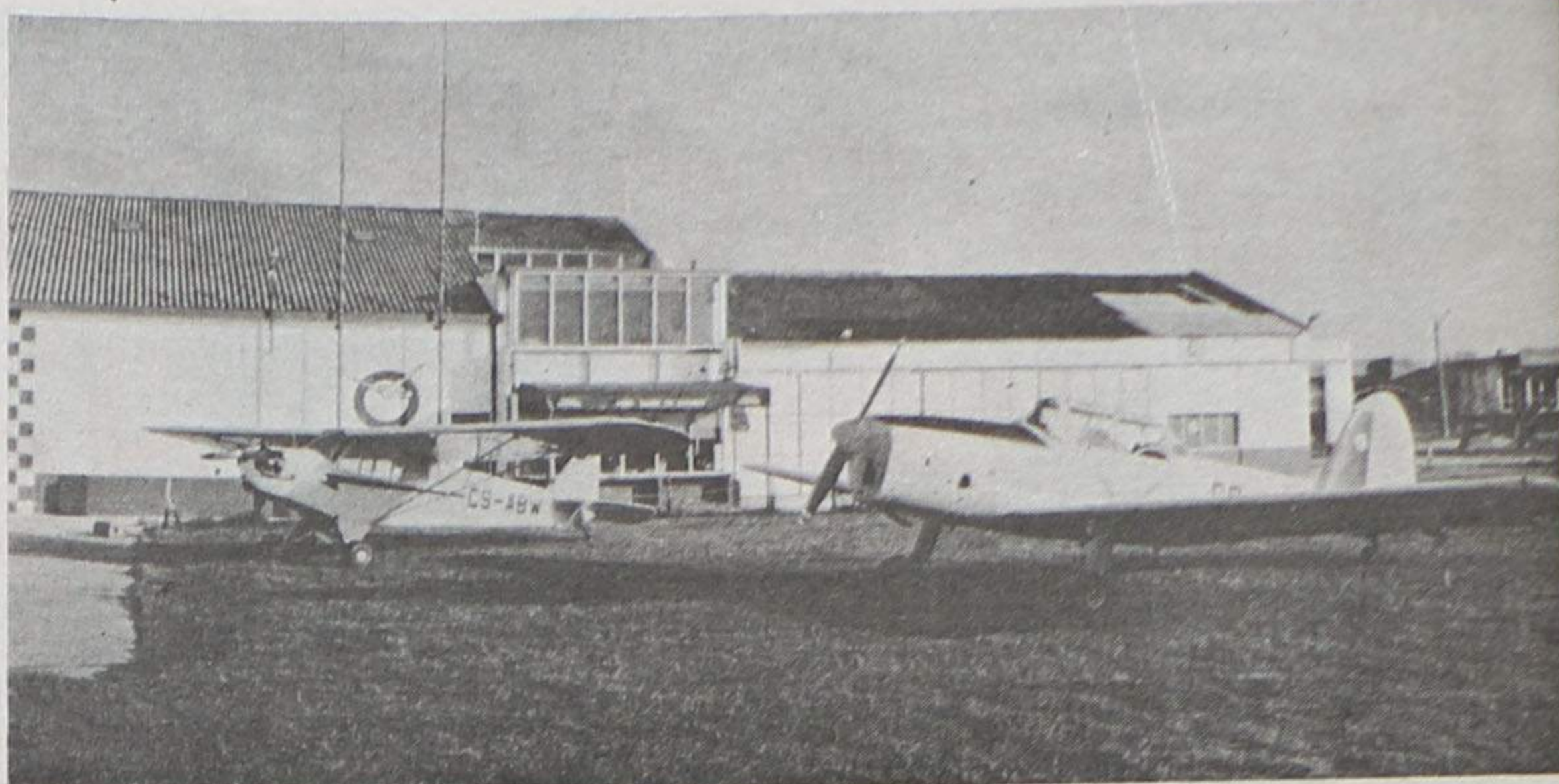

be da Costa Verde é o terceiro melhor do país, apenas superado pelo Aero Clube de Portugal e de Torres Vedras». As instalações actualmente disponíveis são consideradas por muitos entendidos como únicas no país inteiro, mas a falta de segurança que a pista exhibe impede uma utilização mais frequente por parte dos praticantes da modalidade.

Poucos saberão nos nossos dias que as instalações actualmente utilizadas pelo Aero Clube da Costa Verde serviram em tempos para fins militares. Durante um quar-

to de século, o aeródromo desempenhou um importante papel estratégico. O curioso é que, segundo rezam as crónicas da época, toda a população de Espinho, Paramos, Silvalde e Esmoriz, contribuiu activamente para a construção da pista do aeródromo através de uma subscrição pública. Desta forma, foi possível custear toda a obra de terraplanagem dos terrenos do campo. Em 1948, findo o espectro da continuação da guerra, o campo de aviação militar situado em Paramos foi transferido para a localidade de

Monte Real.

A afeição das gentes da terra pelo aeródromo esteve sempre bem patente ao longo dos anos. A comprová-lo, o relacionamento exemplar existente entre os populares e os militares. A presença militar na base prolongou-se por duas dezenas de anos, sendo de realçar o facto de um jovem aspirante chamado Ferreira Júnior cumprir serviço nas actuais instalações do Aero Clube da Costa Verde. As partidas que o destino prega...

Sérgio Almeida

OURIVESARIA e RELOJOARIA

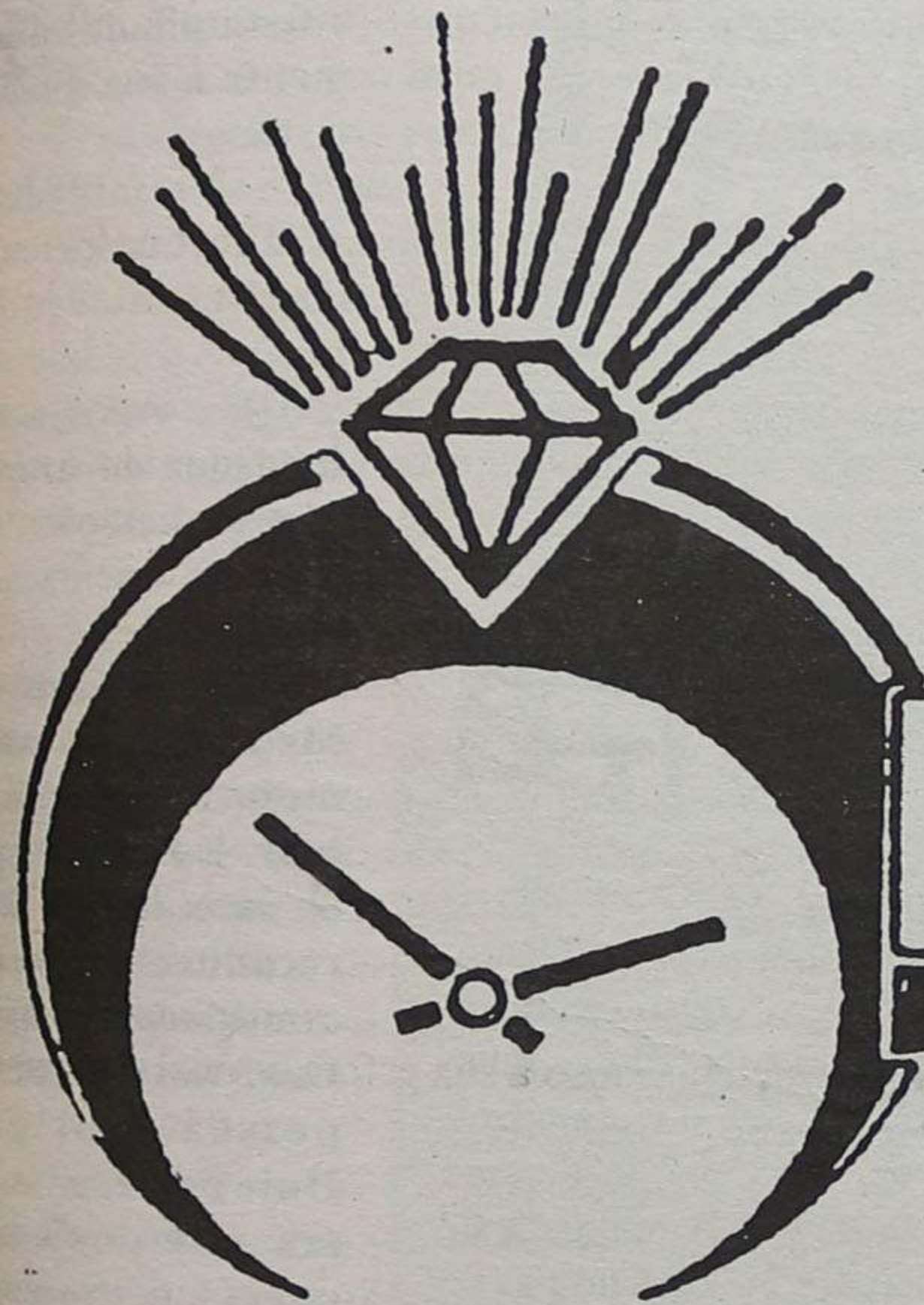

Deseja a todos os seus Clientes e Amigos

Boas Festas

BRASIL, DA

AGENTE DAS MARCAS

OMEGA, TISSOT, SWATCH, JAQUES FAREL, CITIZEN, SEIKO, ALBERT LAMY, MAYO, VOGUE, FLIK FLAK, NOBREZA, BOSSINI, COSMOS, DUWARD, HANA, CASIO, ALFEX, MARLBORO, LIP

GRANDE VARIEDADE DE: OURIVESARIA, JOALHARIA e PRATAS

CENTRO COMERCIAL SOLVERDE II - LOJA 3 — 4500 ESPINHO — TELEFONE, 72 66 28

Fomos ouvir o presidente do conselho da administração Manuel Violas

Casino Solverde ganha da “casa de espectáculo”

Tá um “novo” casino em Espinho, que será inaugurado nesta sexta-feira, dia 15, com a presença de membros do governo.

É novo, porque o “velho” foi objecto de profundas remodelações, tornando-o diferente, tanto no interior como no exterior. Foram, efectivamente, obras vultuosas suportadas pela Solverde e pelo Estado.

Durante meses, foram em número de algumas dezenas os que, no desempenho das tarefas mais diversas, lutaram contra o tempo para que, como havia sido prometido pelos responsáveis da Solverde, aquando da visita, há meses, dos representantes da comunicação social, as obras estivessem concluídas dentro do prazo previsto.

E estão. Um ou outro por menor de menor relevância, não chega para ofuscar tudo

o mais. E esse “tudo o mais” é o volume das obras realizadas, a colocar o Casino Solverde ao lado dos melhores da Europa.

Quando forem retirados os taipais e as pranchas metálicas que durante meses, por razões de segurança e não só, “esconderam” o corpo do edifício, vão ver que “nasceu”, ali, um “novo” casino.

Não apenas pela “inauguração”, em si, a constituir mais um acontecimento de vulto na história espinhense, mas também por vários outros motivos relacionados com a actividade da Solverde e o que a empresa representa para toda a região, justifica-se plenamente a entrevista que decidimos fazer ao presidente do conselho de administração da concessionária, dr. Manuel Violas, filho e homónimo do fundador do grupo Violas, com este a constituir para muitos

de nós uma saudade muito profunda.

O problema era “agarrar” o jovem empresário e “obrigá-lo” a dispensar-nos uns tantos minutos para a entrevista.

O processo mais prático e eficaz para um primeiro contacto, é o telefone. Foi o que fizemos. Discámos um certo número de Espinho e ficamos a aguardar uma informação.

O senhor doutor encontra-se ausente e só deverá chegar a Espinho amanhã

Entrevista de Álvaro Graça

ao fim da tarde - foi a resposta do outro lado dos fios.

Não desistimos. O jornalista não pode esperar. O telefone continuou a ser, neste caso, o nosso melhor amigo. Discámos, desta feita, o telemóvel do entrevistado.

E sabem onde o “apanhamos”? Muito longe daqui, no sul do país!

É assim a vida de um empresário responsável. Horas depois, Manuel Violas estava de volta, para a entrevista que aí fica. Hoje não há distâncias.

Quando a duração do trabalho passa das 8 para as 16 horas!

Iniciamos o diálogo deste jeito, perguntando:

- Quem acompanha de perto a sua actividade, verifica que para além das empresas que administra, integra as direcções de colectividades e instituições espinhenses. Como consegue arranjar tempo para tudo isso, sabido que tem, ainda, o problema da família, a quem dedica, naturalmente, a melhor atenção?

Manuel Violas: Alargan-

do as oito horas, que normalmente temos para a nossa actividade normal, para as dez, doze e até dezasseis horas! O exemplo teve-o ontem, quando me telefonou e eu atendi-o do Algarve. Saí às seis da manhã e cheguei a Espinho por volta da meia-noite. Depois, mantive-me no casino até cerca das quatro horas da madrugada a acompanhar as obras. Uma vida, de facto, cansativa. Mas tem que ser. Não tenho outro remédio!

Defesa de Espinho: Qual o tipo de relacionamento com o poder local e central? Têm surgido entraves a iniciativas ou a quaisquer reivindicações da Solverde?

MV: É evidente que, de quando em quando, surgem problemas. As coisas nem sempre correm como nós queremos. Como acontece normalmente com tudo e com todos, nem sem-

pre os interesses são coincidentes. No entanto, termos gerais, considero o relacionamento entre a autarquia e o governo. De resto, somos devemos ser a empresa (o grupo) que menos vante à porta da câmara do governo.

DE: Considera que a verde continua a representar para Espinho o esteio da sua economia e o principal da sua actividade turística?

MV: Penso que não tem dúvidas sobre isso. É uma coisa que está bem vista de todos. A Solverde é, efectivamente, uma empresa que detém um património muito significativo e, em termos turísticos, maior da região. Com a aquisição recente de outras empresas do sector viu ampliada substancialmente a sua dimensão turística.

“Recorrer” ao pai sem tentar imitá-lo

DE: Após a morte do fundador do grupo Violas, houve alterações significativas na orientação da empresa?

MV: É óbvio que a Solverde tem uma história muito peculiar de administração. E todos respeitamos as suas ideias. Todos reconheciam excepcionais qualidades para o negócio. Era, nesse aspecto, uma pessoa “sui generis”.

Hoje é diferente. Com uma visão que tenho coisas e porque tive oportunidade de adquirir uma licenciatura na minha forma de administração. Não era ser diferente. No entanto, “recorro” muitas vezes ao meu pai para a resolução de alguns problemas. Foi para mim um grande mestre. Não procuro imitá-lo em tudo, porque sei que se o fizesse, correria grave risco. Sendo, espero que a

Com um programa inédito - “Quatro Caminhos”

“Novo” Casino Solverde inaugura-se nesta sexta-feira

O ministro da Economia, Daniel Bessa, inaugura em Espinho, na noite desta sexta-feira, 15 do corrente, o “novo” Casino Solverde, cerimónia que contará também com a presença do secretário de Estado do Turismo, Ismael Ferreira da Cunha.

As obras realizadas no casino ascenderam a um milhão e quatrocentos mil contos. Na oportunidade será levado à cena um espectáculo inédito, denominado “Quatro Caminhos”, com a presença de Carlos do Carmo, Maria João, Paulo de Carvalho e Rita Guerra e a regência do maestro Pedro

Osório, os quais actuarão pelas 20h30 de sábado e domingo.

Com esta inauguração, o Casino Solverde encerra o ciclo de remodelações que o torna num dos mais modernos da Europa.

Para além dos interiores - caracterizados pela maior modernidade e conforto - de

que revela uma sala de espectáculos dotada de todas as infra-estruturas técnicas e logísticas susceptíveis de permitir a transmissão em directo ou a gravação de grandes produções de nível internacional, a fachada, com o seu elevador panorâmico, confere a toda a área envolvente um ambiente cosmopolita.

Por outro lado, “Quatro Caminhos” constitui um espectáculo montado exclusivamente para o Casino Solverde e ao seu ineditismo junta a elevada qualidade de cinco dos maiores nomes de sempre do panorama musical português.



o "estatuto" dos "do norte

ra, o presidente do grupo, não tomo sozinho as grandes decisões, antes me rodeio da família e de toda uma equipa de trabalho dóna e responsável. São pessoas que pela sua capacidade de trabalho, me libertam bastante da actividade assoberbada que tenho.

DE: O casino foi objecto de importantes remodelações. Quais as mais significativas?

MV: É difícil responder-lhe, já que se tratou de uma remodelação por fases. No entanto, em termos gerais, direi que houve obras no exterior que considero muito importantes para o casino. Ele tem agora outra cara, ficando com um aspecto que em minha opinião é excelente. Em dúvida que melhorou significativamente. Há importantes melhoramentos em todas as salas de jogo e, mais recentemente, nas salas das máquinas. Também no aspecto da animação foram introduzidos melhoramentos consideráveis. Julgo que a Solverde deu um salto importante no aspecto da animação.

Música portuguesa por artistas portugueses

DE: O programa da inauguração do "novo" casino foi feito de molde a corresponder ao investimento feito ou não passará de um acontecimento menos relevante?

MV: Acho que vai ser um grande acontecimento. Tivemos a preocupação de promover um espectáculo próprio, apenas com artistas portugueses e considerados dos melhores. Para nós seria mais fácil ir ao estrangeiro e trazer lá um nome sonante. Preferimos, no entanto, artistas portugueses, para que nos ofereçam a nossa própria música. Essa opção terá maiores riscos, mas espero que a com-

preendam, a aceitem e a aplaudem.

DE: Em relação a outros casinos europeus, acha que o nosso não lhes fica atrás em qualidade? Mesmo em relação ao do Estoril?

MV: Conheço alguns casinos europeus e quase todos diferentes. Têm todas características próprias. Uns são maiores, outros são mais pequenos. O Casino Solverde tem já uma dimensão muito significativa, de modo a não perder no confronto com os demais na sua igualha. Quanto ao Estoril, direi que este tem uma massa envolvente de pessoas muito superior à nossa, a constituir um bom "handicap". O nosso é, para já, o se-

gundo melhor do país e, com os três, talvez possamos aspirar a mais.

Falta de divulgação nas estradas do que Espinho pode oferecer

DE: Afirmou há tempos, numa visita da comunicação social ao casino, que o objectivo da Solverde era passar a representar para o Porto o pólo de animação mais importante do norte. Mantém essa ideia e acha que o casino está preparado para isso?

MV: Foi para isso que fizemos as obras. A partir de agora penso que o casino poderá vir a ser, de facto, a "sala de espectáculos" do norte. Foi essa, aliás, a nos-

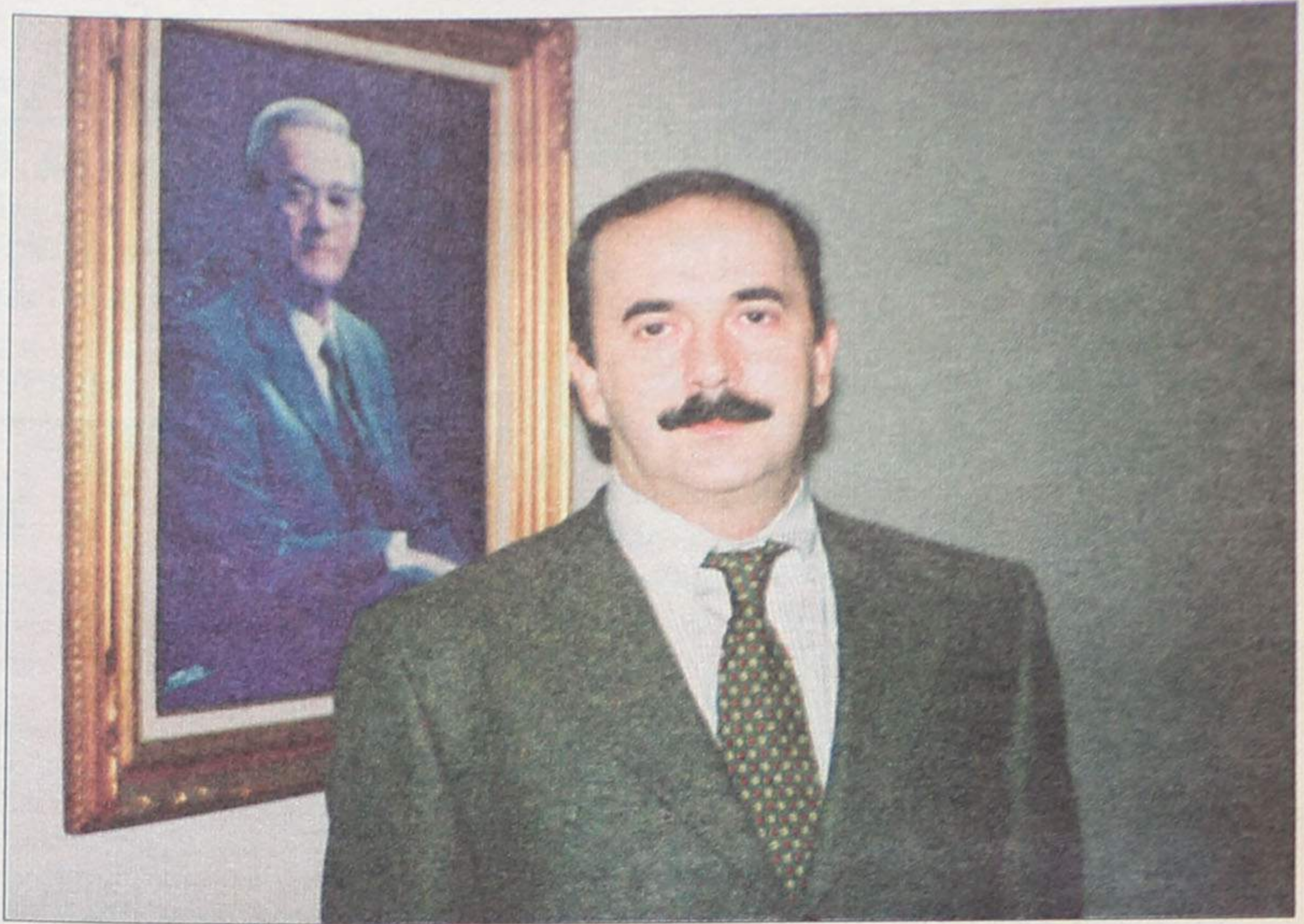

sa aposta. Sei as coisas não acontecem de um dia para o outro. Mas com o decorrer dos tempos e com a valorização gradual dos espectáculos, acredito piamente na concretização das nossas previsões. Acresce que existem, agora, melhores acessos para norte e para sul. Há ainda algumas dificuldades para quem segue na direcção do Porto, mas sem dúvida que as condições de trânsito melhoraram substancialmente. Impõe-se, en-

tretanto, uma maior divulgação, nas estradas, não apenas de Espinho, mas também do muito que ela pode oferecer aos turistas, como o casino, hotéis, etc..

DE: Há quem critique a Solverde por ter feito a aquisição, por concurso, de três casinos no Algarve, sem concorrentes. Já se arrependeu de o ter feito?

MV: Não estou nada arrependido. E não é verdade que não tenha havido concorrentes. Efectivamente

houve dois. É óbvio que poderíamos ter dispendido menos dinheiro, mas um concurso público é feito em carta fechada e só depois de abertas é que se conhecem os resultados. Nós fizemos os cálculos e apresentamos propostas. Como o concurso nos foi favorável, não deixaremos, agora, de cumprir as nossas obrigações.

DE: Conhece bem o ambiente algarvio relativamente à actividade dos casinos?

MV: Cada vez mais!

Gala de Inauguração "QUATRO CAMINHOS"

O Casino Solverde tem o prazer de apresentar uma super-produção que, pela primeira vez, reúne quatro dos mais sonantes nomes do panorama musical português

Carlos do Carmo	Maria João	Paulo de Carvalho	Rita Guerra
-----------------	------------	-------------------	-------------

Maestro Pedro Osório

nos dias 16 e 17 de Dezembro de 1995 pelas 20.30 horas

Informações e reservas 02-7313154

Agências:

JORNAL DE NOTÍCIAS

O MUNDO AO VIRAR DA PÁGINA

RENASCENÇA

CANAL 1

CASINO SOLVERDE
ESPINHO
Os melhores momentos

CASINO SOLVERDE

«Defesa de Espinho» - 3324 - 95/12/14

Vila Real, Limitada

Conservatória do Registo Comercial de Espinho.
N.º de Matrícula: 00444/850801.
N.º de Identificação de Pessoa Colectiva: 501.524.258.
N.º de Inscrição: 09.
N.º e Data da Apresentação: Ap. 09/95.11.08.

Rosa Paula da Silva Maia, 2ª Ajudante da Conservatória do Registo Comercial de Espinho, CERTIFICO que em relação à sociedade em epígrafe, foi aumentado o seu capital social de 15.000.000\$00 para 30.000.000\$00, tendo sido alterado o artº 3º do respectivo contrato, ficando este com a seguinte redacção:

3º

O capital social, inteiramente realizado em dinheiro e outros valores constantes da escrita social, é de TRINTA MILHÕES DE ESCUDOS, dividido em duas quotas, uma de um milhão e quinhentos mil escudos, do sócio Manuel Gomes de Oliveira e outra de vinte e oito milhões e quinhentos mil escudos, da sócia, Confeitaria Pá Velha, Limitada”

O texto do contrato na sua redacção actualizada, ficou depositado na pasta respectiva. Está conforme. Contém 3 folhas.

Conservatória do Registo Comercial.
Espinho, 23 de Novembro de 1995.

A Ajudante,
Rosa Paula da Silva Maia

«Defesa de Espinho» - 3324 - 95/12/14

Sociedade Turística Salgueiral, Limitada

Conservatória do Registo Comercial de Espinho.
N.º de Matrícula: 00740/900917.
N.º de Identificação de Pessoa Colectiva: 502.413.774.
N.º de Inscrição: 02.
N.º e Data da Apresentação: Ap. 02/95.10.02.

Rosa Paula da Silva Maia, 2ª Ajudante da Conservatória do Registo Comercial de Espinho, CERTIFICO que em relação à sociedade em epígrafe, foi aumentado o seu capital de 3.000.000\$00 para 100.000.000\$00 e alterados os art.ºs 2º e 3º do respectivo contrato, ficando este, em consequência, com a seguinte redacção:

2º

O seu objecto consiste no comércio de vinhos, garrafeiras, pomar, frutas, produtos hortícolas, lacticínios e derivados, géneros alimentares, representações comerciais, construção civil e obras públicas, compra e venda de propriedades, locação e soblocação de propriedades, bem como a sua administração, aquisição de quotas ou acções de outras sociedades, financiamento destas através de suprimentos e ou prestações acessórias, participação em agrupamentos complementares de empresas, consórcios ou outras formas de associação, urbanização e loteamento de terrenos e exploração de herdades agrícolas.

3º

O capital social, integralmente realizado em dinheiro e outros valores constantes da escrita social, é de CEM MIL CONTOS, dele pertencendo uma quota de trinta e sete mil e quinhentos contos a cada um dos sócios Manuel Alves Salgueiro e Arminda Pereira da Silva Salgueiro e uma de doze mil e quinhentos contos, a cada um dos sócios Manuel da Silva Salgueiro e Arminda da Silva Salgueiro de Freitas Gomes.

O Texto do contrato na sua redacção actualizada, ficou depositado na pasta respectiva. Está conforme. Contém 3 folhas.

Conservatória do Registo Comercial.
Espinho, 03 de Novembro de 1995. A Ajudante,

Rosa Paula da Silva Maia

ALUGA-SE T2

PRAIA DA GRANJA

Ótima localização,
com garagem individual

PREÇO: 70.000\$00

Contactar telefone (02) 762 66 97 depois das 21h30

«Defesa de Espinho» - 3324 - 95/12/14

Confeitaria Pá Velha, Limitada

Conservatória do Registo Comercial de Espinho.
N.º de Matrícula: 00404/840604.
N.º de Identificação de Pessoa Colectiva: 501.456.350.
N.º de Inscrição: 02.
N.º e Data da Apresentação: Ap. 07/84.06.04.

Rosa Paula da Silva Maia, 2ª Ajudante da Conservatória do Registo Comercial de Espinho, CERTIFICO que em relação à sociedade em epígrafe, foi alterado o artº 4º do respectivo contrato, ficando este com a seguinte redacção:

Artº 4º

1 - A gerência da sociedade, com ou sem remuneração, conforme vier a ser deliberado, fica afecta a sócios ou a estranhos a designar em Assembleia Geral.
2 - A sociedade fica obrigada com a assinatura de um gerente.

3 - Em ampliação dos seus poderes normais de gerência, os gerentes poderão comprar e vender bens móveis. O texto do contrato na sua redacção actualizada, ficou depositado na pasta respectiva.

Está conforme. Contém 1 folha.
Conservatória do Registo Comercial.
Espinho, 23 de Novembro de 1995.

A Ajudante,
Rosa Paula da Silva Maia

A FAMILIAR DE ESPINHO

Associação de Socorros Mútuos

ASSEMBLEIA GERAL
SESSÃO ORDINÁRIA

(Art.º 36 Alínea C dos Estatutos)

Convoco os Senhores Associados a reunirem em Assembleia Geral no dia 27 de Dezembro de 1995, às 19,30 Horas, na Sede da Familiar de Espinho, na Rua 22, 327 nesta cidade de Espinho, com a ordem de trabalhos indicada.

ORDEM DE TRABALHOS

Ponto único: Apreciação e Votação do Orçamento e Programa de Acção para 1996.

Para a Assembleia funcionar em 1ª Convocação é necessária, nos termos do nº 1 do Art.º 37 dos Estatutos a presença da maioria dos Associados, designo o mesmo dia 27 e local para a Assembleia funcionar, uma hora depois com qualquer número de Associados.

Espinho, 12 de Dezembro de 1995.

Presidente da Mesa da Assembleia Geral
José de Sá Ribeiro

«Defesa de Espinho» - 3324 - 95/12/14

TRIBUNAL JUDICIAL DA COMARCA DE ESPINHO ANÚNCIO

1ª Publicação

FAZ-SE SABER que no DIA 5 DE FEVEREIRO DE 1996, PELAS 9,30 HORAS, pelo 2º Juízo do Tribunal Judicial de Espinho, nos autos de EXECUÇÃO SUMÁRIA nº 1632/94, instaurados por “Sun Chemical Portugal, Tintas Gráficas, Sa”, contra “Papiro-Representações, Lda”, com sede na Rua 23, nº 445, 1.º A, em Espinho, não-de ser postos em praça, pela segunda vez, para serem arrematados ao maior lance oferecido acima de metade do valor indicado no processo, diversos móveis que constituem o recheio do escritório da executada.

É fiel depositário dos bens o Sr. Nuno André de Barros Vasconcelos e Sousa, com domicílio na sede da executada, o qual é obrigado a apresentar os mencionados bens a quem os pretender examinar.

Espinho, 30 de Novembro de 1995

A Juiz de Direito,
a) Isabel Pereira Ramos
O Escrivão Adjunto,
a) Avelino Neves Duarte

«Defesa de Espinho» - 3324 - 95/12/14

PUBLIDOIS - Publicações, Limitada

Conservatória do Registo Comercial de Espinho.
N.º de Matrícula: 01114/951128.
N.º de Identificação de Pessoa Colectiva:
N.º de Inscrição: 01.
N.º e Data da Apresentação: Ap. 03/95.11.28.

Rosa Paula da Silva Maia, 2ª Ajudante da Conservatória do Registo Comercial de Espinho, CERTIFICO que por Fernando Alberto Barbosa Ribeiro, c. na comunhão de adquiridos com Maria Arlinda de Pinho Marques Ribeiro e Cândido Rui Carvalho Simões, c. na comunhão de adquiridos com Elsa Maria Ramos da Silva Simões, foi constituída a sociedade em epígrafe que se rege pelo seguinte contrato:

CLÁUSULA PRIMEIRA

A sociedade adopta a firma “Publidois - Publicações Limitada” e tem a sua sede na Rua vinte seis, número seiscentos e um, terceiro andar direito, da cidade de Espinho.

§ Único - Por deliberação da gerência, pode a sede social ser transferida para qualquer outro local do concelho de Espinho, ou para concelhos limítrofes.

CLÁUSULA SEGUNDA

O objecto social consiste nas edições e publicações de âmbito informativo nacional, industrial e comercial e todo o tipo de publicações regionais.

CLÁUSULA TERCEIRA

O capital social, inteiramente liberado, em dinheiro, é de quatrocentos mil escudos, dividido em duas quotas, cada uma do valor de duzentos mil escudos, pertencendo uma ao sócio Fernando Alberto Barbosa Ribeiro e outra ao Sócio Cândido Rui Carvalho Simões.

CLÁUSULA QUARTA

Um - A gerência da sociedade, dispensada de caução e que pode não ser remunerada será exercida por ambos os sócios.
Dois - A sociedade obriga-se pela assinatura conjunta dos dois gerentes.

Três - A gerência poderá adquirir para a sociedade, ainda que para seu uso, quaisquer viaturas e aliená-las, celebrar, nos termos e condições que entender, contratos de leasing ou de aluguer de longa duração, quer para bens móveis ou imóveis, adquirir ou

alienar imóveis, tomar ou desistir de arrendamentos, adquirir ou ceder por trespasse quaisquer estabelecimentos, confessar, desistir e transigir em quaisquer pleitos judiciais.

Quatro - A gerência fica desde já autorizada a subscrever ou adquirir participações noutras sociedades, mesmo com objecto diferente do da sociedade, bem como alienar ou onerar essas participações.

CLÁUSULA QUINTA

Um - A sociedade poderá amortizar, qualquer quota, nos casos seguintes:

- Falência, insolvência, interdição, inabilitação ou saída voluntária do respectivo titular;
- Acordo com o titular;
- Quando tenha sido objecto de penhora ou arresto, ou de qualquer outra deligência cautelar, ou quando, por qualquer razão, esteja sujeita a venda ou adjudicação judiciais;
- Quando o titular da quota, directa ou indirectamente, impeça o regular andamento dos negócios da sociedade ou promova o seu descrédito.

Dois - O preço da amortização será o seguinte:

- No caso das alíneas a), c) e d), o valor nominal da quota;
- No caso da alínea b), o valor que fôr livremente acordado entre as partes.

§ Único - O pagamento do preço da amortização será efectuado em duas prestações semestrais, vencendo-se a primeira, seis meses após a data da deliberação.

CLÁUSULA SEXTA

Os resultados de cada exercício serão destinados de conformidade com o que for deliberado em Assembleia Geral, por maioria simples.

CLÁUSULA SÉTIMA

Em caso de dissolução, a Assembleia Geral nomeará liquidatários e determinará o modo de efectuar a liquidação. Está conforme. Contém 4 folhas.

Conservatória do Registo Comercial.
Espinho, 29 de Novembro de 1995.

A Ajudante,
Rosa Paula da Silva Maia

Jovens cuidam do ambiente

“Senhor presidente da Câmara: foi este o lixo que recolhemos na praia!”

Um grupo de jovens espinhenses passou a integrar voluntariamente o “Projecto Coastwatch-Europe”, o qual se baseia na caracterização da zona costeira através do preenchimento de um questionário, levado a cabo simultaneamente em diversos países europeus, incluindo Portugal.

Tem como objectivos a recolha de dados de base sobre extensas áreas da referida zona costeira; sensibilização e apoio público interessado, particularmente às comunidades da costa, de modo a tornarem-se activamente envolvidas na protecção do litoral; armazenamento e análise dos dados obtidos de uma forma facilmente utilizável na gestão costeira e no planeamento da monitorização; estabelecimento e manutenção de uma estrutura

internacional que possa ser adaptada à recolha de outro tipo de dados sobre ambiente.

O “Projecto Coastwatch-



Europe” surgiu na Irlanda e aí foi experimentado pela primeira vez em 1987. De 1989 a 1994 a informação recolhida inclui dados sobre grande número de linhas de água e a

sua qualidade; a enorme quantidade de objectos de grandes dimensões e lixo em geral existentes na costa; a enorme quantidade de plás-

teira (ex: degradação das dunas, pressão turística excessiva, etc..

Em Espinho, o referido grupo, depois de recolher al-

gum lixo da nossa faixa costeira, fez a sua entrega simbólica na Câmara Municipal acompanhado de um cartão dirigido ao presidente a justificar a oferta.

Processo encontra-se no respectivo Ministério

Avaliação de Impacte Ambiental do “IC” entre Espinho e Picoto

Foram já afixados editais relativos à consulta pública promovida pelo Ministério do Ambiente sobre a avaliação de impacte ambiental relacionada com o “Itinerário Complementar 24” entre Espinho e Picoto, na sua ligação à EN 1.

Durante 40 dias o respectivo estudo fica patente para consulta do público nos seguintes locais:

Câmaras Municipais de Espinho, Santa Maria da Feira e Vila Nova de Gaia; Instituto de Promoção Ambiental, Praça Duque de Saldanha, 31-1.º, em Lisboa; e Direcção Regional do Ambiente e Recursos Naturais do Norte, Rua Formosa, 254, no Porto. O resumo não técnico pode ser consultado nas Juntas de Freguesia de Anta, Nogueira da Regedoura, Mozelos, Argoncilhe e Grijó.

A consulta iniciou-se em 6 do corrente mês de Dezembro e prolonga-se até 5 de Fevereiro de 1996.

Dr. Vitor Hugo

MÉDICO DENTISTA

SAMS - S. QUADROS - C.G.D. - ACASA - P.S.P.

Rua 19 nº 342 - 1ª Sala 4 - Telef. 731 27 70
ESPINHO

CASA TONICHA

CONFECÇÕES PARA CRIANÇA E LINGERIE DE SENHORA

Maria Laura Lopes Ferreira Ribeiro

Rua 19, Nº 330 • 4500 ESPINHO • Telef. 72 24 15

MATOLL

MATOS & OLIVEIRA, LDA.

FÁBRICA DE APRESTOS PARA EMBALAGEM
MÁQUINAS AUTOMÁTICAS E SEMI-AUTOMÁTICAS PARA:
POLIPROCINJA, FILME ESTIRÁVEL, FITA AÇO, FITA ADESIVA

Rua 15 nº 545 - Ap. 92 • 4500 ESPINHO • Telefone, 72 02 10 • Fax 72 35 65



De: VÍCTOR TORRES VIEIRA

Rua 23 Nº 349 - 4500 ESPINHO
Telefones: 72 09 31 e 732 32 53

Deseja Festas Felizes

GISGI

PRONTO-A-VESTIR

RUA DEZANOVE, 392
RUA VINTE E UM, 395 - 72 05 02
4500 ESPINHO

LÉLIA

Cristina & Fernanda, Lda.

Cosmética

Perfumaria



Instalações Provisórias

Rua 14 nº 736 c/ o Telefone 731 17 05
e agora também estamos nas
Galerias Sabinus - Rua 8 nº 576 - Loja 7
Telefone, 731 29 22

† Maria de Fátima Rodrigues Oliveira
MISSA DE 6º ANIVERSÁRIO

Suas filhas, genros, filho, nora, e netos participam às pessoas das suas relações e amizade, que domingo, dia 17, pelas 19 horas, será celebrada missa por alma da saudosa extinta, na Igreja Matriz de Espinho. Desde já agradecem a quem possa comparecer.



† Teófilo Pereira de Sousa
MISSA DO 7º ANIVERSÁRIO

Sua família vem por este meio, comunicar que manda celebrar missa por alma do saudoso extinto, dia 18, segunda feira, pelas 19 horas, na Igreja Matriz de Espinho. Antecipadamente agradecem a quem comparecer a esta celebração.



† Álvaro da Costa Patela
MISSA DO 4º ANIVERSÁRIO DO FALECIMENTO

Suas filhas, genros, filho, nora, netos e netas, vêm por este meio comunicar, que será celebrada missa, por alma do saudoso extinto, dia 16, sábado, pelas 19 horas, na Igreja Matriz de Espinho. Desde já agradecem a quem comparecer.



† Joaquim Pereira B. Sousa
MISSA DO 12º ANIVERSÁRIO

Sua esposa e filha vêm, por este meio, comunicar a todas as pessoas das suas relações e amizade que mandam celebrar missa por alma do saudoso extinto, dia 18, segunda feira, pelas 8 horas, na Igreja de Silvalde. Desde já agradecem a quem possa comparecer.



† Olga Madília Dias Alves Moreira

Seus pais, Madília Braga Dias e Sérgio Alves Moreira, e seu filho Harun agradecem a quantos por diferentes meios lhes fizeram chegar a expressão de solidariedade por tão doloroso acontecimento ocorrido a 18 de Setembro de 1994. Desculpam-se também por só agora fazerem chegar o seu agradecimento. Caracas, 24 de Novembro de 1995.



† Maria Madalena Braga Dias
(Viúva de Benjamim da Costa Dias)

Sua filha Madília Braga Dias, seu genro Sérgio Alves Moreira e seu bisneto Harun Thomas Benjamim Juhasz Dias, participam o falecimento do ente querido no dia 11 de Outubro, em Caracas, Venezuela, e agradecem a quantos expressaram condolências. Caracas, 24 de Novembro de 1995



«Defesa de Espinho» - 3324 - 95/12/14
MUNICÍPIO DE ESPINHO
CÂMARA MUNICIPAL

AVISO

ROLANDO NUNES DE SOUSA, VEREADOR DA CÂMARA MUNICIPAL DE ESPINHO, COM COMPETÊNCIAS DELEGADAS:

Faz público, em cumprimento da deliberação tomada por este Câmara Municipal em sua reunião realizada em 28 de Novembro findo que se encontra aberto concurso até ao próximo dia 29 de Dezembro em curso para a adjudicação da **OCUPAÇÃO E EXPLORAÇÃO DE 7 MONTRAS NA PASSAGEM INFERIOR AO CAMINHO DE FERRO**, em Espinho, conforme edital nº 88/95 afixado no átrio dos Paços do Município.

Espinho e Paços do Município, 5 de Dezembro de 1995.

O Vereador com Competências Delegadas,
Rolando Nunes de Sousa

† Manuel Milheiro Guimarães
(Falecido a 26 de Novembro de 1995)

AGRADECIMENTO

Sua filhas, Maria de Lurdes A. M. Guimarães Ferreira, Laura Amorim M. Guimarães Covas, seus genros, Jorge Manuel Pinto Ferreira, Luis Pereira Covas e seus netos Nelson, Daniel, Luis Manuel e Licínio vêm por este meio agradecer a todos quantos participaram no funeral e na missa de 7º dia, ou que por qualquer outro modo manifestaram o seu pesar.

Espinho, 14 de Dezembro de 1995.

Agência Funerária Maria de Lourdes - Telef. 72 06 09 - 72 88 55

† Paula Margarida Alves Pais

MISSA DO 17º ANIVERSÁRIO

Com imensa saudade, seus pais e irmãos, mandam celebrar missa do 17º aniversário do seu falecimento no dia 20, quarta feira, pelas 19 horas, na Igreja Matriz de Espinho. Agradecem desde já a todos quantos participarem neste celebração.



† Rosa Alves Ferreira

AGRADECIMENTO E MISSA DE 7º DIA

Seus filhos, genros, noras, netos, bisnetos e demais família vêm, por este meio, sensibilizados agradecer às pessoas que tomaram parte no funeral do seu ente querido, ou que de outro modo manifestaram pesar e participar que sexta feira, dia 15, será celebrada missa de 7º dia, pelas 8 horas, na Igreja Paroquial de Silvalde. Agradecem desde já, a todos quantos participarem nesta Eucaristia.



Rosa Alves Pereira da Silva
António Alves Pereira da Silva
Maria Alves Pereira da Silva
Augusto Ferreira da Silva
Ana Fernanda Ferreira da Silva
Carlos Ferreira da Silva

† Albertina Encarnação Lopes Fontes

Missa do 28º Aniversário

Com a mesma dor de sempre, sufragando a alma da sua querida e eternamente lembrada filha, seus inconsoláveis pais e irmão mandam celebrar missa na Igreja Paroquial de Silvalde, no dia 20, quarta feira, pelas 19 horas.

Agradecem muito reconhecidamente, desde já, a todas as pessoas que se dignem assistir a este piedoso acto.



† Modesto Marques Marçalo
(Agente da PSP Aposentado)

MISSA DO 7º ANIVERSÁRIO

Sua esposa, D. Maria Preciosa Miranda Louro, filhos, nora, genro, netos e demais família vêm, por este meio, comunicar que mandam celebrar missa, por alma do saudoso extinto, dia 16, sábado, pelas 19 horas, na Igreja Matriz de Espinho.

Desde já agradecem a quem possa comparecer.



† Maria Perpétua Pereira da Silva
(Maria do Modesto)

MISSAS DO 3º ANIVERSÁRIO

Três anos tristes, de recordação e saudade. Luz viva, a sombra da sua imagem acompanha-me toda a passagem, dos caminhos da vida.

Seu marido, filha, e netos, comunicam que serão celebradas missas pelo eterno descanso da sua alma, dia 16, sábado, pelas 8 horas, na Igreja Paroquial de Silvalde, e às 19 horas, na Igreja Matriz de Espinho. Desde já agradecem a todas as pessoas que possam comparecer.

Espinho, 14 de Dezembro de 1995.

O Marido



GUETIM - ESPINHO
† José Alves de Sá

AGRADECIMENTO

Sua esposa, filhos e demais família, muito sensibilizados com tantas provas de carinho e amizade recebidas aquando do falecimento e funeral do seu ente querido, vêm por este ÚNICO MEIO agradecer a todas as pessoas que os acompanharam e que com eles partilharam esta dolorosa perda.

Guetim, 11 de Dezembro de 1995.
Esposa - Maria Helena Domingues de Oliveira

Filho - Germano Crispim Domingues de Sá
Filho - Sérgio Paulo Domingues de Sá

Agência Rios - Nogueira da Regedoura

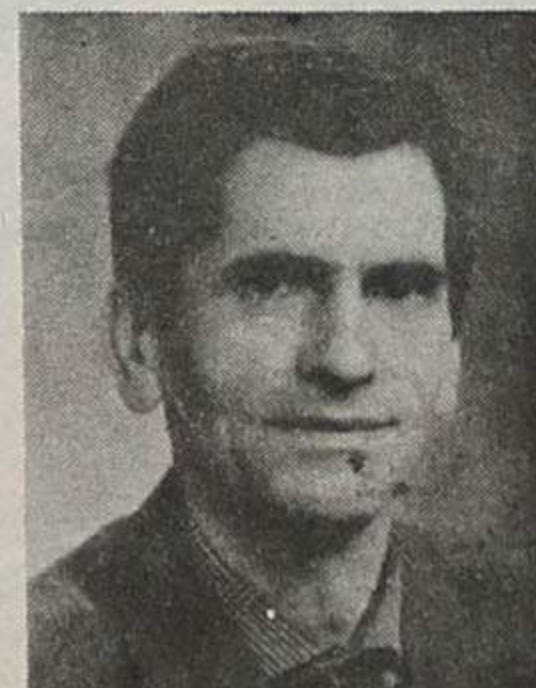

† Maria Deolinda Alves dos Santos Oliveira e Silva

Missa do 2º Aniversário

Seu marido e filho participam às pessoas das suas relações e amizade que, quinta feira, dia 21, pelas 19 horas, será celebrada missa em sufrágio da sua alma na Igreja Matriz de Espinho, pelo que desde já, agradecem a quantos participarem em tão piedoso acto.

Carlos Oliveira e Silva
Carlos Manuel Santos Silva



Promessas eleitorais foram só «para fazer número»...

O canil municipal, senhor presidente?

Francis Thrive afirmou:

A nossa loucura arrasta tudo, e infesta vítimas inocentes, como crianças e animais.

É apanágio dos políticos, fazerem inúmeras promessas em período de campanha eleitoral, muito embora e posteriormente a isso, tudo seja esquecido com uma boa noite de sono.

Não posso, por isso, deixar esquecida esta data, pelo facto de se prefazerem dois anos da subida de José Mota ao cargo de presidente da edilidade.

Relembre-se que na altura da campanha eleitoral, o nosso presidente prometeu a resolução da questão do canil municipal.

Volvidos dois anos, nada foi feito. A população está descontente, com a agravante de terem ocorrido dois episódios que considero lamentavelmente deploráveis. Sendo de lamentar o facto de não terem merecido por parte do senhor presidente (ou um seu repre-

sentante) uma explicação, uma vez que foram acontecimentos públicos.

O primeiro, refere-se ao caso do cão amarrado e arrastado numa viatura, por dois funcionários municipais. Diga-se que se poderia concluir com isto, o facto da edilidade ou os seus mais altos representantes, serem excluídos de qualquer culpa ou cumplicidade. Acontece que os funcionários subalternos, são controlados por superiores (ou deveriam ser). Por isso, quando os primeiros recebem instruções, têm que as cumprir. Quando as não recebem, agem por conta própria, o que se torna ainda mais grave, significando que quem os supervisiona, não se importa nem se incomoda com o que estes façam.

Esclareça-se os leitores de que este assunto foi alvo de

queixa na Polícia de Segurança Pública e encontra-se agora no Ministério Público a aguardar julgamento. Significando por isso (para os menos cren-tes), que o assunto possuía matéria, ou seja, passou-se exactamente como aqui foi contado.

Neste lamentável incidente, não existiu contudo nenhuma explicação da edilidade. Mais uma atitude ao que já referenciei lamentável, e como se não bastasse junta-se a este, um outro episódio tétrico que me foi contado por uma senhora das muitas que vão alimentando e recolhendo parte dos inúmeros cães vadios e ignorados pela nossa edilidade:

Na passada semana, alguns funcionários camarários deram em destruir um abrigo para cães

abandonados que se encontrava feito num terreno particular (saliente-se o facto de ser particular). O referido local, situa-se no ângulo das ruas 16 e 39.

Esse lugar serve de abrigo para uns tantos cães que as pessoas que por lá moram vão alimentando, e tanto quanto sei já lá estão há alguns anos.

Quando os funcionários municipais estavam a destruir o referido abrigo, alguém os interceptou e estes responderam: "temos ordens do senhor presidente da Câmara para fazer isto".

E assim prosseguiram a sua missão, cumpridores que são das tarefas que lhes são atribuídas.

Continuamos, pelos vistos, como dantes. Atrever-me-ia a acrescentar que, se calhar, pior,

pelo menos nesta matéria.

Seria muito fácil capturar os muitos cães que vagueiam pela cidade, e abatê-los. Todavia, gostaria de lembrar ao senhor presidente, que durante a campanha eleitoral, afirmou: "recolher os cães abandonados sem que isso implicasse o seu abate". Refira-se que não está certo também o facto de os cães vaguearem pelas ruas; para além de se propagarem doenças, estes podem ser perigosos.

O necessário, é que quem de direito encontre uma solução, pois **quem não quer ser lobo, que não lhe vista a pele.**

É sabido também, que Lisboa tem um canil municipal

provisório há 40 anos. Parece quase o de Espinho!

Pelos vistos os cães só são lembrados para pagarem as multas por sujarem as ruas, bem como para serem utilizados como motes em campanhas eleitorais.

Por tudo isto, e num país de "animais" selvagens de uma ferocidade tal, da qual não são possuidores os verdadeiros animais, muito me alegraria ver um cão a ocupar um alto cargo de Estado. Estou certo de que estes são bem mais honestos do que certos homens.

Continuamos à espera do canil municipal!...

Paulo Alexandre Tavares



LIGA DOS COMBATENTES

A Comissão Directiva do Núcleo de Espinho da Liga dos Combatentes, deseja aos seus filiados Combatentes e Associados em Geral, um Feliz Natal e Próspero Ano Novo.

A Comissão Directiva

PROPOSTA

Artigos de Decoração
Mobiliário Contemporâneo

Uma Proposta diferente

Listas de Casamento

Rua 21 Nº 408 - 4500 ESPINHO

Faça as compras de Natal
com o nosso cartão de cliente



Feliz Natal

GÓTICA

CARTEIRAS - CINTOS - MARROQUINARIA

CARTÃO CLIENTE

10% DESCONTO

Rua 14, Nº 647 • 4500 ESPINHO



NOV. E PAPELARIA ÁVILA

Plastificações,
FOTÓCOPIAS A CORES.
Prendas e Novidades
Promoção de Natal
10% Dec. Perfumaria fina
Grande Sortido
de Chocolates e Bombons

Rua 30 - Nº 1110 - Tel./fax: 02 - 72 73 46
Frente à Escola Sec. M. G. Almeida
e perto do Hospital

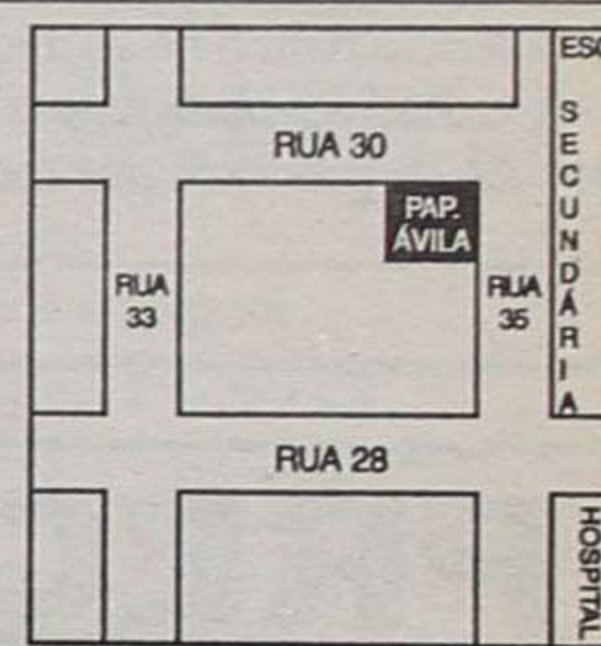

FRABRICO PRÓPRIO

confeitaria
PONTO CHIC



Rua 19, Nº 172 • Tel. 7311409 • ESPINHO (frente à estação)



Bolos para Casamentos e Baptizados - Bolos Artísticos
Variada Sortido de Frutas Secas e Cristalizadores
Vinhos Fines e Licores

Deseja a todos os seus estimados
Clientes, Fornecedores e Amigos

Boas Festas



FABRICO ESPECIAL

Câmbios

Cheques		Notas			
Dólar EUA	151\$455	152\$063	Rand	33\$23	42\$20
Marco	104\$835	105\$255	Marco	103\$95	106\$03
Franco Francês	30\$342	30\$464	Xelim Austríaco	14\$77	15\$07
Libra Inglesa	232\$053	232\$983	Franco Belga	5\$06	5\$16
Peseta	1\$2299	1\$2349	Real	-\$	-\$
ECU	192\$803	193\$375	Dólar Canadá	109\$10	111\$28
Lira	\$09502	\$09540	Coroa Dinamarca	26\$86	27\$40
Florim	93\$635	94\$011	Peseta	1\$219	1\$255
Franco Bélgica	5\$0995	5\$1199	Dólar EUA	150\$18	153\$18
Franco Suíço	129\$779	130\$299	Markka Finlandesa	34\$68	35\$38
Iene	1\$4998	1\$5058	Franco Francês	30\$09	30\$69
Coroa Sueca	22\$611	22\$701	Florim	92\$83	94\$69
Coroa Norueguesa	23\$762	23\$858	Libra Irlandesa	237\$94	242\$70
Coroa Dinamarca	27\$079	27\$187	Lira	\$094	\$099
Libra Irlandesa	239\$863	240\$825	Iene	1\$486	1\$516
Dracma	\$63625	\$63881	Coroa Norueguesa	23\$62	24\$09
Dólar Canadá	109\$734	110\$174	Libra Inglesa	230\$05	234\$65
Xelim Austríaco	14\$901	14\$961	Coroa Sueca	22\$50	22\$95
Markka Finlandesa	34\$881	35\$021	Franco Suíço	128\$60	131\$18
Rand	41\$287	41\$453	Bolivar	\$300	\$300

No respeitante a moedas, estas cotações devem ser consideradas a título meramente informativo. Todas as operações de venda estão sujeitas ao imposto de 9 por 1000 (mil).

«Defesa de Espinho» - 3324 - 95/12/14

MUNICÍPIO DE ESPINHO

ASSEMBLEIA MUNICIPAL

EDITAL

SESSÃO PÚBLICA DO DIA 20/12/1995

JOSÉ DE OLIVEIRA AZEVEDO, Presidente da Assembleia Municipal de Espinho:

Faz público, de acordo com as disposições legais aplicáveis, que no próximo dia 20 de Dezembro de 1995, pelas 21,30 horas, se realizará nos Paços do Município a 5ª Sessão Ordinária desta Assembleia, que versará a seguinte ordem de trabalhos:

- 1 - ... (mantém)...
- 2 - ... (mantém)...
- 3 - ... (mantém)...
- 4 - ... (mantém)...
- 5 - ... (mantém)...
- 6 - ... (mantém)...
- 7 - **Apreciação do Relatório elaborado pela Comissão de Inquérito ao processo de construção de um posto de abastecimento de combustíveis, sito na Av. 24, entre as Ruas 11 e 62.**

Para constar se publica este e outros de igual teor, que vão ser afixados nos lugares do estilo do Município.

Espinho, 13 de Dezembro de 1995.
O Presidente da Assembleia Municipal,
José de Oliveira Azevedo

A Polícia chegou a tempo... Carpinteiro não passou da tentativa de "ligação directa"

Um carpinteiro de Espinho, com a idade de 28 anos, solteiro, quiçá mais capaz para empunhar a plaina ou a enxó, do que lidar com motores de automóveis e quejandos, meteu-se no interior de um daqueles veículos na tentativa de fazer uma "ligação directa" e ir de...

pois, não se sabe para onde. Só que não foi feliz nos seus intentos. Estava ele muito "entretido" na sua criminosa tarefa, quando apareceu a Polícia e o levou para a esquadra. Depois de identificado e de confessar os "projectos" que tinha em mente, foi entregue ao poder judicial.

Assembleia de Anta reúne hoje

A Assembleia de Freguesia de Anta irá reunir hoje, quinta-feira, dia 14, pelas 21h30, na sede da junta daquela vila.

Da agenda de trabalho fazem parte os seguintes pontos:

Revisão ao orçamento do ano de 1995; discussão e aprovação do Plano de Actividades e Orçamento de 1996; revisão da tabela de taxas; assuntos de interesse para a Freguesia.



Turno B - Quinta-feira, Santos, Rua 19, nº 263; sexta-feira, Paiva, Rua 19, nº 319; sábado, Higiene, Rua 19, nº 293; domingo, Grande Farmácia, Rua 8, nº 1025; segunda-feira, Conceição, Rua S. Tiago, nº 709, Silvalde; terça-feira, Teixeira, Centro Comercial Solverde/1, Avenida 8; quarta-feira, Santos, Rua 19, nº 263.

PASSA-SE

Loja no Centro de Espinho

Localização: Excelente (Próxima da CGD)
C/ ou s/ Recheio; Área: 130 m; Renda 20 c.
Dá para qualquer ramo. Bom preço!

Telef. 72 66 70 (horário de expediente)

ALUGA-SE OU VENDE-SE ESTABELECIMENTO

C/ 100 m2 de área
+ 50 m2 de cave e 60 de logradouro
Rua 30 nº 600

Telef. 72 03 25 / 977 - Fax 731 04 36

VENDE-SE

TERRENO c/ 3.500 m2. Pronto a construir, a 5 minutos de Espinho.
T2+1 em construção c/ garagem no centro da cidade.
VENDE-SE OU PASSA-SE Restaurante e Snack-Bar no centro de Espinho. Dá para 3 ou 4 sócios. Ótima ocasião.

AGÊNCIA IMOBILIÁRIA DE ESPINHO - Lic. 1849 AMI
Telefones: 7314357 - 724322 - Telemóvel: 0931-536878

BANCO PRIVADO

PRETENDE ADMITIR EMPREGADOS BANCÁRIOS

REQUISITOS:

- Idade até 35 anos
- 11º ano de escolaridade (mínimo)
- Experiência bancária em serviços de balcão ou como gestor de contas
- Dinamismo, empenhamento, sentido comercial, bom relacionamento humano.

LOCAL DE TRABALHO: ESPINHO

Resposta com "currículo" detalhado ao apartado 2010, refº DRH/19/95, 1101 Lisboa Codex, indicando ordenado pretendido e referências abonatórias.

LOJA DE FÁBRICA

Transparente

ACRÍLICOS

- Executamos todo o tipo de trabalho em acrílico.
- Peças de mobiliário, Acessório WC
- Expositores para montras
- Vitrines para estabelecimentos comerciais
- Vários tipos de peças para decoração
- Todo o tipo de peças por encomenda

Rua 14, nº 608 - Telef. 731 33 51 - ESPINHO

INFORMÁTICA - GESTÃO - VENDEDORE/AS

Necessitamos de elementos (m/f) c/ carta de condução p/ o desempenho de:

- 1 - **Informática/Gestão** - instalar e assistir software vário c/ preferência para o de gestão (Infologia).
- 2 - **Vender equipamentos informáticos**, software e uma gama elevada de produtos que motiva e enriquece o vendedor/a.

Resposta a este jornal ao nº 9308

Boutique

Fabiana Monteiro

Telef. 02 - 721299
Rua 62 N.º 209 - 211

4500 ESPINHO

PRECISA-SE EMPREGADO DE ESCRITÓRIO

Com conhecimentos de expediente geral, contabilidade e informática.

Resposta a este jornal ao nº 9297

PLÁTANO

MARIA DO ROSÁRIO BELO ZENHA
FLORES - DECORAÇÃO
SECÇÃO DE NATAL
NA CAVE DO ESTABELECIMENTO
Rua 14, nº 756 - Telef. 724847.
4500 ESPINHO - Portugal

TELE-ROCHA

MÓVEIS — ELECTRODOMÉSTICOS - HI-FI - CANDEEIROS - COZINHAS POR MEDIDA

CAMPANHA AQUECIMENTO A GÁS COM OFERTA DE TODO O MATERIAL

SOMOS EMPRESA DISTRIBUIDORA DE GÁS — PROJECTOS — MONTAGENS

Exposição: Avenida 24, 771 - Telef. 721612 - Espinho

Gás: Rua 31, 469 - Espinho - Telef. 720325 - Fax 7310436

SEM-DE-SEMANA
Canal 1

- Sexta**
- 08.00 - Abertura
 - 08.02 - Informação
 - 08.15 - Remate
 - 08.30 - Rua Sésamo
 - 08.55 - Informação
 - 09.05 - Taxi
 - 09.35 - O Show de John Larroquette
 - 09.35 - Praça da Alegria
 - 1.30 - Culinária
 - 1.45 - Cortina de Vidro
 - 3.00 - Jornal da Tarde
 - 3.45 - Maria José
 - 4.35 - Malha de Intrigas
 - 5.00 - Vizinhos
 - 5.40 - Kananga do Japão
 - 6.45 - Os Dias Úteis
 - 7.50 - Pantanal
 - 9.30 - Golo! Golo! Golo!
 - 9.57 - Telejornal
 - 10.50 - Isto é o Agildo
 - 11.50 - A Idade da Loba
 - 12.40 - Quem é o Quê?
 - 13.50 - 24 Horas
 - 14.20 - Remate
 - 14.35 - O Tempo
 - 14.40 - Sessão Dupla I: "O Último Pesadelo em Helm Street"
 - 14.50 - Sessão Supla II: "A Teia do Crime"
 - 15.50 - Fecho

- Sábado**
- 08.00 - Abertura
 - 08.02 - Infantil/Juvenil
 - 08.55 - Clube Disney
 - 2.25 - Cybermaster
 - 2.55 - O Tempo
 - 3.00 - Jornal da Tarde
 - 3.15 - Top +
 - 4.25 - Polícias do Futuro
 - 5.20 - Uma História Amarga
 - 6.15 - Sessão da Tarde: "A Montanha da Coragem"
 - 7.35 - Chefe Mas Pouco
 - 8.00 - Pantanal
 - 8.55 - O Tempo
 - 9.00 - Clube dos Totalistas
 - 9.57 - Telejornal
 - 10.45 - Isto Só Vídeo
 - 1.20 - Antologia dos Beatles
 - 2.20 - Parabéns
 - 3.00 - 24 Horas
 - 3.50 - O Tempo
 - 4.55 - Sessão Dupla I: "Traição e Vingança"
 - 5.50 - Sessão Dupla II: "Amityville: A Nova Geração"
 - 6.30 - Encerramento

- Domingo**
- 8.00 - Abertura
 - 8.02 - Infantil/Juvenil
 - 2.30 - Sem Limites
 - 2.55 - O Tempo
 - 3.00 - Jornal da Tarde
 - 3.15 - Made In Portugal
 - 3.55 - Emoções Fortes
 - 4.30 - 86-60-86
 - 5.15 - Polícias do Futuro
 - 6.15 - Homens do Rio Snowy
 - 7.15 - Robocop

- 18.10 - A Festa dos Preços
- 19.10 - O Tempo
- 19.15 - Casa Cheia
- 19.57 - Telejornal
- 20.45 - Futebol: "Farense - Benfica"
- 22.45 - Marco Paulo Com Música no Coração
- 24.00 - O Renegado
- 01.00 - 24 Horas
- 01.30 - O Tempo
- 01.35 - Paixões
- 02.25 - No Calor da Noite
- 03.15 - Encerramento



- Sexta**
- 15.30 - Televidas
 - 16.30 - Abertura
 - 16.32 - Motociclismo
 - 17.30 - O Tempo
 - 17.35 - Divulgação
 - 17.40 - Rua Sésamo
 - 18.05 - Um, Dó, Li, Tá
 - 18.30 - Basketball: "Troféu RTP"
 - 20.30 - Artes e Letras: "Cinema Europe: The Other Hollywood"
 - 21.05 - Divulgação
 - 21.10 - Boa Noite
 - 21.15 - Máquinas
 - 21.40 - Remate
 - 21.55 - O Tempo
 - 22.00 - TV2 Jornal
 - 22.35 - Acontece
 - 22.50 - Actual Reportagem
 - 23.50 - O Tempo
 - 23.55 - Cine Clube: "O Sul"
 - 01.30 - Encerramento

- Sábado**
- 09.00 - Abertura
 - 09.02 - Universidade Aberta
 - 12.00 - Forum Musical
 - 13.00 - Parlamento
 - 14.00 - Euronews
 - 14.55 - O Tempo
 - 15.00 - Grande Área
 - 16.00 - Basketball: "Troféu RTP"
 - 18.00 - Para Além do Ano 2000
 - 18.45 - Futebol: "Braga - Marítimo"
 - 20.45 - Boa Noite
 - 20.50 - Boletim das Pescas / O Tempo
 - 21.00 - Trio de Quatro
 - 22.00 - TV2 Jornal
 - 22.35 - Cantares de Amigo
 - 23.20 - Remate
 - 23.35 - Jogo Falado
 - 00.05 - Tribunal de Polícia
 - 00.35 - O Tempo
 - 00.40 - Noite de Cinema: "A Vida Deste Rapaz"
 - 02.40 - Encerramento

- Domingo**
- 09.00 - Abertura
 - 09.02 - Caminhos
 - 09.30 - Novos Horizontes
 - 10.00 - 70 x 7
 - 10.30 - Eucaristia Dominical
 - 11.25 - A Terra e os Homens
 - 12.00 - Regiões
 - 13.00 - Vida Por Vida
 - 13.10 - Euronews
 - 14.00 - Golo Europa
 - 14.30 - Jornada da 2

- 14.55 - Sorteio p/ Camp. Europa Futebol Ctr. Int. Convenções - Birmingham
- 15.45 - Jornada na 2
- 16.00 - Atletismo: "Troféu Corta Mato da IAAF"
- 17.00 - Jornada na 2
- 17.15 - Basketball: "Torneio RTP"
- 18.45 - Desporto Notícias
- 19.00 - O Homem e a Cidade
- 19.30 - Sessão Especial: "Os Patofantasmás"
- 20.55 - Os Mistérios da Bíblia
- 21.55 - Boa Noite / O Tempo
- 22.00 - TV2 Jornal
- 22.35 - Vidas a Meias
- 23.05 - Domingo Desportivo
- 00.35 - Cine Estúdio: "Os Meus Problemas Com Os Homens"
- 02.05 - O Tempo
- 02.10 - Encerramento



- Sexta**
- 11.00 - Por Amar-te Tanto
 - 11.40 - As Receitas do Dia
 - 12.10 - Felicidade
 - 13.00 - Primeiro Jornal
 - 13.30 - O Juiz Decide
 - 14.00 - Os Imigrantes
 - 15.10 - Os Donos do Jogo
 - 15.40 - Buéréré
 - 17.10 - Notícias
 - 17.20 - Praça Pública
 - 17.55 - Sinhá Moça
 - 19.00 - Cara e Coroa
 - 20.00 - Jornal da Noite
 - 20.55 - Os Malucos do Riso
 - 21.35 - A Próxima Víctima
 - 22.35 - Luna Parque
 - 00.35 - Os Donos da Bola
 - 01.45 - Meteorologia
 - 01.50 - Último Jornal
 - 02.05 - Playboy
 - 03.05 - Fecho

- Sábado**
- 09.00 - Buéréré
 - 12.30 - Portugal Radical
 - 13.00 - Felicidade
 - 14.00 - Top Sic
 - 15.20 - Dra. Quinn
 - 16.10 - Cosby Show
 - 16.30 - Número Um
 - 18.00 - Cara e Coroa
 - 18.45 - Futebol: "Sporting - Felgueiras"
 - 20.35 - Jornal da Noite
 - 21.10 - História de Amor
 - 22.10 - Big Show Sic
 - 01.30 - Meteorologia
 - 01.35 - Último Jornal
 - 01.50 - Dias do Cinema: "Entre Primos"
 - 03.40 - Fecho

- Domingo**
- 09.00 - Buéréré
 - 10.00 - Espaço Nickelodeon
 - 13.00 - BBC Vida Selvagem
 - 14.10 - Internacional Sic
 - 14.40 - Danielle Steel - O Preço da Fama
 - 16.20 - O Principe de Belair
 - 16.00 - Olho de Falcão
 - 17.00 - Walker, o Ranger do Texas
 - 18.00 - Chiado Terrasse: "Quem é Aquele Garoto?"
 - 20.00 - Jornal da Noite

- 20.50 - História de Amor
- 22.00 - Chuva de Estrelas
- 23.00 - Maiores de 17: "Ases Pelos Ares II"
- 00.50 - Meteorologia
- 00.55 - Último Jornal
- 01.10 - Fecho



- Sexta**
- 09.30 - Abertura
 - 09.32 - Novidades Incríveis
 - 10.00 - Caixa de Perguntas
 - 10.30 - Morena Clara
 - 11.30 - Clube da Manhã
 - 13.00 - Quem Sai aos Seus
 - 13.30 - Jornal da Uma
 - 14.15 - Primeira Mão
 - 14.30 - Tempo Informação
 - 14.35 - Parker Lewis
 - 16.00 - Encontro
 - 16.05 - Mighty Max
 - 16.50 - Jornal Nacional
 - 17.05 - Tempo Informação
 - 17.10 - Encontro
 - 17.45 - Chá das Tias
 - 19.30 - Novo Jornal
 - 20.30 - Negócios em Dia
 - 20.45 - Babylon 5
 - 21.45 - Fora de Jogo
 - 22.00 - Cinema à Sexta: "Momento da Verdade"
 - 00.15 - TVI Jornal
 - 00.50 - Filme: "Longe da Guerra"
 - 02.35 - Tempo Informação
 - 02.55 - Novidades Incríveis

- Sábado**
- 09.30 - Abertura
 - 09.32 - Novidades Incríveis
 - 10.00 - Animação
 - 11.30 - As Histórias Mais Bonitas
 - 12.00 - Visto Isto
 - 12.30 - Novos Ventos
 - 13.00 - Jornal da Uma
 - 13.20 - Tempo Informação
 - 13.25 - Contra-Ataque
 - 14.55 - Venda Você Mesmo
 - 15.05 - A Hora do Recreio
 - 16.15 - Christy
 - 17.05 - Venda Você Mesmo
 - 17.20 - A Grande Aposta
 - 19.00 - Feita à Medida
 - 19.30 - Telejornal + Grande Plano
 - 20.50 - Tempo Informação
 - 20.55 - Diagnóstico: Crime
 - 22.00 - Picket Fences
 - 23.00 - Camp. de Futebol Espanhol
 - 00.40 - Últimas Notícias
 - 01.00 - Tempo Informação
 - 01.10 - Lauro António Apresenta... "Viva O Palhaço"
 - 03.10 - Encontro
 - 03.20 - Novidades Incríveis

- Domingo**
- 09.30 - Abertura
 - 09.32 - Novidades Incríveis
 - 10.00 - Clube da Manhã
 - 11.30 - O 8º Dia
 - 12.00 - Missa Dominical
 - 13.00 - Angelus
 - 13.30 - Portugal Português
 - 15.00 - Jornal do País
 - 15.40 - Olho Popular!
 - 17.25 - Filme de Domingo: "Sissi e o Destino"
 - 19.30 - Telejornal

- 20.00 - Tempo Informação
- 20.10 - Menina Prodígio
- 20.50 - O Jogo do Ganso
- 23.30 - Últimas Notícias
- 23.50 - Irmãos de Sangue
- 00.45 - Tempo Informação
- 00.55 - Encontro
- 01.05 - Novidades Incríveis



- Sexta 22/12**
- 00.15 - Passerelle (rep.)
 - 01.00 - 24 Horas RTPi
 - 01.30 - Remate TV2
 - 01.45 - Acontece
 - 02.00 - Marco Paulo, Com Música no Coração (rep.)
 - 03.00 - Quem é o Quê? (rep.)
 - 04.00 - Praça da Alegria
 - 05.30 - 24 Horas C1
 - 06.00 - Remate C1
 - 06.15 - Acontece (rep.)
 - 06.30 - Os Dias Úteis (rep.)
 - 07.30 - Sinais (rep.)
 - 08.00 - Notícias
 - 08.15 - Remate C1 (rep.)
 - 08.30 - Acontece (rep.)
 - 08.45 - RTPi Júnior
 - 09.45 - Notícias
 - 10.00 - Praça da Alegria
 - 11.30 - Parques e Jardins de Lisboa
 - 12.00 - Crónica do Tempo (rep.)
 - 13.00 - Jornal da Tarde
 - 13.45 - Passerelle
 - 14.30 - Os Portugueses ao Encontro da Sua História
 - 15.00 - O Anel Mágico
 - 15.30 - Isto é Magia
 - 16.00 - Culinária
 - 16.15 - Vida Por Vida
 - 16.30 - Sozinhos em Casa
 - 17.00 - Os Dias Úteis
 - 18.00 - RTPi Júnior
 - 19.00 - Sinais
 - 19.30 - Nico D'Obra
 - 20.00 - Telejornal
 - 20.45 - Futebol em Directo
 - 22.45 - Noite de Reis

- Sábado 23/12**
- 00.15 - Passerelle (rep.)
 - 01.00 - 24 Horas RTPi
 - 01.30 - Remate TV2
 - 01.45 - Acontece
 - 02.00 - A Mulher do Sr. Ministro (rep.)
 - 02.30 - Malta Gira (rep.)
 - 04.00 - Futebol (rep.)
 - 05.30 - 24 Horas C1
 - 06.00 - Remate C1
 - 06.15 - Acontece (rep.)
 - 06.30 - Os Dias Úteis (rep.)
 - 07.30 - Sinais (rep.)
 - 08.00 - Remate C1 (rep.)
 - 08.15 - Acontece (rep.)
 - 08.30 - Portugal Sem Fim
 - 09.30 - A Par e Passo
 - 10.30 - Passerelle (compacto da semana)

- 13.00 - Parlamento
- 14.00 - Jornal da Tarde
- 14.30 - Portugal de Faca e Garfo
- 15.00 - Cinema: "A Costa de África"
- 16.45 - Um Natal da Graciosa
- 18.00 - Quem é o Quê?
- 19.00 - Cantares de Amigo
- 20.00 - Telejornal
- 21.00 - Futebol em Directo
- 22.45 - Parabéns

- Domingo 24/12**
- 01.00 - 24 Horas RTPi
 - 01.30 - Cantares de Amigo (rep.)
 - 02.30 - Cinema: "O Costa de África" (rep.)
 - 04.00 - Futebol (rep.)
 - 05.30 - 24 Horas C1
 - 05.45 - Remate C1
 - 06.00 - Natal Português (rep.)
 - 07.00 - Grande Noite
 - 08.00 - Jogo Falado
 - 08.30 - Um Natal na Graciosa
 - 10.00 - 86-60-86 (rep.)
 - 10.30 - Vivam as Férias!
 - 13.00 - Jornal da Tarde
 - 13.30 - Sem Limites
 - 14.00 - Regiões
 - 15.00 - Missa Dominical
 - 15.45 - O Homem e a Cidade
 - 16.15 - Made in Portugal
 - 16.45 - Isto é o Agildo
 - 17.30 - Casados de Fresco
 - 18.45 - Vá Para Fora Cá Dentro
 - 19.00 - Marco Paulo, Com Música no Coração
 - 20.00 - Telejornal
 - 21.00 - Cinema: "A Manina da Rádio"
 - 22.45 - Musical
 - 00.00 - Missa do Galo

- Segunda 25/12**
- 01.00 - 24 Horas RTPi
 - 01.30 - Casados de Fresco (rep.)
 - 02.45 - Ivan Lins e Paulo de Carvalho
 - 04.30 - Regiões (rep.)
 - 05.30 - 24 Horas C1
 - 06.00 - Espetáculo dos Açores: MAT/95 (rep.)
 - 07.30 - Ver Artes
 - 08.00 - Notícias
 - 08.15 - O Homem e a Cidade (rep.)
 - 08.45 - RTPi Júnior
 - 09.45 - Notícias
 - 10.00 - Praça da Alegria
 - 11.30 - Jornada na 2
 - 13.00 - Jornal da Tarde
 - 13.45 - Passerelle
 - 14.30 - Maré de Agosto
 - 15.00 - A Filha da Cornália
 - 16.30 - Sozinhos em Casa
 - 17.00 - Os Dias Úteis
 - 18.00 - RTPi Júnior
 - 19.00 - Sinais
 - 19.30 - A Mulher do Sr. Ministro
 - 20.00 - Telejornal
 - 20.45 - Os Madredeus
 - 21.45 - Cinema: "O Grande Elias"
 - 23.15 - Variedades da RTP/Porto

Clinica Médica Dentária
Dr^a Rosa Neves
e
Dr^a Leopoldina I. Santos Tavares
Acordos com: ACASA E CGD
Rua 23 nº 773 - 1º esq - Espinho
Telef: 72 01 16

Sapataria PEPE
CALÇADO PARA HOMEM, SENHORA E CRIANÇA
CONCERTOS
ESPECIALIZADO EM CALÇADO DESPORTIVO
Com experiência em concertos de calçado, malas, carteiras, etc.
Deseja aos seus estimados Clientes e Amigos FESTAS FELIZES
Av. João de Deus, 1996 - Telef. 726901
ESPINHO

MICO PRETO
A SUA LOJA ★ ★ ★
• Mercadoria
• Frutas
• Vinhos
• Petiscos
• Café
• Máquinas de Diversão
★ ★ ★ O SEU CAFÉ
Manuel José Meneses Fernandes
RUA PADRE SÁ - PARAMOS
TEL. 02-7312181 - 4500 ESPINHO

SUPERMERCADO
NOVO ORIENTE
Deseja a todos os seus estimados clientes e amigos um NATAL FELIZ e um ANO NOVO PRÓSPERO
Gerência de:
AGOSTINHO SILVA RUIVO
RUA 31, N.º 914
(Junto ao Colégio N.º S.ª da Conceição)
TEL. 726230 ESPINHO

ANÚNCIOS

ADVOGADOS

FERNANDO GUIMARÃES-Telef: (02) 731 10 10 - Rua 19 n. 927 - 4500 Espinho.

A. CAMARINHA LOPES e HENRIQUE RODRIGUES. Rua 19 n.º 274-1.º Espinho. Telef: 72 64 71.

Dr. FERREIRA DE CAMPOS e DULCE CAMPOS-Advogados. Rua 11 n.º 877. Telef: 72 22 10 - 72 08 06 - Espinho.

Dr. J. MOREIRA DE SOUSA-Advogado-Escritório. Rua 23 n. 773-1.º Dt.º Telef: 72 20 22-4500 Espinho. Residência: Souto-Silvalde. Telef.

732 20 37 - Espinho.

ALUGUÉIS

ALUGAM-SE QUARTOS C/ casa de banho privativa, c/ cozinha, pequeno almoço, tratamento de roupa e garagem. Telef: 72 00 02 ou 72 89 72.

ALUGO APARTAMENTOS T0, T1, T2 E T3. Totalmente equipados. TV Satélite, telefone, garagens, limpezas. Rua 62 n.º 156. Telef: 7310851/2. Fax: 7310853.

ESPINHO AV.º 8, QUARTO MOBILADO, c/ direito a cozinha. Contactar Rua 62 n. 500. Telef: 72 14 88.

ARRENDA-SE NO EDIFÍCIO PALMEIRAS, Rua 8, a loja 14. Contactar pelo telef: 72 09 11 das 10 às 12 horas

e das 15 às 17 horas, dias úteis.

ARRENDA-SE GARAGEM INDIVIDUAL, proximo da tourada. Preço: 10.000\$00. Telef: 731 18 16 (depois das 19 horas).

EM ESMORIZ ARRENDA-SE T1 E T2 (sem mobilia). T2 mobilado (praia). Predial Linos, Lda. Telef: (056) 753686.

LUGAR DE GARAGEM, na Rua 29. Telef: 72 40 89 (sábado tarde e domingo).

APARTAMENTO MOBILADO T2 + 1 c/ garagem. Na E.N. 109-Granja. Telef: 7627118 (depois das 18 horas).

BOA MESA

A VARINA-Restaurante, peixe e marisco, sempre fresco. Aberto todos os dias. Rua 2 n.º 1269 - Telef: 72 46 30 - Espinho.

COMPRA-SE

ANTIGUIDADES-VELHARIAS e tudo o que for antigo. Telef: 731 43 93 com antendedor.

PASSA-SE

QUER SER PROPRIETARIA DE

UM CENTRO DE ESTÉTICA e ginástica passiva no centro de Espinho? Telef: 72 32 24 ou 72 37 29.

PRECISA-SE

PROCURAM-SE 50 PESSOAS que queiram ganhar dinheiro em par-time ou full-time. Ajuda-lo-ei a atingir os seus objectivos. Telef: 0931-571698 ou 056-754273.

QUER GANHAR ALGUM DINHEIRO? Em part-time sem comprometer a sua ocupação de tempo inteiro? Necessitamos das pessoas certas já. Telef: 056-753254 e 0931-293461.

SERVIÇOS

VITOR LANCHÁ-Passagem para o nosso sistema cassetes de vídeo que lhe enviemos do estrangeiro. Passamos para vídeo filmes super 8m/m. Trabalhos em vídeo para amadores, qualquer formato. Todo o tipo de reportagens. Contactos: Bip Alfanumérico-094-3508041. Deixe só o nome e o n.º de telefone ou Telef: (02) 72 53 44 (24H). SERVIÇO PROFISSIONAL-VITOR LANCHÁ-ESPINHO.

SOU PROFISSIONAL - Tenho grande quantidade de material para fazer festas de Natal e passagens de Ano. Ao vosso dispor: JOÃO BRITO-Lu-

gar Além do Rio-Anta. Telef: 727195.

SOLICITADOR

JOSÉ F. MORGADO-SOLICITADOR. Rua 18 n.º 582-2.º esq. Sala 3 - Espinho. Telef: Escrit: 731 37 24. Resid: 7115773.

VENDAS

APARTAMENTOS NA RUA 14 c/ Rua 37 e na Rua 8. Telef: 732 20 36.

GARAGEM FECHADA na Rua 19 e 30. Telef: 732 20 36.

VENDE-SE OU ALUGA-SE ESCRITÓRIOS no Edifício S. Pedro-Espinho. Telef: 732 20 36.

VENDE-SE T2- bons acabamentos c/94m2, lugar de garagem e arrumos. Rua 38. Telef: 725836.

S. PAIO DE OLEIROS T3 (NOVOS) RUA IGREJA, 63. Fogão sala, móveis cozinha, garagem Individual. Prontos habitar. Telef: 762 10 15/7626736.

TOYOTA STARLET 12 V. - 1987. Particular a particular. Telef: 731 12 81.

MAZDA 818 COM 45.000km. Preço: 140c. E Citroen BX 16 TRS com

12.000Km. Preço: 1.200c. Informa Telef: 72 10 64.

APARTAMENTOS DE LUXO-Miramar-T1/T2/T3-prontos em Maio 96. Preço a partir de 11.500c. Paulo Sérgio-Propriedades-Lic. 824 AMI. Telef: 783 00 42.

T4 DÚPLEX ESPINHO-Apartamento de luxo. Fino gosto, garagem individual para 2 carros, soalho em lamparquet. Só visto. Preço: 26.000 Ct. Paulo Sérgio-Propriedades-Lic. 824 AMI. Telef: 783 00 42.

MORADIA GRANJA-com cerca de 120 anos, bom investimento para lar de idosos, restaurante, infantil, etc... não necessita de obras. Preço: 35.000c. Paulo Sérgio-Propriedades-Lic.824.AMI. Telef: 783 00 42.

T2 RECUADO ESPINHO. Com vistas panorâmicas, quartos com roupeiros. Preço: 12.500c. Paulo Sérgio-Propriedades-Lic. 824 AMI. Telef: 783 00 42.

TAXI EM ESPINHO-Junto estação CP. Falar telef: 712 03 43 a partir das 20 horas.

T2+1 COM 104m2. Entrada de Espinho-Gaia. Bom preço. Qualidade. \$6. 14.500c. Telef: (02) 306305 ou 308580.

**MADEIRAS
PRECISA-SE**

Para admissão imediata

• Profissionais com alguma experiência a trabalhar madeiras

• Aprendizagem com ou sem experiência

Resposta por escrito a: EZARTE - Ind. Estofos, Lda. Silvalde - Apartado 192 - 4502 ESPINHO Codex

ORAÇÃO AO DIVINO ESPÍRITO SANTO

Divino Espírito Santo, Vós que me esclareceis tudo, Iluminais todos os meus caminhos para que eu atinja a felicidade. Vós que me concedeis o sublime Dom de perdoar e esquecer as ofensas, até o mal que me tenham feito. Vós que estais comigo em todos os instantes eu quero, humildemente agradecer por tudo o que tenho e confirmar uma vez mais a minha esperança de um dia merecer e poder juntar-me a Vós e todos os meus irmãos na perpétua Glória da Paz.

Obrigado mais uma vez (a pessoa deverá fazer esta oração por três dias seguidos, sem dizer o pedido e dentro de três dias terá alcançado a graça por mais difícil que seja). Publicar assim que receber a graça. (Publicado por ter recebido a graça). M.J.R.M.

AFLITA SE VIU A VIRGEM

Maria aos pés da cruz.

Aflita me vejo eu.

Valei-me Mãe de Jesus.

Confio em Deus com todas as minhas forças, por isso peço que ilumineis os meus caminhos, concedendo-me a graça que tanto desejo.

Faça o pedido, mande publicar no 3º dia e observe o que acontece no 4º dia.

A.P.P.J.

† Maria João Martins Ferrinho Marques da Silva

AGRADECIMENTO E MISSA DE 7º DIA

Seu marido, filhas, genros, netos e restante família vêm, por este meio, muito reconhecidos, agradecer a todos quantos participaram no funeral da saudosa extinta, ou que por qualquer outro modo manifestaram o seu pesar. Comunicam que a missa de 7º dia será celebrada dia 16, sábado, pelas 16 horas, na Igreja do Desterro, Póvoa de Varzim, e dia 18, segunda-feira, pelas 19 horas, na Igreja Matriz de Espinho. Desde já agradecem a todas as pessoas que participarem nestas Eucaristias.



Espinho, 14 de Dezembro de 1995.
Indaleto Marques da Silva - marido
Luísa Maria Martins Ferrinho Marques da Silva - filha
Alexandra Maria Martins Ferrinho Marques da Silva - filha
Vasco Alberto da Silva e Sá - genro
Eng.º Carlos Alberto da Costa Dias - genro

**† Claudina da Conceição
Adelina Barbosa**

AGRADECIMENTO E MISSA DE 7º DIA

Suas filhas, genro, netos e demais família vêm, por este meio, reconhecidamente, agradecer às pessoas que tomaram parte no funeral do seu ente querido, ou que de outro modo manifestaram pesar e participar que hoje, quinta-feira, pelas 19 horas, se celebra missa de 7º dia na Igreja Matriz de Espinho, tornando extensivo o agradecimento a quantos participarem em tão piedoso acto.

Espinho, 14 de Dezembro de 1995.
Maria Fernanda Barbosa Ferreira - filha
Liria da Conceição Ferreira - filha
Domingos António - genro
Domingos António Ferreira do Rio - neto
José António Ferreira do Rio - neto

Funerária N.º Sr.ª D'Ajuda - Sancebas & Luís Alves
Rua 20 Nº 887 - Espinho - Telef. 72 51 29

† Agustina Calderon Terrada

AGRADECIMENTO E MISSA DE 7º DIA

Alda Guerra Côrte-Real vem, por este meio, reconhecidamente, agradecer às pessoas que tomaram parte no funeral do seu ente querido, ou que de outro modo manifestaram pesar e participar que, sábado, dia 16, pelas 19 horas, se celebra missa de 7º dia na Igreja Matriz de Espinho, tornando extensivo o agradecimento a quantos participarem em tão piedoso acto.

Espinho, 14 de Dezembro de 1995.

Funerária N.º Sr.ª D'Ajuda - Sancebas & Luís Alves
Rua 20 Nº 887 - Espinho - Telef. 72 51 29

† Comendador Manuel de Oliveira Violas

Missa dia 19 na Igreja Paroquial de Silvalde

O pessoal do Grupo Violas manda celebrar pelas 12 horas do próximo dia 19, na Igreja Paroquial de Silvalde, uma missa sufragando a alma do saudoso Comendador Manuel de Oliveira Violas. No final da missa seguir-se-à uma romagem ao cemitério de Silvalde onde no seu jazigo será depositada uma coroa de flores.

A estes piedosos actos, o pessoal do Grupo Violas agradece desde já a presença de todos quantos possam associar-se.



**† Rosa Alves da Silva
(Casa dos Cereais)**

MISSA DE 30º DIA

Seu marido, filhos, nora, genro, netos, bisneta e restante família participam às pessoas de suas relações e amizade que, hoje, quinta-feira, pelas 19 horas, se celebra missa em sufrágio de Sua alma na Igreja Matriz de Espinho, agradecendo a quantos participarem em tão piedoso acto.

Espinho, 14 de Dezembro de 1995.



Funerária N.º Sr.ª D'Ajuda - Sancebas & Luís Alves - Rua 20 Nº 887 - Espinho - Telef. 72 51 29

Organizar ficheiros e promover curso de arbitragem são os propósitos da nova direcção do futebol popular

passaram os tempos em o futebol popular era visto uma actividade desportiva não profissional, ou nos campeonatos oficiais, por falta de não tinham encontrado lutas

Hoje, devidamente organizado e calendarizado, com uma estrutura de apoio já com algumas freguesias, centenas e centenas de adeptos (praticantes e curiosos).

As largas dezenas de pequenos clubes que existem no nosso meio, vêm nesta prova, pela razão da sua existência, o empenhamento e esforço.

Hoje, há uma associação de futebol, com um estatuto, devidamente reconhecida pela autarquia e que movimenta dois campeonatos de seniores, primeira e segunda divisões, movendo 24 clubes e mais de um milhão de atletas. A juntar a isso, existe mais um campeonato de juvenis, e diversos outros da Taça Cidade de Espinho.

No princípio, com as dificuldades exigidas pela organização do campeonato, eram muitas vezes o dinheiro muito pouco. Hoje, a situação na Associação de Futebol Popular do Concelho de Espinho parece ser muito melhor pelo menos há uma verba de diligência, substancial, que lhe é destinada.

Orlando Martins foi eleito recentemente, presidente da direcção da Associação de Futebol Popular do Concelho de Espinho (AFPCE), substituindo no cargo Fernando Fernandes.

O novo líder do executivo da AFPCE não é um membro estranho à modalidade, nem ao campeonatos em questão. Foi um dos jogadores da Associação, e está ainda ligado ao futebol nacional, como árbitro do Conselho Distrital de Arbitragem da Associação de Futebol de Espinho.

Segundo nos disse em entrevista, o novo presidente, a

AFPCE viveu um bocado à sombra daquelas pessoas que constituíam os seus corpos gerentes. Todas elas, penso que ao longo destes últimos anos habituaram-se sempre ao mesmo tipo de trabalho, deixando outros importantes aspectos desleixados. Neste momento, é impossível saber quem foram os atletas que deram início ao campeonato. Só temos documentos relativos há duas ou três épocas atrás. Tudo poderia estar num arquivo, de modo a qualquer um de nós poder consultar.

E mais encontrou inoperacional, como um computador, que de nada serve porque não tem um programa para funcionar.

Quanto a dinheiro, Orlando Martins afirma que há. A Câmara sempre deu todo o apoio financeiro para que esta prova fosse realizada. O saldo da Associação é positivo. Penso que está em questão é o facto de as pessoas não terem tempo! Se calhar, que esteve envolvido na Associação não quis ir lá todos os dias para trabalhar um bocadinho. Iam apenas às reuniões.

Quais são as propostas da ac-

Taça Cidade de Espinho Associação de Esmojães afastou Cruzeiro de Silvalde

No passado fim de semana realizou-se a pré-eliminatória da Taça Cidade de Espinho, prova organizada pela Associação de Futebol Popular do Concelho de Espinho. A grande surpresa foi a derrota do Cruzeiro de Silvalde frente à Associação de Esmojães.

Assim, os Leões Bairristas, Académico, Guetim, Sporting de Esmojães, Corredoura, Águias de Paramos, Império de Anta, Cantinho, Águias da Quinta, "Os Canários", Associação de Esmojães, Idanha, Estrelas Vermelhas, Desportivo da Ponte de Anta, Juventude da Estrada e

tual direcção?

Pretendemos dar continuidade àquilo que já está feito. Pretendemos organizar todos os ficheiros, no entanto, por aquilo que já me apercebi só poderei fazer por aquilo que vem do ano passado! Vamos colocar tudo isso em computador. Para além disto, pretendemos fazer um regulamento eleitoral, porque até agora as coisas têm andado ao sabor da conveniência de cada ano. Até há bem pouco tempo, o clube mais votado é que nomeava o presidente. Há cerca de três anos a esta parte tem-se optado pelo sistema de listas. Vamos organizar o campeonato de veteranos e o de juvenis. Propus-me também, se tal fosse possível, tentar fazer um campeonato de juniores.

E alargar o campeonato de seniores está nos vossos horizontes?

Não há qualquer hipótese. Tem havido muitas solicitações, só que não há campos que cheguem! Neste momento estamos a viver com grandes dificuldades por causa do campo de Guetim, que está em obras. Há campos onde jogam seis clubes! Só temos cinco

campos para 24 equipas.

Mas com o campo de Casufas nas "mãos" de Anta será mais fácil?!

Haverá problemas. Em Anta há nove clubes e cada campo comporta, no máximo seis equipas. Não sei como eles vão resolver esse problema. Mas essa situação terá de ser resolvida pela Associação Desportiva de Anta. Para nós não será um grande problema...

O que vai a AFPCE fazer à verba que a Câmara lhe irá atribuir?

Tudo aponta que a verba será idêntica à do ano passado: 2.000 contos. Eu pedi à autarquia mais um bocadinho para podermos melhorar algumas coisas neste campeonato. No entanto já é muito bom que seja a mesma do ano passado. Todo esse dinheiro vai praticamente para o pagamen-

to dos campos. Por cada jogo que é feito, pagamos 4.000 escudos. O único campo onde apenas pagamos 3.500 escudos é em Paramos, onde é paga apenas a utilização dos balneários. Depois, tem de sobrar uma verba para troféus e para outros gastos, como os torneios de veteranos e juvenis.

Porque pediram um reforço

Cont. na pág. seg.

PSSST! Sim, você!

*Temos uma surpresa para si!
Chegou a sua vez
de comprar um
Opel novo!*



Temos condições especiais incríveis, feitas a pensar em si! Ver para crer! É o nosso 1º Aniversário e estamos em festa até ao fim do ano! Não perca! Visite-nos e conheça todas as nossas vantagens!

*Luís Filipe e Irmão, Lda.
O seu Concessionário Opel para os Concelhos de Espinho, Ovar e Feira.*



Luís Filipe e Irmão, Lda.

Rua das Fábricas - Silvalde - Apartado 558 - 4506 ESPINHO
Tel. 02-731 30 44 - Fax 02-731 30 25

Coutos

Deseja aos seus estimados Clientes e Amigos

boas festas

Coutos

ELECTRODOMESTICOS

Agora!...

Fabricante de Cozinhas

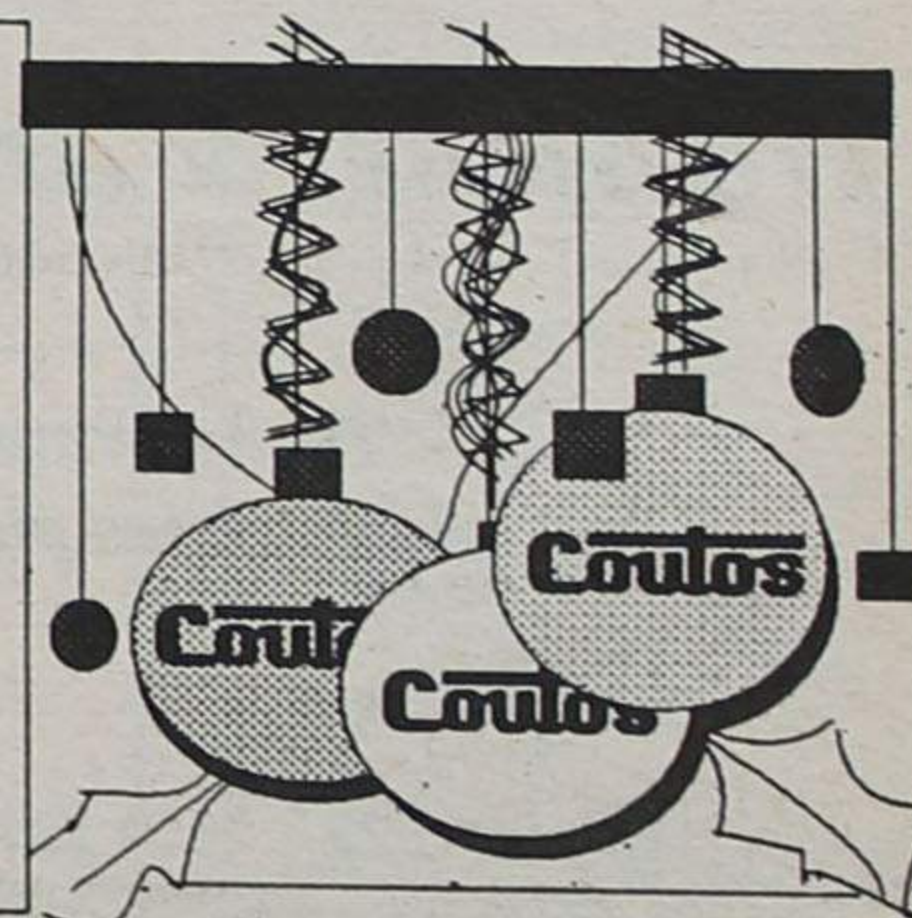

A entrevista com o presidente da AFPCE

Cont. da pág. ant.

da verba camarária?

Pretendíamos com isso poder fazer um curso para árbitros. No campeonato popular é difícil encontrar quem queira ser árbitro, devido, em primeiro lugar, à falta de policiamento dos jogos; depois, a formação (como árbitro) de quem anda a apitar os jogos, não é a melhor, embora haja gente com muitas capacidades para o fazer. Isto deverá custar cerca de 250 a 300 contos.

A AFPCE dá os campos, mas não dá verbas para que estes possam colmatar algumas despesas das provas, como equipamentos, bolas, etc.. Como é que eles se "desenrascam"?

Isso são os clubes que têm de suportar.

Mas com tantas dificuldades e sem receitas como o podem fazer?

A maioria dos clubes não se pode queixar. Eles recebiam da Câmara entre os 10 e os 15 contos. Por esse dinheiro não se faz nada! Os que recebiam mais do que isto eram aqueles que apresentavam um plano de actividades e orçamento, como foi o caso do Clube Académico de Espinho, Leões Bairristas, Rio Largo, entre outros. Não se pode dar dinheiro a quem não faz nada!

E como é que os clubes conseguem sobreviver?

Julgo que à custa dos seus associados, patrocinios, etc.. Há clubes que dão tudo e mais alguma coisa e há outros onde o jogador tem de levar as botas! Quem vai para lá já sabe como as coisas funcionam.

Foi a melhor solução a Câmara entregar uma avultada verba à Associação?

Se calhar não foi a melhor opção! Mas se não fosse assim, não era possível fazer o campeonato. Se cada clube tivesse de pagar o campo onde joga, tudo seria bem mais complicada!

do!

Tem havido muita gente a assistir aos jogos do campeonato?

O futebol popular actualmente está muito melhor que há quatro ou cinco anos a esta parte. Já se vê muita gente a assistir aos jogos. Há encontros melhores do que outros!...

O protocolo que existiu em tempos com a Associação de Futebol de Aveiro é para ficar completamente esquecido?

Eu fui um dos obreiros desse protocolo. Isso saiu um fiasco! A Associação quando se propôs ficar com a Associação de Futebol Popular do Concelho de Espinho e seus clubes como seus associados, tinha interesses que não eram nem mais nem menos do que ter direito a votos na Federação. Foi isso que o Porto conseguiu com o campeonato amador, ficando a ser a maior associação do país. Só que Aveiro pensava que nós andávamos a dormir! Prometeram-nos uma série de coisas que não cumpriram! Prometeram arranjar os campos e... nada; para os jogos decisivos prometeram-nos árbitros... Prometeram bolas, subsídios aos clubes, etc..

Por outro lado, obrigaram os clubes a gastar dinheiro com as inspeções médicas! Houve clubes que tiveram de abandonar o campeonato por falta de verbas, como o Gulhe. Eu, na altura, estava nos Leões Bairristas e, se não estou enganado, eles gastaram cerca de 80 contos só com essas coisas!

Os exames médicos continuam?

Não.

Mas não são importantes?

São importantes, só que neste campeonato é muito difícil introduzi-los. Há atletas que ainda não estão preparados para isso. Há que tratar dos dentes... Muitos não estão preparados.

MP

Pela primeira vez no seu historial

Sporting de Espinho atinge oitavos-de-final da Taça CEV

A equipa sénior de voleibol do Sporting Clube de Espinho ultrapassou quase sem dificuldades, os dois obstáculos que se lhe depararam na "poule" da Taça da Confederação Europeia de Voleibol (CEV) que se realizou no pavilhão Joaquim Moreira da Costa Júnior no passado fim de semana.

A prova, foi alterada em termos de calendário à última hora, devido à falta da equipa da Ucrânia, impedida de participar pelas autoridades sanitárias daquele país, por quatro dos seus elementos terem contraído uma doença infecto-contagiosa. Assim, a turma liderada por Francisco Fidalgo teve de jogar no sábado frente aos bielorrussos do Vitebsk, vencendo-os por 3-0 (15-12, 15-8 e 15-7), num jogo muito combativo. Os espinhenses mostraram toda a sua classe e superioridade, não deixando, desde aí, quaisquer dúvidas

quanto ao apuramento para os oitavos-de-final da Taça CEV. No domingo, a turma da Macedónia, o Strumica, foi derrotada pelos "tigres", também por 3-0, com dois "capotes" (15-1, 15-3 e 15-8).

Com esta vitória, os espinhenses passaram aos oitavos-de-final da Taça CEV, pela primeira vez no seu historial e terão de defrontar nos dias 10 e 17 de Janeiro de 1996 - se não houver qualquer alteração - a turma francesa do Paris UC, que nesta altura ocupa o segundo lugar do campeonato francês. O primeiro encontro será disputado na cidade da luz.

Entretanto, os "tigres" irão participar no próximo fim de semana numa jornada dupla na Madeira. Depois disso, Miguel Maia e João Brenha partirão para a África do Sul, onde irão participar em mais uma prova do "mundial" de vôlei de praia.

Juvenis perderam com o Boavista

A equipa de juniores B do Sporting Clube de Espinho perdeu com o Boavista por 3-0, em encontro a contar para o campeonato nacional daquele escalão etário e que foi disputado no campo de treinos do Estádio do Bessa.

Os "tigres" têm 22 pontos, resultantes de seis vitórias e quatro empates nos 15 jogos já disputados.

No próximo domingo, às 11 horas, o Espinho receberá em Cassufas a turma da Estação.

Novos corpos gerentes no Cruzeiro de Silvalde

A Associação Desportiva Cruzeiro do Sisto de Silvalde elegeu os corpos gerentes do clube para o próximo biénio. Será a seguinte a composição do elenco directivo do Cruzeiro de Silvalde:

Assembleia Geral - Presidente, João Fernandes Gomes; vice-presidente, Manuel António Gomes de Sá; secretário, Bernardino Pinto Carvalho
Direcção - Presidente, António Silva Santos; vice-presidente,

Domingos Alves Guimarães; vice-presidente, Carlos Manuel Silva Santos; secretário-geral, Augusto Moreira da Silva; tesoureiro, José Luís da Silva Moreira; 1º vogal, António Jorge da Silva Moreira; 2º vogal, Valentim Pascoal Sá Gomes

Conselho Fiscal - Presidente, António Correia de Sá; vice-presidente, Américo Dias Costa; secretária, Maria Manuela Alves Fernandes

Hóquei em patins

Académica em bom plano

A Académica não encontrou um obstáculo de grande monta na deslocação que efectuou ao pavilhão do Fânzeres. A formação do Mocho dominou amplamente o seu adversário ao longo de todo o encontro, motivo pelo qual o resultado final de 6-1 favorável às hostes academistas vem confirmar em pleno o poderio dos visitantes.

Neste sábado, pelas 21 horas, a Académica irá jogar no pavilhão do Riba D'Ave.

Nos restantes escalões, a Académica de Espinho colecionou bons resultados, tendo obtido

quatro vitórias, um empate e uma única derrota. Os infantis A, na deslocação a Sobreira, venceram com manifesta facilidade por 13-0. Igual sorte não tiveram os iniciados que foram surpreendidos pela mesma formação por 2-0.

A equipa feminina da Académica alcançou duas preciosas vitórias na última semana: 3-1 frente ao Novo Mundo e 3-0 diante do Nortecoope.

Os iniciados deceram um empate frente ao Alfena, ao passo que os infantis golearam a equipa por 7-0.

Futsal

Novasemente reparte liderança

Ao ceder um empate em casa frente à equipa dos Amigos do Lordelo, classificada no quarto posto, a Novasemente viu-se igualada no comando da classificação, de parceria com o A. C. Moutinho, quando falta apenas uma jornada para o término da primeira volta.

A formação local entrou melhor no encontro, pelo que não surpreendeu a obtenção de dois golos nos primeiros 10 minutos.

Foi no segundo tempo que aconteceu a surpresa, já que a formação do Lordelo, mercê de jogadas bem gizadas, obteve três golos em sete minutos. Só a quatro minutos do fim, a Novasemente evitou o «escândalo» ao apontar um golo.

Na semana anterior, a Novasemente coroou uma exibição bem conseguida diante do Infante Sagres com três golos de belo efeito.

Andebol

Jornada aziaga para «Manuel Laranjeira»

As juvenis da Associação Desportiva Manuel Laranjeira foram surpreendentemente derrotadas pela formação da Santa Joana, por 11-10. O resultado averbado pelas escolares não belisca minimamente os seus objectivos para a presente temporada, já que o equilíbrio é geral no campeonato da 1ª divisão, prova

na qual a «Manuel Laranjeira» está inserida.

As iniciadas foram copiosamente derrotadas pelo Espinho por 29-6, resultado que acaba por não surpreender dada a inexperiência das atletas espinhenses.

Por fim, as juniores cumpriram a sua missão ao derrotarem a equipa da Petrolgal por 30-1.

DR. ILÍDIO D'OLIVEIRA SANTOS

MÉDICO DENTISTA

ODONTOPEDIATRIA / Ortodontia Fixa / Prótese Fixa

Consultórios:

— Rua 16 (Esquina Rua 19), n.º 545-1.º Dt.º - Espinho - Telef. 722931
— Rotunda da Boavista, 182-2.º H 3 - Porto - Telef. 6007175

Acordo com as entidades: ACASA; CGD; ADSE

Salvé 10/12/95

*Laurinda Gomes
Pinto da Cunha*



Seu marido, filhos, genro e neta na passagem do seu 50º aniversário vêm desejar-lhe muitas felicidades e que esta data se repita por muitos e bons anos.

LUSO-CELULÓIDE

DE

Henrique & Irmão, Lda.

*Transformação
de matérias plásticas*

Apartado 22 - 4501 ESPINHO Codex
Telefs. 722193 - 723537 • Telegr. CELULÓIDE



NOVA GERÊNCIA DE

ALBERTO SOUSA



Rua 26, N.º 267 • ESPINHO • Telefone 72 41 38

Estúdios VITOR LANCHAS

Vem por este meio desejar aos seus Clientes e Amigos

Feliz Natal e Próspero Ano Novo

Sp. Espinho venceu com clareza o «lanterna vermelha»

Retorno à tranquilidade

Não foi necessário um spinho de «primeira» para vencer de vencida a formação famalicense, muito distante dos tempos áureos que a vindaram ao escalão primovisionário. Ostentando o sempre incómodo posto de lanterna vermelha da classificação, o Famalicão não conseguiu jamais criar uma ocasião soberana de golo, pese embora a oscilação rítmica dos «tigres» no decorrer do encontro.

Foi Filó, logo aos 10 minutos, que começou a traçar o destino do encontro. Uma cabeçada fulgurante, correspondendo a um canto primovisionário executado, colocou o Sporting de Espinho em vantagem quando as equipas se encontravam ainda numa fase de estudo mútuo. Mas quando se esperava que o Espinho continuasse

os seus ataques, o Famalicão equilibrou o encontro. Numa os famalicenses chegaram a acercar-se com perigo da baliza «tigre», mas o alheamento dos locais teimava em persistir.

Uma falta de objectividade gritante caracterizou o jogo do Espinho na primeira parte, facto que nem a ineficácia famalicense conseguia ocultar. Stefan foi um dos esteios da defesa local, a par de Filó. João Paulo foi um dos melhores em campo, enquanto que Bolinhas arrancou com uma exibição portentosa no segundo tempo, depois de 45 minutos para esquecer.

Os primeiros minutos da etapa complementar não registaram grandes alterações em relação ao primeiro tempo. A violência campeava a olhos vistos - até aos 60 minutos o encontro registou nada menos de três expulsões e cinco vermelhos - perante a cândida complacência do árbitro. Em inferioridade numérica, os visitantes tentaram a sua derradeira chance, mas os espaços que foram forçados a conceder foram um convite aos «tigres» para utilizar o contra-ataque. Surgiram então os dois golos que ditaram o resultado final. O primeiro, apontado por Bolinhas, na conversão de uma grande penalidade; e segundo, marcado por Artur Jorge, a concluir uma jogada irrepreensível de João Paulo.

O Sporting de Espinho arrancou para trinta minutos de grande nível, nos quais faltaram somente os golos para acentuar a diferença entre ambas as equipas. Bolinhas, em tarde de inspiração, fez ruir por completo o que

ainda sobrava da defesa do Famalicão. Seguiram-se-lhe João Paulo, Besirovic ou Carlos Pedro, jogadores que catapultaram a exibição «tigre» para índices que ainda

descortinando faltas que só existiram na sua imaginação, ora deixando passar em claro autênticas agressões, o certo é que Carlos Basílio não deixou ninguém indiferente. Da sua coerência, pelo menos, nenhum dos centendores se pode queixar: o árbitro tanto prejudicou o Sporting de Espinho como o Famalicão. Promete dar que falar este Carlos Basílio...

Melhores Marcadores



Artur Jorge	5
Répassi	2
Bolinhas	2
João Paulo	1
David	1
Paulo Pires	1
Filó	1

não tinham sido atingidos esta temporada.

À falta de melhores atractivos no jogo, o juiz Carlos Basílio foi, seguramente, uma das figuras do jogo. Ora

Portistas (na 1ª) reafirmam liderança

A goleada que o Futebol Clube do Porto aplicou à turma Salgueiros (4-0), no Estádio Municipal da Maia, traduziu plenamente o momento de glória que o campeão nacional atravessando, bem como a vantagem que leva como actual líder da prova mais impor-

tante da Liga de Clubes de Futebol.

Este encontro foi marcado pela actuação de Domingos, que mais uma vez não deixou os seus créditos de goleador por mãos alheias, e abriu a contagem do marcador bem como o caminho da sua equipa

para a vitória nesta partida.

O Sporting, segundo classificado, também encontrou um obstáculo bastante espinhoso: o Belenenses. No entanto, os «leões» não quiseram perder a corrida ao título, e dessa forma, empenhada, com um golo apenas, conquistaram três pontos.

O Benfica, no Estádio da Luz, sentiu imensas dificuldades em ultrapassar a equipa que ocupa a última posição da tabela classificativa, o Campomaiorense. Apesar de ter vencido por 2-0, a partida foi marcada por alguns casos duvidosos e que estiveram em volta da expulsão do ex-jogador do Sporting de Espinho, Joel.

A grande surpresa da jornada foi a derrota do Boavista no Funchal por 2-0, frente a Marítimo, cedendo assim o seu terceiro lugar à turma de Mário Wilson.

No entanto, o topo do futebol português anda em volta de um grande turbilhão. Os grandes, Jorge Nuno Pinto da Costa (Futebol Clube do Porto) e Pedro Santana Lopes (Sporting) não cessam os constantes ataques pessoais. Ora devido ao jogador «A», ora devido aos árbitros ou pela visita do senhor «B» ao balneário da equipa de arbitragem no jogo «Y». Uma guerra de palavras que ameaça chegar ao interior das «quatro linhas».

Mas para já ficam os resultados...

Classificação

	I	V	E	D	MS	P
FC Porto	13	11	2	0	32-2	35
Sporting	13	9	3	1	29-10	30
Benfica	13	8	3	2	17-10	27
Boavista	13	8	2	3	25-10	26
Marítimo	13	7	1	5	21-16	22
Guimarães	13	6	3	4	17-14	21
Felgueiras	13	5	5	3	17-11	20
Belenenses	13	5	3	5	14-13	18
Salgueiros	13	3	8	2	15-15	17
Braga	13	5	2	6	13-19	17
U. Leiria	13	5	1	7	15-25	16
E. Amadora	13	3	4	6	14-20	13
G. Vicente	13	3	3	7	11-19	12
Leça	13	3	3	7	12-20	12
Farense	13	3	2	8	9-18	11
Chaves	13	2	4	7	17-23	10
Tirsense	13	1	6	6	9-19	9
Campomaior.	13	2	1	10	8-31	7

Resultados

Belenenses	0-1	Sporting
Benfica	2-0	Campomaior.
Marítimo	2-0	Boavista
U. Leiria	1-0	Braga
Felgueiras	3-1	Farense
Guimarães	2-1	Chaves
E. Amadora	3-1	G. Vicente
Salgueiros	0-4	FC Porto
Tirsense	1-1	Leça

Próxima Jornada

Braga	-	Marítimo
Boavista	-	Salgueiros
Farense	-	Benfica
Campomaior.	-	U. Leiria
FC Porto	-	Tirsense
G. Vicente	-	Belenenses
Sporting	-	Felgueiras
Leça	-	Guimarães
Chaves	-	E. Amadora

Classificação

	I	V	E	D	MS	P
Rio Ave	13	9	2	2	27-19	29
P. Ferreira	13	8	3	2	17-10	27
Ac. Viseu	13	8	2	3	16-11	26
União	13	7	2	4	23-14	23
Setúbal	13	6	4	3	16-5	22
Beira Mar	13	6	3	4	20-14	21
Nacional	13	6	1	6	13-17	19
ESPINHO	13	6	1	6	13-14	19
Moreirense	13	5	3	5	15-15	18
Aves	13	5	3	5	15-13	18
Estoril	13	5	3	5	27-11	18
Feirense	13	5	2	6	18-19	17
Penafiel	13	5	1	7	12-16	16
Alverca	13	5	0	8	10-17	15
Académica	13	4	3	6	10-14	15
U. Lamas	13	4	2	7	14-19	14
Ovarense	13	2	2	9	8-25	8
Famalicão	13	2	1	10	6-27	7

Resultados

ESPINHO	3-0	Famalicão
Beira Mar	2-0	Nacional
Ac. Viseu	0-2	Nacional
Aves	0-0	P. Ferreira
Feirense	1-3	União
Penafiel	5-0	U. Lamas
Setúbal	1-1	Moreirense
Académica	1-0	Estoril
Rio Ave	3-2	Ovarense

Próxima Jornada

U. Lamas	-	ESPINHO
União	-	Aves
Alverca	-	Rio Ave
Nacional	-	Beira Mar
P. Ferreira	-	Ac. Viseu
Famalicão	-	Feirense
Moreirense	-	Penafiel
Estoril	-	Setúbal
Ovarense	-	Académica

TOTOBOLA

Concurso dos Órgãos de Informação nº 51/95, relativo a 23 de Dezembro de 1995. Prognóstico «Defesa de Espinho», redacção desportiva:

Guimarães-Porto	2
Sporting-G. Vicente	1
Tirsense-Boavista	2
Belenenses-Chaves	1
E. Amadora-Leça	1
Salgueiros-Braga	X
Marítimo-Campomaior.	1
U. Leiria-Farense	1
Felgueiras-Benfica	2
Beira Mar-P. Ferreira	1
A. Viseu-U. Madeira	X
Feirense-U. Lamas	X
Espinho-Moreirense	1

Semanário Registado na Direcção-Geral de Comunicação Social sob o nº 41/37

DEFESA DE ESPINHO

DIRECTOR
ÁLVARO GRAÇA
PROPRIEDADE
EMPES - EMPRESA DE PUBLICIDADE DE ESPINHO, LDA.
Matriculada na Conservatória do Registo Comercial de Espinho sob o nº 59, folhas 30 do livro C-1
Capital Social 1.040.000\$00
REDACÇÃO E SERVIÇOS ADMINISTRATIVOS
Rua 26, Nº 601 - 2º Esq. Apartado, 39
4501 ESPINHO Codex
Telefone, 72 15 25
Fax, 72 15 25
PAGINAÇÃO ELECTRÓNICA e FOTOMONTAGEM
«DEFESA DE ESPINHO»
IMPRESSÃO
NAVEPRINTER - INDÚSTRIA GRÁFICA DO NORTE, SA
E.N. 14 (km 7,05)
Apartado 121
4471 MAIA Codex
Tels. 941 10 85; 948 56 31 e 948 55 64
Fax 941 10 84
TIRAGEM MÉDIA
3.500 EXEMPLARES
Depósito Legal
Nº 1604/83
MEMBRO DO IPIR
(Instituto Português da Imprensa Regional)

RÁDIO GLOBO AZUL
...A PURA SEDUÇÃO DA RÁDIO
Rua 14, Nº 648, 3º A - 4500 ESPINHO
Tel: 727216/7312303 - Fax 728470

ROLESPINHO
COMÉRCIO DE ROLAMENTOS E AFINS, LDA.
KITS SKF:
Rodas, Embragens, Distribuição, Frelos, O'Rings, Retentores e Vedantes
Rua 32, 600 - 4500 ESPINHO - Tel. (02) 7312110 - Fax (02) 7312111

Fid'Algo
DESPORTO
EQUIPA:
Voleibol do Sporting Clube de Espinho
Futebol do Sporting Clube de Espinho
Rua 26 nº 429 - Tel. Fax 02.725696 - 4500 ESPINHO

População acorre com simpatia à Venda de Natal do Lions

A afluência diária de inúmeras pessoas ao local onde decorre a Venda de Natal, situado junto da Câmara Municipal de Espinho, ao cimo da Rua 19, em instalações cedidas graciosamente pela Família Lima, é prova concludente de que a população das cinco freguesias do concelho sabe acarinhando as iniciativas que visam a solidariedade social.

Conforme noticiámos, o Lions Clube de Espinho decidiu que o produto líquido da Venda de Natal, deste ano, reverta integralmente para as Conferências de S. Vicente de Paulo existentes nas freguesias de Anta, Silvalde, Guetim, Espi-



nho e Paramos.

É com estas ajudas que nos ajudamos mutuamente e que se vão colmatando algumas das milhentas situações, algumas bem graves, que passam despercebidas ao comum dos mortais e que só são do conhecimento de quem as vive e de quem se preocupa em resolvê-las ou alterá-las.

Preferir a Venda de Natal do Lions para fazer as suas compras da época, é ajudar indirectamente quem tanto de nós precisa.

Se dar aos pobres é emprestar a Deus, ajudemos o nosso semelhante.

(Lions Clube de Espinho)

Bonito gesto de alguém que quis ficar no anonimato

Uma empresa espinhense, através de um seu administrador, conhecedora do papel importantíssimo que o Lions Clube de Espinho vem desempenhando, acaba de entregar à sua direcção a importância de 500 contos destinada a contemplar outras instituições de solidariedade social do concelho.

Comprometeu-se o Lions em não revelar a proveniência da avultada dádiva, por ser essa a vontade expressa pelo responsável da referida empresa.

Trata-se, sem dúvida, de um bonito gesto que muito dignifica quem o pratica. Em mensagem que nos dirigiu, a propósito desta oferta, sublinha o Lions que Deus não deixará de recompensar generosamente, proporcionando os maiores sucessos comerciais à empresa e uma felicidade perene a toda a família do seu administrador.

E acrescenta: Que Deus te ajude, Companheiro, e que o teu exemplo frutifique e humanize os corações empedernidos de tantos mortais que, podendo espalhar o bem à sua volta, apenas se preocupam em acumular riquezas, quantas vezes sem deuses a quem deixar! Que o Deus Menino faça o sublime milagre de abrir os olhos a quem teima em mantê-los fechados!

Domingo em Paramos

Colheita de sangue deverá ser um êxito

Organizada pelo Lions Clube e Leo Clube, ambos de Espinho e com o apoio profissional especializado do Instituto Português de Sangue, vai realizar-se em Paramos, no próximo domingo, a colheita de sangue, a exemplo do que tem acontecido noutras localidades espinhenses e com o maior êxito.

A população da freguesia vai ter assim a oportunidade de, mais uma vez, oferecer ao próximo algo de extraordinariamente valioso - um pouco de sangue, que pode salvar uma vida!

O Centro Social de Paramos deverá ser pequeno para acolher todos quantos, nesta quadra festiva do Natal, ali acorrerão, a partir das 9 horas da manhã, dispostos a dar sangue.

Se é verdade que nem todos o poderão fazer - a idade, o estado de saúde e o rigor dos testes e análises a que os potenciais doadores são submetidos, a isso se opõem - é muito gratificante ver tanto elevado número de pessoas, de todas as profissões e das mais diversas posições sociais, mostrando sua disponibilidade para o acto sublime de dar sangue.

Todo o cidadão, homem ou mulher, de idade compreendida entre os 18 e os 60 anos, que goze de boa saúde, só beneficia com o acto de ofertar um pouco do seu sangue.

Lions e Leo esperam ter o prazer de o encontrar, amigo leitor, no próximo domingo, a partir das 9 horas da manhã, no Centro Social de Paramos.

Algo fará brilhar a sua ceia de Natal

BOLO REI

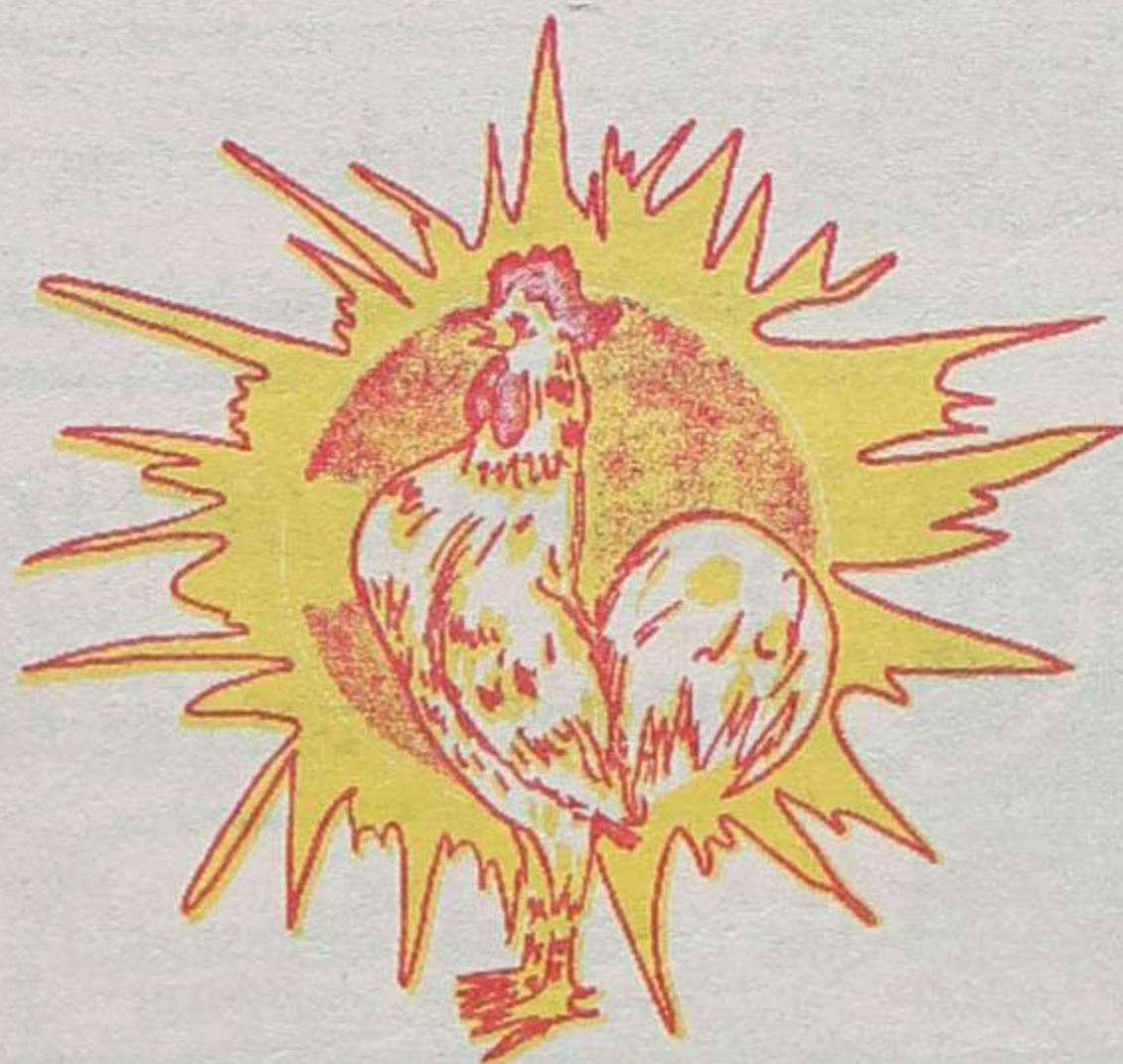

ESCANGALHADO



PASTELARIA **Canta Galo** CONFEITARIA

Rua 19 - N.º 1066 - Telef. 7310813
Rua 23 - N.º 774 - Telef. 721048
4500 ESPINHO

BOAS FESTAS