

Domingo é dia de eleições presidenciais

Esquerda ou direita? Sampaio ou Cavaco?

Estamos todos esclarecidos. A campanha presidencial, assim como a pré-campanha, terão preparado suficientemente os portugueses para a sua opção, consciente, no próximo domingo. Todos sabemos que do lado de Jorge Sampaio está a esquerda que, se for ele a ganhar, fica mais reforçada com a eleição, recente, do governo socialista.

Os mais velhos recordam-se dos tempos difíceis porque passou o país logo após o "25 de Abril", quando a esquerda (a que pertencia Jorge Sampaio...) nos (des) governava a todos, com o seu autoritarismo, arbitrariedade e prepotência.

Perseguidos, os empresários tiveram que abandonar o país. Muitas empresas encerraram as suas portas. O desemprego atingiu níveis até então nunca atingidos. Portugal estava num caos.

Primeiro com o "bloco central" (primeira transição de uma situação assustadora) e depois com os governos de Mota Pinto e Cavaco Silva, o país retomou a estabilidade política e económica que havia perdido.

Vinte anos volvidos, bem se pode dizer que vivemos no "Paraíso", depois de termos atravessado o "Inferno", onde muitos acabaram por ficar...

"Que" Jorge Sampaio temos a candidato? O desses tempos terríveis da nossa história recente? Um Jorge Sampaio mais moderado?

De Cavaco Silva já se sabe como é e do que é capaz - o bom e o menos bom, o mau e o menos mau. Dez anos como primeiro-ministro foram o suficiente para se identificar perante todos os portugueses, que agora o vão julgar através do voto.

A ele e a Jorge Sampaio...

A.

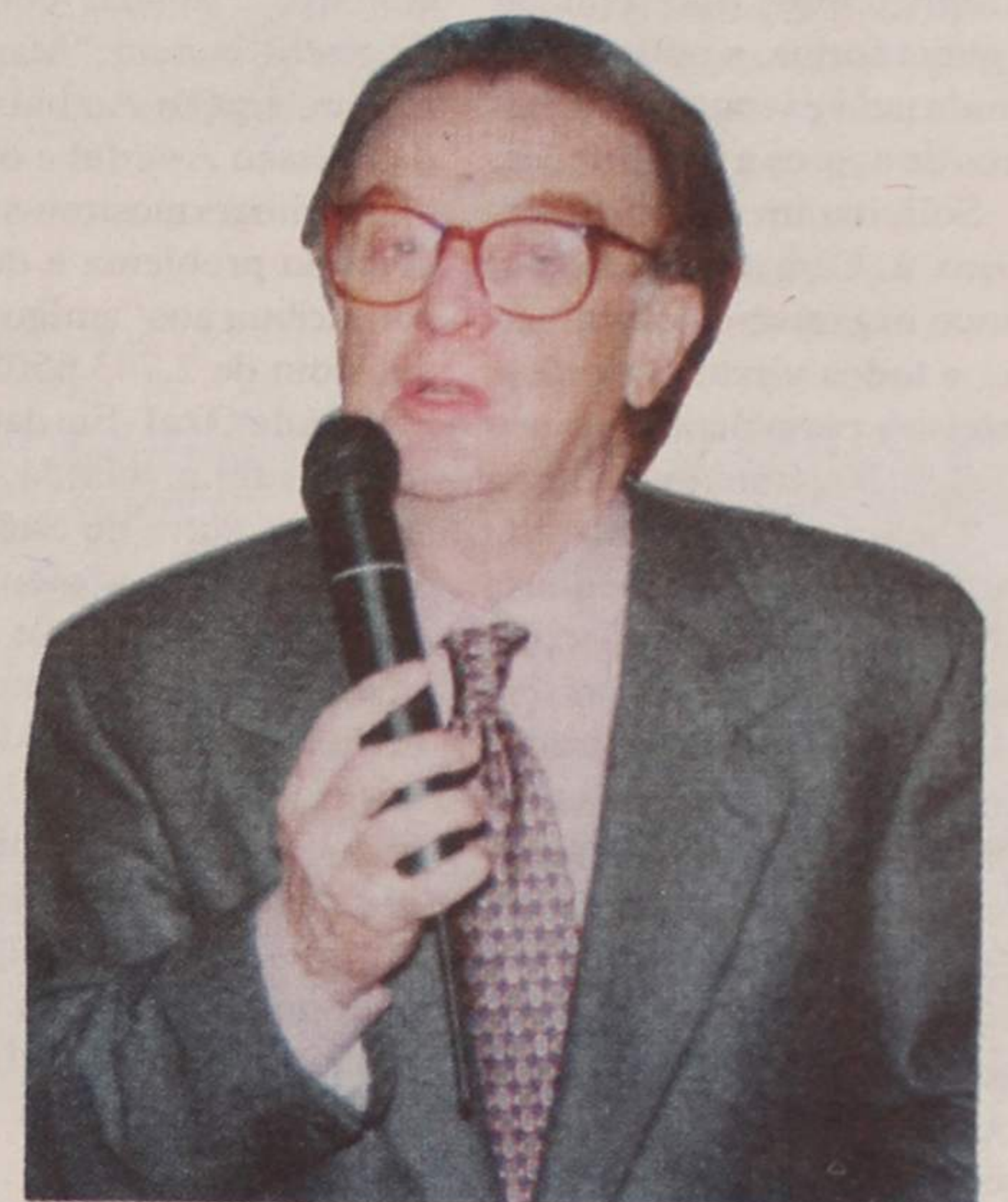

José Mota: balanço de dois anos de mandato
"Não penso recandidatar-me
mas o futuro a Deus pertence..."



Desporto

Espinho-Académica no sábado às 15 horas
Juniões academistas campeões de hóquei de sala

Temporal foi o culpado...

Feira semanal - a pior de sempre



"Lions" levou saúde oral
às escolas primárias

Assinatura

DEFESA DE ESPINHO

Economize
200\$00

Assinatura anual de
«Defesa de Espinho» para o ano de
1996

• Paga nos nossos
escritórios até ao fim
de Fevereiro próximo,
2.500\$00.

• Cobrada pelos nos-
sos serviços a partir
de Março, 2.700\$00.

O Preço de assina-
tura é igual para todo
o mundo

Preço Avulso
110\$00

Primeiras deliberações da Câmara no novo ano

Académica precisava de 3.000 contos

- o subsídio concedido tem menos um zero...

A Câmara Municipal de Espinho retomou as suas reuniões semanais no terceiro dia do ano e todas as deliberações tomadas, em obras e subsídios, o foram por unanimidade.

Das primeiras não costumamos falar. Dos subsídios - a sua atribuição - falamos sempre porque traduzem, de alguma forma, a política definida pelo executivo em termos de apoios a instituições.

Solicitaram apoio financeiro à Câmara Municipal cinco organismos espinhenses e todos viram deferidos, total ou parcialmente o seu pedido. Vejamos um por um:

Carnaval da criançada - Servindo de intermediária oficial, a Delegação Escolar de Espinho solicitou que fosse concedida à organização do carnaval das crianças das escolas primárias e pré-primárias do concelho, uma verba de 600 contos para *obviar as despesas com a festas que gostariam de proporcionar às crianças no dia 10 de Fevereiro.*

A Câmara disponibilizou 500 contos. Serão para a fes-

ta que não para o cortejo que decorrerá no mesmo dia à tarde.

Amigos do Hospital - A Liga dos Amigos do Hospital de Espinho pediu um subsídio destinado à compra de vários meios de diagnóstico destinados ao nosso hospital. Fala-se num ecocardiógrafo e sondas complementares e num "Mapa" - Monitorização Ambulatória da Pressão Arterial e outro.

A Câmara mostrou-se sensível ao problema e deliberou atribuir aos "amigos" um subsídio de 2.743.650\$00.

Saúde Oral - Em data que não nos foi precisada vai de novo o Centro de Saúde de Espinho levar a efeito nas escolas primárias de Espinho acções que visam promover a saúde oral dos nossos escolares, nomeadamente em termos de despiste da cárie dentária. Necessitando de uma série de pequenos instrumentos, tais como espelhos, sondas, pediu um subsídio destinado à sua aquisição.

O seu pedido foi atendido pela Câmara que despo-



A "maquineta" dos "Voluntários Espinhenses" é simples mas eficiente. A parte de depósitos - 12 litros de água e ar para 18 "tiros" - é transportada, facilmente, às costas do bombeiro

nibilizou, para o efeito, uma verba de 100.755\$00, exactamente tanto quanto era pedido.

Académica de Espinho - A equipa de hóquei de sala da Associação Académica de Espinho ganhou, na época 94/95 o campeonato nacional da modalidade, cabendo-lhe, por isso, o direito de participar no campeonato europeu de clubes que se disputa, de 15 a 18 de Fevereiro em Sófia - Bulgária.

Consideram os académicos que a sua presença é uma honra para a cidade e concelho, mas, como as despesas da deslocação rondarão os 3.000 contos, pediram à Câmara uma ajudinha.

Ficou muito aquém do pretendido; foram só 300.000\$00.

Bombeiros - Adquiriram os Bombeiros Voluntários Espinhenses e têm pronto a funcionar um novo equipamento para ataque a incêndios sem grandes proporções, nomeadamente no interior das residências onde o combate tradicional, quer com espuma, quer com água, pro-

voca, normalmente consequências desagradáveis e alguns prejuízos.

A "maquineta" é simples mas eficiente. A parte de depósitos - 12 litros de água e ar para 18 "tiros" - é transportada, facilmente, às costas do bombeiro. Dispõe de uma espécie de canhão curto que é manejado com a mão direita. Chegado ao local - o fogo pode lavar em alcatifas, sofás ou resultar de uma fuga de gás, etc - o bombeiro não tem mais que apontar o canhão e zás! Com um "tiro" ou dois e com a maior limpeza e ausência de estragos que tradicionalmente surgiam em consequência, o fogo é apagado. Serve também para ataque a incêndios em carros.

É, de facto, um equipamento espectacular. Teria custado à corporação 1 500 contos e foi solicitada à Câmara uma ajuda para minimizar os custos, que a corporação se debate com penúria de meios.

Vai receber 500.000\$00 que assim o decidiu o executivo.

«Defesa de Espinho» - 3328 - 96/01/11

TRIBUNAL JUDICIAL DA COMARCA DE ESPINHO

ANÚNCIO

2ª Publicação

O Doutor PAULO FERNANDO DIAS DA SILVA, Meritíssimo Juiz de Direito neste Tribunal faz saber que nos autos de Carta Precatória nº 247/95 do 2º Juízo deste Tribunal e extraída dos autos de Execução de sentença nº 665/A/93 da 3ª Secção do 1º Juízo do Tribunal Cível do Porto que o Banco Português do Atlântico S.A. move contra JOSÉ ALVES FERREIRA OLIVEIRA e mulher ARMINDA MARIA RODRIGUES FERREIRA, residentes no Lugar da Estrada - Paramos - Espinho, foi designado o dia 19 de Fevereiro de 1995, pelas 9,30 horas, para a 1ª praça neste Tribunal, para serem arrematados ao maior lance oferecido acima do valor indicado nos autos vários móveis e a quota que o executado possui na firma "Indústria de Confeccões Marijosé, Ld.ª" c/ sede no Lugar da Quinta - Paramos - Espinho, no montante de 12.000.000\$00, penhorados aos executados. Espinho, 19 de Dezembro de 1995.

O Juiz de Direito,
a) Paulo Fernando Dias da Silva
A Escrivã-Adjunta,
a) Ana Maria Soares Canedo

«Defesa de Espinho» - 3328 - 96/01/11

TRIBUNAL JUDICIAL DA COMARCA DE ESPINHO

ANÚNCIO

2ª Publicação

FAZ SABER que no dia 18 de Janeiro de 1996, pelas 9,30 horas se irá proceder à abertura das propostas de preço superior ao de 280.000\$00 oferecido pela exequente, para lhe serem adjudicados diversos móveis e electrodomésticos que constituem o recheio da casa de habitação dos executados, nos Autos de Carta Precatória nº 190/95 do 2º Juízo deste Tribunal, vinda do 8º juízo cível do Porto, 1ª secção em que é exequente CREDIFIN - Soc. Financeira Para Aquisição de Crédito S.A. e executados Manuel Carvalho e Sousa e esposa Maria Eugénia Pinhal de Barros Vasconcelos Sousa, residentes na Rua 43 - 487 - 1ª Dtª - Espinho.

As pessoas interessadas na compra destes bens poderão apresentar as suas propostas na Secretaria Judicial até aquele momento da abertura.

Para constar se passou o presente que vai ser assinado. Espinho, 12 de Dezembro de 1995

O Juiz de Direito,
A/ Paulo Fernando Dias da Silva
A Escriturária,
A/ Maria Manuela Pegada Olo

Solverde presente na Bolsa de Turismo de Lisboa

Nova imagem institucional congrega casinos do Algarve

A presença da Solverde na Bolsa de Turismo de Lisboa (BTL), que decorre de 17 a 21 de Janeiro, ficará representada num stand, com 144 metros quadrados, onde será lançada a nova imagem institucional do grupo.

Neste contexto, ao Casino de Espinho são agora agregados os três Casinos do Algarve cuja concessão foi recentemente atribuída à Solverde: Vilamoura, Montegordo e Praia da Rocha.

No stand pontificam espaços dedicados aos Casinos (com algumas "slot machines"), espaços demonstrativos das oportunidades de lazer proporcionadas pelas unidades do grupo (designadamente no que se refere ao golfe e ao mar) e espaços de divulgação dos diversos hotéis da Solverde.

ALUGA-SE EM ESPINHO

T4 - 3 c. banhos, sala, despensa, arrumos, terraço (100m2 c/ excelentes vistas sobre o mar) e garagem individual • Ótimo para executivos

Informa e trata: J. Couto - Telef. 726540 (horas expediente)

A pior feira dos últimos anos

Temporal fez desertar feirantes e compradores

A feira semanal sofreu nestes últimos dias, durante os primeiros de 1996, um

quando se registou uma leve afluência de donas de casa que foram à feira comprar

escorrer dos toldos das barracas.

A maioria dos feirantes atribuiu a culpa ao temporal. No entanto, houve quem dissesse que este tipo de comércio está a atravessar uma das maiores crises de sempre onde são culpados os hipermercados e a própria concorrência.

Havia alguns compradores, que se "esqueceram" do temporal e vieram à feira porque precisavam de fazer compras.

Para a feirante, Maria Adelaide a ausência de compradores deve-se à chuva. Veio e estragou tudo! A maior parte dos vende-



Maria Adelaide (vendedora de pão)
Compradores? Nem vê-los!

"rombo" incalculável quer no movimento de pessoas (compradores), quer no volume de vendas. Tal facto ficou a dever-se ao temporal que tem fustigado o país inteiro, de que a cidade de Espinho sofreu também as consequências.

A grande crise verificou-se na passada segunda feira. Alguns dos feirantes (uma grande parte), não chegaram a montar as respectivas tendas. Muitos terão ficado em casa. A deslocação a Espinho, concretamente, ficaria muitíssimo dispendiosa e o negócio que poderiam fazer, não daria para pagar as respectivas

um pouco de fruta ou alguma roupa que estivesse mais em conta. De resto, circula-



Lucílio Pereira (farturas)
Vim por uma questão de princípio

va-se à vontade, sem apertões e com muita água a

dores foram-se embora e os compradores, nem vê-los! A feira está despida! Há três semanas que isto está assim. Há muito tempo que não vejo tanta chuva à segunda feira.

Um pouco mais à frente, a vender farturas, estava Lucílio Pereira que nos disse ter vindo por uma questão de princípio.

E acrescenta:

Não é por falta de dinheiro que as pessoas não vêm fazer compras! De facto, este tempo não é



Rosária (fruta)
É só prejuízo!

despesas.

Alguns dos feirantes, no entanto, optaram por vir a Espinho. Todavia, as carrinhas ficaram com os produtos no seu interior. Os que quiseram cumprir o "ritual", fizeram-no somente por descarga de consciência.

Ao princípio da tarde, foi



Manuela (peixe)
Quer faça chuva quer faça sol, esta é a nossa vida

nada convidativo. As pessoas têm os supermercados à porta e com a chuva preferem não se molhar muito.

Na fruta as coisas também não estavam lá muito bem.

Rosária disse-nos que a feira está péssima. Não se vende nada e está sempre a chover! As pessoas não podem sair de casa, por isso vou levar muita fruta. É só prejuízo!

No peixe, Manuela queixa-se que o negócio está muito mal. Não se vendeu nada!

Porque veio para cá?

Esta é a nossa vida e temos que aqui estar, quer faça chuva quer faça sol.

Na parte de roupa, Alice,

cabisbaixa, e desconsolada com todas as suas coisas



Alice (roupa)
Nem sequer tirei as coisas do carro!

dentro da carrinha, respondeu:

O negócio hoje nem está bom, nem está mau... não presta! A culpa é do tempo.

mas sempre vamos depenicando aqui e acolá... Sempre dá para o tacho. Mas hoje... não deu para nada! Ninguém tem culpa desta situação. Nem o Governo!

Se estiver assim na próxima semana, o que faz? Não saio de casa.

MJ

DECORPISOS

- TACOS
- PARQUETES
- LAMPARQUET
- FLUTUANTES

VENDA • INSTALAÇÃO • ACABAMENTO DE PISOS DE MADEIRA

ESPECIAL:

PARQUET CARVALHO FRANCÊS 4.750\$00m²+IVA
LAMPARQUET CARVALHO FRANCÊS 5.750\$00m²+IVA
com instalação e acabamento - Áreas sup. a 35 m²
RASPAR E ENVERNIZAR (3 aplicações de verniz) desde 1.650\$00m² + IVA c/ este cupão

5 ANOS DE GARANTIA Válido até 26/01/96

Rua 33 Nº 317 — Telef. 728321 — 4500 ESPINHO

LAVANDARIA

LAVAR

RIBEIRO, VALENTE & CA., LDA.
Rua 12, n.º 640 — ESPINHO
Telefone, 723704

A MAIS AVANÇADA TÉCNICA NA LIMPEZA E TRATAMENTO DO SEU VESTUÁRIO

Limpeza a seco — Lavagem e secagem de roupa branca, rendas e bordados

SERVIÇO RÁPIDO

CAPITEL

ÚLTIMA OPORTUNIDADE

MORADIA ESPINHO

- Jardim
- 4 Pisos
- Churrasqueira
- Gar. 3 Carros
- 4 Quartos
- Grande Salão
- Vistas p'ro mar

731 14 00

ESPE em festa

A Escola Profissional de Espinho registou intensa actividade nos últimos dias de 1995. Para lá da tradicional festa de Natal, que contou com a participação dos alunos das várias turmas daquele estabelecimento e do curso de cabeleiros do pólo do Instituto do Emprego e Formação Profissional a funcionar no Externato Oliveira

Martins, há a registar a participação da ESPE no «fórum NOW», uma iniciativa comunitária dedicada à promoção da mulher no mercado de trabalho.

Nos últimos dias foi ainda anunciado a admissão da ESPE ao programa comunitário Sócrates, ao abrigo do qual os alunos finalistas do Curso de Turismo irão a Itália.



Repartição de Finanças tem novo adjunto

José Astério Vieira Gomes, de 44 anos de idade, casado, assumiu desde a passada sexta-feira, o cargo de adjunto do chefe da Repartição de Finanças de

inspector da Direcção de Finanças de Aveiro, mais propriamente na Fiscalização Tributária. No seu percurso entre Espinho/Espinho, o novo adjunto de



Espinho, substituindo António Lemos que se aposentou.

José Astério já cá tinha estado na Repartição de Espinho há cerca de sete anos, como técnico tributário e actualmente era

Daniel Dias (chefe da Repartição de Finanças de Espinho) já havia passado pela Fiscalização Tributária da Direcção de Finanças do Porto, durante cinco anos.



A cargo do Rotaract Clube de Espinho Crianças carenciadas de Espinho tiveram direito a festa

O Salão Paroquial foi o palco de uma festa de Natal em prol das crianças carenciadas, levada a efeito pelo Rotaract Clube de Espinho. A iniciativa, que contou com o apoio da Paróquia de Espinho, consistiu na oferta de um lanche a cinquenta jovens do nosso concelho ao som de um grupo de música popular. Durante a festa, as crianças tiveram oportunidade de assistir à representação de uma peça de teatro infantil, apresentada por elementos do Rotaract.

A terminar, o padre Manuel Henriques proferiu uma breve alocução de Natal, a que se seguiu a distribuição de brinquedos e chocolates pelas crianças.

Amanhã, no "PraiaGolfe"

Interact organiza palestra sobre Timor

O Interact Clube de Espinho vai realizar, amanhã, sexta-feira, na Sala Pinto Magalhães no Hotel PraiaGolfe, pelas 21h30, uma palestra subordinada ao tema "Timor".

Os jovens rotários vão contar com a participação do "Núcleo Por Timor" da Universidade Católica do Porto, do professor da Faculdade de Letras daquela Universidade, Pedro Vilas Boas e com a presença de um grupo de 10 timorenses que estão a estudar no Porto.

Nos "Voluntários de Espinho" Corpos directivos tomam posse amanhã

A cerimónia de posse dos corpos directivos da Associação Humanitária Bombeiros Voluntários de Espinho realiza-se amanhã, sexta-feira, dia 12, pelas 21h30, no quartel dos

"Voluntários de Espinho".

Recorde-se que Luís Torres, que já antes desempenhava o cargo de presidente da direcção, foi reconduzido por mais dois anos.

Cabaz de Natal para António Rolo

António Silva Rolo, de Esbojães, Anta, foi contemplado com o Cabaz de Natal, promovido pela Associação Humanitária Bombeiros Voluntários de Espinho.

António Rolo era portador da senha nº 095.

Cheque sem cobertura no valor de 2.500 contos

Um indivíduo do sexo masculino, residente em Vila Nova de Gaia, tem tido "bons negócios" com pessoas e empresas de Espinho. E tem sido (ou foi) tão grande a confiança que inspirou, em relação a determinada pessoa, que esta aceitou um cheque seu no valor de 2.500.000\$00 para pagar um desses negócios.

O problema surgiu horas depois. Ao tentar movimentar o cheque no respectivo banco, o destinatário veio a ter conhecimento que o mesmo não tinha provisão. E como dois milhões e meio de escudos não é uma importância qualquer, a vítima dirigiu-se à esquadra da PSP de Espinho e apresentou queixa.

No dia 13

Encontro de Janeireiros no Salão Paroquial

No próximo dia 13, realizar-se-á no Salão Paroquial, pelas 21h30, o Encontro de Janeireiros.

Participarão neste espectáculo, cuja organização é da responsabilidade da Câmara Municipal de Espinho, o Gru-

po Cultural e Recreativo Semmente, Grupo de Cantares Populares Serões Na Eira, Orfeão de Espinho, Rancho Folclórico Santiago de Silvalde, Grupo de Janeiras da Paróquia e Rancho Folclórico Nossa Senhora dos Altos Céus.



Janeiras em Guetim: uma tradição retomada

Pelo segundo ano consecutivo, as gentes da freguesia de Guetim foram surpreendidas pelo cantar alegre e espontâneo do grupo paroquial de Janeiras daquela terra, nascido da intenção de alguns membros do conjunto coral da Paróquia em reavivar uma prática com tradições ancestrais.

O grupo veio preencher uma lacuna existente em Guetim, uma vez que as tentativas até aí feitas de repor as Janeiras no quotidiano da terra careciam de apoios necessários, como o comprova o facto de não pertencerem a nenhuma instituição da freguesia.

Ao contrário do que acontece com os restantes grupos, estas Janeiras não revertem para os seus membros, mas para a compra de equipamentos indispensáveis para a comunidade paroquial. No ano passado, as Janeiras serviram para a aquisição de uma aparelhagem de som ao passo que este ano destinaram-se à compra de um fotocopiador.

Para possibilitar a visita a todas as famílias, o grupo iniciou a sua ronda ainda antes do Natal, passando pelo lugar da Igreja, Picadela, Rameiro, Igre-

ja Velha e Aldeia Nova. Dada as condições, as Janeiras terminaram apenas no dia 6 de Janeiro, com a realização de um copo d'água no Salão Paroquial.

Este ano, para se dar a conhecer à população de Espinho, aquele grupo de Guetim percorreu as principais ruas da cidade, bem acompanhado pelo acordeão, viola, reco-reco, bombo, ferrinhos, pandeiretas e as indispensáveis quadras. Os trinta membros do grupo aproveitaram a vinda a Espinho para visitar algumas famílias com fortes ligações a Guetim, as quais não deixaram de lhes proporcionar o acolhimento e o aconchego esperados.

Manifestação etno-religiosa com fortes ligações a práticas de carácter social, as Janeiras têm o condão de fortalecer a amizade de todos os elementos do grupo, chegando a contagiar muitas vezes os membros das famílias visitadas que de imediato captam a mensagem. As Janeiras, através do seu espírito de solidariedade e humanismo, contribuem para que as festas de Natal e Ano Novo se tornem mais fraternas e alegres.

ALUGAM-SE

2 Salas na Rua 19 nº 342 (Edifício do Banco Português do Atlântico) - Espinho. 1ª sala tem 3 gabinetes, sala de espera e casa de banho. A 2ª tem um salão grande e gabinete c/ casa de banho.

Telefone, 720974 ou 722953

EMPRESA COMERCIAL

com sede em Espinho necessita de:

- 1 - Vendedores
- 2 - Funcionários/as para facturação/stocks computador.
- 3 - Funcionários/as para atendimento ao balcão.

Resposta com o máximo de informações ao nº 9695 deste jornal

Junta de Freguesia de Silvalde encara o futuro com optimismo

Reuniu a Assembleia de Freguesia de Silvalde, nomeadamente, para apreciar e votar o Plano de Actividades e Orçamento já aprovados por unanimidade pelo executivo da freguesia em reunião de 2 de Dezembro e os vogais daquele órgão aceitaram por unanimidade, também, a proposta da Junta.

No relatório introdutório ao Plano, Abel Gonçalves, presidente da Junta, começa por referir o facto indelével de que a freguesia de Silvalde tem sofrido, nos últimos anos, alterações que a tornam mais moderna, notada e importante; depois, salienta algumas obras realizadas durante o ano de 1995, para concluir que o optimismo não nos abandonou e o progresso vai continuar, porque há acerteza de mais construção de habitações e as ruas bastante degradadas vão ser melhoradas a médio prazo.

Ainda quanto a Plano de Actividades, na prática um plano de intenções, vem ele, no documento da proposta, dividido em quatro capítulos.

No capítulo I, propõe-se a Junta de Freguesia proceder à pavimentação de ruas; dignificar a praia de Silvalde e seus acessos, preservar e alindar o cemitério, promover a manutenção de fontanários e lavadouros, preservar a colecção artesanal e adquirir mais peças e apoiar entidades e realizações, tais como a Banda Musical, o

Rancho Folclórico, a Biblioteca e o jornal "Notícias de Silvalde", o Conselho Desportivo, o Grupo Columbófilo, o "25 de Abril", romarias e festas, o Natal dos Pobres, o Centro Social, Bombeiros, pré-primária e unidades de saúde.

O capítulo II fala das obras e competências da Câmara e, aí, a Junta limita-se a insistir: na urgência da construção do pavilhão desportivo, na urgência de construção de mais habitação social, na recolha diária de lixo em alguns locais, no melhoramento das condições de segurança na estrada 109, na des-

poluição da ribeira, na urgência de construção de um parque infantil na Marinha, na pavimentação urgente de algumas ruas, etc.

Os III e IV capítulos referem-se, respectivamente a energia e iluminação a possíveis situações de catástrofe em que, então, será necessário mobilizar recursos humanos e meios financeiros.

O Plano de Actividades da Junta de Freguesia de Silvalde relativo ao ano de 1996 é apoiado por um Orçamento que importa, tanto na receita como na despesa em 31.335.000\$00, assim discriminadas:

Receltas correntes

Impostos indirectos	1.000.000\$00
Taxas e multas	2.000.000\$00
Rendimentos de propriedades	3.640.000\$00
Participação nas receitas municipais ..	8.722.500\$00
Outras transferências	8.722.500\$00
Venda de serviços	1.250.000\$00
Cemitério	1.000.000\$00
	26.335.000\$00

Receltas de capital

Da C. Municipal	5.000.000\$00
TOTAL	31.335.000\$00

Despesas correntes

Pessoal	11.400.000\$00
Bens duradouros	850.000\$00
Bens não duradouros	200.000\$00
Aquisição de serviços	1.100.000\$00
Instituições	2.800.000\$00
U. de Saúde	100.000\$00
	16.450.000\$00

Despesas de capital

Investimentos	14.885.000\$00
TOTAL	31.335.000\$00



5.000 contos para obras na praia

A despesa corrente de 2.800 contos são os subsídios às colectividades, que no Plano vêm designados de apoios.

A rubrica "Investimentos" comporta, entre outras, as seguintes obras:

Obras no bar - 1.500 contos; iluminação do campo da Seara - 2.000 contos; obras na praia tais como arruamentos e limpeza - 5.000 contos.

As receitas são explicadas da seguinte forma:

Os impostos indirectos são taxas de publicidade; as taxas e multas de 2.000 contos vêm da secretaria e de obras no cemitério; rendimentos de propriedade são o somatório de 1.000 contos de juros com 1.200 do golfe mais 1.440 do aluguer do bar; a venda de serviços (1.250 c.) não é mais do que a soma das rendas de casa da Seara, doadas há anos

pela Solverde e ainda propriedade da Junta e os 1.000 contos do cemitério resultam de funerais a realizar e sepulturas a vender. A receita de

capital de 5.000 contos corresponde a uma transferência de competências da Câmara (obras) que se realizará oportunamente.

DR. ILÍDIO D'OLIVEIRA SANTOS

MÉDICO DENTISTA

ODONTOPEDIATRIA / Ortodontia Fixa / Prótese Fixa

Consultórios:

- Rua 16 (Esquina Rua 19), n.º 545-1.º Dt.º - Espinho - Telef. 722931
- Rotunda da Boavista, 182-2.º H 3 - Porto - Telef. 6007175

Acordo com as entidades: ACASA; CGD; ADSE

VIDRARIA FERREIRA

Vidro Nacional e estrangeiro, Vidro Anti-reflexo e molduras para caixilhos, Espelhos, Tijolos e Telhas de Vidro

FERREIRA & FERREIRA, LDA.

ENCARREGA-SE DA COLOCAÇÃO DE VIDROS EM QUALQUER PONTO DO PAÍS

RUA 18, N.º 675 - TELEFONE, 720480 - 4500 ESPINHO

Clinica Médica Dentária

Dr.ª Rosa Neves

e
Dr.ª Leopoldina I. Santos Tavares

Acordos com: ACASA E CGD
Rua 23 n.º 773 - 1.º esq - Espinho
Telef: 72 01 16

ESPECIALIDADE EM CAFÉS
FÁBRICA DE TORREFAÇÃO PRÓPRIA
GRANDE SORTIDO DE BEBIDAS
NACIONAIS E ESTRANGEIRAS

CASA ALVES RIBEIRO

VALDEMAR NEVES ALVES RIBEIRO

RUA 19 N.º 294 - TEL. 720075 - APARTADO 128 - 4502 ESPINHO

LUSOTUFO

TAPETES CARPETES ALCATIFAS

Telefones Geral: 751760 Contabil.: 751894
Exportação: 751860 Encomendas: 751911
Telex: 22243 ROLAS P* Fax: 751164 CORTEGAÇA



TIPOGRAFIA - OFFSET

MANUEL PEREIRA GOIS

R. ESCADAS DO COVELO - SILVALDE • 4500 ESPINHO
Telef. 02 - 7310378 • Fax 02 - 7310379

FÁBRICA DE MÁRMORES
E GRANITOS DA TABUAÇA

VITORINO LOPES DA CRUZ,
SUCRS., LDA.

LUGAR DE ESPINHO - S. FÉLIX DA MARINHA
VILA NOVA DE GALA
APARTADO 205 - 4503 ESPINHO CODEX
TELEFONE 720565



FUNDADA EM 1897

MÉDICOS DENTISTAS

JORGE FERREIRA
BRUNO MORRIS

SAMS, ADSE, CGD

Telefone, 728693
Edifício S. Pedro - Sala W - Rua 23, n.º 174

ANÚNCIOS

ADVOGADOS

FERNANDO GUIMARÃES-
Telef: (02) 731 10 10 - Rua 19 n.
927 - 4500 Espinho.

A. CAMARINHALOPES e HENRIQUE RODRIGUES. Rua 19 n.º 274-1.º Espinho. Telef: 72 64 71.

Dr. J. MOREIRA DE SOUSA-
Advogado-Escritório. Rua 23 n.º 773-1.º Dt.º Telef: 72 20 22-4500
Espinho. Residência: Souto-Silvalde. Telef: 732 20 37-Espinho.

CERQUEIRA FERNANDES-
Advogado, Av.º 24 n.º 741 s/D-
Telef: 72 31 29 c/ Fax e 602116 c/
Fax Modem, 2.ºs e 4.ºs das 13 às 17
horas.

Dr. FERREIRA DE CAMPOS e
DULCE CAMPOS-Advogados.
Rua 11 n.º 877. Telef: 72 22 10 - 72
08 06 - Espinho.

ALUGUÉIS

ALUGAM-SE QUARTOS C/
casa de banho privativa, c/ cozi-
nha, pequeno almoço, tratamento
de roupa e garagem. Telef. 72 00
02 ou 72 89 72.

ALUGO APARTAMENTOS
T0, T1, T2 E T3. Totalmente
equipados. TV Satélite, telefo-
ne, garagens, limpezas. Rua 62
n.º 156. Telef: 7310851/2. Fax:
7310853.

ARRENDAM-SE NO EDIFÍCIO
PALMEIRAS, Rua 8, a loja 14.

Contactar pelo telef: 72 09 11 das
10 às 12 horas e das 15 às 17 horas,
dias úteis.

ALUGA-SE TEMPORARIA-
MENTE ÓPTIMO APARTA-
MENTO, totalmente equipado.
Telef: 7443251 durante a semana.
Telef: 723808 aos fins de semana.

ESPINHO AV.º 8, QUARTO MO-
BILADO, c/ direito a cozinha.
Contactar Rua 62 n.º 500. Telef:
72 14 88.

APARTAMENTO T3, CENTRO
DE ESPINHO c/ 3 banhos,
arrumos e garagem privativa.
Contactar Telef: 056-674339 ou
0936-421246.

ALUGA-SE CASA-R/C-Estrada
Nova do Alquebre-Zerzedo. Com
3 quartos, sala, cozinha equipada,
2 casas de banho. Preço: 68 Ct.
Telef: 0931579931.

ALUGAM-SE SALAS RUA 19
N.º 639. Falar Telef: 72 25 37.

APARTAMENTO TOTALMEN-
TE EQUIPADO. Temporariamen-
te, centro de Espinho. Telef:
7630123 ou 723647.

BOA MESA

A VARINA-Restaurante, peixe e
marisco, sempre fresco. Aberto to-
dos os dias. Rua 2 n.º 1269 - Telef:
72 46 30 - Espinho.

COMPRAS

VELHARIAS E ANTIGUIDA-
DES e tudo o que for antigo. Telef:
02-7314393 c/ atendedor. Anta-
Espinho.

EXPLICAÇÕES

NIVEL PRIMÁRIO E SECUN-
DÁRIO, DO 7.º AO 9.º ANO.
Para as seguintes disciplinas: His-
tória, Ciências, Geografia, Portu-
guês, Inglês, Francês e Físico-
Química. Preço hora: 800\$00.
Contactar pelo Telef: 72 26 68.

DÁ-SE EXPLICAÇÕES DE
MATEMÁTICA E QUÍMICA do
7.º ao 12.º ano (estudante universi-
tária). Telef: 723012 (das 18 às 21
horas).

MÉDICOS

Dr. RICARDO ROMEIRA-Mé-
dico especialista de cardiologia.
Carreira Hospitalar-C.H.A.N. e
Ordem dos Médicos. Consultóri-
os-Policlínica Espinho-Rua 33 n.º
408-Telef: 722111. S. João da
Madeira Parque América n.º 23
Con. N.º 44. Telef. 27864 e Esmo-
riz Av.º 29 de Março. Telef:
752579. Dias úteis das 11 às 20
horas.

OFERECE-SE

EMPREGADA DOMÉSTICA,
para trabalhar, aos sábados todo o
dia. Contactar Telef: 7640963.

SENHORA TOMA CONTA DE
CRIANÇAS em casa particular,
dos 3 meses á idade escolar. Em
Nogueira da Regedoura-Espinho.
Contactar Telef: 7645591.

PRECISA-SE

PROCURA-SE 50 PESSOAS que
queiram ganhar dinheiro em par-
time ou full-time. Ajuda-lo-ei a
atingir os seus objectivos. Telef:

0931-571698 ou 056-754273.

PRECISA-SE ESTETICISTA
PROFISSIONAL-para trabalhar
só num gabinete de estética, na
Vergada. Contactar pelo telefones
7644661 ou 7457284.

EMPREGADA PARA ESCRI-
TÓRIO.
EMPREGADA PARA MINI-
LAB. Telef: 72 67 87.

SERVIÇOS

“ROUBO - ASSALTO - INCÊN-
DIO”
Não se preocupe. Sistemas de pro-
tecção e prevenção profissionais.
Contacte-nos sem compromisso.
0931248987 - 731 33 35.

ESTOFADOR-Repara todo o tipo
de estofos, sofás e cadeiras. Orça-
mento grátis. Rua do Porto n.º 67
(perto da Nave Desportiva) Sales-
Silvalde. Telef: 72 40 90.

ACEITA-SE SERVIÇO DE PIN-
TURA de construção civil e mon-
tagens de antena TV. Rua 4 n.
1025-Telef: 721849.

SOLICITADOR

JOSÉ F. MORGADO-SOLI-
CITADOR. Rua 18 n.º 582-2.º esq.
Sala 3 - Espinho. Telef: Escrit:
731 37 24. Resid: 7115773.

TRESPASSA-SE

BAR EM ESMORIZ. Boa locali-
zação, a 20m da praia. Motivo-
saúde. Informa Telef: 726258 ou
727514.

ESTABELECIMENTO EM ES-

PINHO NA AV.º 24, frente as
Bombas de Gasolina. Bem situa-
do. Renda razoável. Bom preço.
Telef: 723363 (a partir das 20 ho-
ras).

VENDAS

ESPINHO: T2, NO CENTRO DA
CIDADE, recuado e c/ varanda a
sul, garagem individual, etc.
14.000C. Nortalgarve - Lic.º N.º
483-AMI. Tel: (02) 7310257.

ESPINHO: T3, entre árvores e jar-
dins, óptima localização e com
vistas deslumbrantes. Oportunida-
de rara! 19.000c. (neg.) Nortal-
garve-Lic.º N.º 483-AMI. Tel:
(02)7310256.

ESPINHO: T4 DUPLEX recua-
do, novo, c/ 170m2, mais terraço
virado a sul, varanda, fogão de
sala, roupeiros, 2 arrumos, etc, etc.
Ver para crer!... Somente 27.000c.
Nortalgarve- Lic.º N.º 483-AMI.
Tel. (02)7310257.

APARTAMENTOS NA RUA 14
c/ Rua 37 e na Rua 8. Telef: 732 20
36.

GARAGEM FECHADA na Rua
19 e 30. Telef: 732 20 36.

VENDE-SE OU ALUGA-SE ES-
CRITÓRIOS no Edifício S. Pe-
dro-Espinho. Telef: 732 20 36.

VENDE-SE T2- bons acabamen-
tos c/ 94m2, lugar de garagem e
arrumos. Rua 38. Telef: 725836.

TERRENO URBANIZAÇÃO
DO ENGENHO VELHO a 5 mi-
nutos do centro de Espinho,
720m2. Telef: 72 19 82.

VENDE-SE PRÉDIO NO CEN-
TRO ESPINHO-Rua 18 N.ºs. 483
e 487. Telef: 725518.

VENDE-SE GARAGEM INDI-
VIDUAL para 2 viaturas na Rua 9
(entre a Rua 24 e Rua 26). Telef:
7314526 (noite).

VENDEM-SE COLUNAS PRO-
FISSIONAIS marca “Sansui” c/
95 WRMS 200W musicais, pela
melhor oferta ou troca por motori-
zada “Secut”. Telef: 712849.

FIAT PUNO 55.S - 3 portas -
cinzento metalizado. Ano: fim de
1994 - com poucos quilómetros.
Em muito bom estado. Telef: 72
15 32. Ou 72 19 10 (a partir das
19.30 horas).

T2 RECUADO ESPINHO- com
vistas para a cidade e mar, com
elevador, todo mobilado pelo pre-
ço de 13.500 Ct., sem mobília
12.500 Ct. Paulo Sérgio - Proprie-
dades - Lic. 824 AML. Telef: 783
00 42.

T3 ESPINHO-Rua 19, garagem
para 2 carros, uma suite, excelente
varanda com vistas para o mar.
Preço: 17.500 Ct. Paulo Sérgio -
Propriedades - Lic. 824 AML.
Telef: 783 00 42.

MORADIA A ESPINHO - Luxu-
osa, em acabamentos, local de sos-
sego. Preço: 35.000 Ct. Paulo Sér-
gio - Propriedades - Lic. 824 AML
Telef: 783 00 42.

LOJA ESPINHO - Com area
comercial de 70m2 e cave com 40m2.
Para qualquer ramo. Preço: 24.000
Ct. Paulo Sérgio - Propriedades -
Lic. 824 AML. Telef: 783 00 42.

†
Judite Correia Barros Henriques
AGRADECIMENTO

Sua filha, genro, netos, bisnetos e restante família, vêm, por este meio, reconhecer a todas as pessoas que tomaram parte no funeral do seu ente querido e participaram na missa do 7º dia, ou que de outro modo manifestaram pesar.

Espinho, 11 de Janeiro de 1996.

Josefina Henriques Nunes Santos - filha
Dr. Manuel Baião dos Santos - genro

Funerária N.º Sr.ª D'Ájuda - Sancebas & Luís Alves
Rua 20 Nº 887 - Espinho - Telef. 72 51 29

† **António Pereira Neves**
(Toninho do Fogueiro)
8º ANIVERSÁRIO

Recordando com infinda saudade, sua esposa, filhos, genro, netos e demais família, vêm por este meio comunicar que será celebrada missa por alma do saudoso extinto, dia 13, sábado, pelas 19 horas, na Capela N.º Sr.ª do Mar, no Bairro Piscatório.



† **Luís Fernando dos Santos Mesquita**
MISSA DO 16º ANIVERSÁRIO

Sua esposa, filhos e restante família vêm, por este meio participar que mandam celebrar missa, por alma do saudoso extinto, dia 13, sábado, pelas 19 horas, na Igreja Matriz de Espinho. Agradecem desde já a quem possa comparecer.



† **Adelaide Ferreira do Arpa**
AGRADECIMENTO

Seus filhos, vêm por este meio, muito reconhecidos, agradecer a todas as pessoas que participaram no funeral da saudosa extinta bem como na missa de 7º dia, ou que de qualquer outro modo manifestaram o seu pesar.

Seus filhos: Caneiras



†
João Rodrigues Duarte
MISSA DO 4º ANIVERSÁRIO

Sua esposa, filhos, nora, genros e demais família, vêm por este meio comunicar que será celebrada missa por alma do saudoso extinto, dia 18, quinta feira, pelas 8 horas, na Igreja Paroquial de Anta. Desde já agradecem a quem possa comparecer.



† **Manuel Luís Carvalho de Oliveira**
Missa dia 14 às 11 horas

Pela passagem do seu aniversário natalício seus pais, irmãos, cunhados, tios e sobrinhos, mandam celebrar missa, pelo seu eterno descanso dia 14 (data em que faria 23 anos) pelas 11 horas, na Igreja Paroquial de Silvalde.

Desde já agradecem a todas as pessoas que possam comparecer.



† **Deolinda Pereira da Rocha Guimarães**
AGRADECIMENTO

Sua família, vem por este meio, muito sensibilizada, agradecer a todas as pessoas que participaram no funeral da saudosa extinta.

Comunicam que a missa de 7º dia será celebrada segunda feira, dia 15, pelas 8 horas da manhã na Igreja Paroquial de Silvalde.

Desde já agradecem a quem comparecer.



Funerária Eudósia Isabel Guerreiro Nieves
Rua da Boa Nova nº 2 - Silvalde - Telef. 72 33 92

Varanda da Costa Verde

Guerra às parabólicas movida pela "TV Cabo"



Agostinho Almeida

A "TV Cabo Portugal" (TVCP), empresa ligada à "Portugal Telecom", a quem está adjudicado o direito de exploração das emissões de televisão por cabo na Área Metropolitana do Porto (AMP), continua a somar êxitos. Só no mês de Novembro do ano findo, na cidade do Porto, 1400 novos clientes subscreveram propostas de adesão.

Algumas localidades da AMP estão já a receber imagens de televisão por cabo, com plena satisfação, desde o segundo semestre de 1995, altura em que ainda não estava bem definido se as emissões na região do Porto partiriam apenas de uma única empresa, ou de outras concorrentes, como por exemplo a "Multicanal". Entretanto, dificuldades de percurso encontradas pelas empresas concorrentes, o privilégio de arranque desta nova tecnologia de imagens por cabo, que vários países utilizam há vários anos, coube à cidade de Matosinhos, cujos aderentes puderam incluir no seu "menu" mais 30 ca-

nais emitidos pelos mais sofisticados meios.

Segundo conseguimos apurar, Espinho está já na eminência de vir a ser contemplada com este tipo de emissões ao longo do primeiro semestre do ano em curso, em todo o município, caso a edilidade entenda e aprove a razoabilidade dos serviços.

Não poderemos esquecer, entretanto, que a cidade do Porto contestou - com toda a razão - a instalação de centenas de armários de derivação nos espaços públicos, obrigando a "TV Cabo Portugal" a procurar espaços no subsolo.

Em Espinho, por estranho que possa parecer, a

instalação anárquica de armários por banda da EDP tem sido um facto chocante em todos os espaços públicos. Curioso é notar a indiferença da edilidade a esta obstrução vergonhosa, quando outras localidades obrigam a empresa de electricidade a procurar instalar estes serviços em caixas no subsolo. Neste andar, se a TVCP, ou a empresa de gás persistirem na colocação de armários, os passeios da Rainha da Costa Verde ficarão "inundados" de armários. A juntar a esta anarquia da EDP, constata-se que a cidade mantém ainda nos seus arruamentos autênticas "ramadas" de condutores eléctricos à espera de

serem canalizados. Em dias de mau tempo, como tem estado, os curto-circuitos nos postes são constantes e atemorizam a população, como aconteceu, designadamente, no ângulo das ruas 16 e 29, próximo dos bombeiros.

Guerra às parabólicas ...e não só!

As emissões de televisão por cabo visam sobretudo acabar-se com os estendais de antenas sobre os telhados, porquanto o centro coordenador oferece uma grande gama de emissões, incluindo os canais portugueses. No centro histórico da cidade do Porto, a autarquia declarou guerra às centenas de antenas que povoavam os telhados, quase entrelaçadas, de um meio de forte densidade demográfica. Em Espinho certamente irá acontecer algo semelhante, embora haja em consideração que se trata efectivamente de um produto de boa qualidade, mas... que tem os seus custos. Os aderentes terão de desembolsar entre 10 e 15 contos pelo ramal e posteri-

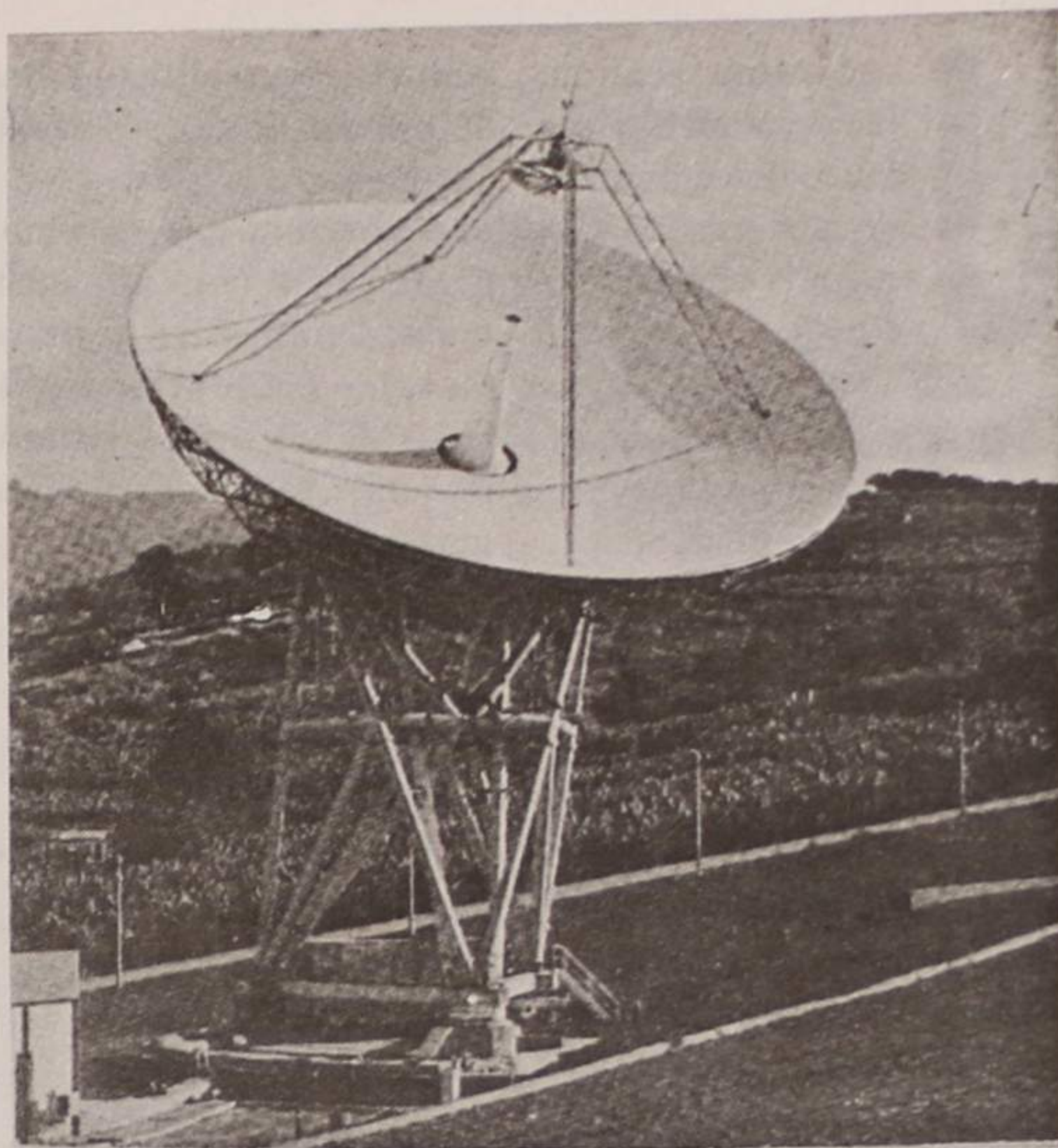

ormente, uma taxa de cerca de 3 contos mensais. Por sua vez, a empresa difusora promete um serviço cinco estrelas com grande variedade de canais dos principais satélites.

Vem aí, portanto, a TV cabo e os espinhenses irão ser abordados para dizerem de sua justiça, se preferem estes sofisticados serviços, ou optam pelas deficientes imagens, com "fantasmas" e "chuva" que baste, devi-

das às construções urbanas de cota elevada, que "tapam" a recepção em condições ideais, ou... ainda, se preferem as chamadas "parabólicas do povo", que poderão voar num dia de tempestade ou estroncar as paredes, a troco de meia centena de contos, que conseguem oferecer mais de duas dezenas de canais, mas têm de existir ao lado de outras para os canais lusitanos.

MARCONTA

- Contabilidade, Fiscalidade e Gestão de Empresas
- Organizamos, recuperamos e executamos a sua Contabilidade
- Salários, Segurança Social e Quadros de Pessoal
- Declarações de IVA - IRC - IRS

MARQUE ENTREVISTA SEM COMPROMISSO

Telefone, (02) 721617 - Espinho

PREÇOS ESPECIAIS

Gabinete de Radiologia de Espinho

DR. JORGE NUNES DE MATOS
DR.ª MARIA DO CARMO VASCONCELOS

Médicos especialistas — Raios X — Ecografia - Mamografia

Consultório: Rua 20 n.º 1436 r/c Dt.º • Telef. 721975
Horário: das 09h00 às 12h00 e das 14h00 às 18h00

CLÍNICA DE MEDICINA DENTÁRIA

Acordos com : PSP, ACASA, CGD, EDP, SAMS, PHILIPS

Dr. Jorge Pacheco - Dr.ª Eva Pacheco - Dr.ª Palmira Castro
Dr.ª Cristalina Aguiar - Dr.ª Paula Amorim

Dr. Horácio Monteiro da Costa — Cirurgia Estética - Maxilo Facial

ORTOPANTOMOGRÁFIA, TELERRADIOGRÁFIA, IMPLANTOLOGIA,
ORTODONTIA (fixa e removível), PRÓTESE (fixa e removível)

Rua 8 n.º 381-1.º • 4500 ESPINHO • Telef. 722718



TELE-ROCHA

MÓVEIS — ELECTRODOMÉSTICOS - HI-FI - CANDEEIROS - COZINHAS POR MEDIDA

CAMPANHA AQUECIMENTO A GÁS COM OFERTA DE TODO O MATERIAL

SOMOS EMPRESA DISTRIBUIDORA DE GÁS — PROJECTOS — MONTAGENS

Exposição: Avenida 24, 771 - Telef. 721612 - Espinho

Gás: Rua 31, 469 - Espinho - Telef. 720325 - Fax 7310436

Presidente da Câmara faz o balanço de dois anos de mandato

“Não tenho dúvidas de que Espinho é a cidade costeira mais bonita da Europa”

José Mota aceitou fazer para DE o balanço dos dois anos de governação camarária em Espinho. Revelando a intenção de não se recandidatar ao cargo que ocupa, o autarca espinhense passou em revista alguns dos temas mais delicados do seu mandato. Sobre uma hipotética saída para a Assembleia da República, José Mota confirma a intenção de cumprir até ao fim o compromisso de quatro anos que assumiu com os espinhenses, comprovada na recusa em aceitar a chefia do Governo Civil de Aveiro.

Mota nega ainda que, depois do recente caso das bombas de gasolina, o «estado de graça» da Câmara tenha terminado, da mesma forma que reitera total confiança em Rolando de Sousa, beliscado com algumas acusações de favorecimento ilícito.

- Já conseguiu transformar Espinho na «cidade mais bonita da Europa» como havia prometido?

- Não tenho dúvidas de que Espinho é a cidade costeira mais bonita da Europa. Digo-o com toda a legitimidade, sem qualquer tipo de bairrismo, pois felizmente tive o privilégio de conhecer quase todo o continente europeu durante os mais de vinte anos que levo de actividade política. Aliás, os turistas que nos visitam são os primeiros a reconhecer a beleza natural da cidade.

- Como se explica que uma cidade com tantas potencialidades como Espinho tenta tantas dificuldades em impor-se do ponto de vista turístico?

- Espinho é uma terra com renome no turismo nacional e internacional. Admito que esse nome tenha caído um bocado no esquecimento durante uns anos, mas penso que Espinho está a voltar outra vez à ribalta. O ressurgimento de Espinho está a coincidir com uma certa crise no turismo, são

bem visíveis as dificuldades de afirmação da economia europeia.

No último ano, tivemos em Espinho uma afluência muito significativa de turistas oriundos de diversos países. Alguns desses visitantes foram atraídos por algumas realizações que fizemos, de entre as quais o campeonato do mundo de voleibol, mas o mérito de conseguir captar esses investimentos cabe-nos por inteiro.

A prova disso é que acabámos de colocar em con-

espécie de favorecimento em relação aos outros focos de pobreza existentes. O que se passa é que o número de pessoas abrangidas pela pobreza naquele local é muito superior à média do concelho.

Por isso, estamos a operar uma transformação radical na Marinha, cujos objectivos não passam apenas por encher os estômagos vazios das pessoas mas sobretudo lutar cada vez mais pela sua valorização humana. Neste momento, temos

cal, a fim de que as crianças possam crescer de uma forma saudável. O parque desportivo, ainda muito restrito, e a ludoteca são exemplo

proveitadas quase por inteiro. A obra grandiosa que está a ser feita no local deve ser visitada por todos.

- Aceita a crítica dos que

cia nenhuma. Depois de mandada de posse and desbloquear as verbas cessárias para o cumprimento do acordo estabelecido

- Julga que até final do mandato será possível efectuarem-se obras significativas no domínio social nas zonas carenciadas?

- Estou a colocar todo o meu empenho nisso. Foi isso que convidei o ministro da Segurança Social a visitar Espinho com o intuito de brevidade possível

A outro nível, gostaria de dizer que a autarquia espinhense apresentou na Câmara da altura uma candidatura de renovação urbana da Marinha de Silvalde, zona que engloba a área compreendida entre a Branqueira Gomes e um bairro de aldeia existente no local. Esta candidatura que apresentamos significa que este trabalho feito na Marinha vai ser substancialmente terminado, na medida em que envolve um investimento de uma verba a rondar um milhão de contos. Tenho a certeza que esta candidatura vai ser aprovada, o que irá permitir resolver de forma eficaz os problemas de toda aquela gente. O facto de agora a confirmação que, entre as 22 autarquias que se candidataram, o projecto apresentado por Espinho foi considerado o melhor.

«Em dois anos não fazem grandes obras»

- O facto de o novo governo não ser da sua «cor» partidária

«É evidente que espero que o governo PS seja melhor do que o anterior, mas se o não for cá estarei para criticar»

da atenção que nos merecem os jovens da Marinha.

- Há a intenção da Câmara de alargar este programa de

acham que a Câmara tem devotado demasiada importância à Marinha em detrimento de outras zonas do concelho?



«Estou à espera que o PS cumpra as promessas feitas»

curso público internacional o Centro Multimeios, um equipamento de cultura e

centenas de jovens a participarem em cursos de informática, quando há me-

combate à pobreza para outras zonas do concelho?

- Há quinze dias enviei uma petição ao ministro da Segurança Social propondo-lhe o alargamento deste programa. O objectivo é abranger todas as manchas de pobreza existentes no concelho, mas para tal precisamos de um significativo reforço de verbas. Desafio os responsáveis do Governo ou de qualquer outra instituição a deslocarem-se à Marinha para verem o trabalho que ali se está a realizar. Nós não fazemos aquilo que, por vezes, acontece neste país: as pessoas apresentam programas para conseguirem verbas, que depois são desa-

- Não. A nossa preocupação centra-se na resolução de todos os problemas que afectam o concelho, independentemente do sítio onde se encontram. Este protocolo de combate à pobreza visava apenas a zona da Marinha, razão pela qual só ago-

«Na Assembleia da República ganhava mais e trabalhava menos»

lazer que decerto será atractivo para o turismo nacional.

- O que mudou em Espinho nos últimos dois anos?

- A cidade de Espinho está a sofrer um profundo processo de renovação, não temos grandes dúvidas a esse respeito.

Recordo a situação que está a ser vivida na Marinha. E quando cito o caso da Marinha não é por alguma

nos de um ano a maioria deles nem sequer sonhava que iria, alguma vez, poder tocar num computador! Serão estas crianças que, no futuro, irão ajudar a transformar todos aqueles agregados familiares atacados pela pobreza. É com este tipo de acções que ajudamos a elevar o nível cultural das pessoas.

Estamos a criar áreas de divertimento no próprio lo-

«Quando cheguei, a situação financeira da Câmara era estável»

ra tentámos alargar a sua esfera de acção a outras partes do concelho. Gostaria de lembrar que o protocolo foi assinado há mais de dois anos, mas o comissariado de luta contra a pobreza não lhe tinha ligado importân-

deixa-lhe antever uma maior receptividade aos projectos que planeia para Espinho.

- Espero bem que assim seja, caso contrário não teria lutado para que o novo governo fosse socialista. Queria dizer, porém, que

de que Espinho "mais bonita da Europa"

governo anterior, em alguns sectores, deu a sua colaboração à Câmara. Ser-me-ia muito fácil, agora, dizer que os ministros foram todos maus e que tentaram bloquear por todos os meios a acção da Câmara.

É evidente que espero que o governo do PS seja melhor, mas se o não for cá estarei para criticar... Não me esqueço que o primeiro-ministro prometeu solenemente na campanha eleitoral, aqui mesmo em Espi-

fazer a desburocratização, até porque as autarquias são muito penalizadas com a morosidade de processos.

- Foi uma das promessas do PS...

- E estou à espera que a cumpram. A eliminação gradual da burocracia será benéfica para todos. Foi o que aconteceu com as verbas referentes às contrapartidas do jogo, que estavam à espera de ser utilizadas. O dinheiro vai-se desvalorizando e nós, as autarquias, aca-

«Gosto de aparecer na comunicação social, mas sempre em benefício de Espinho»

nhu, ajudar-me a resolver os problemas de Espinho.

- Qual a sua maior frustração no decurso destes dois anos de mandato?

- A burocracia aflige-me muito. É inqualificável aquilo que se passa em termos de burocracia: desde que se pensa uma obra até à sua

bamos por pagar o dobro daquilo que planeávamos.

- No seu entender, a percentagem de propostas já cumpridas ultrapassa as que estão ainda por cumprir?

- Ainda tenho em mente os principais propósitos da minha candidatura. Estou à vontade para dizer que as

«Os que temem que a minha imagem se deteriore (depois do recente caso da bomba de gasolina) escusam de se preocupar: nem sequer estou a pensar em recandidatar-me...»



para não defraudar os espinhenses. É por isso que têm vindo a Espinho tantos membros do Governo: é que se eles não vierem cá não terão uma perspectiva real dos nossos problemas. Convidando os ministros, expon-

mas.

- Não nega, contudo, que nenhuma das grandes obras anunciadas está ainda em funcionamento...

- Não concordo. A maioria da população diz que Espinho melhorou muito.

executar os empreendimentos vultuosos previstos, mas, mesmo assim, temos levado a cabo todas as obras.

Prometemos avançar com a nave desportiva e dentro de poucos meses estará pronta. O mesmo se passa com o complexo de ténis. No domínio das acessibilidades, as obras já estão entregues aos empreiteiros, faltando muito pouco para o seu arranque. Prometemos mudar Espinho em termos de iluminação. Então essa obra não está feita? O que dizer

alguns responsáveis autárquicos face aos poucos meios existentes.

- Temos concedido apoio significativo às Juntas de Freguesia. A prova disso é que os parques desportivos de Guetim e de Paramos estão a ser feitos com dinheiro do orçamento camarário, por delegação de competências. O mesmo se passa com o cemitério de Anta.

As freguesias espinhenses não têm quaisquer razões de queixa, em especial se comparamos com o que su-

«Não estou à espera que o dr. Camarinha Lopes venha aplaudir as minhas propostas, até porque somos de partidos diferentes»

«Fui abordado no sentido de integrar o governo, mas assumi um compromisso com os espinhenses até fins de 1997»

da iluminação colocada na Rua 19, na Rua 33, no Rio Largo, na Estrada do Quartel, nos bairros da Ponte de Anta ou na Avenida 2? Não são obras feitas? Posso citar muitos outros casos...

- No seu manifesto eleitoral constava a intenção de se operar uma descentralização de poderes e de meios a favor das Juntas de Freguesia, mas é visível o descontentamento de

cede com alguns concelhos vizinhos. O diálogo regular que tenho mantido com os presidentes de Junta deixam-me muito satisfeito, porque trata-se de pessoas civilizadas e correctas que, como é óbvio, ambicionam cada vez mais para as suas freguesias. Eu também gostaria de dar mais às freguesias.

Quanto aos outros, terão que esperar mais uns tempos até à entrada em funcionamento das referidas obras.

Deixe-me que lhe diga que em dois anos não é possível

grandes linhas-mestras da candidatura estão a ser cumpridas: desde o combate à pobreza até à melhoria dos estabelecimentos escolares, de tudo temos feito

do-lhes directamente os nossos problemas, até mesmo fazendo pressão constante, estamos a contribuir para que eles contemplem Espinho na solução de proble-

execução passam-se pelo menos dois anos. É preciso tomar a decisão, abrir concurso para o projecto, ir ao Tribunal de Contas, abrir concurso para a obra... Urge

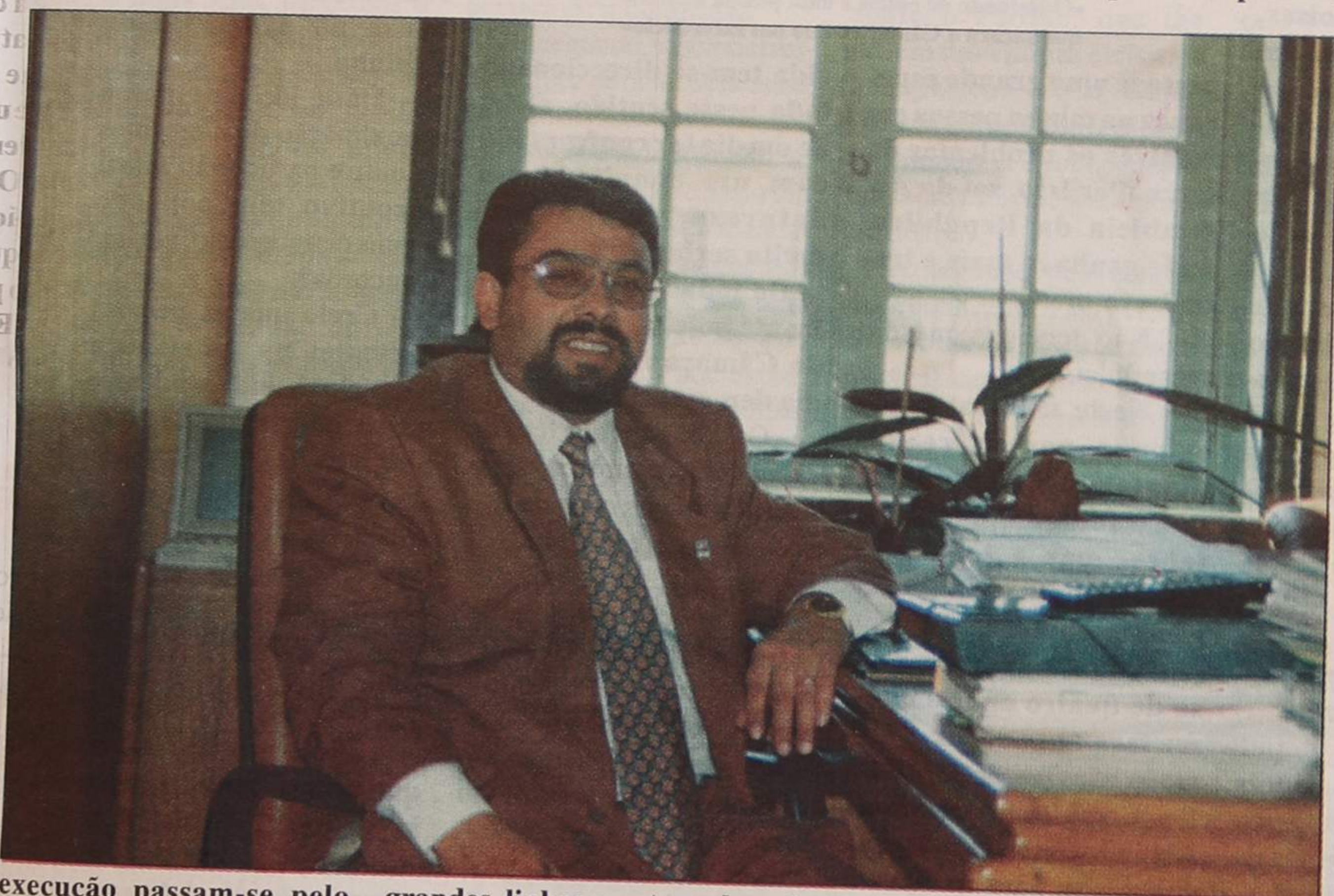

Não tenciono recandidatar-me

Cont. da pág. ant.

«Espinho não tinha boa imagem»

- Durante a campanha eleitoral afirmou que a situação financeira da Câmara deixava antever burocracias financeiras profundas. Confirmaram-se as suas previsões mais pessimistas?

- Aquilo que posso dizer é que, quando aqui cheguei, a situação financeira da Câmara era estável. Tal como hoje, aliás. A Câmara de Espinho é uma

que serviriam. De acordo com a lei, só posso ter três vereadores a tempo inteiro ou em alternativa dois a tempo inteiro e outros tantos a prazo. Ora, como se compreende, eu não posso entregar pelouros que devem funcionar em permanência a pessoas com outros afazeres profissionais. A opção que fui forçado a fazer não significa que as pessoas não têm capacidade ou vontade de trabalhar a favor da sua terra. O trabalho que os vereadores do PSD têm feito na As-

«As pessoas que me criticam terão a oportunidade de testar a sua popularidade junto do eleitorado dentro de dois anos»

das poucas do país que tem as suas contas em dia. Não pretendemos ter milhões de contos no banco a prazo, mas utilizá-los em prol da população.

- Referiu igualmente que os vereadores da oposição teriam os pelouros que os interesses de Espinho justificassem. Acha então que os vereadores do PSD não serviriam de uma forma eficaz os interesses de Espinho?

- Não tenho dúvidas de

sembleia Municipal é a prova de que ambos também querem o progresso de Espinho.

- Como interpreta, então, a queixa de Camarinha Lopes, segundo a qual os vereadores eleitos pelo PSD foram discriminados?

- Tive conhecimento dessa observação do dr. Camarinha Lopes, pessoa que muito respeito, apenas por intermédio da comunicação social. Admito que ele possa discordar da filosofia

que presidiu à escolha dos vereadores, mas estou de consciência tranquila. Se a lei me permitisse ter mais vereadores a tempo inteiro ou a meio tempo, fá-lo-ia com certeza.

A minha escolha levou em linha de conta a experiência e a disponibilidade de cada um. Falar em discriminação não me parece correcto.

- Que comentário lhe merece a tese desse mesmo vereador que diz que a única diferença entre o executivo actual e o anterior centra-se apenas ao nível da imagem transmitida para o exterior?

- Apesar de não concordar com o teor dessa afirmação, acho que a imagem assume nos dias de hoje um papel crescente. Como concelho prestador de serviços, Espinho deve ter uma boa imagem. Mas o que acontecia até há bem pouco tempo não era isso. Reconheço que tive mérito ao contratar uma pessoa com provas dadas no sector, colmatando uma lacuna existente na Câmara.

Ainda em relação ao dr. Camarinha Lopes, gostaria de dizer que percebo a sua posição. Não estou à espera que ele vá aplaudir as minhas propostas, até porque somos de partidos diferentes. Nestas coisas, é preciso fazer de vez em quando jogo político.

- Os seus detractores acusam-nos ainda de não desperdiçar uma ocasião de aparecer na comunicação social...

- Não nego que gosto de aparecer na comunicação social. Contudo, essas pessoas esquecem-se de dizer que sempre que apareço publicamente é em benefício de Espinho. Não por qualquer promoção pessoal.

«Não estou a pensar recandidatar-me»

- Concorda que, depois do recente caso da gasolinha, o estado de graça da Câmara chegou ao fim?

- Sobre a bomba prefiro não me pronunciar, já que está a decorrer um inquérito para o efeito. Quanto ao propalado fim do estado de graça, não é essa

sensação com que eu fico ao falar diariamente com as pessoas. E em relação aos que temem que a minha imagem se deteriore, escusam de se preocupar: nem sequer estou a pensar em recandidatar-me... Dentro de dois anos, essas pessoas vão ter a oportunidade de testar a sua estima junto do eleitorado.

Candidatei-me apenas porque senti da parte das

assumir a chefia do Governo Civil. Todavia, pelo compromisso que assumi até final do mandato com os espinhenses, recusei de imediato.

- Está consciente de que um bom desempenho na Câmara de Espinho pode ser um trampolim para mais altos «voos»?

- A minha ambição política irá sempre passar pela resolução dos problemas colectivos. A minha

nhom recolhido da experiência autárquica e que, estou certo disso, ensinar-me-ão a encarar os problemas das autarquias de outra forma.

- Caso não se recandidate, Rolando de Sousa será o seu sucessor natural?

- Não vou fazer qualquer tipo de futurologia a esse respeito. O Rolando de Sousa é uma pessoa humilde, ao contrário do que muitos apregoam, que encara a Câmara como um sacerdócio. Não pretende dar nas vistas, limita-se a dar o melhor do que pode e sabe. Dá sempre o «litro», como se diz.

- As suspeitas que recaíram sobre Rolando de Sousa no caso da gasolinha são, na sua opinião, injustas?

- São de todo injustas. Antes de entrar para a Câmara cheguei a duvidar da sua pessoa, tal os comentários que lhe eram dirigidos. Só que eu não estou na Câmara há dois dias, já cá estou há dois anos, período de tempo no qual trabalhei diariamente horas a fio com ele. Não quero com isto dizer que Rolando de Sousa, ou qualquer pessoa da Câmara, não cometa erros. Todos somos mortais. Rolando de Sousa é uma pessoa séria e leal que só pensa no progresso de Espinho.

- Há a ideia de que a aproximação de elementos de outros partidos ao actual executivo tem poupado alguns dissabores à Câmara. Concorda?

- Creio que as pessoas presentes na Assembleia Municipal, independentemente do partido por que foram eleitas, preocupam-se sobretudo com os interesses de Espinho. Deste modo, como poderão elas discordar abertamente de projectos que sabem de antemão que são ambicionados pelo povo? É evidente que estas pessoas sabem que, se tiverem uma postura incorrecta, serão penalizadas pelos eleitores na altura própria. A imagem positiva que a Câmara possui junto da população não será, por certo, alheia a este facto.

Sérgio Almeida



«O Rolando de Sousa é uma pessoa humilde que encara a Câmara como um sacerdócio»

peças uma grande esperança na minha pessoa em resolver os problemas da terra. Por isso, saí da Assembleia da República, onde ganhava mais e trabalhava menos...

- Não tenciona mesmo recandidatar-se?

- Neste momento, não estou a pensar recandidatar-me. É evidente que o futuro a Deus pertence, mas a tendência actual aponta para que regresso ao parlamento.

Assumi um compromisso de quatro anos e nada me fará abandonar a Câmara até fins de 1997.

- Como teria reagido se António Guterres o tivesse convidado para integrar o Governo?

- Nunca revelei publicamente esse facto, mas devo dizer que fui abordado nesse sentido. Fui também convidado para

vida tem-se direccionada toda nesse sentido, aliás. Se um dia for confrontado com um convite dessa natureza, estudá-lo-ei muito seriamente.

De todas as coisas que fiz até hoje, a presidência da Câmara é aquela que me deu mais prazer.

- Os dois anos que leva de experiência autárquica valem mais do que os mais de dez anos em que esteve na Assembleia da República?

- Não há comparação possível. No parlamento adquiri experiência, para além de ter cultivado amizades com políticos de todos os partidos. Confesso que alguns destes conhecimentos têm-me sido úteis na ultrapassagem de alguns problemas que se deparam a Espinho.

Se algum dia voltar ao parlamento vou levar alguns ensinamentos que te-

VENDEDORAS

Empresa, necessita para venda domiciliária, senhoras com capacidade de trabalho, facilidade de comunicação e iniciativa.

OFERECE-SE

- Ordenado base + esquema comissional aliciante
- Curso inicial de formação e apoio permanente
- Boas perspectivas de futuro

ENVIAR "CURRICULUM" INDICANDO

- Morada e telefone
- Estado civil
- Idade (preferencialmente entre os 24 e os 32 anos)
- Habilitações (9º ano de escolaridade preferencialmente)

NÃO É NECESSÁRIA EXPERIÊNCIA PROFISSIONAL ANTERIOR

Resposta a este jornal ao nº 9756

Razões de uma opção

Uma vez mais o povo português vai ser chamado a demonstrar e confirmar a sua reconhecida sensibilidade e sentido de responsabilidade política, nas eleições presidenciais do próximo domingo.

Em confronto estão dois candidatos conhecidos do público, e que representam indiscutivelmente duas alternativas distintas e bem demarcadas uma da outra. Deles se não pode dizer, como se disse do Eng. Guterres e do Dr. Fernando Nogueira, que são perfeitamente fungíveis, sem diferenças de maior entre um e outro, a representar, no fundo, as duas faces da mesma moeda.

Pelo contrário, são duas personalidades perfeitamente distintas, com percursos pessoais e políticos diferentes, e que, por isso, se assumem como duas alternativas autênticas e reais para o exercício da mais alta magistratura da nação.

De um lado, temos o Prof. Cavaco Silva, de origem modesta e que, por força de muito trabalho e perseverança, logrou afirmar-se profissionalmente. Homem de província, que sempre denotou alguma dificuldade em se mover e adaptar no ambiente da intriga política da capital.

Do outro lado, surge-nos o Dr. Jorge Sampaio, produto genuíno das elites intelectuais de Lisboa, de boas famílias e que, por via disso, concluiu sem grande esforço a sua licenciatura e se iniciou depois numa carreira profissional de advogado com indiscutível sucesso.

Do primeiro, sabemos que desempenhou durante dez anos as funções de Primeiro-Ministro e, pese embora a polémica que acompanhou a fase terminal do seu último mandato, é indiscutível que deixou obra marcante em vários domínios, como ne-

nhum outro governante havia conseguido no presente século. O país é, indiscutivelmente outro, mais moderno, melhor infraestruturado, e com grandes investimentos em matéria de comunicações, escolas e hospitais, já efectuados ou em vias de conclusão. Para os que possam ain-

um mês depois de assumir funções, a constatar e afirmar publicamente a deficiente gestão em muitos domínios do actual candidato à Presidência da República.

Do primeiro, sabe-se também que foi líder incontestado do PSD durante dez anos, mas que, por via disso, sem-

país uma atitude não reventual para com ele. A sua autonomia e independência face ao actual Primeiro-Ministro

é, por isso, duvidosa. Nas relações institucionais entre ambos, a sombra tutelar do Eng. Guterres, como líder partidário vencedor de elei-

credibilidade que as finanças portuguesas readquiriram na cena internacional, e tal facto não deixa de ser relevante no peso e influência que se desejam da personalidade que vier a ser eleita.

Já o Dr. Jorge Sampaio é seguramente um "ilustre desconhecido" perante o mun-

tores, também eles representantes legítimos e democraticamente eleitos nos respectivos países.

Não se ignoram as sondagens que repetidamente vão dando uma vitória clara do Dr. Jorge Sampaio, como se não ignora a "onde rosa" a que, na sequência da vitória recente das legislativas, muito têm aderido apressadamente nos últimos tempos, e para quem a eleição presidencial constitui um pretexto de aproximação ao poder, na expectativa de benesses futuras. Mas sabe-se também que muito dos resultados dessas sondagens assenta mais numa atitude puramente emotiva de desagrado pelos efeitos menos bons das políticas do último Governo do Prof. Cavaco Silva do que numa adesão lúcida e consciente aos valores e significado da candidatura do Dr. Jorge Sampaio.

É bom, contudo, que os portugueses se apercebam que só aqueles que, de facto, "fazem" e "realizam" obra, são susceptíveis de criar este tipo de reacções. Aos que nada fazem ou fizeram é sempre possível criar e granjear à sua volta um clima de simpatia, assente exclusivamente no vazio de quem, porque nada tem para mostrar, nunca a ninguém desagradou.

Caberá aos portugueses, uma vez mais, dizer quem, pelo seu passado ao serviço da nação, merece o "prémio" de ser escolhido.

Dr. Amadeu Morais

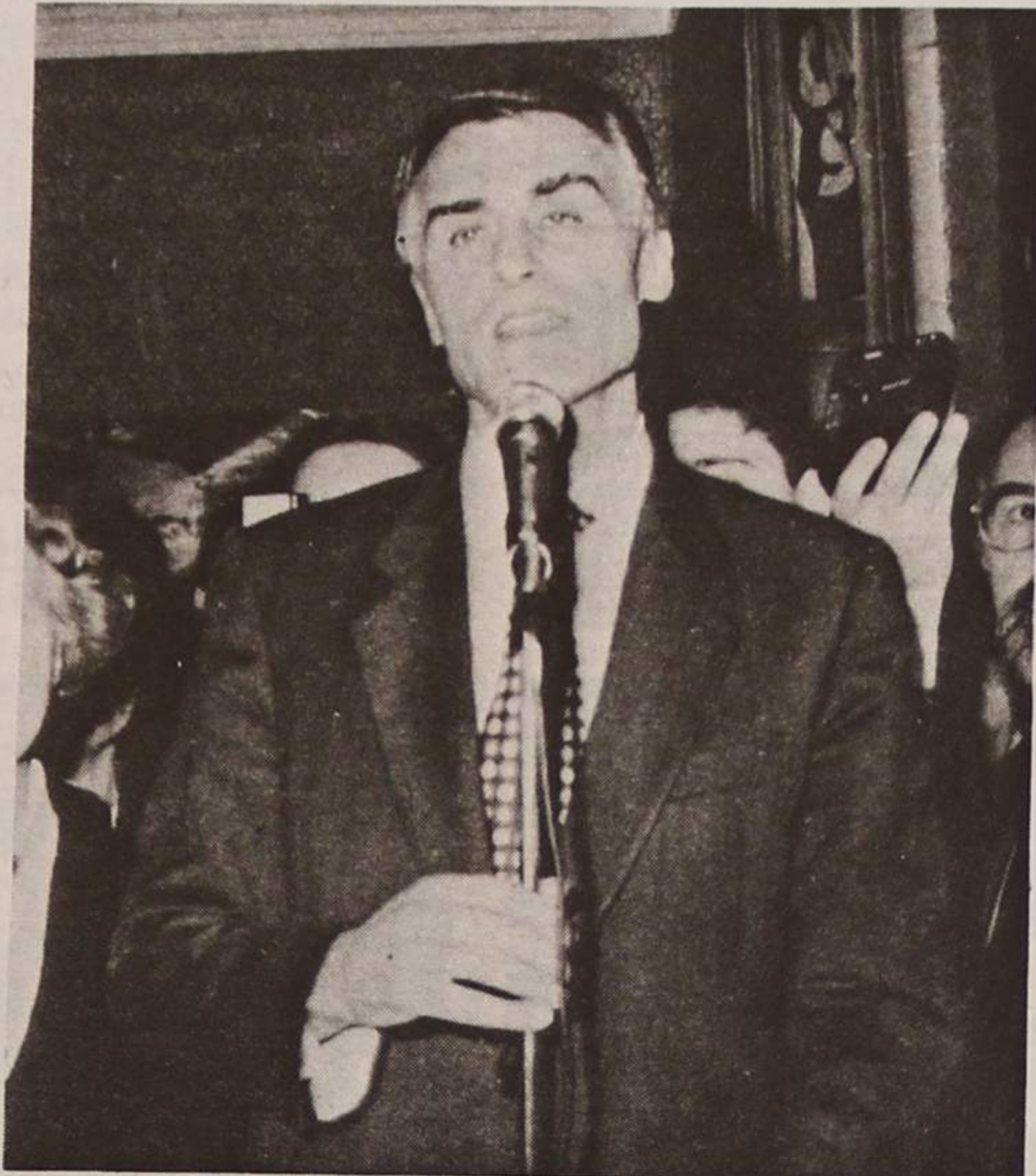

"... de um lado, temos o Prof. Cavaco Silva, de origem modesta e que, por força de muito trabalho e perseverança, logrou afirmar-se profissionalmente. Homem de província, sempre denotou alguma dificuldade em se mover e adaptar no ambiente da intriga política da capital."



"... do outro lado, surge-nos o Dr. Jorge Sampaio, produto genuíno das elites intelectuais de Lisboa, de boas famílias e que, por via disso, concluiu sem grande esforço a sua licenciatura e se iniciou depois numa carreira profissional de advogado com indiscutível sucesso."

da hoje duvidar disto, o futuro próximo certamente não deixará de o confirmar.

Do segundo, sabemos também que, durante seis anos, presidiu à Câmara Municipal de Lisboa, e sinceramente se não vê que tenha deixado um rasto positivo do seu mandato. Os grandes investimentos feitos nos últimos anos na capital foram da iniciativa do Governo - vide, por exemplo, as obras do metropolitano, o arranjo urbanístico à beira-Tejo e zona de lazer aí criada, bem como as vias de comunicações que envolvem a cidade. E tanto assim é, que é já o seu sucessor, amigo e colega de partido, cerca de

pre teve uma particular legitimidade e autoridade moral sobre o Partido, que lhe adveio das vitórias eleitorais que granjeou, e que sempre lhe asseguraram uma especial autonomia e independência relativamente à estrutura partidária.

Do segundo, pelo contrário, é conhecido o seu percurso partidário, algo sinuoso e instável, candidato à liderança do seu PS, derrotado em eleições internas, e sem condições objectivas, portanto, para se libertar dos laços e vínculos que o ligaram ao partido político a que pertenceu ou ainda pertence, e, logicamente, para garantir ao

ções internas sobre o ora candidato, pode não desaparecer.

Do Prof. Cavaco Silva pode ainda dizer-se que, ao longo dos dez anos do seu consulado como Primeiro-Ministro, adquiriu experiência e prestígio internacionais, sendo respeitado pelos líderes de países com quem Portugal mais estreitamente se relaciona, designadamente com os que integram a União Europeia. Publicações várias de reconhecida neutralidade e isenção foram unânimes, ao longo dos anos, em lhe atribuir, e às políticas económicas que desenvolveu, um mérito inquestionável na

do, que nada pode vir a invocar, em caso de eleição, senão o facto de ter consigo e atrás de si, os votos da maioria dos portugueses; mas esta situação nada traz de novo ou relevante nas complexas relações internacionais, já que é exactamente a mesma que que a dos seus interlocu-

Salvé 11/01/96

Daniel

Sua amiga Rosa Maria, seus pais, irmão e avós, na passagem das suas 15 primaveras, vêm desejar-lhe muitas felicidades e que esta data se repita por muitos e bons anos.



Salvé 11/01/96

**Maria Júlia
Teixeira Carvalho**

Seu marido, filhos, netos e demais família, na passagem das suas 50 primaveras vêm por este meio desejar-lhe muitas felicidades e que esta data se repita por muitos e bons anos.



Salvé 10/01/96

**Cláudia Vanessa
da Silva Cabral**

Seus pais, avós e padrinhos, na passagem das suas 6 primaveras vêm por este meio desejar-lhe muitas felicidades e que esta data se repita por muitos e bons anos.



Os locais de voto

Se bem que se não registem alterações no "quem vota e aonde" no concelho, nas próximas eleições para a Presidência da República, deixamos, ao leitor mais distraído a informação necessária e por

freguesia.

As urnas abrirão às 8 horas e encerrarão às 19 h a menos que **TODOS** os inscritos em determinada secção votem antes.

FREGUESIA DE ESPINHO

Secção Nº	Local	Nº Inscr.
1	Esc. Prim. Rua 19	1 a 1404
2	Esc. Prim. Rua 19	1406 a 2817
3	Esc. Prim. Rua 29	2818 a 4217
4	Esc. Prim. Rua 29	4218 a 5541
5	Esc. Prim. Rua 29	5542 a 6938
6	Esc. Prim. Rua 29	6942 a 8344
7	Esc. Prim. Rua 22	8345 a 9765
8	Esc. Prim. Rua 22	9766 a 11150
9	Esc. Prim. Rua 22	11151 a 12331
10	Esc. Prim. Rua 22	12332 a 13432
11	Esc. Sec. Manuel G. Almeida	13433 a 14473
12	Esc. Sec. Manuel G. Almeida	14474 a 15456

FREGUESIA DE SILVALDE

Secção Nº	Local	Nº Inscr.
1	Esc. Prim. Silvaldinho	1 a 2142
2	Esc. Prim. Silvaldinho	2143 a 4003
3	Esc. Prim. Silvaldinho	4404 a 5815
4	Esc. Prim. Silvaldinho	5820 a 7276
A-1	Esc. Prim. Bairro Piscatório	A-1 a A-1061
A-2	Esc. Prim. Bairro Piscatório	A-1062 a A-2129
A-3	Esc. Prim. Bairro Piscatório	A-2130 a A-2787

FREGUESIA DE ANTA

Secção Nº	Local	Nº Inscr.
1	Junta Freguesia (Velha)	1 a 1398
2	Junta Freguesia (nova) - Cave	1399 a 2713
3	Junta Freguesia - Salão Nobre	2714 a 3982
4	Junta Freguesia - Biblioteca	3983 a 5262
5	Tuna Musical	5263 a 6433
6	Ass. S.M.F.F.S. Francisco Assis	6434 a 7571
7	Salão Paroquial	7572 a 8630
8	Junta Nova - Ent. pela Residência Paroquial	8631 a 9589

FREGUESIA DE PARAMOS

Secção Nº	Local	Nº Inscr.
1	Esc. Prim. Corredoura	1 a 1046
2	Esc. Prim. Bouça	1047 a 2101
3	Esc. Prim. Bouça	2102 a 3010
4	Junta de Freguesia	3011 a 3729

FREGUESIA DE GUETIM

Secção Nº	Local	Nº Inscr.
1	Esc. Prim. Guetim	1 a 854
2	Esc. Prim. Guetim	855 a 1597

Vota... vota... a quanto obrigas!

Não nos contaram. Nós vimos com os nossos olhos e ouvimos com os nossos ouvidos. Pasmámos de indignação.

Pela Rua 20, na passada sexta feira por volta das 16 horas, mais ou menos entre as Ruas 62 e 5 seguia um funeral: carro fúnebre e acompanhamento de pessoas a pé ou em veículos automóveis. Em silêncio e recolhimento como é de natureza destes piedosos actos.

Logo, logo, na cauda do cortejo fúnebre, com as "goelas" do autofalante abertas escancaradamente, seguia um veículo desses que andam a publicitar os candidatos a presidente da República, lançando ao ventos os habituais "slogons" concitando os cidadãos a votar em Sampaio.

Não se limitou o dito veículo a seguir em silêncio ou, não o fazendo, afastar-se do trajecto para outras bandas. Continuou, ostensivamente, agredindo moralmente todos os que seguiam o féretro não respeitando, sequer, quem chegara ao fim dos seus dias na terra e a natural dor dos seus familiares.

Deliberada ou não foi uma atitude repelente.

JS

Sampaio voltou a Espinho



O candidato a Presidente da República, Jorge Sampaio, regressou a Espinho no passado sábado, para realizar um comício, no espaço da feira semanal.

Sampaio conseguiu juntar centenas de apoiantes entre os quais, algumas das mais ilustres figuras da cena política espinhense, nomeadamente as ligadas ao Partido Socialista.

Como estava previsto...

Desistência do comunista a favor de Jorge Sampaio

O comunista Jerónimo de Sousa desistiu de ser candidato à Presidência da República, como aliás estava previsto desde que apresentou a sua candidatura. O seu objectivo primordial não era chegar ao poder (reconhecida como está, essa "impossibilidade" relati-

vamente a qualquer representante do seu partido), mas derrotar Cavaco Silva e dar a vitória a Jorge Sampaio.

Essa atitude de Jerónimo de Sousa em se candidatar, mas desistir antes do fim, foi considerada por muitos como "imoral e falha de ética".

PSN e/ou o seu presidente no apoio a Cavaco Silva

O presidente do Partido da Solidariedade Nacional, Carlos Bastos, tornou público o seu apoio a Cavaco Silva, por o considerar "um português responsável e atento ao estado do país".

Não se sabe se Carlos Bastos o fez em termos individuais, se em nome do seu partido. Se o fez nesta última qualidade, poderá criar problemas de "consciência política" a companheiros de militância partidária e que nas últimas eleições autárquicas se serviram do PSN para se candidatarem a determinados lugares das hierarquias regionais...

Para as eleições

"Voluntários Espinhenses" com piquete de serviço

Os Bombeiros Voluntários Espinhenses, no próximo dia 14, domingo, dia de eleições presidenciais, têm à disposição da população de Espinho um piquete de serviço para transporte de pessoas que estejam impossibilitadas de se deslocarem às respectivas secções de voto.

Para que este serviço seja devidamente organizado, o comando desta corporação de bombeiros solicita que as pessoas interessadas neste serviço, contactem os "Voluntários Espinhenses" com a devida antecedência.

LAVADOR

(Jovens à procura do 1º emprego)

Para máquina de lavagem automática

Idade entre os 18 e 25 anos

Boa apresentação e facilidade de comunicação

Preferencialmente residentes no concelho de Espinho

Com carta de condução

Resposta a este jornal ao nº 9726

VITOR LANCHAS

FOTOGRAFIA E VÍDEO

Bip Alfanumérico: (094) 3508041
Telefone, (02) 725344
Deixe o seu nome e nº de telefone

«Defesa de Espinho» - 3328 - 96/01/11



MUNICÍPIO DE ESPINHO
CÂMARA MUNICIPAL

EDITAL Nº 96/95

MANUEL FRANCISCO PEREIRA DA ROCHA, VEREADOR DA CÂMARA MUNICIPAL DE ESPINHO COM COMPETÊNCIAS DELEGADAS.

Faz público que, em face do que prescreve no § 1º, do artigo 23 do Decreto Nº 48770 de 18 de Dezembro de 1968, são avisados todos os interessados que tenham familiares inumados nas sepulturas temporárias da Secção 04, do Cemitério Municipal de Espinho, de que devem requerer a transladação das ossadas desses seus entes, no Departamento de Equipamentos Básicos, dentro do prazo de 30 dias, contar da data da afixação do presente Edital, após o que não o fazendo serão as referidas ossadas removidas para o Ossário Municipal, conforme determina o § 2º do mesmo artigo.

E para constar se passou este e outros de igual teor que vão ser afixados nos lugares de estilo e publicados nos Jornais locais "Defesa de Espinho", "Espinho Vareiro" e "Maré Viva".

Espinho, 20 de Dezembro de 1995.

O Vereador com Competências Delegadas,
Manuel Francisco Ferreira da Rocha

Hóquei de sala

Académica de Espinho campeã nacional júnior

A equipa júnior de hóquei de sala da Associação Académica de Espinho sagrou-se no passado fim de semana, campeã nacional daquela categoria, depois de bater o Futebol Benfica por um conclusivo 11-7.

Os academistas, uma semana após terem conquistado o título regional, juntaram ao currículo mais este, que é o quinto consecutivo.

Para o treinador da Associação Académica de Espinho, José Catarino, o balanço é positivo e confessa que nesta final esperava que as equipas, especialmente as do nordeste transmontano e a do Porto, fossem um pouco mais fortes. Tirando o jogo com o Futebol Benfica, todos os outros foram relativamente fáceis.

Mas outro desafio se apro-

xima: o campeonato nacional de séniores e que vai englobar a maioria dos campeonatos espinhenses.

A Académica de Espinho é a actual campeã nacional sénior e por isso, garantem José Catarino, que vai assumir-se como grande candidata, no entanto, já estamos a contar com dificuldades por parte da equipa do nordeste, que tem no seu plantel jogadores espanhóis que fazem parte da selecção nacional de Espanha.

Eis os jogadores academistas que participaram na final: Márcio Marques; Hugo Gonçalves, José Catarino Jr., Paulo Vieira, Jorge Pereira, Jorge Costa, Rui Santos, Milton Silva, Nelson Costa e Miguel Sousa.

Treinador: José Catarino.

Seccionista: Manuel Sanches.

Eis os resultados: Ac. de

Espinho-Alfandeguense, 12-3; Ac. Espinho-Viso, 10-2; Ac. Espinho-Fut. Benfica, 11-7.

Hóquei em patins

Académica mantém liderança

A equipa de hóquei em patins da Associação Académica de Espinho continua a liderar o campeonato nacional da segunda divisão, ao bater em casa, o Famalicão, por um conclusivo 7-4.

Os espinhenses irão defrontar, no próximo sábado, dia 13, pelas 21 horas, no pavilhão dos Carvalhos, a turma local, num dos mais importantes jogos da jornada.

Nos restantes escalões etários, salienta-se a vitória dos infantis A por 7-0 frente ao

Académico.

Em juvenis, os academistas perderam com os Carvalhos, por 5-3; em iniciados a turma de Espinho foi derrotada em casa pelo Académico por 1-6; e em feminino, as espinhenses perderam com o Santa Cruz por 2-4.

No próximo sábado, os juvenis receberão o Sobreira, às 16 horas, no pavilhão Arquitecto Jerónimo Reis e a equipa feminina deslocar-se-á a Barcelos para defrontar a turma local, às 12 horas.



Foto de Vítor Lancha

Associação Académica de Espinho comemora 58º aniversário

A Associação Académica de Espinho vai comemorar o 58º aniversário da sua fundação nos próximos dias 20 e 21 com o seguinte programa:

Sábado, 20, pelas 20h30: Jantar no hotel PraiaGolfe, homenagem aos campeões nacionais de Hóquei de Sala. Domingo, 21: 9h00 - Has-

tear da bandeira na sede da A.A.E. e Pavilhão arqº. Jerónimo Reis; 10h00 - Missa de sufrágio na capela de Stª. Maria Maior; 11h00 - Romagem ao cemitério; 11h30 - Porto de Honra no pavilhão arqº. Jerónimo Reis, seguido de visita às instalações do clube.

ALUGA-SE

Casa com quintal em S. Paio de Oleiros

Telefone, 032.822312 (Depois das 19h)

ALUGA-SE OU VENDE-SE ESTABELECIMENTO

C/ 100 m2 de área + 50 m2 de cave e 60 de logradouro Rua 30 nº 600

Telef. 72 03 25 / 977 - Fax 731 04 36

Voleibol

Sp. Espinho-Paris UC quarta feira às 21 horas

A equipa de voleibol do Sporting Clube de Espinho irá defrontar na próxima quarta feira, dia 17, pelas 21 horas, no pavilhão Joaquim Moreira da Costa Júnior, a turma do Paris UC, em encontro a contar para a segunda mão da Taça da Confederação Europeia de

Voleibol (CEV).

Os "tigres" necessitarão de todo o apoio do público espinhense, que poderá ver, também na equipa francesa, actual segunda classificada do campeonato do seu país, grandes nomes do voleibol mundial.

"Tigres" virtuais "campeões" da primeira fase

A equipa de voleibol do Sporting Clube de Espinho venceu o seu mais directo adversário do campeonato nacional da 1ª divisão, o Castelo da Maia, por 3-1 (15-8, 7-15, 15-12 e 15-2), o que fez com seja o "campeão" da primeira fase do respectivo campeonato a uma jornada do fim.

Os espinhenses mantiveram desse modo a sua invencibilidade, demonstrando que são os mais sérios candidatos ao título nacional, que será disputado na segunda fase que já tem início marcado para o próximo dia 27, precisamente com o Espinho-Castelo da Maia e que culminará com

o mesmo encontro, no dia 28 de Março.

O encontro entre o Leixões e a Académica de Espinho ficou adiado para a próxima quarta feira, dia 17, às 21 horas, no pavilhão Siza Vieira, em Matosinhos.

Classificação

	J	V	D	SETS	P
Sp. Espinho	17	17	0	51-5	51
C. Maia	17	14	3	44-12	45
Leixões	16	13	3	41-11	42
Nacional	17	10	7	33-26	37
Machico	17	7	10	29-38	31
Esmoriz	17	7	10	23-37	31
S. Mamede	17	5	12	21-41	27
N. Ginástica	16	5	11	23-37	26
A. Espinho	16	5	11	22-37	26
A. Alunos	16	0	16	5-48	16

Futebol de salão

Cotesi A venceu "Torneio Solverde"

A formação Cotesi A conquistou o Torneio Solverde 95 de futebol de salão ao vencer o Hotel A por 1-0. O jogo, disputado no pavilhão da Académica, saldou-se num grande

seguinte forma:

Cotesi A - Armando Fonseca, Carlos Silva, José Coimbra, José Carvalho, Elísio Silva.

Jogaram ainda: José Sousa, dr. Pedro Violas, Manuel Félix,



Cotesi A - Foto de Vítor Lancha

espectáculo, com as duas equipas a encararem o jogo de uma forma salutar, sem grandes preocupações defensivas.

O resultado final aceita-se, dada as oportunidades criadas ao longo do jogo pela equipa representativa da Cotesi.

As equipas alinharam da

Carlos Alberto.

Hotel A - Joaquim Gomes, Fernando Gonçalves, António Correia, Tiago Violas, Paulo Oliveira.

Jogaram ainda: Mário Capela, Carlos Santos, Luiz Ferreira, Rui Cardoso.

ADMINISTRAÇÃO DE CONDOMÍNIOS

Empresa especializada

Agimos com rigor, eficácia, competência e honestidade

Consulte-nos e tenha a certeza de ser bem atendido

ORÇAMENTOS GRÁTIS

Telefones, 0936 437607/3700206/3710299



JUNTA DE FREGUESIA DE ESPINHO

EDITAL

PUBLICIDADE

Conforme a Postura Municipal de Publicidade que se rege com o disposto na Lei Nº 97/88, vem esta Junta de Freguesia avisar que se encontra em pagamento todo o tipo de publicidade referente ao ano de 1996, a partir de 15 de Janeiro até 15 de Fevereiro de 1996.

Avisamos ainda que as taxas não sofreram alterações pelo que o valor é o mesmo do ano de 1995.

O Presidente,
António Catarino de Araújo

"Nacionais" de futebol Juniore A empataram com Académico de Viseu

A equipa de juniores A do Sporting Clube de Espinho empatou a duas bolas com o Académico de Viseu, em encontro realizado em Espinho.

Os "tigres" ocupam a sétima posição da tabela classificativa, com 15 pontos.

Na próxima jornada, os espinhenses defrontarão o Ma-

Resultados

Estação-Pen. Castelo	2-0
Espinho-Ac. Viseu	2-2
Boavista-Marialvas	2-1
Guarda-Sanjoanense	1-0
Salgueiros-Lamego	1-0
FC Porto-Candal	2-2

rialvas, em encontro a realizar no terreno do seu adversário.

Classificação

	J	V	E	D	M-S	P
Boavista	13	10	1	2	31-13	31
FC Porto	13	9	3	1	37-9	30
Sanjoanense	13	8	3	2	20-10	27
Ac. Viseu	13	7	3	3	27-15	24
Salgueiros	13	6	2	5	22-15	20
Candal	13	5	4	4	15-13	19
Espinho	13	4	3	6	28-17	15
Lamego	13	4	2	7	11-21	14
Pen. Castelo	13	3	3	7	11-24	12
Marialvas	13	3	2	8	17-43	11
Guarda	13	3	1	9	19-35	10
Estação	13	1	3	9	15-38	6

Juniore B golearam Lusitânia de Lourosa

A equipa de juniores B do Sporting Clube de Espinho foi a Lourosa vencer o Lusitânia local por um concludente 4-0.

Os "tigres" estão agora em quinto lugar na tabela classificativa, onde o Futebol Clube do Porto é líder indiscutível.

Na próxima jornada, os es-

Resultados

Sanjoanense-E. Almeida	7-0
Salgueiros-Feirense	2-0
Académica-Ac. Viseu	4-0
Vale Açores-FC Porto	0-7
Lourosa-Espinho	0-4
Estação-Boavista	0-10

pinhenses receberão em Casufas a equipa de Vale de Açores, penúltima classificada.

Classificação

	J	V	E	D	M-S	P
FC Porto	17	15	2	0	83-09	47
Boavista	17	14	2	1	86-15	44
Salgueiros	17	10	2	5	45-26	32
Académica	16	9	4	3	32-13	31
Espinho	17	8	4	5	35-19	28
Feirense	15	8	2	5	32-25	26
Sanjoanense	17	6	1	10	29-47	19
Ac. Viseu	17	5	4	8	29-33	19
Estação	16	4	2	10	16-58	14
Lourosa	16	3	1	12	13-41	10
Vale Açores	16	3	1	12	15-73	10
E. Almeida	17	1	1	15	15-71	4

Iniciados venceram Cinfães

A equipa de iniciados do Sporting Clube de Espinho venceu a turma do Cinfães, por 3-0. Apesar desta brilhante vitória, os "tigrezinhos", ainda continuam na antepenúltima posição da respectiva tabela classificativa.

Os espinhenses defrontam

Resultados

C. Lamego-Vilanovense	0-1
Penafiel-Salgueiros	0-3
Leixões-Boavista	1-3
Espinho-Cinfães	3-0
Gondomar-Esmoriz	4-0
FC Porto-Freamunde	8-0

na próxima jornada a turma do Esmoriz, na cidade de Esmoriz.

Classificação

	J	V	E	D	M-S	P
FC Porto	13	13	0	0	65-3	39
Boavista	13	11	0	2	75-8	33
Salgueiros	13	8	1	4	30-8	25
Freamunde	13	7	3	3	41-27	24
Vilanovense	13	7	1	5	18-24	22
Leixões	13	6	2	5	36-16	20
Gondomar	13	6	1	6	24-21	19
Cinfães	13	4	2	7	15-30	14
Penafiel	13	3	2	8	10-28	11
Espinho	13	1	4	8	8-40	7
C. Lamego	13	1	2	10	4-60	5
Esmoriz	13	1	2	10	7-68	5

Andebol

Jornada «negra» para Manuel Laranjeira

As equipas de iniciados e juvenis da Associação Desportiva Manuel Laranjeira averbaram derrotas nos compromissos que tiveram no último fim de semana. Ainda assim, o equilíbrio patente nos dois encontros deixa antever algumas melhorias para os próximos jogos.

As juvenis soçobraram diante do Almeida Garrett por 8-5, ao passo que as mais novas perderam por 7-5 com o CPN.

Nacional da 1ª divisão

FC Porto tropeça no Restelo mas é o campeão da 1ª volta

Confirmaram-se por inteiro as dificuldades dos candidatos FC Porto e Benfica nas deslocações aos terrenos do Belenenses e do Marítimo. «Dragões» e «águias» não foram além de um empate, apesar de terem estado em vantagem durante largos minutos.

Quem aproveitou o deslize do seu mais directo opositor, o FC Porto, foi o Sporting que recebeu e venceu nas calmas do Leça. O electrizante Sporting-Porto, a disputar no sábado, poderá ajudar a definir com contornos mais rigorosos o nome do futuro campeão nacional.

À margem do título, as formações que lutam por um lugar na Europa não foram além do empate. O Boavista quedou-se por um nulo na Reboleira e o Guimarães cedeu um empate diante dos rivais arsenalistas.

Classificação

	J	V	E	D	M-S	P
FC Porto	17	14	3	0	46-3	45
Sporting	16	12	3	1	39-11	39
Benfica	17	11	4	2	28-14	37
Boavista	17	10	4	3	31-13	34
Marítimo	17	8	3	6	27-21	27
Belenenses	17	7	5	5	24-15	26
Salgueiros	17	4	11	2	17-16	23
Braga	17	6	5	6	19-21	23
Guimarães	17	6	4	6	18-18	22
Felgueiras	17	5	7	5	20-19	22
U. Leiria	17	6	2	9	18-33	20
E. Amadora	17	4	6	7	15-26	18
G. Vicente	17	4	5	8	16-25	17
Leça	17	4	3	10	13-28	15
Farense	17	4	2	11	12-23	14
Tirsense	17	2	6	9	12-31	12
Chaves	16	2	5	9	18-29	11
Campomaior	17	3	2	12	12-38	11

Resultados

Sporting	2-0	Leça
E. Amadora	0-0	Boavista
Marítimo	2-2	Benfica
Salgueiros	1-0	Farense
U. Leiria	0-0	Felgueiras
Tirsense	2-0	Campoamor
G. Vicente	2-9	Chaves
Belenenses	1-1	FC Porto
Guimarães	1-1	Braga

Próxima Jornada

Sporting	-	FC Porto
Belenenses	-	Boavista
Chaves	-	Felgueiras
G. Vicente	-	Leça
E. Amadora	-	Sp. Braga
Salgueiros	-	Benfica
Marítimo	-	U. Leiria
Guimarães	-	Campomaior
Tirsense	-	Farense

VENDE-SE
ESTABELECIMENTO
COM 66,8 M2 E ARRUMOS COM 8,10 M2
EDIFÍCIO PALMEIRAS

LOJA 3 - RUA 8 - ESPINHO
Contactar de 2.ª a 6.ª - feira das 9 às 12
e das 14 às 18 horas

Telefone: 72 15 75

Futebol popular

Mau tempo deixa alagado campo de Paramos

Apesar de não ter jogado, devido ao mau estado do terreno, no campo de Paramos, os Águias daquela localidade, mantêm, isolados, o comando do primeiro escalão do Campeonato de Futebol Popular do Concelho de Espinho.

Na divisão principal, na sexta jornada, disputada no passado fim de semana, destaca-se as vitórias do Águias da Quinta sobre o Desportivo da Ponte de Anta por 3-0, da Associação de Esmojães sobre o Ronda de Guetim, por 3-1, e do Cantinho frente ao Idanha, por 2-1.

No segundo escalão, também o líder destacado, o Juventude da Estrada, não realizou o seu jogo frente ao Rio Largo, devido às condições impraticáveis do campo de Paramos.

Neste escalão, a vitória mais esmagadora pertenceu aos Estrelas Vermelhas por 4-1, frente ao Juventude de Outeiros.

Os encontros adiados serão disputados nos dias 10

e 11 de Fevereiro. O Juventude da Estrada jogará com o Rio Largo no dia 10 de Fevereiro, às 15 horas; o Águias de Paramos defrontará o Outeiros, no dia 11 às 10 horas.

No próximo sábado realizar-se-á a Taça Cidade de Espinho com os seguintes encontros:

Corredoura-Juventude da Estrada, em Silvalde, às 15 horas; Águias de Paramos-Leões Bairristas, no campo da Zona, às 15 horas; Guetim-Desportivo da Ponte de Anta, no campo da Idanha, às 15 horas; Canários-Associação de Esmojães, no campo do Rio Largo, às 15 horas.

Os restantes encontros da Taça terão lugar no dia 11 de Fevereiro, às 10 horas e são os seguintes:

Ronda-Sporting de Esmojães, em Silvalde; Cantinho-Idanha, no campo da Idanha; Estrelas Vermelhas-Império, no campo do Rio Largo; Académico-Águias de Anta, em Paramos.

1ª Divisão

2ª Divisão

6ª jornada

Ag. Paramos-Outeiros	2-0	Guetim-EP Anta	2-0
Ag. Quinta-DP Anta	3-0	J. Outeiros-E. Vermelhas	1-4
A. Esmojães-Ronda	3-1	J. Estrada-Rio Largo	-*
Cantinho-Idanha	2-1	Académico-Regresso	2-1
Leões-Corredoura	1-1	Império-Sp. Esmojães	3-1
Cruzeiro-Magos	1-1	Canários-Novamente	2-3

* - Jogos adiados devido ao mau tempo

Classificação

	J	V	E	D	M-S	P		J	V	E	D	M-S	P
Ag. Paramos	5	5	0	0	10-3	15	J. Estrada	5	5	0	0	20-4	15
Magos	6	3	2	1	8-3	11	Rio Largo	5	4	1	0	15-6	13
Cruzeiro	6	3	2	1	6-3	11	Guetim	6	4	1	1	11-8	13
Ag. Quinta	6	3	1	2	13-7	10	Novamente	6	3	1	2	10-6	10
DP Anta	6	3	1	2	7-6	10	Académico	6	3	0	3	12-12	9
Idanha	6	3	0	3	9-11	9	Império	6	2	3	1	9-11	9
Cantinho	6	2	3	1	9-7	9	E. Vermelhas	6	2	2	2	12-7	8
Leões	6	2	2	2	6-5	8	Canários	6	2	1	3	11-13	7
A. Esmojães	6	2	2	2	9-10	8	Sp. Esmojães	6	1	2	3	6-15	5
Corredoura	6	1	2	3	8-7	5	J. Outeiros	6	1	2	3	14-16	5
Ronda	6	0	1	5	9-18	1	D. Regresso	6	0	2	4	9-14	2
Outeiros	5	0	0	5	2-13	0	EP Anta	6	0	0	6	7-25	0

PRECISA-SE

Técnico de Contas em part-time

2 tardes por semana para dar apoio Gabinete de Contabilidade sito em Espinho. Não é preciso assinar e como tal não contam pontos.

Resposta ao Apartado 437 - 4504 Espinho Codex

RÁDIO GLOBO AZUL
...A PURA SEDUÇÃO DA RÁDIO
Rua 14, Nº 648, 3ª A - 4500 ESPINHO
Tel: 727216/7312303 - Fax 728470

Velho sonho ou o lugar de direito?

A equipa do Sporting Clube de Espinho demonstrou, mais uma vez, que está em muito bom caminho, desempenhando muitíssimo bem a missão que lhe foi confiada, quer pela direcção, quer pelos associados. No entanto, o nosso estádio continua às moscas e são sempre os mesmos que ali vão: aqueles que gostam do clube nos bons e maus momentos. E "cadê" os outros? O momento é bom e, temos a certeza de que ainda será melhor.

Os profissionais têm-nos confessado que o apoio também tem sido bom, mas a moldura humana nos jogos está muito longe dos bons velhos tempos. É possível, o povo de Espinho, dar um exemplo de unidade e de amor ao clube e de comparecer em força já nos próximos encontros dos "tigres".

Os espinhenses, de alma e coração, têm, forçosamente, nesta altura de dar as mãos em pro do seu clube, apoiando sempre e sempre o nosso Sporting de Espinho.

Quem sabe, estes homens serão capazes, com a nossa ajuda, de chegar ao lugar que tanto gostamos: a 1ª divisão.

É um velho sonho?! Não. É o lugar a que temos direito.

Manuel Proença

"Tigres" imparáveis golearam Ovarense

De espectacularidade, o encontro que o Sporting Clube de Espinho realizou frente à Ovarense, não teve nada. Para além da espectacularidade dos golos, da emoção, imperou, sobretudo, a maior valia técnica dos "tigres", apesar do desfalque registado na defensiva: dos quatro centrais, apenas Filó estava disponível; Stefan, Duca e Carvalhal, com os cartões amarelos que viram no Estoril, ficaram impedidos de participar nesta partida. Mas há males que vêm por bem! Adelino Teixeira poderá contar com todos eles no difíssimo encontro do próximo sábado, frente à Académica de Coimbra.

Os espinhenses, a atravessarem um dos melhores momentos de forma, lutando contra um adversário que veio ao Estádio Comendador Manuel de Oliveira Violas com o intuito de pontuar, e contra as condições climáticas, fizeram o jogo que era possível fazer, deixando alguma inveja a alguns dos encontros da primeira divisão a que pudemos assistir via televisão, durante o fim de semana que passou. O futebol praticado não foi de espectáculo, mas foi prático e eficaz. Os homens, que foram chamados para posições a que não estão habituados, cumpriram integralmente aquilo que o técnico lhes determinara, como foi o caso de Paulo Pires (central) e Besirovic (lateral direito). Outro facto a salientar durante esta partida, foi a utilização de dois dos mais jovens jogadores espinhenses: Moisés no lugar de Zé Albano e Eduardo no de David. E que bem que eles estiveram! Moisés quase fazia um golo...

Para o razoável espectáculo, muito bom em termos

de golos, contribuiu o estado da relva do Estádio Comendador Manuel de Oliveira Violas. Os espinhenses haviam-na poupado durante a se-



Bolinhas bisou e igualou Artur Jorge nos melhores marcadores

mana, fazendo os treinos diários nos "greens" do Oporto Golf Club, em Silvalde.

Os minutos iniciais do primeiro tempo, foram pautados por algum equilíbrio, especialmente a meio campo. Ambas as equipas não arriscavam demasiado. Até que, aos 13 minutos, Répasi resolveu disparar um remate à entrada da grande área da Ovarense, ao qual o guarda redes adversário correspondeu com uma defesa incompleta. Bolinhas, muitíssimo bem em toda a partida, apareceu no local certo, no momento certo, para rematar e fazer o golo.

Depois do tento, a equipa adversária mostrou uma abertura, em termos defensivos. Deixou de fazer uma boa cobertura às laterais. Foi então, que o Sporting de Espinho começou a utilizar melhor os lançamentos para os flancos, sobretudo para onde se encontrava Bolinhas, no lado esquerdo.

No entanto, os pupilos de Adelino Teixeira, apesar de algumas oportunidades que iam surgindo, conseguiram aguentar uma frágil investida

da turma de Ovar, que normalmente se propunha disparar de fora da grande área e sem direcção. Por outro lado, os pupilos do professor Nery, não tinham capacidade para entrar na bem estruturada e

3-0. O avançado espinhense saiu muitíssimo bem do meio da defensiva adversária e, aproveitando um passe longo e alto, com a ajudinha do vento que se fazia sentir, isolou-se e fuzilou autenticamente a baliza da Ovarense. E mais um golo poderia ter surgido dos seus pés, de igual forma, pouco depois. Com a vantagem de

Melhores Marcadores

Artur Jorge	5
Bolinhas	5
Répasi	3
Zé Albano	2
João Paulo	1
David	1
Paulo Pires	1
Filó	1
Carlos Pedro	1

treinada defensiva espinhense. O meio campo "tigre" tinha todos os argumentos para resolver as questões que se lhe iam deparando. E os homens de Ovar iam ficando impacientes e alguns deles, nomeadamente Capucho, ia empregando alguma violência tentando, dessa forma, desconcentrar a defensiva adversária.

Nada de mais importante acabou por acontecer nos primeiros 45 minutos.

No segundo tempo, Adelino Teixeira conseguiu incutir um espírito de confiança aos seus pupilos. Os "tigres" eram, de facto, muito superiores, apesar das "baixas" pontuais, e entraram de forma determinante de modo a "dizer" à Ovarense que quem mandava ali eram os donos da casa.

A segunda parte era integralmente dominada pelo Sporting de Espinho, com os seus jogadores a marcarem e a falharem inúmeros tentos. À única oportunidade, ou ao único remate digno desse nome por parte da Ovarense, correspondeu Luís Manuel com uma excelente defesa.

Aos 50 minutos de jogo, Bolinhas, que antes havia falhado uma flagrante oportunidade, fazia o 2-0. Corresponhia assim a um pontapé de canto resultante da defesa daquela bola que antes tinha ameaçado a baliza de Milorad. O golo foi apontado à entrada da pequena área.

Pouco depois, Zé Albano, aos 63 minutos ampliava a vantagem da sua equipa para

Espinho - 3
Ovarense - 0

Luis Manuel	Milorad
Besirovic	Sérgio Camacho
Paulo Pires	Rui Gama
Filó	Farrajota
João Paulo	Mico
Cardoso	Pingo
Pedro	Carlos Miguel
David	Capucho 45'
Zé Albano	Cândido 17'
Répasi	Armando II
Bolinhas	Stefano
Adelino Teixeira	Pedro Nery
Vitor Couto	Armando I
Artur Jorge	Fernando Silva
Zainca	Zé Maria 17'
Eduardo	Faria
Moisés	Fernando Cruz 45'

GOLOS: (13') Bolinhas (50') Bolinhas (63') Zé Albano

CARTÕES: amarelo (26') Capucho (79') Farrajota

arbitro: Soares Dias - Porto 1-0
Estádio Comendador Manuel Violas

Classificação

	I	V	E	D	M-S	P
Rio Ave	17	11	3	3	30-23	36
Setúbal	17	9	5	3	26-8	32
P. Ferreira	17	9	5	3	22-15	32
Ac. Viseu	17	9	4	4	19-13	31
Beira Mar	17	8	5	4	24-16	29
ESPINHO	17	9	2	6	20-15	29
Aves	17	8	3	6	23-15	27
União	17	7	4	6	23-17	25
Moreirense	17	7	3	7	20-21	24
Feirense	17	7	3	7	24-24	24
Alverca	17	7	2	8	13-18	23
Penafiel	17	7	2	8	24-21	23
Estoril	17	5	5	7	31-18	20
Nacional	17	6	2	9	14-21	20
U. Lamas	17	5	3	9	17-23	18
Académica	17	4	4	9	14-26	16
Famalicão	17	3	2	12	9-34	11
Ovarense	17	2	3	12	10-35	9

Resultados

ESPINHO 3-0 Ovarense
Feirense 3-1 Estoril
Nacional 1-2 P. Ferreira
Penafiel 6-0 Académica
Alverca 1-0 União
Beira Mar 2-1 Famalicão
Ac. Viseu 2-0 U. Lamas
Setúbal 4-1 Rio Ave
Aves 2-0 Moreirense

Próxima Jornada

Académica - ESPINHO
Penafiel - Setúbal
Feirense - Ovarense
Aves - Estoril
Ac. Viseu - Moreirense
Beira Mar - U. Lamas
Alverca - Famalicão
Nacional - União
P. Ferreira - Rio Ave

Semanário Registado na Direcção-Geral de Comunicação Social sob o nº 41/37

DEFESA DE ESPINHO

PROPRIEDADE EMPES - EMPRESA DE PUBLICIDADE DE ESPINHO, LDA.

Matriculada na Conservatória do Registo Comercial de Espinho sob o nº 59, folhas 30 do livro C-1

Capital Social 1.040.000\$00

DIRECTOR ÁLVARO GRAÇA
REDACÇÃO E SERVIÇOS ADMINISTRATIVOS
Rua 26, Nº 601 - 2º Esq. Apartado, 39
4501 ESPINHO Codex
Telefone, 72 15 25
Fax, 72 15 25

PAGINAÇÃO ELETTRÓNICA e FOTOMONTAGEM "DEFESA DE ESPINHO" IMPRESSÃO

NAVEPRINTER - INDÚSTRIA GRÁFICA DO NORTE, SA
E.N. 14 (km 7,05)
Apartado 121
4471 MAIA Codex
Tels. 941 10 85; 948 56 31 e 948 55 64
Fax 941 10 84

TIRAGEM MÉDIA 3.500 EXEMPLARES
Depósito Legal Nº 1604/83
MEMBRO DO IPIR (Instituto Português da Imprensa Regional)

TOTOBOLA

Concurso dos Órgãos de Informação nº 03/96, relativo a 21 de Janeiro de 1996. Prognóstico "Defesa de Espinho", redacção desportiva:

Boavista - Sporting	X
Benfica - Tirsense	1
Felgueiras - Marítimo	X
U. Leiria - Salgueiros	1
Farense - Guimarães	X
Campomaior - E. Amadora	1
Braga - Belenenses	1
Leça - Chaves	1
U. Lamas - Alverca	X
Académica - Feirense	1
Estoril - A. Viseu	1
Moreirense - Beira-Mar	2
U. Madeira - P. Ferreira	X

Espinho-Académica no sábado às 15 horas

O Sporting Clube de Espinho irá defrontar a Académica de Coimbra, no próximo sábado, dia 13 de Janeiro, pelas 15 horas, no Estádio Comendador Manuel de Oliveira Violas.

Esta alteração da jornada deve-se ao facto de, no domingo, se realizarem as eleições presidenciais.

CAPTEL

OPORTUNIDADE EM ESPINHO
T4 DUPLEX
c/ vistas de mar
210 m² área
3 frentes - 2 pisos
Gar. ind. 2 carros
3 banhos
Arçumos
Cozinha mobiliada
Fogão de Sala

731 14 00

Dádiva de sangue em Anta

um sucesso sem precedentes!

É-nos muito gratificante constatar que as freguesias do concelho de Espinho entraram em saudável competição para saber qual delas bate o recorde das dádivas benévolas de sangue.

Depois dos excelentes resultados obtidos nas freguesias de Espinho, Silvalde, Paramos e Guetim, coube agora a vez a Anta

sábado, Dia de Reis.

Talvez a solenidade do dia tenha contribuído para motivar os antenses a sair de suas casas e, à semelhança dos Reis Magos que ofertaram ao Menino Jesus aquilo que de mais valioso possuíam - o ouro, o incenso e a mirra - também a população de Anta quiz ofertar ao seu semelhante anónimo, sem disso esperar

curar de saber se quem o vai receber é seu amigo ou inimigo!

Que lição extraordinária nos dão essas pessoas!

Saibamos seguir o seu exemplo e tenhamos a coragem de nos apresentarmos diante dos profissionais de saúde, com um sorriso estampado no rosto, para, se o nosso estado de saúde no-lo permitir,



de dar provas concludentes da solidariedade social e do amor fraterno e desinteressado que palpita no coração generoso das suas gentes.

A despeito da invernícia rigorosa que se atravessa, pouco propícia a saídas

recompensa material, um pouco do precioso sangue que corre nas suas veias e que tantas vidas pode salvar!

Nestes tempos de egoísmo atroz, em que a regra parece ser a "Lei da Selva" ou o "salve-se quem puder",

engrossar as fileiras daqueles homens e mulheres que, sem esperar qualquer recompensa, salvem tantas vidas com a dádiva de um pouco do seu sangue!

Desta vez, a equipa técnica do Serviço Nacional



de casa, as instalações modelares da Junta de Freguesia de Anta foram pequenas para acolherem os 143 dadores que ali se deslocaram no passado

é muito consolador verificar que há pessoas de fracos recursos e de extraordinária grandeza de alma que se prontificam a dar um pouco do seu preciso sangue, sem

de Sangue que assegurou a colheita veio dos Hospitais da Universidade de Coimbra, dirigida superiormente pela dr^a Isabel Castro.

Uma realização muito meritória do Lions

Saúde Oral arrancou nas escolas primárias

À semelhança do que se tem verificado ao longo dos últimos anos, também este ano os alunos de todas as escolas de ensino básico do concelho de Espinho vão ser submetidas a rastreio oral.

A partir de agora e até finais de Março, todos os médicos dentistas de Espinho vão dar, graciosamente, a sua indispensável colaboração para elaborar uma escala que permita, duas vezes por semana, visitar todas as escolas do con-

principal é incutir no espírito dos jovens estudantes o cuidado a ter com a boca, lavando diariamente os dentes para eliminar os fragmentos de comida que neles se alojam e que, se não forem removidos com uma boa escova e pasta dentífrica, provocarão mau hálito, cáries, abscessos e todo um rosário de doenças, facilmente evitáveis.

Para se obter o máximo rendimento desta acção, do maior alcance para todos

representante da Comissão Central de Saúde Oral, dr. Hespanhol, o presidente da Junta de Freguesia de Espinho, António Catarino, o presidente do Lions Clube de Espinho, Alberto Baptista, a representante da delegação escolar, professora Marinela, e o representante da Liga dos Amigos do Hospital de Espinho, dr. Ferreira de Campos, entre outras individualidades espinhenses.

Esperamos, sinceramente,



celho e proceder a 1981 rastreios.

É evidente que os médicos não podem, em tão curto espaço de tempo e sem dispor das mais elementares condições de trabalho nas escolas que visitam, tratar dos dentes dos alunos.

Aliás, não é isso que se pretende, pois o objectivo

quantos desejem ter uma boca sã e dentes bonitos, realizou-se na passada quinta feira, dia 4, na Escola N^o3 de Anta, uma importante reunião de trabalho a que estiveram presentes o representante da Câmara Municipal de Espinho, o vereador eng. Casal Ribeiro, a delegada de saúde de Espinho, dr^a. Maria Manuela, o

que todos os alunos adiram com entusiasmo a este rastreio, pois é para eles que tantas pessoas vão trabalhar.

Parafrazeando o "slogan" publicitário de conceituada pasta dentífrica: se tratar dos dentes evita ter de os curar, porquê contribuir com o nosso desleixo e falta de higiene, para que as doenças apareçam?

O programa para as escolas

O programa de "Saúde Oral" levado a efeito pelo Lions Clube de Espinho junto das escolas primárias do nosso concelho, irá abranger, os seguintes estabelecimentos de ensino, num total de 1981 alunos:

Escola	dia	hora	Nº alunos
Anta 2	11/1	manhã	67
Anta 1	18/1	manhã	113
Guetim	5/2	tarde	51
Idanha	12/2	tarde	90
Esmojães	25/1	manhã	128
Silvaldinho 1	26/2	tarde	77
Silvaldinho 2	4/3	tarde	78
Corredoura 2	11/3	tarde	69
Corredoura 3	18/3	tarde	66
Corredoura 1	25/3	tarde	57
Corredoura 4	14/4	tarde	61
Marinha 1	1/2	manhã	97
Marinha 2	8/2	manhã	133
Espinho 1	15 e 22/2	manhã	253
Espinho 3	29/2 e 7/3	manhã	200
Espinho 2	14, 21 e 28/3	manhã	352