



Espinho e as eternas dependências

Num concelho tão pequeno três forças policiais?!

Espinho não pode depender de outros concelhos. Se o problema reside nas áreas a policiar e conseqüente dimensão alargue-se, então

o limite do concelho para que se justifique o sistema que se pretende implantar. Obrigar gente de Guetim a ir a Lamas, e de Paramos a ir

a Esmoriz, nem ao diabo lembraria. Já chega de dependências!

Pág. 7

Festival Ibérico de Tunas decorreu no Casino Solverde

Foi a noite de todos os rituais académicos

Com o fulgor e entusiasmo habituais, decorreu no Casino Solverde mais um Festival Ibérico de Tunas. Uma iniciativa feliz do Rotaract e Interact Clube de Espinho

que premiou, desta vez, a tuna académica oriunda de Valência. Nos lugares seguintes, classificaram-se a Universidade Portucalense e a Infantuna de Viseu.



Um tema quente que chegou à Assembleia Municipal

Trânsito na cidade vai de mal a pior!



Lions Clube de Espinho: dois acontecimentos

A entrega do produto da "Venda do Natal"...

No decorrer de uma cerimónia realizada no Hotel PraiaGolfe, o Lions Clube de Espinho fez entrega às Conferências de S.

Vicente de Paulo existentes no concelho, do produto da "Venda do Natal" (1.500 contos).

... e a "Construção da Família" numa palestra de quem sabe

Naquele mesmo hotel, o prof. dr. Rui Morgado proferiu uma palestra subordinada ao tema em epígrafe, para recordar

o que era antes (a Família) e o que é agora. As diferenças são abissais...

Desporto

"Tigres" são mesmo feras

Futebol: candidatura reforçada

Voleibol: título à vista



Zinho (roído de saudades) entrevistado no Brasil

Por Manuel Proença enviado "DE"

Um tema quente que chegou à Assembleia Municipal...

O trânsito em Espinho vai

Na segunda reunião da Assembleia Municipal, ocorrida na 4ª feira da semana passada, que de novo iniciou os trabalhos 22 horas passadas e nesse particular, dir-se-ia uma cópia da anterior e que terminou pouco passava da meia noite, porque deputados houve que, quando o presidente José Azevedo se dispunha a prolongar os trabalhos se manifestaram desagradados pela intenção, que o dia seguinte era dia de trabalho, sem grande discussão, foi aprovado o plano de pormenor relativo a Coteiro/Bouços na freguesia de Guetim. Praticamente, só o presidente da Junta daquela freguesia falou e para pedir que o estudo fosse aprovado por de alguma forma contribuir para a normalização da construção urbana - legalizar o legalizável e travar a construção clandestina futura.

Mas outros temas foram também objecto de discussão porque sobre eles recaíram saudações, moções e recomendações ou recomendação que foi só uma.

Veio da CDU pela pena de Saude Teixeira Lopes. Falava do trânsito em geral e

da segurança dos peões em particulares.

No documento, argumentava aquela deputada, que há um considerável "atraso na concretização e aprovação da Postura de Trânsito", que as passadeiras se apagam muito rapidamente, que os peões e sobretudo os jovens vêem aumentada a sua insegurança e, por isso, alguns atropelamentos há a registar nas ruas 33 e, 19 e porque considerava que a segurança dos peões tem de merecer mais atenção, propôs e a Assembleia concordou por unanimidade recomendar à Câmara que *proceda com urgência ao avivamento das passadeiras* e que o seu estado *seja mensalmente verificado*, que a Câmara *estude um processo de as tornar duráveis e eficazes e estude os meios para a segurança dos peões* (jovens no original) *nas ruas 19 e 33 e, ainda, solicite à PSP que proceda à fiscalização e orientação do tráfego naquelas ruas, nomeadamente na entrada e saída de aulas.*

Foi a própria subscritora da recomendação que a apresentou e defendeu pouco mais acrescentando ao que estava

escrito. Mas, ainda assim, foi lembrando que em tempos se falara na colocação de lombas na 19, que se considerou que estavam fora de moda mas com o trânsito a aumentar da maneira que sabemos, ao menos que se mantenham em bom estado as passadeiras que a Câmara tem funcionários que às vezes até vão fazer serviços para particulares enquanto as passadeiras estão por avivar. Acrescentou que é preciso reduzir a velocidade na rua 19 que às vezes mais parece uma pista.

A Câmara, representada, primeiro pelo vereador Manuel Rocha e depois por este mais Rolando de Sousa e António Canastro, ouviu e falou pela voz do primeiro:

- A postura de trânsito está nos retoques finais; sobre a pintura das passadeiras dou-lhe razão e até já questionei os serviços porque vejo que rapidamente se esbate; a rua 19 tem problemas de trânsito que serão resolvidos.

Mais tarde explicou que as avarias de alguns semáforos, nomeadamente o da av.24, norte, que há tempos se mantem intermitente e aí os peões - que por acaso são

poucos - nunca tem luz, se deve à avaria de um circuito e, como por causa das trovoadas, por esse país fora, todo o "mundo" avariou, não há no mercado peça para proce-

der à substituição. Ainda há de vir de França.



der à substituição. Ainda há de vir de França.

A recomendação - e não foi por acaso - mexeu com João Félix, presidente da Junta de Anta, que sabe bem os "biscates" que tem em dois cruzamentos da Rua 19 e que são o da Rua das Alminhas e o outro acima das bombas,

que falou - e também não é a primeira vez - do que conhece bem:

- O trânsito na Rua 19 aumentou mais de dez vezes e o resto continua na mesma.

Nos cruzamentos, sobretudo no da rua da Igreja - acima das bombas - é um caos arripante. Alguém - a Câmara, concerteza, conversando com a Junta tem de tomar medidas. Assim as coisas não podem continuar.

Jorge Pina falou por si e pelo PSN para garantir que estavaperfeitamente de acordo com a moção.

Especificamente sobre a rua 19, afirmou: *- Os condutores não têm o mínimo respeito pelas regras de trânsito, fazem daquilo uma pista e ainda bem que está esbura-*

cada se não seria pior, que a polícia não faz o policiamento devido e devia-o fazer em vez de andar a passar multas de estacionamento.

Jorge Carvalho interveio a seguir, primeiro, lamentando o uso de tinta aguada nas passadeiras e a constante avaria nos semáforos para se referir, também aos zebraados - grelhas, também lhe cha-

LUSITANIA GÁS
COMPANHIA DE GÁS DO CENTRO, S.A.

AVISO

Construção da Rede de Distribuição de Gás Natural em Espinho

Com vista a dotar a cidade das infraestruturas de distribuição de Gás Natural, vai a LusitaniaGás, de acordo com a Câmara Municipal, intervir durante a proxima semana (de 18 a 22 de Março) nos seguintes locais:

- Avenida 8
- Rua 23 (entre as Ruas 8 e 2)
- Rua 8 (entre as Ruas 21 e 33)
- Rua 12 (entre as Ruas 23 e 33)
- Rua 10 (entre as Ruas 23 e 33)
- Ramais na Rua 33

A LusitaniaGás, S.A. pede desculpas pelo incómodo causado.

ALUGA-SE OU VENDE-SE ESTABELECIMENTO

C/ 100 m2 de área
+ 50 m2 de cave e 60 de logradouro
Rua 30 nº 600

Telef. 72 03 25 / 977 - Fax 731 04 36

ESPINHO - VENDENDO T1+1 (s/ uso)

(Edifício S. Pedro) - Área - B 85m²
Preço 13. 750c.

Tratar: (056) 36 21 76

VENDE-SE CASA

Com terreno anexado
com aproximadamente 1000m²
no Lugar da Relva em Paramos

Telefones, 731 33 09 - 72 84 61 - 72 72 33

Torneio Internacional de Juniores no novo complexo de ténis?

Falando, na reunião da AM da semana passada, das obras de vulto do concelho de Espinho, o presidente da Câmara informou que os trabalhos do Complexo de Ténis se atrasaram um tanto devido às condições meteorológicas mas que em breve estarão concluídas. Acrescentou que o programa de concurso para a exploração estava para publicação no "Diário da República" e, portanto, não havia fundados motivos de preocupação.

Também acreditamos que o processo esteja bastante adiantado em todos os sentidos, tanto mais que nos chegou às mãos o calendário oficial de provas da Federação Portuguesa de Ténis que refere a prova nº 267, designada Torneio Internacional de Júniores de Espinho a realizar de 29-07 a 04-08 do ano corrente em Espinho pela Sotenis e a colaboração da Associação de Ténis de Aveiro.

Conclue-se que o processo está tão adiantado que permite a marcação de um torneio que julgamos - em Espinho não há outro local com condições - se deverá realizar no complexo sob a responsabilidade da Sotenis, que nós não sabemos quem é mas acreditamos ter gabarito e credibilidade bastantes para merecer a confiança da Federação.

E da Câmara, naturalmente.

a de mal a pior!

maram - amarelos pintados no centro de alguns cruzamentos, que na sua opinião estão mal situados e que se a polícia quisesse fazer 50 multas, menos de uma hora lhe chegava.

Terminou falando do trânsito na rua 19: - *Eu não digo que a polícia não fiscaliza; fiscaliza mas muito mal, pois, facilmente "troca" um excesso de velocidade por dois maus estacionamento.*

Manuel Osório, o último de putado a intervir sobre os problemas de trânsito levantados pela recomendação, também falou nas grelhas amarelas, opinando que *ninguém sabe para que serve aquilo e os que sabem, a cumprir regra de trânsito que traduzem correm o risco de cair no ridículo.*

É preciso dignificar a condição feminina

Com um "é preciso dignificar a condição feminina" terminava o voto de saudação proposto por Correia de Araújo a propósito do Dia Internacional da Mulher, que seria assinalado em data posterior à reunião. O dito, proposto e discutido em simultâneo com outros documentos semelhantes e com o mesmo fim - todos aprovados por unanimidade - convidava a Assembleia a saudar a passagem de mais esta efeméride na convicção de que a desigualdade de direitos e oportunidades, a segregação, a discriminação

e a injustiça que ainda recaem sobre as mulheres deixem de ser regra e se constituam cada vez mais como mera excepção, assegurando-se deste modo uma plena igualdade de tratamento e uma verdadeira dignificação da condição feminina, até porque - acrescentou o deputado na sua intervenção - a mulher desempenha papeis em paridade com os homens sem serem reconhecidas como tal.

As restantes propostas a que acima nos referimos foram 2 moções, da CDU e do PSD.

Como se não produziram intervenções de relevo dada a "pacificidade" do tema, limitamo-nos a reproduzir, no essencial, os dois documentos

Pela primeira a Assembleia Municipal, consciente de que, apesar de muito já ter sido feito pela defesa dos direitos das mulheres, resta, ainda, muito a conquistar para que a mulher ocupe o lugar a que tem direito e reitera a sua solidariedade a todas as mulheres portuguesas e às do nosso concelho em especial, enquanto

pela segunda, o mesmo órgão manifestou a sua solidariedade a todas as mulheres discriminadas, vítimas de opressões e violações.

Ainda na antes da ordem do dia se cuidou da segurança dos peões, embora sob um aspecto particular e por iniciativa do PSD. Foi por uma recomendação subscrita por Manuel Osório, que explicou à Assembleia que a dita resultou de uma experiência pessoal.

Considerava aquele deputado - a Assembleia deu-lhe razão, votando por unanimidade - que a segurança dos peões deve ser uma das prioridades de qualquer executivo mas que em muitas esquinas e artérias da cidade se vem notando a falta de grades de protecção nas sargrtas e como muitas dessas faltas se verificam junto a escolas ou em ruas de bastante passagem, então se devia recomendar à Câmara que, através dos seus serviços, exercesse as necessárias verificações e procedesse, com a máxima urgência, às respectivas substituições das referidas grades para assim evitar, em primeiro

lugar, ferimentos graves em quem nelas caia e também para evitar o entupimento que se verificará caso as grades não estejam no local.

Tomou logo, a Câmara em boa conta, a recomendação, até porque, segundo o vereador Manuel Rocha, que sobre o assunto falou, os serviços têm instruções só que nunca se sabe quando parte ou desaparece uma grade; tão logo é conhecida a falta de imediato os serviços procedem à sua substituição.

Os trabalhos são retomados hoje, 5ª feira, 14 do corrente à mesma hora e, supomos para conclusão da sessão.



SÉRIE 400 - EDIÇÃO ESPECIAL
UMA RARIDADE

VOLVO
SEGURAMENTE MAIS À FRENTE.

AGENTE OFICIAL VOLVO

FEIRAUTO

VENDA DE CARROS NOVOS,
USADOS E SERVIÇO APÓS VENDA

ZONA INDUSTRIAL DE ESPARGO
APARTADO 116 - 4522 FEIRA CODEX
TEL: (056) 33 22 96 / 33 27 64 FAX: (056) 37 22 04
STAND EM ESPINHO: AV. 24, N.º 225 - TEL: (02) 72 50 41

Caso de polícia - um comentário

A ordem e a desordem

Foi Saudade Teixeira Lopes - e não é a primeira vez que o faz - quem levou à Assembleia a recomendação à Câmara de medidas que contribuam para mais e melhor segurança dos peões que a todo o momento cruzam as ruas da nossa cidade, principalmente, nas de trânsito mais intenso como é o caso da Rua 19, onde a situação, para baixo ou para cima, é, francamente preocupante e não se vislumbra medidas para uma solução aproximada quanto mais definitiva.

À deputada da CDU puxou-lhe, naturalmente, o coração para as crianças, alunos e alunas das nossas escolas, nomeadamente do ciclo, mais descuidadas por natureza, crianças que, mais de manhã, parecem formigas pressurosas a encaminhar-se para o trabalho.

Na sua intervenção, Jorge Carvalho, que também é da CDU e está sempre pronto a umas bicadas, atirou-se à polícia com alguma violência verbal.

Mas nem tanta - e convém moderação nestes momentos conturbados em que a função policial passa por algumas dificuldades. E nós podemos testemunhar - voluntariamente e sem sermão pedido ou encomendado - algumas acções da nossa PSP junto dos jovens estudantes em momentos de alguma periculosidade.

Mas nós contamos e na primeira pessoa do singular, cá por coisas. Quase diariamente, vou levar o meu filho ao Liceu. Vou pela "62", na Ponte de Anta viro à direita, subo e deixo-o às portas daquele equipamento escolar e, depois, regresso a casa, descendo a Rua 19 a partir de um ponto abaixo das bombas de gasolina - trajecto que percorro entre as 8h10 e as 8h18 ou 20.

Por alturas do entroncamento com a rua do Correio (novo), nas imediações da futura Avenida 32, costumo topar com um autocarro encostado à direita descendente, com dezenas de jovens a saírem ordeiramente e ordeiramente a atravessarem a rua para seguirem para sul, o seu destino. Tenho visto que o fazem, quase sempre sob a protecção de um(a)

agente da PSP, às vezes com um colega próximo, atento às "deixas". E o trânsito, então, pára que é um regalo, e os jovens passam em segurança absoluta.

Aplaudimos esta acção concreta e sem "parangonas"; já nos chegaram notícias que outras acções ocorrem noutros locais e ou a outras horas. Não se tem falado nisso nem a PSP precisará que lhe teçam louvores mas há coisas que têm de ser ditas e agora é o caso.

Claro que muita "coisa" se passa na Rua 19, de manhã à sexta e nem tudo são rosas, quer em termos de reduzida presença de agentes dissuasores de abusos, quer em termos de cumprimento cívico de muitos dos utilizadores daquela via, peões e automobilistas, mas isso já serão questões para os sociólogos explicarem.

Uma vez, recentemente - julgo ter sido na 2ª feira, dia 4 do corrente - o autocarro - vi-o de uma distância razoável - parara e as crianças começaram a sair em boa ordem e, o primeiro, o da frente que já devia estar instruído do procedimento, que só honra quem lho incutiu, colocou-se bem no meio da rua de braços abertos a parar o trânsito.

Parei e fiquei, calmamente à espera que o bando passasse. Calmamente queria eu, que logo, por trás de mim, um automobilista, talvez mais apressado ou por se julgar dono do destino, começou de buzinar desalmadamente e dois ou três outros que subiam seguiram-lhe o exemplo. Aí a fila tremeu mas não quebrou; demorou um pouco mais a atravessar, por causa das dúvidas, mas venceu.

Uma vergonha - digo eu. E aí têm razão os que na mesma reunião da Assembleia falaram na falta de civismo de alguns automobilistas, como também a haverá dos peões que não era o caso.

Aquela cena incomodou-me: os jovens a darem um exemplo de ordem e os adultos de desordem.

Fiquemos por aqui.

José Sampaio

Dr. Vitor Hugo

MÉDICO DENTISTA

SAMS - S. QUADROS - C.G.D. - ACASA - P.S.P.

Rua 19 nº 342 - 1ª Sala 4 - Telef. 731 27 70
ESPINHO

LAVANDARIA

LAVAR

RIBEIRO, VALENTE & CA., LDA.
Rua 12, n.º 640 - ESPINHO
Telefone, 723704



A MAIS AVANÇADA TÉCNICA
NA LIMPEZA E TRATAMENTO
DO SEU VESTUÁRIO
Limpeza a seco - Lavagem e secagem
de roupa branca, rendas e bordados
SERVIÇO RÁPIDO

EM ESPINHO

Rua 14 nº 652 - 1º andar c/ elevador

Salão Celeste Cabeleireiros

A CABELEIREIRA CELESTE estabeleceu-se com novas e modernas instalações, onde com as suas amigas colaboradoras TINA, SUZANA, ANA e manicure LIZETA espera continuar a merecer a amizade e preferência das suas boas amigas que sempre a honraram com a sua preferência.

PROJECTA
REMODELA E DECORA
O SEU ESPAÇO

TECTOS FALSOS

DIVISÓRIAS

IMPORTADOR
DE PLADUR

E GESSO EM PLACAS

BPA

Rua da Fonte - Silvalde
Apartado 509
4506 Espinho Codex
Telefone 720918
Fax 728731



Canal 1

Sexta

08.00 - Abertura
08.05 - Informação
08.15 - Remate
08.30 - Rua Sésamo
09.00 - Informação
09.05 - Blossom
09.30 - Que Rica Vida
10.00 - Praça da Alegria
11.25 - Culinária
11.40 - Rosto de Mulher
13.00 - Jornal da Tarde
13.35 - Caminhos Cruzados
14.20 - Malha de Intrigas
15.10 - Vizinhos
16.00 - Infantil / Juvenil
16.45 - Os Dias Úteis
18.10 - Golo! Golo! Golo!
18.40 - Cinzas
19.10 - Pedra Sobre Pedra
20.00 - Telejornal
20.40 - Roseira Brava
21.35 - Isto é o Agildo
22.30 - Crimes em Nebrasca
23.20 - 24 Horas
23.50 - Remate
00.05 - O Tempo
00.10 - Última Sessão:
"Circula da Mentira"
01.40 - Fechou

Sábado

08.00 - Abertura
08.02 - Infantil/Juvenil
10.55 - Clube Disney
12.20 - Cybermaster
12.55 - O Tempo
13.00 - Jornal da Tarde
13.20 - Top +
14.40 - Jornal Jovem
15.10 - Polícias do Futuro
16.00 - Rumo à Avonlea
16.35 - Paul McKenna
17.20 - Sessão da Tarde:
"S.O.S. a 12 Mil Metros"
18.55 - O Tempo
19.00 - Clube dos Totalistas
20.00 - Telejornal

20.45 - Candy Camera
21.15 - Parabéns
23.40 - 24 Horas
00.10 - O Tempo
01.15 - Sessão Dupla I:
"Uma Loucura de Verão"
01.45 - Sessão Dupla II:
"A Procura de Noiva"
03.10 - Encerramento

Domingo

08.00 - Abertura
08.02 - Infantil/Juvenil
12.30 - Sem Limites
12.55 - O Tempo
13.00 - Jornal da Tarde
13.20 - Made In Portugal
14.25 - 86-60-86
15.05 - A Lei de Burke
15.55 - JovensCowboys
16.50 - Memórias de Sherlock Holmes
17.55 - Robocop
18.45 - Mr. Bean
19.05 - O Tempo
19.10 - Casa Cheia
20.00 - Telejornal
20.45 - Futebol:
"Leça - Benfica"
22.45 - Quem é o Quê?
23.50 - 24 Horas
00.20 - Paixões
01.15 - O Tempo
01.20 - No Calor da Noite
02.15 - Encerramento

Sexta

15.30 - Televidas
16.30 - Abertura
16.32 - Motociclismo
17.30 - O Tempo / Divulgação
17.35 - Rua Sésamo
18.00 - Um, Dó, Li, Tá
19.00 - Arte em Imagens
19.25 - Artes e Letras: "Yo-Yo Ma e os Bosquimanes do Kalahari"
20.25 - Irmãs
21.10 - Divulgação / Boletim Agrário
21.15 - O Tempo
21.20 - Máquinas
21.45 - Remate
22.00 - TV2 Jornal
22.40 - Acontece
22.55 - Actual Reportagem
23.50 - O Tempo
23.55 - Cine Clube:
"O Deserto Vermelho"
01.50 - Encerramento

Sábado

09.00 - Abertura
09.02 - Universidade Aberta

12.10 - Forum Musical
13.00 - Parlamento
14.00 - Euronews
14.25 - O Tempo
14.30 - Atalanta / 96
15.25 - Rãguebi:
"País de Gales - França"
17.00 - Hóquei em Patins:
"Gulpihares - Benfica"
18.40 - TV2 Informação
18.45 - Futebol:
"E. Amadora - Guimarães"
20.50 - Boletim das Pescas
20.55 - Trio de Quatro
21.55 - O Tempo
22.00 - TV2 Informação
22.05 - Seis Histórias
23.05 - Remate
23.30 - Jogo Falado
24.00 - O Tempo
00.05 - Noite de Cinema:
"O Sonho"
02.25 - Encerramento

Domingo

09.00 - Abertura
09.02 - Caminhos
09.30 - Novos Horizontes
10.00 - 70 x 7
10.30 - Eucaristia Dominical
11.25 - O Mar e a Terra
12.05 - TV2 Regiões
13.05 - Euronews
13.55 - O Tempo
14.00 - Golo Europa
14.30 - Jornada na 2
14.40 - Rãguebi:
"Inglaterra - Irlanda"
16.20 - Basquetebol:
"Benfica - Porto"
18.00 - Jornada Na 2
18.30 - Liga dos Campeões
19.00 - TV2 Informação
19.05 - O Homem e a Cidade
19.35 - Sessão Especial:
"Luta de Morte"
20.55 - Escandinávia Selvagem
21.55 - O Tempo
22.00 - TV2 Informação
22.05 - A Ilha das Gaivotas
22.55 - Domingo Desportivo
00.25 - O Tempo
00.30 - Cine Estúdio:
"A História de Betty Ford"
02.00 - Encerramento

Sexta

09.55 - Televidas
10.58 - Abertura
11.00 - Dias Felizes
11.40 - As Receitas do Dia
12.10 - Felicidade
13.00 - Primeiro Jornal
13.30 - O Juiz Decide
14.00 - Os Imigrantes
15.10 - Os Donos do Jogo
15.40 - Buérré
17.30 - Notícias
17.45 - Renascer
19.00 - Cara e Coroa
20.00 - Jornal da Noite
20.40 - Moda Paris - Alta Costura Primavera/Verão 1996
20.50 - Explode Coração
21.50 - Os Malucos do Riso
22.20 - Camilo e Filho
22.50 - Táxi
23.50 - Donos da Bola

Casino Solverde:

"MENTES PERIGOSAS"

De 15 a 21 de Março
- 2ª a 5ª-feira: às 15h30 e 21h45;
- 6ª-feira: às 15h30, 21h45 e 00h30;
- Sábado: às 15h30, 18h15, 22h00 e 00h30;
- Domingo: 15h30, 18h15 e 22h00.

Cine-Teatro S.Pedro:

"SEVEM - SETE PECADOS MORTAIS"

De 15 a 21 de Março
- 2ª a 5ª-feira: 15h30 e 21h45;
- 6ª-feira: 15h30, 21h45 e 24h00;
- Sábado: 15h00, 17h45, 21h45 e 24h00;
- Domingo: 15h00, 17h45 e 21h45.

01.00 - Meteorologia
01.05 - Último Jornal
01.25 - Playboy
02.25 - Fechou

Sábado

09.00 - Buérré
11.30 - Portugal Radical
12.00 - O Mundo dos Animais
13.00 - 1º Jornal
13.30 - Luna Parque
15.00 - Top Sic
16.15 - Caça ao Tesouro
17.45 - Juiz Decide - Casos da Semana
19.00 - Cara e Coroa
20.00 - Jornal da Noite
20.45 - História de Amor
22.00 - Big Show Sic
00.30 - Meteorologia
00.35 - Último Jornal
00.50 - Dias do Cinema:
"Charlie, O Desertor"
02.30 - Fechou

Domingo

09.00 - Buérré
11.30 - Espaço Nickelodeon
12.00 - BBC - Vida Selvagem
13.00 - 1º Jornal
13.30 - Internacional Sic
14.00 - Uma Mulher de Honra
15.00 - As Aventuras de Bruce Lee
15.30 - O Guarda Costas
16.30 - Walker: O Ranger do Texas
17.30 - Jogar em Casa
18.00 - Chiado Terrace:
"Sarilhos em Família"
20.00 - Jornal da Noite
20.45 - História de Amor
21.45 - Chuva de Estrelas
22.50 - Maiores de 17:
"Fletch, O Herdeiro"
00.40 - Meteorologia
00.45 - Último Jornal
01.00 - Animatógrafo:
"Herança de Honra"
02.10 - Fechou

Sexta

10.00 - Abertura
10.02 - Clube da Manhã
11.00 - Sinais e Leis
11.30 - Luzes da Ribalta
13.00 - Quem Sai aos Seus
13.30 - Jornal da Uma
14.20 - Primeira Mão
14.30 - Tempo Informação
14.35 - Um Anjo na Terra
15.30 - A Fúria do Destino
16.20 - Informação
16.40 - A Hora do Recreio
17.00 - Programa Escolhido Pelos Telespectadores
17.25 - Jornal Nacional
17.35 - Tempo Informação
17.45 - California Dreams
19.30 - Novo Jornal
20.30 - Negócios em Dia
20.45 - Tempo Informação
20.50 - Esquadrão Classe A
21.45 - Fora de Jogo
22.00 - Cinema à Sexta:
"O Homem de Duas Caras"
00.15 - Grande Plano
00.40 - TVI Jornal
01.30 - Rua Jump, 21
02.25 - Tempo Informação

02.35 - Encontro

Sábado

09.32 - Novidades Incríveis
09.40 - Animação
11.30 - As Histórias Mais Bonitas
12.00 - Visto Isto
12.30 - Novos Ventos
13.00 - Jornal da Uma
13.20 - Tempo Informação
13.25 - Contra-Ataque
15.00 - Ténis:
"ATP Tour"
15.30 - A Hora do Recreio
16.15 - Doutores e Engenheiros
17.35 - Cinema ao Fim da Tarde:
"O Super-Homem"
19.30 - Telejornal
20.05 - Tempo Informação
20.10 - Diagnóstico: Crime
21.05 - Filme de Sábado:
"A Noite do Cometa"
23.00 - Camp. Futebol Espanhol
00.45 - Últimas Notícias
01.00 - Tempo Informação
01.05 - Lauro António Apresenta...
"Há Lobo no Cais"
02.50 - Encontro

Domingo

09.30 - Abertura
09.35 - Clube da Manhã
11.30 - O 8º Dia
12.00 - Missa Dominical
13.15 - Angelus
13.30 - Portugal Português
15.00 - Jornal do País
15.20 - Tempo Informação
15.30 - Olho Popular!
17.10 - O Jogo do Ganso
19.30 - Telejornal
20.10 - Menina Prodigio
20.45 - O Pai da Chefe
21.10 - O Raio Azul
22.00 - Filme de Domingo:
"Uma Rapariga de Los Angeles"
23.55 - Últimas Notícias
00.05 - Hunter
01.15 - Encontro

Sexta

10.00 - Abertura
10.02 - Clube da Manhã
11.00 - Sinais e Leis
11.30 - Luzes da Ribalta
13.00 - Quem Sai aos Seus
13.30 - Jornal da Uma
14.20 - Primeira Mão
14.30 - Tempo Informação
14.35 - Um Anjo na Terra
15.30 - A Fúria do Destino
16.20 - Informação
16.40 - A Hora do Recreio
17.00 - Programa Escolhido Pelos Telespectadores
17.25 - Jornal Nacional
17.35 - Tempo Informação
17.45 - California Dreams
19.30 - Novo Jornal
20.30 - Negócios em Dia
20.45 - Tempo Informação
20.50 - Esquadrão Classe A
21.45 - Fora de Jogo
22.00 - Cinema à Sexta:
"O Homem de Duas Caras"
00.15 - Grande Plano
00.40 - TVI Jornal
01.30 - Rua Jump, 21
02.25 - Tempo Informação

14.30 - Cupido Electrónico
15.00 - Isto é Magia
15.30 - As Ilhas Afetadas
16.00 - Culinária
16.30 - Notícias dos Açores e da Madeira (rep.)
16.45 - Os Dias Úteis
17.45 - RTPi Júnior
18.45 - Sinais RTPi
19.30 - Nico D'Obra
20.00 - Telejornal
20.30 - Roseira Brava
21.25 - Moedas de Troca
21.30 - Tudo Pelos Outros
22.30 - Remate TV2
22.45 - Lendas e Factos da História de Portugal
23.15 - Quem Fala Assim...

Sábado 23/03

00.15 - Acontece
00.30 - Na Paz dos Anjos (rep.)
01.00 - 24 Horas
01.30 - Roseira Brava (rep.)
02.15 - A Mulher do Sr. Ministro (Rep.)
02.45 - Sinais RTPi (rep.)
03.15 - Piano Bar (rep.)
04.15 - Notícias dos Açores
04.20 - Moedas de Troca (rep.)
04.25 - Notícias da Madeira
04.30 - Praça da Alegria (rep.)
05.45 - 24 Horas C1
06.15 - Remate C1
06.30 - Ver Artes
07.00 - Os Dias Úteis (rep.)
08.00 - Acontece (rep.)
08.15 - Remate C1 (rep.)
08.30 - Notícias dos Açores e da Madeira (rep.)
08.45 - Actual Reportagem (rep.)
09.30 - Artes e Letras / José Saramago (rep.)
10.30 - Jornal Jovem
11.00 - Na Paz dos Anjos (compacto)
13.00 - Parlamento
14.00 - Jornal da Tarde
14.15 - Médicos Escritores Portugueses
14.45 - Cinema:
"Amor e Dedinhos de Pé"
16.45 - Musical com Gabriel Cardoso
17.05 - Notícias dos Açores e da Madeira (rep.)
17.15 - Gente Remota
18.00 - Xailes Negros
19.00 - Quem é o Quê?
20.00 - Telejornal
20.45 - Futebol em Directo:
"Benfica - FC Porto"
22.45 - Parabéns

Domingo 24/03

01.00 - 24 Horas
01.30 - Quem é o Quê?
02.30 - Cinema: (rep.)
"Amor e Dedinhos de Pé"
03.45 - Futebol: (rep.)
"Benfica - Porto"
05.15 - 24 Horas C1
05.45 - Cabaret (rep.)
07.00 - Marginalidades
08.00 - Jogo Falado
08.30 - Gente Remota (rep.)
09.15 - Roseira Brava (compacto)
12.30 - 86-60-86
13.00 - Jornal da Tarde
13.15 - Sem Limites
13.45 - Jornal Jovem (rep.)
14.15 - Regiões
15.00 - Missa Dominical
15.45 - Os Jogos e Os Homens
16.15 - Made in Portugal
17.15 - Contos e Vigários
18.15 - Isto é o Agildo!
19.00 - Marco Paulo
20.00 - Telejornal
20.45 - Futebol:
"Guimarães - Belenenses"
22.40 - Notas Para Si
23.00 - Domingo Desportivo

Horário dos Comboios

ESPINHO

Para o PORTO		Para AVEIRO	
05h11	15h43	05h37	14h37
05h21	15h48	05h50	15h03
05h48	16h01	06h03	15h37
06h21	16h43	06h23	16h03
06h43	16h48	06h37	16h29
06h48	17h21	06h50	16h37
07h21	17h43	07h03	16h50
07h43	17h48	07h20	17h03
07h48	18h21	07h36	17h37
08h05	18h43	07h55	17h50
08h21	18h48	08h07	18h03
08h43	19h01	08h33	18h29
08h48	19h21	08h50	18h37
09h21	19h43	09h03	18h50
09h53	19h48	09h23	19h03
09h58	20h21	09h29	19h37
10h21	20h43	09h37	19h50
10h43	20h48	09h50	20h03
10h48	21h07	10h03	20h23
11h07	21h21	10h37	20h37
11h43	21h43	11h03	20h50
11h48	21h48	11h23	21h03
12h43	22h43	11h37	21h37
12h48	22h48	12h03	21h50
13h01	23h06	12h29	22h03
13h21	23h43	12h37	22h37
13h43	23h48	12h50	23h03
13h48	00h01	13h03	23h37
14h06	00h43	13h37	00h03
14h21	00h48	13h50	01h04
14h43	01h43	14h03	01h19
14h48			

IC Comboio "Intercidades"
 IR Comboio "Interegional"
 R Comboio "Regional"

Câmbios

Cheques		Notas			
Dólar EUA	153\$034	153\$648	Rand	32\$62	41\$42
Marco	103\$171	103\$585	Marco	102\$42	104\$46
Franco Francês	30\$133	30\$253	Xelim Austríaco	14\$56	14\$85
Libra Inglesa	232\$786	233\$720	Franco Belga	4\$98	5\$08
Peseta	1\$2272	1\$2322	Real	\$-	\$-
ECU	191\$063	191\$829	Dólar Canadá	111\$12	113\$34
Lira	\$09791	\$09831	Coroa Dinamarca	26\$51	27\$04
Florim	92\$157	92\$527	Peseta	1\$218	1\$254
Franco Belga	5\$0180	5\$0382	Dólar EUA	151\$88	154\$92
Franco Suíço	127\$247	127\$757	Markka Finlandesa	32\$97	33\$63
Iene	1\$4466	1\$4524	Franco Francês	29\$92	30\$52
Coroa Sueca	22\$433	22\$523	Florim	91\$49	93\$32
Coroa Norueguesa	23\$734	23\$830	Libra Irlandesa	237\$91	242\$67
Coroa Dinamarca	26\$709	26\$817	Lira	\$097	\$102
Libra Irlandesa	239\$471	240\$431	Iene	1\$439	1\$467
Dracma	\$63064	\$63316	Coroa Norueguesa	23\$56	24\$03
Dólar Canadá	112\$039	112\$498	Libra Inglesa	231\$36	235\$98
Xelim Austríaco	14\$670	14\$728	Coroa Sueca	22\$33	22\$78
Markka Finlandesa	33\$265	33\$399	Franco Suíço	126\$24	128\$76
Rand	39\$075	39\$231	Bolivar	\$300	\$300

No respeitante a moedas, estas cotações devem ser consideradas a título meramente informativo. Todas as operações de venda estão sujeitas ao imposto de 9 por 1000 (mil).

Assim está a tesouraria municipal...

Um bico-de-obra financeiro de todo o tamanho!

Do plano de actividades municipal proposto e a provado para o ano de 1996 constava uma rubrica denominada *venda de bens de investimento* a que correspondia um valor orçado de 431 000 contos, sendo que, 415 000 contos correspondiam a terrenos, nem mais nem menos os situados no gaveto da rua 7 e 18 e no gaveto das ruas 28,29 e 31 (antigo colégio S. Luís), um e outro que a Câmara já tentara vender no ano passado em hasta pública e não o conseguiu. De novo e para realizar o capital orçamentado, que responde a quase 10% das receitas totais (quase 17% das de capital), a Câmara abriu hasta pública para a alienação dos ditos.

Não o conseguiu. Só apareceu uma proposta para cada uma das parcelas mas com valores *significativamente muito abaixo das respectivas bases de licitação*, porque, concluíram os do executivo, a *situação conjuntural do mercado imobiliário não é, neste momento, favorável*.

Perante a situação emergente da não venda nem de esperanças de que outra hasta pública resolva o problema, duas questões teve a Câmara de resolver: primeiro encontrar alternativa financeira para tapar o "buraco" e em segundo o que fazer a tais parcelas de terreno.

Quanto à questão da alternativa financeira, por proposta do vereador Rolando de Sousa, aprovada por unanimidade, foi decidido recorrer ao crédito, ou melhor, a dois tipos de crédito: - *Recurso à linha de crédito do BEI - Banco Europeu de Investimentos - para projectos financiados pelos fundos comunitários* e junto deste banco poderá obter um financiamento para 15% do total de investimentos com os projectos das acessibilidades, 110 000 contos; *recurso ao crédito a médio pra-*

zo para financiamento do Plano de Actividades e aqui o montante é de 330 000 contos, que a Câmara pretende negociar no mercado bancário por um período de 6 anos com 2 anos de *carência*, o que significa que nos dois primeiros anos só pagará os juros do capital e nos 4 restantes juros e amortizações.

Quanto ao destino a dar aos terrenos, dois se apresentaram como possíveis: ou a Câmara ficava à espera de melhores dias até que aparecesse alguém disposto a pagar quanto se estipula - e os valores *que têm servido de base à licitação foram encontrados tendo em conta as fórmulas habitualmente utilizadas na praça* - ou era-lhes dado outro destino.

E foi por um outro destino que a Câmara se decidiu por unanimidade e por proposta de Rolando de Sousa. São para construção de habitação *para venda*. O novo projecto deverá ser incluído na primeira revisão do plano de actividades e orçamento, que terá de ser submetido à apreciação da Assembleia Municipal o que só deverá ocorrer na 4ª sessão do ano, em Junho se não estamos enganados.

São de considerar os argumentos de Rolando de Sousa - agora da Câmara - para esta decisão e que são os seguintes:

- *É do conhecimento geral o êxodo constante dos nossos jovens para concelhos limítrofes em busca de soluções habitacionais compatíveis com os seus recursos financeiros. Para contrariar esta tendência urge tomar medidas que permitam fixar os nossos jovens na sua terra. Um contributo válido para este efeito será a Câmara construir nos terrenos disponíveis, habitações destinadas a venda a preços competitivos e preferencialmente destinadas a jovens até aos 35 anos.*

Os dinheiros necessários

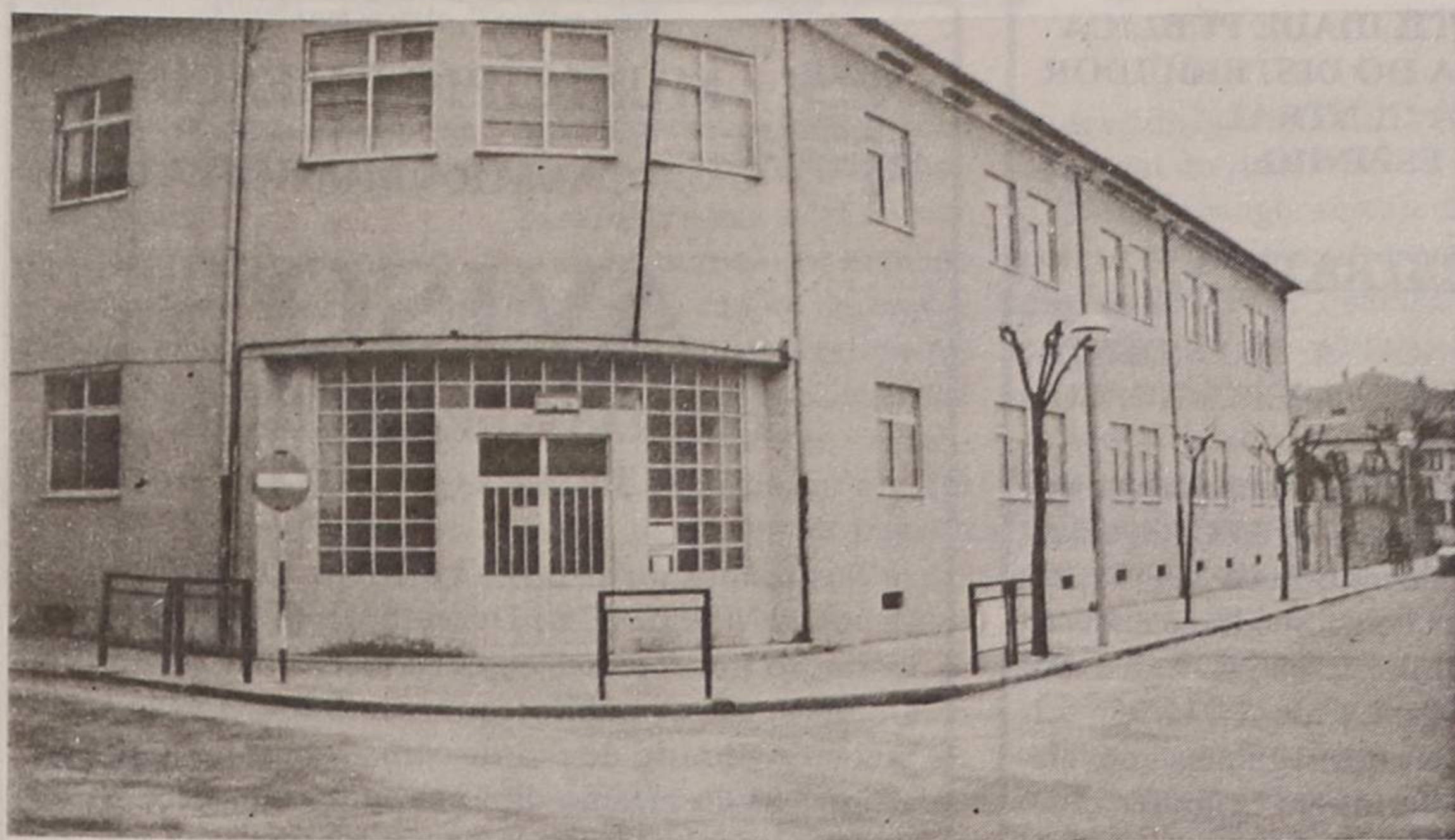

serão obtidos com recurso ao crédito bancário que não afectará a capacidade de endividamento do município - consta, ainda da informação de Rolando de Sousa.

Para o prof. Gil Rosa a medalha de mérito em ouro

Na sua reunião ordinária, a Câmara, sob proposta do presidente José Mota, aprovou por escrutínio secreto e por unanimidade agradecer o professor Gil Rosa com a medalha de mérito em ouro, *pela abnegação, altruísmo e mérito profissional patenteados ao longo dos anos*.

Do documento-proposta consta o longo currículo do prof. João Gil Antunes Rosa e que transcrevemos na íntegra:

Professor João Gil Antunes Rosa foi diplomado pela Escola do Magistério Primário de Lisboa em 1937. Exerceu a sua actividade de professor em vários pontos do país, tendo acabado de leccionar em Espinho onde se aposentou no ano de 1986. Exerceu funções de adjunto de delegado escolar e delegado. Foi prelector em vários cursos de aperfeiçoamento e actualização; foi professor orientador.

Em 1969 começou a interessar-se pelos métodos activos aplicados na educação personalizada, tomou parte em jornadas de estudo e convivência organizadas pelo grupo "Escuela Victoria Diez", de Madrid em que foram apresentadas técnicas de educação personalizada,

por vários técnicos espanhóis especializados nessa matéria. Participou em várias jornadas pedagógicas e num curso sobre de individualização e programação.

No ano lectivo de 1971/72, iniciou, com os seus alunos, a aplicação dos méto-

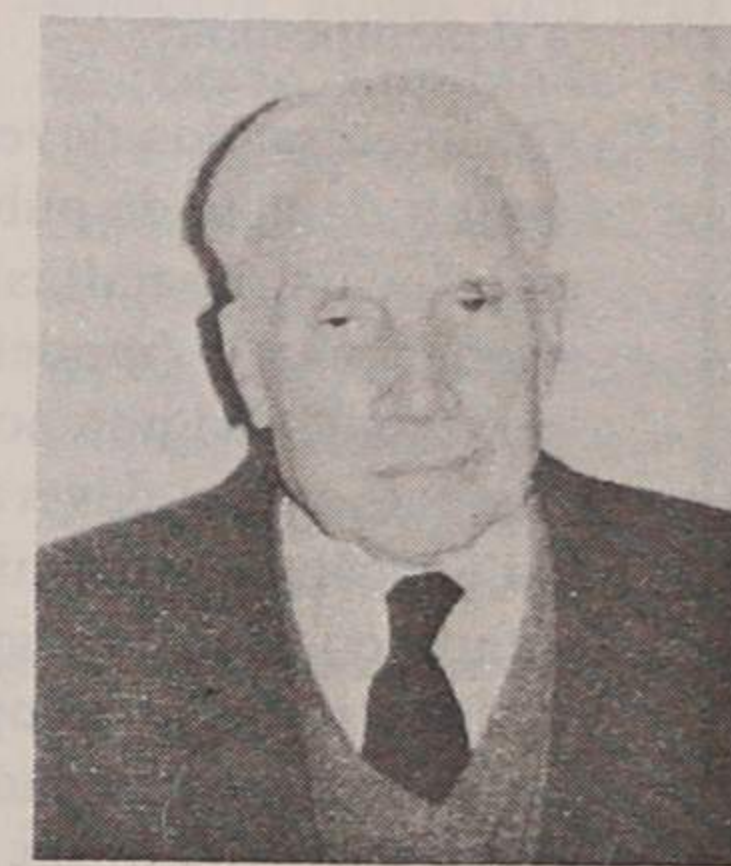

dos activos de educação personalizada. A convite de directores de Escolas do Magistério Primário, sindicatos e grupos de professores de várias escolas, proferiu algumas palestras sobre técnicas de educação personalizada em diversas escolas do país. Foi também convidado para falar sobre "As Correntes Actuais da Pedagogia".

Frequentou, em 1979, na Universidade Laboral de Gijon, um curso sobre "O Comportamento Docente na Sala de Aula" com a aplicação dos princípios do mi-

croensino, organizado pelo departamento de Aperfeiçoamento do Professorado do Ministério da Educação e Ciência de Espanha.

Além do já citado, o professor ministrou e frequentou muitos outros cursos de formação. É sócio fundador da Associação Luso-Espanhola de Pedagogia. Presentemente é um dos elementos da referida associação.

Para além do vasto curriculum profissional, sempre prestou total disponibilidade e colaboração em diversas actividades religiosas da Paróquia de Espinho. Colaborante, humanitário e dedicado, é, por isso, um ponto de referência para os espinhenses.

Acrescenta-se que, também da Assembleia Municipal - por enquanto, ainda não passava de uma simples proposta/recomendação do PSD - haveria o propósito de condecorar *condignamente* o professor Gil Rosa.

A recomendação daquele partido foi entregue na mesa da Assembleia no dia 28 de Fevereiro e agendada em 15º lugar, o último da longa lista de documentos da *antes da ordem do dia*.

Ainda não foi discutido, naturalmente.

Duas notas

1 - **A Câmara comprou**
Só de memória lembremos 5 grandes aquisições da nossa Câmara (Câmara Municipal e não um qualquer executivo): fábrica Brandão Gomes, Golfe, colégio S. Luís, prédio em ruínas na rua Sete, Vila Manuela e terrenos anexos. Poderão ter sido óptimas aquisições em termos de simples compra. Os problemas vieram depois.

A Brandão Gomes já fez correr tanta tinta e teve tantas ideias e projectos que já lhes perdemos a conta: o Golfe ardeu, primeiro, e o resto é só ruínas e não se ouve falar dele; os terrenos da "Sete" eram para a construção da Biblioteca Municipal com projecto aprovado nos tempos de Elsa Tavares, a Vila Manuela é para os dos computadores e os terrenos anexos já tiveram como destino um Planetário que não pode ser que não deixaram os do Turismo, apesar das observações que se fizeram nos EEUU; o colégio S. Luís - julgamos - só esteve para venda.

Enão fez - graças a Deus - a Câmara outras compras como o S. Pedro, etc.

Tudo tem dado grandes dores de cabeça, daí, que, nos pareça mais apropriado a Câmara não se meter a comprar seja o que for, que o que lhe veio de mão beijada já dá que fazer.

Deixem os particulares correrem riscos calculados que els saberão como os gerir.

É que, neste momento em que as "bocas reaccionárias" são mais que muitas e a jurarem a "sete pés" que o Orçamento/96 veio exorbitado e que não há forma de adequar os programas às disponibilidades financeiras, já chega para preocupações.

Mas no comprado da "Sete" e do Colégio ainda pensa a Câmara construir para vender. Será de mais para casa tão pequena, que ainda tem com o "rosto" de princípio de século, quilómetros de passeios e ruas urbanas.

Isto é mais que muito; é do outro mundo! São buracos de todo o tamanho, que dão que fazer só de os tapar, quanto mais abrit outros...

2 - Jogada de antecipação

Que seja uma lição para os que dizem que a Câmara não "dá cavaco" às recomendações da Assembleia Municipal que agora até o faz por antecipação. É o caso da condecoração que se propõe atribuir ao prof. Gil Rosa.

Alevantara o PSD, em 28 de Fevereiro, a ideia na AM - ainda nem foi discutida, que lhe reservaram o último lugar nos documentos da *antes da ordem do dia* - e já a Câmara disse que sim, que estava certo e em voto secreto por via das dúvidas.

Para que esperar pela decisão da AM se a coisa pode ser resolvida de imediato? Assim é que é!

JS

Clinica Médica Dentária

Drª Rosa Neves

e

Drª Leopoldina I. Santos Tavares

Acordos com: ACASA E CGD
Rua 23 nº 773 - 1º esq - Espinho
Telef: 72 01 16

«Defesa de Espinho» - 3337 - 96/03/14



MUNICÍPIO DE ESPINHO

CÂMARA MUNICIPAL

ANÚNCIO

2ª Publicação

EXPROPRIAÇÃO POR UTILIDADE PÚBLICA URGENTE "PARA A OBRA DO DISTRIBUIDOR PRINCIPAL - VIA CENTRAL AVENIDA 32 - ESPINHO

POSSE ADMINISTRATIVA

ROLANDO NUNES DE SOUSA, PRESIDENTE DA CÂMARA MUNICIPAL EM EXERCÍCIO, SUPRA:

FAZ PÚBLICO, nos termos e em cumprimento do disposto no nº 1, alínea c), do artigo 18º do Código das Expropriações, aprovado pelo Decreto-Lei nº 438/91, de 9 de Novembro, que por despacho de Sua Excelência o Secretário de Estado da Administração Local e do Ordenamento do Território, datado de 24/11/95, foi autorizada a posse administrativa dos seguintes imóveis necessários à execução obra referida em epígrafe:

NOME DO EXPROPRIADOS	PARCELAS
Manuel Gomes de Sousa	1
José Agostinho Fortuna Morais Tavares	2
Fernando Dias Guimarães	3
Maria Isabel Rocha Gomes Pereira	6
Estima Valente e C.ª Lda.	7
António Amorim Cardoso	8
João Alberto Rocha Pinto	9
Joaquim Pereira Rios	12
Eva Pereira da Rocha	13
Isaías Domingues Quintas	15
Manuel Silva Quintas	16
José António Pereira Quintas	18
José António Pereira Quintas	20
Herculano Francisco Vilas	21
Lopes & Silva, Lda.	22
Alcina da Silva Quintas	23
Ana Gomes Soares Violas	24
Alcina Silva Quintas	24-A
Joaquim Martins Costa	25
Rosa Martins Silva	26
Maria Rosa Gomes Pereira	27
Maria Odete Vieira e Alves	28
Fernando Silva Guimarães	29
Adriano Oliveira Ferreira	30
António Gomes Soares Violas	31
Fernando Silva Guimarães	32
Francelina Gomes Quintas	34
Francelina Couto	35
Adriano Oliveira Ferreira	37
Carminda Valente	38
Mimosa Rodrigues Pinto	39
Rosa Rodrigues Pinto Mourão	40
Rogério Rodrigues Pinto Loureiro	41
Luis Gomes da Costa	42
Américo Alves Oliveira	44
Joaquim Oliveira Quinta	49
Maria Gomes Pereira	50
Manuel Alves Sabença Júnior	52
Maria Fernanda Carneiro Dias Pinto	76
José Nunes Martins	80

Assim, vai proceder-se de harmonia com o disposto referido Código das Expropriações, a fim de se consumir a posse efectiva e se promover o início dos trabalhos respectivos.

Espinho, 27 de Fevereiro de 1996.

O Presidente da Câmara em Exercício,
Rolando Nunes de Sousa

ESTÚDIOS

Passagem de filmes de Super 8mm para cassetes vídeo
Passamos para o nosso sistema, cassetes de vídeo que lhe enviemos do Brasil, USA, França ou qualquer outra parte do mundo

•••••
Telef. (02) 725344
Bip Alfanumérico - (094) 3508041
Deixe o seu nome e N.º de Telefone

LABORATORIO



263; quarta-feira, Paiva, Rua 19, nº 319.

Turno C - Quinta-feira, Paiva, Rua 19, nº 319; sexta-feira, Higiene, Rua 19, nº 293; sábado, Grande Farmácia, Rua 8, nº 1025; domingo, Conceição, Rua S. Tiago, nº 709, Silvalde; segunda-feira, Teixeira, Centro Comercial Solverde/1, Avenida 8; terça-feira, Santos, Rua 19, nº

«Defesa de Espinho» - 3337 - 96/03/14



MUNICÍPIO DE ESPINHO

CÂMARA MUNICIPAL

AVISO

CONTRATO DE TRABALHO A TERMO CERTO

Nos termos do disposto no artigo 19º do Decreto-Lei nº 427/89, de 07 de Dezembro, aplicado à Administração Local pelo Decreto-Lei nº 409/91, de 17 de Outubro, faz-se público que esta Câmara Municipal pretende admitir, de acordo com a alínea d) do nº 2 do artigo 18º do mesmo diploma, por contrato a termo certo, pessoal nas seguintes condições:

- 1 - Categoria e número de lugares a preencher:**
 - 4 Recepcionistas - Escalão 1, Índice 180;
 - 4 Guardas Nocturnos - Escalão 2, Índice 120;
 - 7 Auxiliares de Serviços Gerais - Escalão 1, Índice 110.
- 2 - Local de trabalho** - Parque de Campismo;
- 3 - Prazo de duração dos contratos** - de Maio a Outubro de 1996;
- 4 - Funções a desempenhar** - Exercer funções inerentes às categorias indicadas, no Parque de Campismo;
- 5 - A selecção dos candidatos** será feita através de avaliação curricular e entrevista profissional de selecção;
- 6 - É condição de admissão** a posse de qualificações profissionais adequadas ao exercício das funções a desempenhar;
- 7 - Os interessados** deverão, no prazo de 08 dias, a contar da data da publicação deste aviso nos jornais locais, formalizar a sua candidatura mediante requerimento (modelo-tipo fornecido por estes serviços), dirigido ao Presidente da Câmara Municipal, o qual deverá ser entregue pessoalmente na Secção de Administração de Pessoal, dele devendo constar os seguintes elementos:
 - a) Identificação completa (nome, filiação, nacionalidade, naturalidade, data de nascimento, número do Bilhete de Identidade e serviço que o emitiu, situação militar, residência, código postal e telefone);
 - b) Qualquer outro elemento que o candidato considere relevante;
- 8 - O requerimento** deve fazer-se acompanhar de documento comprovativo das habilitações profissionais, fotocópia do Bilhete de Identidade e Cartão de Contribuinte e curriculum vitae detalhado, devidamente datado e assinado.
- 9 - O contrato** a celebrar, reger-se-á pelo disposto no nº 3 do artigo 14º do Decreto-Lei nº 427/89, de 07 de Dezembro.

Espinho, 08 de Março de 1996.

O Vereador com Competências Delegadas,
Rolando Nunes de Sousa

«Defesa de Espinho» - 3337 - 96/03/14



MUNICÍPIO DE ESPINHO

CÂMARA MUNICIPAL

EDITAL Nº 52/96

JOSÉ BARBOSA MOTA, PRESIDENTE DA CÂMARA MUNICIPAL DE ESPINHO:

Faz público, para os devidos efeitos, que o "Plano de Pormenor de Silvalde a Norte do Campo de Futebol, Escola Primária e Junta de Freguesia" Espinho, encontra-se exposto para consulta, na sede do Município e na Junta de Freguesia de Silvalde.

As observações e sugestões deverão ser apresentadas em requerimento dirigido ao Presidente da Câmara Municipal de Espinho.

O inquérito público encontra-se aberto a partir do dia 19 de Março de 1996 e por um período de 30 dias consecutivos.

E para constar se passou este e outros de igual teor que vão ser afixados no lugares de estilo e publicados nos jornais "Defesa de Espinho", "Espinho Vareiro", "Maré Viva" e "Jornal de Notícias".

Espinho, 5 de Março de 1996.

O Presidente da Câmara,
José Barbosa Mota

«Defesa de Espinho» - 3337 - 96/03/14



MUNICÍPIO DE ESPINHO

CÂMARA MUNICIPAL

EDITAL Nº 53/96

JOSÉ BARBOSA MOTA, PRESIDENTE DA CÂMARA MUNICIPAL DE ESPINHO:

Faz público, para os devidos efeitos, que o "Plano de Pormenor da Zona Industrial de Paramos e Envolvente Próxima - Lugares da Quinta e da Lomba" Espinho, encontra-se exposto para consulta, na sede do Município e na Junta de Freguesia de Paramos.

As observações e sugestões deverão ser apresentadas em requerimento dirigido ao Presidente da Câmara Municipal de Espinho.

O inquérito público encontra-se aberto a partir do dia 19 de Março de 1996 e por um período de 30 dias consecutivos.

E para constar se passou este e outros de igual teor que vão ser afixados no lugares de estilo e publicados nos jornais "Defesa de Espinho", "Espinho Vareiro", "Maré Viva" e "Jornal de Notícias".

Espinho, 5 de Março de 1996.

O Presidente da Câmara,
José Barbosa Mota

Espinho e as eternas dependências

Num concelho tão pequeno três forças policiais?!

Num ritmo alucinante, que causa inveja e engulhos a muito boa gente de mentalidade conservadora, Espinho dentro de um século passou de freguesia a vila, concelho, comarca e cidade. Esta emancipação constituiu um parto difícil, com muitas rejeições pelo meio. Não houve luta de estradas, nem outras espécies de processos reivindicativos, porque não era possível, então, como toda a gente sabe e recorda. Espinho era um espinho para as outras terras, então paradas no tempo e que não queriam de maneira nenhuma perder a jóia crescente e cada vez mais valiosa que despontava e se tornava o destino certo e escolhido de populações de concelhos limítrofes. Ainda a autonomia não tinha atingido a plena concretização, ainda Espinho era uma Vila/Praia, sede do mais pequeno concelho do norte de Aveiro, e já era o lugar apetecido para veraneio, férias, comércio e indústria. às terras vizinhas de outros concelhos. Valia na circunstância, de então, haver melhores acessos a Espinho do que a outras sedes de concelho. Assim sendo, era quem mais descobria encantos e motivos para escapar-se e vir por aí abaixo. Um concelho tão pequeno e já era, há muito, em toda a região

circunvizinha o maior centro de dependências bancárias.

Ora, se tivermos em linha de conta que a gestão bancária se portou sempre como pioneira na escolha dos seus mercados, não causará estranheza a razão do seu apetite por este mercado. Os gestores bancários sabiam melhor que os nossos governantes que aqui residia o progresso e o futuro. Por isso mesmo se anteciparam na tomada de posições numa terra que viria a ser, quer se queira, quer não, o maior centro e polo de desenvolvimento de toda uma grande região industrial e comercial, que transborda das suas fronteiras oficiais.

As lutas pela independência administrativa e depois comarca, levadas a efeito numa época em que o poder reivindicativo era muito limitado, constituíram um feito notável. De qualquer maneira, porém, surgindo por um imperativo de justiça que a não ser compreendido se tornaria mais do que injusto, escandaloso.

Espinho pertence agora ao distrito de Aveiro estando simultaneamente integrado na Zona do Grande Porto. Enfim, Espinho é apetecido por Aveiro e pelo Porto. Compreende-se que assim seja, porque é uma

terra apetecida que pode dar mais do que receber a quem a possuir.

Aveiro não pode queixar-se desta tendência moderna dos espinhenses pelo Porto. O distrito de Aveiro deverá compreender que as limitações que, contra natura, têm impedido o crescimento do concelho de Espinho integrando-lhe freguesias que chegaram a pertencer-lhe e outras que se fossem efectivamente livres de escolher o seu destino optariam naturalmente por pertencerem administrativa e judicialmente a Espinho, certamente, que teria sido formado um núcleo importante que, valorizando as fronteiras do distrito, o enriqueceriam tornando-o uma fronteira forte e invulnerável.

Espinho foi esquecido, pelo menos, ignorado no seu desenvolvimento. A iniciativa privada excedeu largamente a oficial, então e agora.

Espinho não deve nada ao poder distrital, nem ao central. O que tem recebido tem-no sabido ganhar e conquistar.

Não pode ignorar-se que, por deslocadas ajudas, muitas terras têm beneficiado largamente de contribuições e influências políticas e, mesmo assim, vêm Espinho passar a tornar-se cada vez mais uma zona onde apece viver e investir. Contra isto não

haverá poder, nem ajudas que resistam. Espinho nasceu para progredir e crescer e não pode ignorar-se que Espinho é já sede e capital de muitas terras circunvizinhas sem que essas terras politicamente lhe sejam dependentes. Imagine-se, entretanto, quanto maior dependência haveria ainda se as acessibilidades fossem as desejáveis e merecidas.

Comentar mais este problema evidenciando o quão distorcida está a divisão administrativa do país nada resolve neste momento, nem será esta tribuna a mais aconselhada, quando é certo que os representantes políticos mais dependentes dos partidos do que dos interesses legítimos, não ousam erguer a voz reivindicando.

Aflora-se este problema porque, ao que parece, iremos ter este ano REGIONALIZAÇÃO.

Será que teremos mesmo e que ela vai ter em conta a necessidade subjacente de uma actualização administrativa do país, como base para tornar aceitável e válida a criação das regiões? Que interessará, afinal, uma regionalização inquinada com uma inadequada divisão administrativa e judicial? Não será iniciar o processo com a modernização das estruturas administrativas largamente ultrapassadas que nada beneficiam as populações a que

se deve dirigir um novo quadro legal do país?

Deixemos agora este tema para onde tão animadamente nos deslocamos, quando é certo que o que pretendíamos era saudar as Juntas de Freguesias de Paramos e Guetim pela viva reacção que revelaram quanto ao novo sistema de policiamento que pretendem impor-lhes. Têm toda a razão as referidas juntas de freguesia. Não se pode admitir, nem é razoável que num concelho tão pequeno e todo ele com características acentuadamente urbanas e industriais se pretenda dotar de um tão variado processo de policiamento subjacente. Isto só poderia ser viável se Esmoriz e Lamas pertencessem ao concelho e comarca de Espinho. O policiamento do concelho tem de ser ponderado pelo mesmo critério e o que se impõe é a dotação de Espinho com mais um amplo quadro da PSP para acorrer às necessidades das cinco freguesias que o compõe e que são abrangidas pela mesma comarca. Quer em termos económicos, quer

para racionalização dos serviços, há toda a vantagem de um policiamento uniforme no concelho e, sobretudo, na comarca, dadas as afinidades existentes.

Reclamam as juntas, devem reclamar igualmente a Câmara Municipal, o governador Cívil e os deputados pelo distrito à Assembleia da República. Espinho não pode depender de outros concelhos. Se o problema reside nas áreas a policiar e consequente dimensão alargue-se, então o limite do concelho para que se justifique o sistema que se pretende implantar. Obrigar gente de Guetim a ir a Lamas, e de Paramos a ir a Esmoriz, nem ao diabo lembraria. Já chega de dependências! Não nos venham cá com a instalação de uma pequena repartição das GNR referidas, tipo de repartição, com todas as limitações para levar ao conhecimento dos comandos de Esmoriz e Lamas as queixas e os problemas do dia a dia daquelas freguesias. Espinho solidário não pode concordar!

Gomes de Castro

Clinica Dentária
Dr. MATOS VIEGAS
MÉDICO ESTOMATOLOGISTA
DOENÇAS DA BOCA E DENTES

Acordo com: A.D.S.E. - A.C.A.S.A. - E.D.P. - C.T.T.
CAIXA GERAL DE DEPÓSITOS E S.A.M.S.,
PHILIPS e MINISTÉRIO DA JUSTIÇA
RUA 19 N.º 364-1.º DT.º - TELEF. 721024 - ESPINHO

VENDEDORES

PRECISAM-SE VENDEDORES

Para mobiliário de escritório e/ carta de condução

.....
Resposta a este jornal ao nº 451

NOV. E PAPELARIA ÁVILA

Plastificações,
FOTOCÓPIAS A CORES,
Prendas e Novidades

Temos a prenda ideal para o Dia do Pai

Rua 30 - N.º 1110 - Tel./fax: 02 - 72 73 46
Frente à Escola Sec. M. G. Almeida e perto do Hospital

COMPUTADORES

ie INFOELECTRO
Informática e Electrónica Lda.

Rua 36, N.º 355/359 - Apt. 443 - 4500 ESPINHO - ☎ 731 45 07

PROMOÇÃO

WOM - PENTIUM 100		ACRÉSCIMOS	
Processador INTEL Pentium 100 Mhz		4 Mb RAM	18.100\$00
8 Mb RAM (expansível a 128 Mb)		Monitor ADI Microscan 3V	13.800\$00
1 Gb Disco rígido - Drive de 1.44 Mb		Acel. Gráfico ATI Mach	6411.500\$00
Placa de Vídeo PCI 1 Mb - Monitor SVGA (28mm)		Impressora HP 660c	65.000\$00
Teclado 102 teclas - Rato - Tapete		Windows 95	20.000\$00
Multimédia		MS-DOS 6.22 + Windows 3.	119.000\$00
Placa de Som 16 bits - CD ROM 4X - Colunas ampl. 10 W			
BASE	MULTIMÉDIA		
205.000\$00	238.500\$00		

... e ainda Disquetes desde 498\$00, tinteiros e fitas para impressora e muito mais!

FACILIDADES DE PAGAMENTO!

Visite-nos

Preços sujeitos à taxa de IVA de 17%

AERO-CLUBE DA COSTA VERDE**CONVOCATÓRIA**

Nos termos do Artº 32º dos Estatutos, em nome do Presidente da Assembleia Geral, convoco todos os Sócios a reunirem-se na Sede, em Paramos-Espinho, no dia 22 de Março de 1996, pelas 20.30 horas, em Assembleia Geral Ordinária, com a seguinte ordem de trabalhos:

1º - Leitura, discussão e aprovação da Acta da Assembleia Geral anterior.

2º - Apresentação, discussão e aprovação das contas relativas ao ano de 1995, relatório da Direcção e parecer do Conselho Fiscal.

3º - Pedido pela Direcção à Assembleia, de autorização para a negociação com vista à alienação, da Pousada e respectivo terreno, pertença deste Clube.

4º - Meia hora para debate de problemas genéricos de interesse para o Clube.

Nos termos dos parágrafos 1º, 2º e 3º do Artº 34º dos Estatutos, a Assembleia funcionará em segunda convocatória, uma hora depois, com qualquer número de Sócios.

Secretário Geral,
Jorge Pinhal

**ASSOCIAÇÃO HUMANITÁRIA
BOMBEIROS VOLUNTÁRIOS DE ESPINHO****CONVOCATÓRIA****Assembleia Geral Ordinária**

Nos termos do Artigo Décimo Oitavo dos Estatutos da Associação Humanitária dos Bombeiros Voluntários de Espinho, convoco uma Assembleia Geral Ordinária, a realizar no dia 15 de Março de mil novecentos e noventa e seis, pelas 20,45 horas, na Sede Social sita na Rua 16, com a seguinte ordem de trabalhos:

1º - Apresentação do Relatório e Contas do exercício de 1995.

2º - Posse do Conselho Geral.

3º - Outros assuntos de interesse para a Associação.

Se na hora marcada não houver a presença de sócios determinado nos estatutos, a Assembleia funcionará uma hora depois com qualquer número.

Espinho, 2 de Março de 1996

O Presidente da Assembleia Geral,
Dr. Manuel Soares Mota

**LIGA DOS COMBATENTES
NÚCLEO DE ESPINHO****ASSEMBLEIA GERAL ORDINÁRIA**

Pela presente convido os Senhores Associados a reunirem em Assembleia Geral Ordinária, na Sede do Núcleo de Espinho da Liga dos Combatentes, sita na Rua 43, 474-1º Sala C nesta cidade de Espinho, no dia 28 de Março de 1996, pelas 21 horas, a fim de se tratar da seguinte:

ORDEM DE TRABALHOS

Ponto Único - Eleição dos Novos Corpos Directivos para o triénio de 1996 a 1998.

Se à hora marcada a assembleia não puder funcionar por falta de comparência de mais de metade dos sócios com direito a nela participar, designo o mesmo dia 28 e local para a Assembleia funcionar, meia hora depois com qualquer número de sócios.

Espinho, 13 de Março de 1996.

O Presidente da Comissão Directiva,
Manuel da Silva Pinheiro

«Defesa de Espinho» - 3337 - 96/03/14

MINISTÉRIO DAS FINANÇAS**REPARTIÇÃO DE FINANÇAS
DO CONCELHO DE ESPINHO****ANÚNCIO****EXECUÇÕES FISCAIS****1ª Publicação**

PROCESSO Nº 0078-102.474.4/93 e Ap.

Daniel Ferreira Dias, Chefe da Repartição de Finanças do Concelho de Espinho, faz saber que:

No dia 8, do próximo mês de Abril, pelas 10 horas, nesta repartição de finanças, se há-de proceder à venda por proposta em carta fechada dos bens constantes da relação anexa, penhorados a **Plastidur - Ind. Plásticos Pol. Lda.**, residente em Rua 33 nº 1441 - Anta - Espinho, deste concelho, para pagamento da importância de 4.619.918\$, proveniente de C.R.S.S.A. dos anos de 93 e 94.

BENS PENHORADOS

1 - Uma fusadora copiadora automática, marca "BOSSER", modelo F.C.S/915A em bom estado, no valor de 2.920.000\$00.

2 - Uma esquadrejadeira eléctrica semi-automática, marca "PINHEIRO", em bom estado no valor de 1.962.800\$00.

3 - Uma máquina radial marca "FRANA" modelo SR600, com alimentador, automática, no valor de 771.200\$00.

4 - Uma cabine de pintura, equipada com turbina e cortina de água, em bom estado, no valor de 1.280.000\$00 - modelo SPE/CA-721.

5 - Uma lixadeira circular marca "CIATA", modelo R521, em bom estado no valor de 896.000\$00.

6 - Uma topia "RIOBY", modelo R330 em bom estado no valor de 685.000\$00.

7 - Um serrote circular marca "MACC" modelo T250-ST, em bom estado no valor de 1.920.000\$00.

Os bens vão à venda por 70% dos valores indicados na relação.

A abertura das propostas far-se-à no dia e hora referidos, pelo que as mesmas terão de ser apresentadas nesta Repartição até àquela hora identificando exteriormente o Nº do Processo Executivo.

É fiel depositário **Manuel Pereira da Cunha**, residente em Rua 33 nº 1441 - Anta - Espinho, o qual mostrará os mesmos a quem esteja interessado, nas condições previstas e a estabelecer, conforme Artº 891º do C. P. Civil.

A venda dos bens está sujeita a I.V.A..

São citados os credores desconhecidos, bem como os sucessores dos credores preferentes, para deduzirem os seus direitos, querendo, cujos créditos gozem de garantia real sobre os bens penhorados.

Espinho, 04/03/96

O Chefe da Repartição,
Daniel Ferreira Dias
O Escrivão,
(assinatura ilegível)

«Defesa de Espinho» - 3337 - 96/03/14

MINISTÉRIO DAS FINANÇAS**REPARTIÇÃO DE FINANÇAS
DO CONCELHO DE ESPINHO****ANÚNCIO****EXECUÇÕES FISCAIS****1ª Publicação**

PROCESSO Nº 0078-100.124.8/95 e Ap.

Daniel Ferreira Dias, Chefe da Repartição de Finanças do Concelho de Espinho, faz saber que:

No dia 9, do próximo mês de Abril, pelas 10 horas, nesta repartição de finanças, se há-de proceder à venda por proposta em carta fechada dos bens constantes da relação anexa, penhorados a **Lualperos - Tapetes, SA**, residente em Rua do Calvário nº 622 - Silvalde, deste concelho, para pagamento da importância de 6.931.713\$, proveniente de I.V.A. e Juros Comparatórios do ano de 94.

BENS PENHORADOS

1 - Um tear mecânico de 2m, com motor incorporado, com o nº 26139664762 para fabrico de tapetes, no valor de 5.500.000\$00.

2 - 4 teares manuais de 2m, em bom estado no valor total de 800.000\$00.

3 - Um tear manual de 4m, em bom estado, no valor de 400.000\$00.

4 - Um tear manual de 3m, em bom estado, no valor de 200.000\$00.

5 - Três teares manuais de 1,50m, em bom estado no valor total de 600.000\$00.

6 - Uma ordideira manual, em bom estado, no valor de 1.000.000\$00.

Os bens vão à venda por 70% dos valores indicados na relação.

A abertura das propostas far-se-à no dia e hora referidos, pelo que as mesmas terão de ser apresentadas nesta Repartição até àquela hora identificando exteriormente o Nº do Processo Executivo.

É fiel depositário **Luis Alves Pereira da Costa**, residente em Rua do Calvário nº 622 - Silvalde, o qual mostrará os mesmos a quem esteja interessado, nas condições previstas e a estabelecer, conforme Artº 891º do C. P. Civil.

A venda dos bens está sujeita a I.V.A..

São citados os credores desconhecidos, bem como os sucessores dos credores preferentes, para deduzirem os seus direitos, querendo, cujos créditos gozem de garantia real sobre os bens penhorados.

Espinho, 01/03/96

O Chefe da Repartição,
Daniel Ferreira Dias
O Escrivão,
(assinatura ilegível)

«Defesa de Espinho» - 3337 - 96/03/14

MINISTÉRIO DAS FINANÇAS**REPARTIÇÃO DE FINANÇAS
DO CONCELHO DE ESPINHO****ANÚNCIO****EXECUÇÕES FISCAIS**

PROCESSO Nº 0078-100.304.6/95 e Ap.

Daniel Ferreira Dias, Chefe da Repartição de Finanças do Concelho de Espinho, faz saber que:

No dia 28, do próximo mês de Março, pelas 10.30 horas, nesta repartição de finanças, se há-de proceder à venda por proposta em carta fechada dos bens constantes da relação anexa, penhorados a **Aroso & Neto, Lda.**, residente em Av. 8 - 812/826, deste concelho, para pagamento da importância de 86.123.560\$, proveniente de dívida ao Fundo de Turismo do ano de 1987.

BENS PENHORADOS

1 - Prédio c/ Sub-Cave; r/c; 1º; 2º; 3º; Andar recuado e aproveitamento do Vão do telhado, com as seguintes descrições: Sub-cave destinada a garagem; Cave destinada a salas, banhos, sanitários, 6 vestíbulos e arrecadações; r/c destinado a recepção e bares; 1º, 2º e 3º Andares destinados a 32 quartos, 32 banhos, 17 vestíbulos, corredores, 3 arrecadações e 25 varandas; Andar recuado destinado a 7 quartos, 7 lavabos, 2 vestíbulos e corredor, arrecadação e 7 varandas; Vão do telhado destinado a 4 quartos, 4 banhos, 2 vestíbulos, arrumos e 4 varandas, inscrito na matriz predial urbana sob o artigo 3377, em nome de **AROSO & NETO, LDA**, destinado a hotel, sito na Avenida 8 nº 812/826 em Espinho, com a área de 472m² e o valor tributável de 88.200.000\$00. O valor atribuído ao bem é de **320.000.000\$00**.

Os bens vão à venda por 70% dos valores indicados na relação.

A abertura das propostas far-se-à no dia e hora referidos, pelo que as mesmas terão de ser apresentadas nesta Repartição até àquela hora identificando exteriormente o Nº do Processo Executivo.

É fiel depositário **Fernando Nery Alves Ferreira Neto**, residente em Avº 8 - 812/816 - 4500 Espinho, o qual mostrará os mesmos a quem esteja interessado, nas condições previstas e a estabelecer, conforme Artº 891º do C. P. Civil.

A venda dos bens está sujeita a SISA à taxa de 10%.

São citados os credores desconhecidos, bem como os sucessores dos credores preferentes, para deduzirem os seus direitos, querendo, cujos créditos gozem de garantia real sobre os bens penhorados.

Espinho, 01/03/96.

O Chefe da Repartição,
Daniel Ferreira Dias
O Escrivão,
(assinatura ilegível)

As entrevistas políticas seus encontros e desencontros...

Seguimos com uma certa curiosidade uma série de entrevistas que ocuparam alargado e generoso espaço neste semanário que, aliás, por norma, permite que tudo o que seja de interesse e relevância para o concelho tenha espaço condizente.

No caso das entrevistas concedidas pelo presidente do PSD local, das Juntas de Freguesia da maioria PSD e no conseqüente ou inconseqüente esclarecimento final que nada esclareceu, afigura-se-nos que o espaço foi demasiado lato para o valor e teor dos temas abordados com uma tal superficialidade que não deixou, por certo, de desiludir muito boa gente, particularmente a maioria dos espinhenses militantes e simpatizantes do referido partido político.

Admitimos e certamente que o próprio presidente da Câmara, como democrata que é, o admite igualmente, que a sua gestão poder gerar controvérsia e que, eventualmente, nem sempre terá sido seguido o melhor caminho no desenvolvimento do seu programa.

Não damos, porém, grande importância à proclamada autopromoção porque isso só poderá produzir efeitos contrários. Se a tão propalada personalidade e obra não se tornar realidade, melhor se o retrato for defeituoso, mais do que o fotógrafo sofrerá o fotografado.

Deixemos, pois, de parte o processo e voltemo-nos an-

tes para o fundo da questão que é o que mais interessa a Espinho e suas gentes.

As entrevistas do responsável do PSD e suas posteriores considerações, bem como as entrevistas que se sucederam por parte dos presidentes das Juntas de Freguesia de maioria PSD, ao que supomos, não deixaram de constituir, afinal, uma promoção bem mais significativa do visado presidente.

O presidente José Mota não precisou pois de recorrer aos propalados serviços da sua promoção pessoal porque as gentes do PSD se encarregaram de a fazer. Isto é uma realidade que não pode deixar de chocar os militantes do PSD porque não é com críticas desta dimensão e, sobretudo, tão alijeiradas no seu conteúdo que se belisca a actuação de quem quer que seja.

O que interessa aos espinhenses é que os seus problemas de fundo sejam des-cortinados com argumentos sólidos.

Não concordamos de maneira nenhuma e connosco a maioria dos espinhenses que o executivo tivesse licenciado a implantação de mais uma bomba de gasolina numa zona nobre da cidade, por muito alinhada e cuidada que a sua construção tenha revelado.

O problema, no entanto, não está essencialmente no eventual favoritismo que rodeou a concessão do alvará de construção, mas antes no precedente, nas consequên-

cias e no grave problema que se vai seguir e a que já "Defesa de Espinho" e o cidadão Amadeu Morais se referiu.

Preocupou-se o presidente do PSD com o licenciamento do posto abastecedor de carburantes e com a discussão, que também foi superficial do problema na AM, com os deputados a preocuparem-se mais em não deixar passar um voto de censura do que a analisarem o problema na sua essência, o que aquela implicaria.

Certamente, o protagonismo do presidente da Câmara poderá ficar abalado. Cremos mesmo que isso possa acontecer, se não forem tomadas medidas urgentes para se analisar, no essencial, a gravidade dos problemas globais de Espinho.

Quanto às críticas de que, o executivo nada mais tem feito do que avançar com as obras programadas e lançadas pela gestão de Romeu Vitó, lamentamos ter de discordar do teor da crítica. O presidente da Câmara não é eleito para destruir o que antes se programou e não foi possível concluir, mas sim, para aproveitar tudo o que tenha validade e corrigir eventuais pro-

cessos que aceites na base podem ser mais valorizados de harmonia com os superiores interesses da terra. Se tudo o que foi feito, melhor arquitetado e programado pelo anterior executivo fosse colocado na prateleira, certamente que até ao momento ainda não teria sido possível passar-se dos projectos, e a obra do actual executivo ainda seria mais precária. O executivo avançando com obras que vinham do anterior, está a ser honesto e a prestar homenagem ao tão criticado Romeu Vitó.

O problema de fundo não está em avançar ou não com as obras que já vinham de trás e que foram aceites pelos representantes do povo na Assembleia Municipal e na das Freguesias. O que deve preocupar os munícipes e os seus representantes na AM é o programa do futuro de Espinho para que haja sempre uma dinâmica de valorização e candidatura a verbas do poder central e dos fundos comunitários, sabido como é que estes têm um prazo muito limitado de validade. O problema deve estar antes estar no critério das prioridades.

Espinho é uma terra muito exigente e os espinhenses têm de o ser também porque desde sempre a iniciativa privada nesta terra esteve à frente da estatal e municipal. Espinho é uma terra onde se cadinharam valores notáveis e onde todos querem investir. É uma terra de pequena dimensão mas onde o seu solo é do mais caros do país e sem dúvida o mais caro do norte. Por isso mesmo, é grande toda a responsabilidade dos seus gestores municipais que devem enriquecer a sua dinâmica, tendo em atenção, estes parâmetros.

Afigura-se-nos que há motivos de fundo para exigir mais do poder autárquico que deve imprimir muito maior dinâmica à sua gestão e, sobretudo, uma transparência bem medida nas decisões.

Houve da parte do actual presidente do executivo a grande preocupação de delegar quase a totalidade das funções nos seus varedores. Pena foi que as limitasse aos do seu partido, porque admitimos que as que foram para o representante do PSN se alicerçaram numa estratégia que a ninguém avisado escapou. Um pouco de água-ben-

ta numa desavença que se impunha harmonizar e sarar em família, fazendo justiça.

Pois bem. A delegação de poderes não pode ser entendida como um "alibi" para que se possa alijar responsabilidades. De resto, para ser assim, deveriam sobrepor-se os interesses municipais aos partidários e, certamente, que se assim fosse, (estratégia que o PS seguiu com sucesso nos Estados Gerais) talvez a vereação tivesse sido enriquecida e a responsabilidade do presidente fosse minorizada. Não queremos, no entanto, discutir esta ou aquela estratégia, porque quem responderá sempre, ao fim e ao cabo, será sempre o cabeça de lista.

Deixemos por agora este assunto dos problemas de fundo para uma apreciação mais cuidada e, sem qualquer interesse partidário e só por bairrismo, havemos de trazer à consideração o município em toda a sua dimensão (Executivo e AM). A política partidária, não pode sobrepor-se aos legítimos interesses e problemas de fundo desta terra.

João Portela

ELVIRA SILVA

Especialista de dermatologia
e venereologia
(doenças da pele)

CONSULTÓRIO: Rua 11, n.º 746
Telef. 72 34 67

CASIMIRO DE ANDRADE NELSO ALVES REIS

MÉDICOS DENTISTAS

Consultório: RUA 22 (Junto à Câmara)
Telef. 724909

VENDE-SE ESTABELECIMENTO

COM 66,8 M2 E ARRUMOS COM 8,10 M2

EDIFÍCIO PALMEIRAS

LOJA 3 - RUA 8 - ESPINHO

Contactar de 2.ª a 6.ª - feira das 9 às 12
e das 14 às 18 horas

Telefone: 72 15 75

Aluga-se ou Vende-se

Casa de R/C e 1.º andar, 4 frentes, anexos, grande quintal,
Próximo de Espinho
Ver Rua da Cavadinha, 200
Idanha - Anta - Espinho

Mostra: Telef. 725432 • Trata: Telef. 6181698

ORAÇÃO AO DIVINO ESPÍRITO SANTO

Divino Espírito Santo, Vós que me esclareceis tudo, Iluminais todos os meus caminhos para que eu atinja a felicidade. Vós que me concedeis o sublime Dom de perdoar e esquecer as ofensas, até o mal que me tenham feito. Vós que estais comigo em todos os instantes eu quero, humildemente agradecer por tudo o que tenho e confirmar uma vez mais a minha esperança de um dia merecer e poder juntar-me a Vós e todos os meus irmãos na perpétua Glória da Paz.

Obrigado mais uma vez (a pessoa deverá fazer esta oração por três dias seguidos, sem dizer o pedido e dentro de três dias terá alcançado a graça por mais difícil que seja). Publicar assim que receber a graça.
(Publicado por ter recebido a graça).
M.F.

Empregada Doméstica Externa PRECISA-SE

Responsável, competente que goste de animais para serviço doméstico diário em casa de casal sem filhos. Exigem-se referências. Salário a combinar. Local de trabalho: Paramos - Espinho

Resposta telef. 7620842-7627190 (das 9 às 12.30 e das 14 às 17 - 2ª a 6ª)



RÁDIO GLOBO AZUL

...A PURA SEDUÇÃO DA RÁDIO

Rua 14, N.º 648, 3.º A - 4500 ESPINHO
Tel: 727216/7312303 - Fax 728470

Louvável iniciativa do Lions Clube de Espinho

“Construção da Família” foi tema duma palestra do Prof. Dr. Rui Morgado

“Que fazer para inverter o curso dos acontecimentos e permitir que a Família viva de novo unida, embora sem as carências e as privações de outrora?”

Tal como havíamos noticiado, teve lugar na sexta feira, 8 do corrente, nas instalações do Hotel Praiagolfe, em Espinho, gentilmente cedido para o efeito, uma conferência subordinada ao tema de palpitante actualidade, “Construção da Família”.

A população espinhense correspondeu inteiramente àquilo que dela es esperava, ocorrendo em grande número, para escutar, reflectir e dar achegas à multifacetada problemática que é a Família.

O palestrante, Prof. Dr. Rui Morgado, com a facilidade de comunicação que se lhe reconhece, traçou a evolução da Família ao longo dos tempos,

enumerando algumas das causas que mais têm contribuído para a sua desagregação acelerada, não sendo de prever melhoras sensíveis a curto ou médio prazo.

O orador acentuou, que durante séculos, a Família foi uma espécie de santuário onde todos os seus membros se sentiam protegidos dos medos que desde sempre afligiram o homem - o medo de passar fome e sede; o medo de ficar doente; o medo de não ter onde se acoitar; o medo das trevas e de tudo quanto lhe era desconhecido; o medo dos malfeitores notívagos; o medo, sempre o medo...

Daí a necessidade de criar

elos de profunda solidariedade entre todos os elementos da mesma Família, desde o venerando bisavô ou bisavó até ao mais recente bisneto, todos eles partilhando o mesmo tecto e o mesmo pão, e distribuindo entre si tarefas quotidianas, em função da idade e das forças de cada um - os mais velhos tomavam a seu cargo a limpeza da humilde casa e a preparação dos alimentos; os mais novos tomavam conta uns dos outros; alguns frequentavam a escola e todos os restantes trabalhavam esforçadamente nas fábricas ou nos campos, entregando religiosamente os magros rendimentos auferidos a quem na casa tinha a pesada responsabilidade de gerir o periclitante orçamento familiar.

E o ilustre palestrante continuou a recordar:

- À noite, à volta da lareira, depois de engolido o caldo e

mastigado o naco de broa, rezava-se o terço e pedia-se a Deus que nos guardasse das

de muito perto, a Família em vias de desagregação; a prostituição parece ser uma saída

Família e a impor as regras pelas quais se vai pautar todo o agregado, tendo em conta



más companhias e de todas as tentações. Como não havia rádio ou televisão e, em muitos lares nem sequer havia electricidade, deitavam-se as crianças já total ou parcialmente adormecidas e os mais velhos, cansados do trabalho do dia que findava, seguiam-lhes o exemplo para retemperar forças e estarem operacionais no dealbar da manhã seguinte. Hoje, não há espírito comunitário - os velhos vivem sós ou em lares da Terceira Idade, o curto inverno da vida; as crianças são metidas em colégios, creches, amas ou infantários; os pais são confrontados com o espectro do desemprego e com a iminência do divórcio; o flagelo da droga e da Sida ronda,

milagrosa para os múltiplos problemas; a exortação ao consumismo é constante e eficaz; as facilidades concedidas para a aquisição de bens supérfluos e de grande luxo são irrecusáveis; a vontade de viver, “depressa e em força”, o dia que passa, é irreprimível...

Interrogou-se:

- Que fazer para inverter o curso dos acontecimentos e permitir que a Família viva de novo unida, embora sem as carências e as privações de outrora?

Comentou, então, que “esta é a grande questão que se põe e à qual o país de hoje e os pais de amanhã terão de responder. Terão de ser eles, cada um de per si, a decidir qual a composição da sua própria

que cada um de nós tem a obrigação de saber o que quer da vida e de saber preparar os filhos para que amanhã sejam homens válidos e suficientemente clarividentes para saber discernir entre o bem e o mal e saber escolher o caminho que se imponha ao respeito e à admiração do seu semelhante.”

Pela oportunidade do tema abordado pelo Prof. Dr. Rui Morgado, pelos múltiplos problemas aflorados e pela responsabilidade que a todos nos foi dada, estão de parabéns todos os casais “lions” da nossa cidade, a quem saudamos amistosamente na pessoa do seu presidente Alberto Batista.

R.P.

CLÍNICA DE MEDICINA DENTÁRIA

Acordos com : PSP, ACASA, CGD, EDP, SAMS, PHILIPS

Dr. Jorge Pacheco - Dr.ª Eva Pacheco - Dr.ª Palmira Castro
Dr.ª Cristalina Aguiar - Dr.ª Paula Amorim

Dr. Horácio Monteiro da Costa — Cirurgia Estética - Maxilo Facial

ORTOPANTOMOGRÁFIA, TELERRADIOGRÁFIA, IMPLANTOLOGIA,
ORTODONTIA (fixa e removível), PRÓTESE (fixa e removível)

Rua 8 n.º 381-1.º • 4500 ESPINHO • Telef. 722718

VIDRARIA FERREIRA

Vidro Nacional e estrangeiro,
Vidro Anti-reflexo e molduras para caixilhos,
Espelhos, Tijolos e Telhas de Vidro

FERREIRA & FERREIRA, LDA.

ENCARREGA-SE DA COLOCAÇÃO DE VIDROS
EM QUALQUER PONTO DO PAÍS

RUA 18, N.º 675 - TELEFONE, 720480 - 4500 ESPINHO

FÁBRICA DE MÁRMORES E GRANITOS DA TABUAÇA

**VITORINO LOPES DA CRUZ,
SUCRS., LDA.**

LUGAR DE ESPINHO - S. FÉLIX DA MARINHA
VILA NOVA DE GAIA
APARTADO 205 — 4503 ESPINHO CODEX
TELEFONE 720565



FUNDADA EM 1897

LUSOTUFO

TAPETES CARPETES ALCATIFAS

Telefones Geral: 751760 Contabil.: 751894
Exportação: 751860 Encomendas: 751911
Telex: 22243 ROLAS P* Fax: 751164 CORTEGAÇA

Gabinete de Radiologia de Espinho

DR. JORGE NUNES DE MATOS
DR.ª MARIA DO CARMO VASCONCELOS

Médicos especialistas — Raios X — Ecografia - Mamografia

Acordos com: ACASA, SAMS, PORTUGAL TELECOM, PSP
GNR, CGD, ACASA, MINIST. JUSTIÇA, CIT e SNS

Consultório: Rua 20 n.º 1436 r/c Dt.º • Tels. 721975-7314650 - Fax 721975
Horário: das 09h00 às 12h00 e das 14h00 às 19h00

Tele-Rocha

Projectos-instalações de gás
Móveis e Electrodomésticos
Cozinhas por medida

Rua 24 - 771 - Tel. (02) 721612
Secção de gás - Rua 31, 469 - ESPINHO
Telef. (02) 720325 - Fax (02) 7310436

Festival Ibérico de Tunas de Espinho cumpriu terceira edição

Irreverência e entusiasmo andaram à solta na noite de todos os rituais académicos

O III Festival Ibérico de Tunas de Espinho consagrou o grupo académico oriundo de Valência. Um prémio aprovado por unanimidade, num festival marcado pela qualidade e acerto de todos os participantes.

A tradição académica em todo o seu esplendor marcou presença no Casino Solverde na passada sexta-feira. Pela terceira vez, o Rotarct Clube de Espinho - agora também com a colaboração do Interact - levou a cabo um festival ibérico de tunas. Todos os ingredientes necessários à realização de um grande espectáculo foram reunidos: a arte e o talento das dez tunas presentes, o entusiasmo da plateia que esgotou por completo o Casino e, por fim, a indispensável irreverência da juventude. O programa, contudo, começou escassas horas antes do festival propriamente dito: às 17h30, as tunas presentes foram obsequiadas com um porto de honra na Câmara Municipal. Um gesto que sensibilizou a vasta comitiva.

Uma hora de atraso no começo das actuações não foi suficiente para fazer arrefecer os ânimos. Não tardou muito para que o público fos-

se contagiado pelo fulgor revelado pelos presentes. Todas as tunas sem excepção revelaram um acerto apreciável, mesmo as mais recentes deram mostras de já estarem imbuídas do inefável espírito académico.

Para o êxito da iniciativa, muito terá contribuído o acerto da organização que se desdobrou em cuidados para que nada faltasse. Só assim foi possível "controlar" mais de duas centenas de jovens a cumprir escrupulosamente o programa estabelecido.

A Tuna Académica do Instituto Superior de Paços de Brandão "abriu as hostilidades". Novatos nestas "andanças", os seus integrantes mostraram que aprendem depressa. Quem os viu a actuar nas duas anteriores edições, não pôde deixar de apontar nítidas melhorias. Depois da actuação da Universidade de Saragoça, bem afinadinho por

sinal, seguiu-se uma das melhores "performances" da noite: a da Universidade Portucalense. Unanimemente considerada como uma das melhores tunas nacionais, a tuna da Portucalense deu um autêntico "show" mostrando os motivos pelos quais já actuou pela Europa fora, tendo inclusivamente gravado um disco.

Às quatro tunas seguintes que actuaram no festival, não faltou a habitual irreverência que caracteriza estes grupos juvenis. Algumas dessas tunas aproveitaram mesmo a realização do festival realizado em Espinho para estrear novo repertório. A finalizar a participação das tunas a concurso, esteve um grupo oriundo de Valência, o qual, fruto do empenho e acerto demonstrados, deixou os espectadores rapidamente rendidos à sua qualidade.

O espectáculo não acabaria sem a actuação de dois grupos: a Tuna Feminina da Universidade Católica do Porto e a Tuna da Universidade Católica de Viseu. Foi aquilo a que se pode chamar um encerramento com «cha-



Foto: VITOR LANCHETA

ve de ouro», tal o grande desempenho de ambos os grupos.

Os premiados

Ponderadas e analisadas as actuações de todos os participantes, o júri do concurso - composto por personalidades tão diversas como António Capela ou Mário Augusto - deliberou premiar com o galardão máximo a tuna de Engenheiros Técnicos Industriais de Valência. A escolha

não surpreendeu de todo, pois a tuna valenciana havia impressionado pela simplicidade e beleza dos seus cantares.

Nos lugares seguintes classificaram-se duas tunas nacionais: a da Universidade Portucalense e a Infantuna de Viseu. Mais uma vez, imperou a lógica. Com indiscutível mérito, duas das tunas portuguesas com maior currículo saíram premiadas do Festival Ibérico de Tunas de Espinho.

Nos prémios individuais,

houve uma divisão a contento dos prémios. Os quatro prémios foram entregues a quatro grupos académicos distintos. O melhor porta-estandarte pertenceu à Universidade Portucalense, enquanto que o prémio relativo ao melhor solista-instrumental recaiu sobre o membro do Instituto Superior de Engenharia do Porto. A Infantuna arrecadou o troféu do melhor solista-voz e, por fim, à Universidade de Valência coube o prémio do melhor pandeireta.

CASINO SOLVERDE

Uma Noite de Diversões espera por si no Casino Solverde



Show Internacional • Música ao Vivo • Dança • Gastronomia • Cinema • Bares
Slot Machines • Blackjack • Roleta • Ponto e Banca • Banca Francesa • Bingo



ANÚNCIOS
ADVOGADA

MARIA DO CÉU SANTOS-Edifício S. Pedro 2.º Sala A-J. Telef: 731 21 00 - 4500 Espinho.

CERQUEIRA FERNANDES-Advogado, Av.º 24 n.º 741 s/D - Telef: 723129 c/ Fax e 602116 c/ Fax Modem, 2.º e 4.º das 13 às 17 horas.

ALUGUÉIS

ALUGAM-SE QUARTOS C/ casa de banho privativa, c/ cozinha, pequeno almoço, tratamento de roupa e garagem. Telef. 72 00 02 ou 72 89 72.

ALUGO APARTAMENTOS T0, T1, T2 E T3. Totalmente equipados. TV Satélite, telefone, garagens, limpezas. Rua 62 n.º 156. Telef: 7310851/2. Fax: 7310853.

ALUGA-SE ESCRITÓRIO, C/ infraestruturas para Clínica Dentária ou para escritório (jurídico), advocacia em Espinho. Telef: 72 38 87.

ESPINHO AV.º 8, QUARTO mobilado, c/ direito a cozinha. Contactar: Rua 62 n.º 500. Telef: 72 14 88.

T2 RUA 28 N.º 424. Telefonar: 056-573836.

APARTAMENTO T3-grande c/ garagem. Na Rua 16 n.º 936 - 3.º Esq. - Preço: 80 Ct. Contactar Telef: 72 69 24.

LOJA NO EDIFÍCIO DAS PALMEIRAS - Contactar Telef: 72 06 05. Falar c/ Sr. Oliveira.

MORADIA - T3 - Espinho-Centro. Mobilada e equipada. Aluguer temporário. Telef: 72 17 07.

EM ESPINHO ALUGA-SE T1 MOBILADO Telef: 7313299.

BOA MESA

A VARINA-Restaurante, peixe e marisco, sempre fresco. Aberto todos os dias. Rua 2 n.º 1269 - Telef. 72 46 30 - Espinho.

CASAMENTOS QUINTA DO MORGADO-Realizamos banquetes, festas de casamento baptizados, jantares de empresas e de família. Alugamos salas para exposições, apresentação de produtos e leilões. Quinta do Morgado, 3700 S. JOÃO DA MADEIRA. Cont. Tel. 056/22280.

GANHE UM SEGUNDO ORDENADO

DAMOS-LHE TRABALHO FÁCIL para ser executado em sua casa, apenas nos seus tempos livres. Bom trabalho. 100.000\$00 semanais. Apartado 735-4500 Espinho.

LIQUIDAÇÃO TOTAL

NA FERRELLAR RUA 18 N.º 1088 lado Policlínica de Espinho. Ferragens, ferramentas, cerâmicas decorativas e linhas de cozinha. Estantes metálicas e de madeira. Balcões e prateleiras. Aluga-se loja com 200m2. Telef: 72 66 31.

MÉDICOS

Dr. JOAQUIM FERREIRA MENDES-Médico especialista em ouvidos, garganta e nariz. Clínica geral. Rua 9 n.º 295-2.º Esq.º - Telef: 72 17 10.

DR. RICARDO ROMEIRA-Médico especialista de cardiologia. Carreira Hospitalar - C.H.A.N. e Ordem dos Médicos. Consultórios - Policlínica Espinho-Rua 33 n.º 408 - Telef: 722111. S. João da Madeira Parque América n.º 23 Cons. N.º 44. Telef: 27864 e Esmoriz Av.º 29 de Março. Telef: 752579. Dias úteis das 11 às 20 horas.

OFERECE-SE

REFORMADO BANCÁRIO para serviço compatível ou cobranças. C/ carta de condução. Tem 48 anos. Resposta a este jornal ao n.º 436.

EMPREGADA DELIMPEZA. Boas referências. Telef: 72 14 04 / 72 80 68.

PASSA-SE

ESTABELECIMENTO DE MERCEARIA e vinhos, c/ habitação. Renda barata, Ruas 7 e

18. Telef: 72 16 77.

PRECISA-SE

PROCURA-SE 50 PESSOAS que queiram ganhar dinheiro em par-time ou full-time. Ajuda-lo-ei a atingir os seus objectivos. Telef: 0931-571698 ou 056-754273.

BRASIL

Tem família ou amigos no Brasil? Grande oportunidade de negócio. Telef: 056-753254. Telemóvel: 0931-293461.

MANICURE Para Salão Super M.F. Rua 8 n.º 619 - Espinho.

PRECISAM-SE OPERÁRIAS c/ idade entre os 16 e os 20 anos. Residentes em Grijó ou área de Espinho para trabalho fabril. Contactar: Telef: 764 92 39 ou dirigir-se à Rua Dr. Manuel Ramos, Grijó (frente à Altecna).

EMPREGADA P/ SNACK-BAR - c/ alguma experiência. Telef: 731 29 08 ou falar Rua 14 n.º 880.

CASA INDEPENDENTE PARA ALUGAR EM ESMORIZ. TELEF: 72 72 32 OU 764 43 51.

SERVIÇOS

SOU PROFISSIONAL E LIZES. Faço casamentos, festivais, festas ao ar livre, ranchos folclóricos, etc. Grande quantidade. Telef: 727195. João Brito-Alem do Rio-Anta-Espinho.

TRESPASSE OU EXPLORAÇÃO

BAR EM ESPINHO, junto ao Casino. Contactar Telef: 72 09 60.

VENDAS

GRANJA: T2+1 RECUADO, C/terraço, vistas panorâmicas, fogão de sala, 2 banhos, roupeiros, etc. Prédio e apartamento de luxo! Somente 16.500c. Nortalgarve - Lic.º n.º 483-AMI - Telef (02) 7310256

ESPINHO: T3 de luxo, novo, c/ 150m2, fogão de sala, muitos roupeiros. Acabamentos em granito e mármore. Ver para crer!!! 24.000c. Nortalgarve- Lic.º n.º 483 - AMI - Telef. (02) 7310257.

ESPINHO: T3 USADO, bem localizado e c/ boas áreas. Aproveite esta oportunidade! 16.000c. Nortalgarve - Lic.º n.º 483-AMI - telf (02) 7310256.

ESPINHO: T4 DUPLEX, recuado, c/ 170m2, mais terraço e varanda, 3 banhos, fogão de sala, 2 arrumos, etc, etc... Tudo isto, e muito mais por 27.000c. Nortalgarve - Lic.º n.º 483-AMI-tel (02) 7310257.

ESPINHO: T3 USADO, bem localizado, em ótimo estado de conservação. C/banho privativo, roupeiros, etc, etc... Rara oportunidade! 16.000c. Nortalgarve - Lic.º n.º 483-AMI-tel (02) 7310256.

ARMAZÉM C/ 700M2 (Z.I. Espinho) - Telef: 732 20 36.

VENDE-SE OU ALUGA-SE ESCRITÓRIOS no Edifício S. Pedro-Espinho. Telef: 732 20 36.

VENDE-SE T2- bons acabamentos c/ 94m2, lugar de garagem e arrumos. Rua 38. Telef: 725836.

1 MAQUINA CORTECOSE - Marca "Syruba". Com um ano. Por Esc: 300.000\$00. Contactar de 2º / 6º feira, a partir das 18 horas ou sáb/

domingo - manhã - Telef 02/ 7457748.

T2 COM OU SEM MOBILIA. Telef: 72 82 54.

APARTAMENTO T3 NO PICO-TO. Telef: 764 43 51 ou 764 46 61.

GARAGEM EM ESPINHO INDIVIDUAL para 2 viaturas situada na Rua 9, entre as Ruas 24 e 26. Telef: 731 45 26 (à noite).

T3 ANTA ACABAMENTOS DE LUXO C/ placa e exaustor, tampos granito, parquet, roupeiros, arrumos. Urgente Só: 13.000Ct. Como novo. Telef: 731 17 09.

T2+1 JUNTO AO HOTEL SOLVERDE. Preço desde 14.500contos, area 105m2. Ver todos os dias Travessa da Colónia 43-r/c - F ou 023702752.

RENAULT 5 GTR-89, C/ 5 portas. Comprado novo, ótimo estado, c/ um bom rádio original. Vermelho. Particular c/ garantia. Preço: 690 Ct. Resposta por escrito ao n.º 9992.

APARTAMENTO ESPECTACULAR-ESPINHO-T3-todos os quartos com roupeiros, suíte, W.C. em mármore, soalho em carvalho, cozinha lacada, lareira moderníssima, vidros duplos, com garagem, áreas muito boas-NOVO-Preço - 22.000 Ct. Paulo Sergio - Propriedades - Lic. 824 AMI Telef: 7830042

T2 GRANJA-Com garagem individual, local residencial, s6-13.500Ct. Como novo - Pela urgência - Paulo Sergio - Propriedades - Lic. 824 AMI. Telf: 7830042.

T3 ESMORIZ-Novos, com garagem, apartamentos de 1.ª qualidade-Preços a partir de 13.750Ct. Paulo Sérgio - Propriedades - Lic.º 824 AMI - Telef: 7830042

gio - Propriedades - Lic.º 824 AMI - Telef: 7830042

MORADIAS J/ A ESPINHO-Novas, em fase final de acabamentos, banheira hidromassagem, acabamentos de luxo. Preços a partir de 37.000Ct. Paulo Sergio - Propriedades - lic. 824 AMI -Telef: 783 00 42.

SECOTTER MACAL CT 50, estado razoável, 100c. Telef. 72 10 41 (Depois das 20 horas).

MORADIA, À GRANJA DE CIMA, 3 frentes, 5 quartos. Aceito parte em terreno ou andar. Preço: 30.000Ct. Telef: 72 36 30.

FORD FIESTA DE 1993, 1800DI-ESEL. C/ 2 lugares, vermelho, c/ 68 mil Kilómetros, c/ bom rádio. Particular garantido. Preço: 1.270Ct. Resposta a este jornal por escrito ao n.º 448.

MOTIVO PARTILHAS MORADIA PARTICULAR com as seguintes descrições. Frente tem cobertura para seis carros e mais duas garagens fechadas nas trazeiras, anexos c/ 4 quartos próprios para habitar-cozinha c/ 15x5 metros, forno próprio para cozer bolos, terraço coberto e outros arrumos. Muito bem situada, a 50 metros Posto Médico, 50 metros da Igreja, 150 m do cemitério. Contactar de 2.ª feira à sexta. Telef: 72 21 78 Rua Professor Castro-Silvalde.

APARELHAGEM DE ALTA FIDELIDADE completa ou por módulos, amplificador=Marantz P.M. 550 D.C. DEK=AIWA R.500. Rádio=DENON. Giradiscos = TECNNICS SL.Q 202. Colunas GODMANS MAGNUN 150. Bom preço. Telef: 762 48 44.

Silvalde - Espinho

António Pereira Trovisco

(Ex-emigrante na Venezuela)

AGRADECIMENTO E MISSA DE 7º DIA

Sua esposa e filhos vêm, por este meio, agradecer a todas as pessoas que participaram no funeral do saudoso extinto.

Comunicam que as missas de 7º dia serão celebradas segunda feira, dia 18, pelas 8 horas da manhã e pelas 19 horas, na Igreja Paroquial de Silvalde.

Agradecem desde já a todos quantos assistirem a esta celebração.



Maria Palmira de Jesus Vieira

MISSA DO 1º ANIVERSÁRIO

Seus pais e irmão, vêm por este meio participar que será celebrada missa, por alma da saudosa extinta no dia 19, terça feira, pelas 8 horas da manhã, na Igreja Paroquial de Anta. Agradecem desde já a quem assistir a esta celebração.



Amélia Alves de Castro

MISSAS DO 6º ANIVERSÁRIO

Seus filhos, noras, genros, netos e bisnetos, vêm por este meio comunicar que serão celebradas missas por alma da saudosa extinta, dia 17, domingo, pelas 8 horas, na Capela S. Pedro e pelas 19 horas, na Igreja Matriz de Espinho. Agradecem a todos quantos participarem nesta celebração.



Manuel Pedro Pinto

(Pedro dos Queijos)

MISSA DO 3º ANIVERSÁRIO

Na passagem do 3º aniversário do falecimento do seu ente querido a família, recordando-o com profunda saudade, participa às pessoas das suas relações e amizade que manda celebrar missa, dia 17, domingo, às 19 horas, na Igreja Matriz de Espinho. Desde já agradecem a todas as pessoas que participarem nesta Eucaristia.



Manuel

Henriques Junior

AGRADECIMENTO

Sua filha, genro, netos e bisneto vêm, por este meio, muito reconhecidos, agradecer a todas as pessoas que participaram no funeral do saudoso extinto, bem como a todos quantos assistiram à missa de 7º dia.

Maria Belmira Henriques de Oliveira - Filha
Manuel de Oliveira Couto - Genro

Menino José Guilherme Faria de Sá Pinto Brandão

AGRADECIMENTO

Seus pais, avós, tios, bisavó, amigos e demais família, muito sensibilizados vêm, por este meio agradecer às pessoas que tomaram parte no funeral do seu ente querido, ou que de outro modo manifestaram pesar.

Espinho, 14 de Março de 1996.

- José Luis da Costa Pinto Brandão - Pai
- Ana Paula Faria de Sá - Mãe
- Joaquim Luis de Sá - Avô
- Maria Regina Augusta Pereira Faria - Avó
- Geraldo Tavares Pinto Brandão - Avô
- Margarida Moreira da Costa Pinto Brandão - Avó

Funerária N.º Sr.ª D'Ajuda - Sancebas & Luís Alves
Rua 20 Nº 887 - Espinho - Telef. 72 51 29

Polícia de Espinho apreendeu meio quilo de ouro

A Polícia de Segurança Pública de Espinho apreendeu no passado dia 8 meio quilo de ouro a um indivíduo de étnia

ficados 20 indivíduos (18 homens e duas mulheres). Na operação, as autoridades conseguiram recuperar um par de



cigana, residente na Ponte de Anta, em Espinho.

Tudo aponta que o ouro deverá ser proveniente de cobranças difíceis e por isso, o caso já está no Tribunal.

Na esquadra da Polícia, na nossa cidade, foi apresentada uma queixa contra um homem, por emissão de três cheques sem provisão bancária, no valor de 3.100.100\$00. Um outro homem, também foi acusado de ter emitido um cheque "careca" no valor de 450 contos.

Na passada semana, a PSP de Espinho efectuou na cidade uma rusga, onde foram identi-

brincos (meias libras) e ainda uma libra cavalinho com gradaamento trabalhado em ouro que haviam sido furtados na nossa cidade no passado dia 27 de Fevereiro.

A PSP deteve um homem esta semana, de 40 anos de idade, trabalhador da construção civil, residente em Santa Maria de Lamas, por conduzir uma viatura sob a influência do álcool, acusando no sangue uma taxa de 2,53 g/l. O Tribunal acabou por o condenar a uma multa de 103 mil escudos e 4 meses de inibição de conduzir veículos automóveis.

De 15 a 24 de Março

Exposição fotográfica no Parque da Aguda

"Aguda Chapada" é o nome da exposição fotográfica que vai ser inaugurada amanhã, dia 15, no Parque Municipal da Aguda. A organização da mostra pertence à Associação dos Amigos da Aguda e conta com a colaboração dos alunos da Escola Superior de Jornalismo (turma 2º A), alunos de Fotografia do 1º ano do Instituto Multimedia e fotógrafos locais.

A exposição "Aguda Chapada" estará patente ao público até ao próximo dia 24 e inclui um mini-curso de fotografia, um concurso fotográfico e a actuação do grupo "Os Zé" e da Escola de Dança Ginasiano.

TPE apresenta "Almada etc. e tudo"

O Teatro Popular de Espinho apresenta amanhã, pela última vez, a peça "Almada etc. e tudo".

A partir das 21h45, no Auditório da Nascente, vai ser possível conhecer em pormenor a fascinante e controversa figura do "mestre" Almada Ne-



greiros. A peça não esquece ainda as suas passagens pelo bailado, teatro, pintura, romance e desenho humorístico.

"Almada etc. e tudo" reproduz com fidelidade a personalidade do autor do "Manifesto Anti-Dantas" e da revista "Sempre Fixe".

Amanhã, dia 15, pelas 21h30

"A criança maltratada" no Hotel Praiagolfe

Realiza-se amanhã, a partir das 21h30, no Hotel Praiagolfe um colóquio subordinado ao tema "A criança maltratada - as múltiplas faces dos maus

tratos". A iniciativa pertence ao Leo Clube de Espinho e terá como palestrante o dr. Tojal Monteiro. A entrada é livre.

Notas de Pouca Monta Tu quoque fili mi!

Como estamos em vésperas do "DIA DO PAI", permitame o leitor fazer um intróito com versinhos:

Meu pai!...
Meu maior e velho Amigo!...
Quando, um dia, te perder,
Se filhos vier a ter,
Vou sofrer duro castigo...
Aliás, bem merecido,
Já que fui eu, de menino,
A traçar o teu destino
De PAI incompreendido!...

...E uma "historinha", que teve lugar nos arredores de Espinho:

Um homem tinha chegado à "tremura" dos setenta, sem ter dado o nó do casamento. Era relativamente modesto mas tinha a preocupação de ser filósofo e bem falante!... As raparigas mais azougadas desse tempo, de vez em quando provocavam-no com a seguinte pergunta: Sendo o senhor um homem tão bonito, porque é que não casou?... O bom e paciente "entrevistado" respondia sempre: Não o fiz, porque não tinha inclinação para o casamento... mas sou completo!...

As garotas, cheias de malandrice, fartavam-se de rir e baptizaram o homem de "senhor Completo"!

O "senhor Completo", mais tarde, confessou-me uma certa mágoa, por não ter casado, não ter mulher nem filhos, desalentado que estava da cruenta solidão. No entanto, foi dizen-

do que talvez fosse melhor ter sido assim, dado que os exemplos de abandono, maus tratos, trabalhos e ingratidão eram aos "montes", e sempre era melhor viver só, sem ter ninguém, do que viver abandonado no meio de muita gente.

Esta conversa com o "senhor Completo" foi há cinquenta anos... mas este, este "estado de espírito" dos velhinhos é o mesmo de há quinhentos ou mil anos, ou melhor dizendo, desde que Júlio César (44 a.C.) foi apunhalado por uma caterva de conjurados de maus figados, chefiada pelo seu filho adoptivo, Bruto de nome. César teve ainda tempo para dizer a frase que tem sido o escape, vida fora, de velhinhos traídos: Tu quoque fili mi!... (Até tu, meu filho... Bruto!...)

...Mas se há filhos de memória curta que depressa se esquecem do velho ditado: "Filho és, pai serás, assim como fizeres, assim acharás!..." também há aqueles que aturam, na doença e no "pior", os seus idosos, com uma paciência evangélica e abnegação modelar de dar graças a Deus!...

Com estes bons exemplos, que sempre houve e ainda há, vamos pedindo para que não nos falte a indispensável resignação, afim de nos aturarmos uns aos outros!...

...E, já agora, se possível, dêmos um bocadinho de calor e conforto aos demasiado sós!...

António Duarte Estêvão

ALUGA-SE ÓPTIMO T1

Em Nogueira da Regedoura
Avª da Bessada, 1175
Telef. 764 37 69

PRECISA-SE

Operárias com conhecimento em máquinas (Bobinários e bobinadeiras)

Contactar: F. A. PEREIRA PASSOS, LDA.
Rua do Loureiro, 101
Silvalde - Espinho

VENDE-SE

APARTAMENTOS

T2+1	Rua 32	c/ novo	100m2
T3	Rua 33	c/ novo	137m2
T4	Rua 28	c/ novo	200m2
T3	Rua 19	Novo	136m2
T2 e T3	Vila da Feira - Óptimos preços		

ARMAZÉNS

Zona Industrial de Espinho	750m2
Zona Ind. Rio Meão - área cob. 570m2 - área desc. 900m2	

MORADIAS

Esmoriz de luxo, requintados acabamentos	260m2
Guetim-Bifamiliares T2 e T3 a óptimos preços	
Silvalde - diversas áreas em construção	

POSSIBILIDADE DE FINANCIAMENTO BANCÁRIO - "Venha escolher o seu"

IMO24 Av. 24 Nº 1019, 2º F, 4500 ESPINHO
Telf/Fax 731 38 29 - Telemóvel 0931-29 58 43

PASSA-SE

LOJA NO
C. COMERCIAL SABINUS

CONTACTAR: Entre as 09.00 Horas e as 18.00 Horas

TELEFONES: (02) 7312533
(02) 726313

Vende-se

1 fax marca Quatrix 120 c/ telefone incorporado
1 máquina de escrever electrónica

Resposta aos telefones 7648209-7641451 ou fax 7648134

PRECISA-SE

Casa ou andar T2
c/ ou s/ garagem

Em Espinho, acima da Av. 24
Anta ou Esmojães

Telefone, 72 56 91

«Defesa de Espinho» - 3337 - 96/03/14

TRIBUNAL JUDICIAL DA COMARCA DE ESPINHO

ANÚNCIO

2ª Publicação

São citados os credores desconhecidos, que gozem de garantia real sobre o(s) bem(s) (MÓVEIS - 1 máquina de colmatagem; 1 máquina de lavagem a seco; 1 máquina de desengrossar; 1 máquina de cortar; 5 armários vestuário; e 1 relógio de ponto) penhorado(s) ao(s) executado(s) para reclamarem, querendo, o pagamento dos respectivos créditos, pelo produto de tais bens, no prazo de DEZ DIAS, depois de decorrida a dilação de VINTE DIAS, que se começará a contar da data da publicação do 2º e último anúncio. EXECUÇÃO ORDINÁRIA Nº 1.619/94 - 2º JUÍZO EXEQUENTE - O BANCO PINTO & SOTTO MAYOR S.A. EXECUTADA - AZCOR - Indústria de cortiça Lda, com sede na Rua 5 de Outubro Boco, Lourosa, St.ª Maria da Feira. Espinho, 16/02/96

O Juiz de Direito,
a) **Paulo Fernando Dias da Silva**
O Escrivão Adjunto,
a) **Ana Maria Soares Canedo Cruz**

«Defesa de Espinho» - 3337 - 96/03/14

TRIBUNAL JUDICIAL DA COMARCA DE ESPINHO

ANÚNCIO

2ª Publicação

São citados os credores desconhecidos, que gozem de garantia real sobre o(s) bem(s) (Um fax da marca "Canon", um aparador com pé em mármore, duas peças de tecido estampado, uma peça de tecido branco, seis peças de tecido estampado de diversos desenhos e cores, três peças em linho bordado, duas peças em seda natural, três ternos de tapetes, duas peças de tecido "Casa Suiça" de cor bege, sete peças em linho, duas peças de tecido estampado, uma peça de tecido "Damasco", doze peças bordadas brancas e beiges) penhorado(s) ao(s) executado(s) para reclamarem, querendo, o pagamento dos respectivos créditos, pelo produto de tais bens, no prazo de DEZ DIAS, depois de decorrida a dilação de VINTE DIAS, que se começará a contar da data da publicação do 2º e último anúncio. EXECUÇÃO Ordinária Nº 166/95 - 2º Juízo EXEQUENTE - SILVA E RAMOS, LDA. EXECUTADA - FREDICOR - Alfredo Pinto Castro. Espinho, 15/2/96.

O Juiz de Direito,
a) **Paulo Fernando Dias da Silva**
A Escrivã Adjunta,
a) **Alice Belinha Sá Relvas Dias**

«Defesa de Espinho» - 3337 - 96/03/14

TRIBUNAL JUDICIAL DA COMARCA DE ESPINHO

ANÚNCIO

2ª Publicação

São citados os credores desconhecidos, que gozem de garantia real sobre o(s) bem(s) (3 secretárias em metal; 2 sofás em napa; 2 móveis em metal; 1 computador marca "Epson 286"; impressora marca "Epson 286"; 1 computador marca "Epson 286"; impressora marca "Regis" modelo AR-30; máquina de escrever marca "Nakagima" modelo AX-60; 2 máquinas de calcular, de rolo, sendo uma da marca "Smith Corona" e outra da marca "Contex"; 2 armários de ficheiro, sendo um da marca "Rall" e um sem marca; um fax marca "Panasonic" modelo Panafax VF-140; 2 secretárias em fôrmica, marca "Adico"; 5 cadeiras de escritório; 2 fotocopiadores marca "Panasonic" modelo FP-1270; 1 máquina de lavar roupa marca "Philco", modelo LX-600; uma arca frigorífica sem marca ou referência; 1 mobília de cozinha, composta por mesa e 4 cadeiras e 1 móvel de cozinha com 3 portas e 3 gavetas) penhorado(s) ao(s) executado(s) para reclamarem, querendo, o pagamento dos respectivos créditos, pelo produto de tais bens, no prazo de DEZ DIAS, depois de decorrida a dilação de VINTE DIAS, que se começará a contar da data da publicação do 2º e último anúncio.

EXECUÇÃO DE SENTENÇA Nº 1702/A/95 - 2º JUÍZO EXEQUENTE - SOLVERDE, SOCIEDADE DE INVESTIMENTOS TURÍSTICOS DA COSTA VERDE, SA. EXECUTADA - ANTENOR SÁ PEREIRA, residente na Rua do Quartel, nº 389, Silvalde, Espinho. Espinho, 28/2/96

O Juiz de Direito
a) **Paulo Fernando Dias da Silva**
O Escrivão Adjunto
a) **Avelino Neves Duarte**

Semana dos Media na "Manuel Laranjeira"

Palestras, filmes e exposições constituem a base do programa da Semana dos Media da Escola Manuel Laranjeira que decorre até amanhã, sexta-feira.

Depois das palestras com Mário Augusto e Álvaro Costa e das sessões de cinema no "S. Pedro", está previsto para hoje,

quinta-feira, o funcionamento do restaurante e a projecção do filmes no polivalente.

A encerrar o evento, na sexta-feira, haverá uma palestra com o jornalista do "Público" Sérgio Andrade, actividades com alunos franceses de visita à escola e uma festa de encerramento.

AMPEP - Associação de Pequenos e Médios Empresários Portugueses

Uma nova associação que visa defender os interesses do pequeno comércio e indústria acaba de ser criada. Trata-se da AMPEP - Associação Nacional dos Médios e Pequenos Empresários Portugueses - que, apesar de sediada em Espinho, declara-se nacional, uma vez que procura combater a sucessiva descaracterização de que

tem sido alvo o pequeno comércio em Portugal.

O encerramento do comércio aos domingos e feriados, a luta contra os privilégios ao investimento e a defesa intransigente dos interesses das pequenas e médias empresas, são alguns dos pontos que compõe o manifesto de apresentação da AMPEP.

«Defesa de Espinho» - 3337 - 96/03/14

TRIBUNAL JUDICIAL DA COMARCA DE ESPINHO

ANÚNCIO

FAZ-SE SABER que no DIA 11 DE ABRIL DE 1996, PELAS 9,30 HORAS, pelo 2º Juízo do Tribunal Judicial de Espinho, nos autos de EXECUÇÃO ORDINÁRIA Nº 1414/94, instaurados por "UNIÃO DE BANCOS PORTUGUESES", contra ANTÓNIO PEDRO FERNANDES RUA, residente em Rompeilha, S. Martinho das Moitas, S. Pedro do Sul; e outro, não-de ser postos em praça, pela segunda vez, para serem arrematados ao maior lance oferecido acima de metade do valor indicado no processo, um armário de cozinha; uma mesa; um frigorífico; uma estante; um guarda fatos e um sofá de napa; um televisor e uma cómoda.

É fiel depositário dos bens o próprio executado, o qual é obrigado a apresentar os mencionados bens a quem os pretender examinar.

Espinho, 13 de Fevereiro de 1996
O Juiz de Direito,
a) **Paulo Fernando Dias da Silva**
O Escrivão Adjunto,
a) **Alice Belinha Sá Relvas Dias**



A FAMILIAR DE ESPINHO

Associação de Socorros Mútuos

ASSEMBLEIA GERAL
SESSÃO ORDINÁRIA
(Artº 26 Alínea B dos Estatutos)

Convoco os Senhores Associados a reunirem em Assembleia Geral no dia 27 de Março de 1996, às 21.30 horas, na sede da Familiar de Espinho, na Rua 22, 327 nesta cidade, com a ordem de trabalhos indicada:

ORDEM DE TRABALHOS

Ponto Único - Apreciação e Votação do Relatório Contas e Balanço da gerência de 1995.

Para a Assembleia funcionar em 1ª Convocação é necessária nos termos do Artigo 37º dos Estatutos a presença da maioria dos Associados, designo o mesmo dia 27 e local para a Assembleia funcionar, com qualquer número de Associados. Espinho, 13 de Março de 1996.

O Presidente da Assembleia Geral,
José de Sá Ribeiro

Os documentos acima mencionados estão patentes à consulta dos Senhores Associados na Secretaria, nos 8 dias anteriores à realização da Assembleia, todos os dias úteis das 15 às 17 horas.

O Secretário da Direcção,
José dos Santos Almeida

No dia 22

Baile de finalistas no Hotel Praiagolfe

A Associação de Estudantes da Escola Secundária Dr. Manuel Laranjeira vai realizar no próximo dia 22, o seu tradicional baile de finalistas.

O espectáculo, que terá lugar no Hotel Praiagolfe, contará com a participação da Tuna Feminina do ISEP e de um agrupamento musical.



Artistas plásticos criam "graffitis"

Doze jovens artistas de pintura alusivo à juventude. A iniciativa irá decorrer neste domingo, a partir das 15h30, em plena Rua 19.

«Defesa de Espinho» - 3337 - 96/03/14

TRIBUNAL JUDICIAL DA COMARCA DE ESPINHO

ANÚNCIO

ANUNCIA-SE: - que no dia 25 de Março de 1996, pelas 10 horas, neste Tribunal e nos autos de Carta Precatória nº 38/96 - 1ª Secção, vindos do Tribunal Judicial de Aveiro - 2º Juízo Cível, e extraídos dos autos de Execução de Sentença nº 114/B/90, em que é Exequente MARONAGRES PAVIMENTOS PORCELANICOS, LDA, e Executados MANUEL CASTRO - MATERIAIS DE CONSTRUÇÃO, LDA., com sede na R. 2, nº 1119 - Espinho, vão à praça, a fim de serem arrematados por qualquer preço, os bens que abaixo se indicam, pertencentes à Executada, e dos quais é fiel depositário MANUEL PINTO DE CASTRO, residente na sua sede.

BENS A ARREMATAR

- Um balcão frigorífico INOX;
- Quinze conjuntos de acessórios de casa de banho; e
- Uma máquina de café FUTURMAT.

Espinho, 96.3.8

A Juiz de Direito,
Maria Eugénia Martins Pedro
A Escrivã-Adjunta,
Maria Regia Alves Moreira

Na chefia do Estado

Era soarista chegou ao fim - segue-se a era sampaista

O Doutor Mário Soares cumpriu os seus dois mandatos sucessivos na Presidência da República até ao fim, deixando uma boa imagem no povo.

Desde a sua primeira eleição, então numa campanha eleitoral muito disputada e, por isso mesmo, ratificada e depois numa reeleição quase consensual por força da sua feliz e inteligente actuação no primeiro mandato, conseguiu cumprir os deveres de tão elevado e exigente cargo com um cu

inho muito pessoal, que lhe grangeou enorme prestígio à quem e além fronteiras.

A sua actuação transmitiu uma imagem de rigor, simpatia e solidariedade que cativou a adesão do povo e, além fronteiras, honrou e prestigiou o nome de Portugal.

Pautando a sua actuação por um estilo muito próprio de diálogo constante com as populações a sua conduta satisfiz plenamente as aspirações dos que elegeram, tanto à esquerda como à direita, cumprindo rigorosamente a promessa de querer ser o Presidente de todos os portugueses.

Os Governos com ele puderam governar. As suas poucas intervenções, que poderiam gerar controvérsia, foram sempre apoiadas pelo sábio recurso à hierarquia constitucional, removendo

desta maneira qualquer sentido de partidarismo quando tinha de agir de forma diferente da do Governo na homologação de instrumentos legais que se lhe afiguravam menos consentâneos com a Consituição.

Democrata de sempre e lutador pela liberdade, revelou neste momento da sua vida, da sua carreira política e porque não dizê-lo da nossa história contemporânea, uma honestidade de processos que o havia de impor à consideração de todos os portugueses, mesmo os que, por princípio, foram seus adversários políticos de longa data.

Sem desvios, com uma actuação coerente, revelou-se, de que maneira, responsável, inteligente, cordato de grande sentido de solidariedade, criando uma imagem de cultivador da paz e compreensão que foi bem aceite, compreendida e respeitada.

A sua maneira de actuar, muito valorizada e enriquecida com o ineditismo de se propor até ao povo, com numerosas presidências abertas e não só, tornando a figura do Chefe do Estado acessível, popularizou-o e permitiu-lhe conquistar a simpatia da grande maioria da população. Ele foi do povo e chefiou o povo.

Não fosse, aliás, a limitação constitucional e o Doutor Mário Soares continuaria com pleno agrado a merecer obter

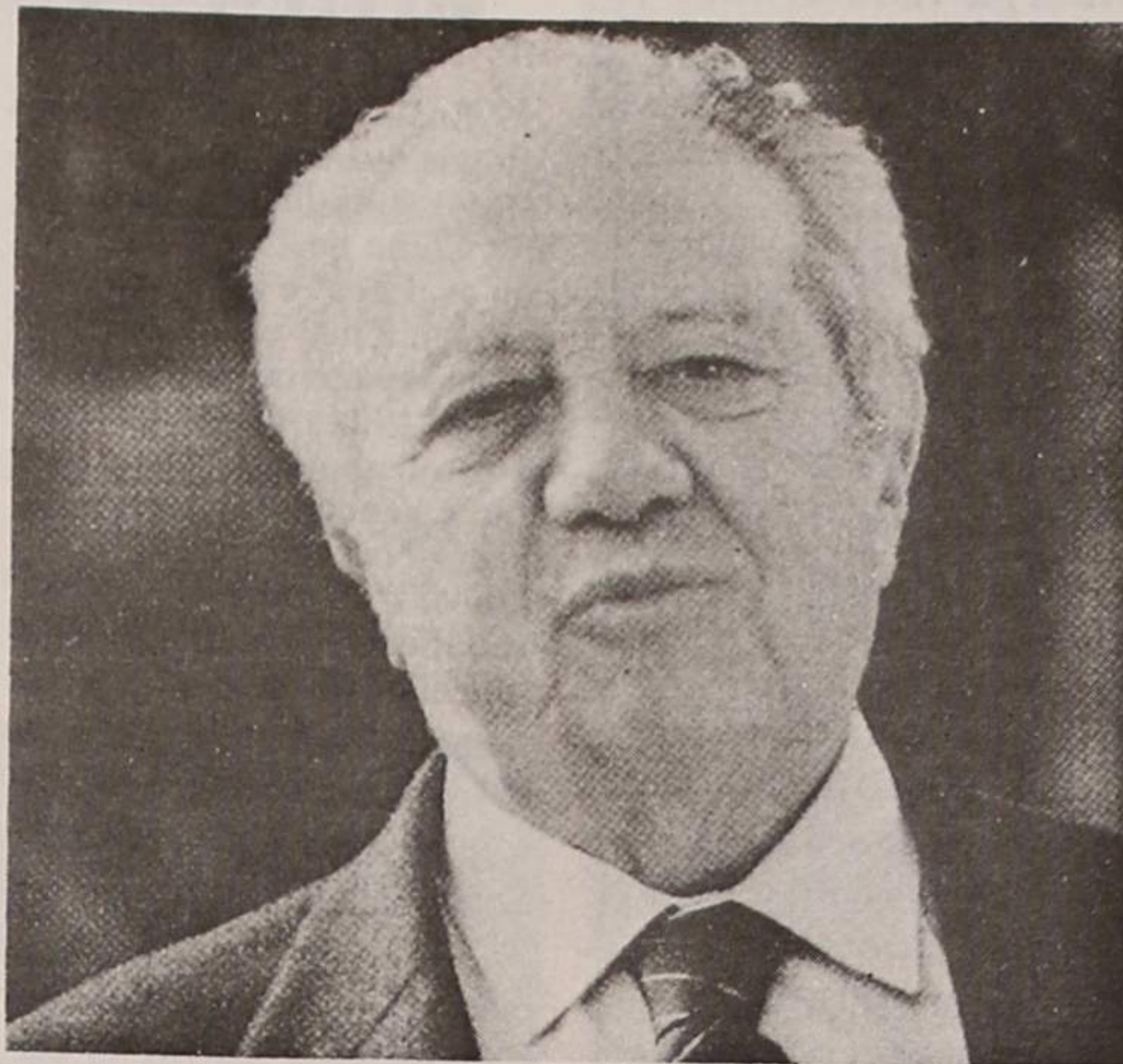

um amplo consenso popular imbatível, para a continuação na Chefia do Estado.

Se é certo que foi muito feliz, não o é menos, que soube construir a sua felicidade no cargo com uma actuação superior e isenta, quanto o permite a condição humana. Confirmou, de maneira inequívoca, a sua promessa e intenção de ser o Presidente de todos os portugueses, mantendo-se acima de todas as querelas partidárias que, ine-

vitavelmente, aconteceram durante os seus mandatos.

Não pode, no entanto, esquecer-se que a sua tarefa foi decisivamente facilitada pela estabilidade governativa que um Primeiro Ministro de eleição, Prof. Cavaco Silva, soube garantir com muita dignidade, sentido de Estado e indiscutível capacidade.

Assim sendo, teremos de considerar que a era soarista coincidiu em felicidade com a cavaquista. Afigura-senos



até que cada uma delas contribuiu decisivamente, para a valia e projecção destas duas figuras.

Ambos deixaram, cada um a seu modo, e com seu estilo próprio, uma herança e uma imagem rica da nossa história contemporânea.

Vai iniciar-se, agora um novo ciclo na Chefia do Estado como se iniciou já um da governação. Os portugueses habituados a um crescendo de melhoria na estabilidade e

honestidade de processos aguarda com desvelado interesse que o novo ciclo da nossa história protagonizada agora pelos Chefe do Estado, Jorge Sampaio e Chefe do Governo, António Guterres, possam pautar-se por um nível de actuação que não demereça e, por isso mesmo, venha garantir a continuação da estabilidade, coerência, paz e solidariedade em que o povo começou a acreditar.

João Gomes

Salvé 15/03/96

Joaquim Pereira

Feliz Aniversário pelas suas 37 primaveras da sua esposa e filhas. Quero que saibas que cada dia que passa adoramos-te mais.

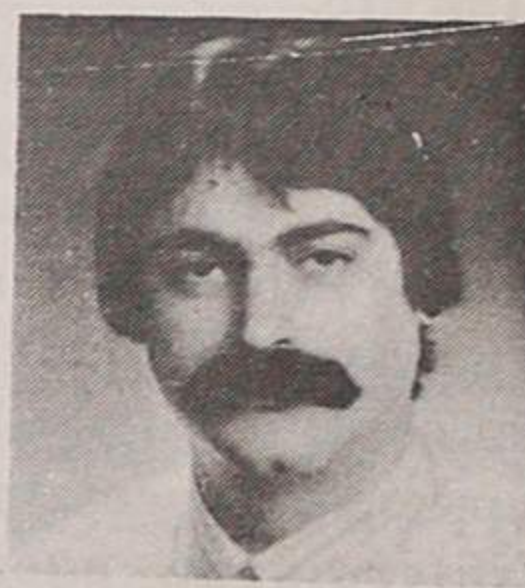

Salvé 12/03/96

Ricardo Manuel Ribeiro dos Santos

Seus pais, irmão, avós e restante família, na passagem do seu 12º aniversário vêm desejar-lhe muitas felicidades e que esta data se repita por muitos e bons anos.



Salvé 19/03/96

Tania Figueiredo

(Residente na Suíça)

Seus avós, tios e primos na passagem das suas 13 primaveras desejam-lhe as maiores felicidades e que esta data se repita por muitos e bons anos.



ESPINHO

VENDE-SE

T1	9.000 cts.
LOJA	19.000 cts.
GARAGEM - Um lugar	1.500 cts.

ARRENDAMENTO-SE

T1	55.000\$00
T2	60.000\$00
T2+1	65.000\$00
LOJA	90m2 160.000\$00

DÚPLEX - ☎ 722275 - 724246

MÉDICOS DENTISTAS

**JORGE FERREIRA
BRUNO MORRIS**

SAMS, ADSE, CGD

Telefone, 728693

Edifício S. Pedro - Sala W - Rua 23, n.º 174

ESMORIZ

Dr.ª Carla Santiago e Dr. Luís Matos

CLINICA DE MEDICINA DENTÁRIA

Cirurgia - Odontopediatria - Dentisteria - Prótese

Prótese fixa - Endodontia - Paradontologia

Av.ª da Praia — Edifício Panorama, 205 - Sala P

(em frente ao cinema) — 3885 Esmoriz

2.ª a 6ª e Sáb. manhã — Convenções: ADSE; C.G.D.;

Telefone, 056-755400

A humanidade procura o seu tipo ecuménico

José de Paiva Netto*

O racismo é obscuro. Polui o ambiente dos países, é pior que o ar tóxico que envenena as metrópoles. É problema de toda a sociedade que se dê ao respeito e se considere medianamente civilizada.

Nesse ponto de vista abrangente sobre o assunto encontra-se nas diversas publicações que lançamos como contribuição à paz. E aqui alguns dos nossos postulados mais citados pelo povo nas suas manifestações de adesão à causa humanitária da LBV Mundial: De nada adianta jogar uma raça contra a outra. Quando isso acontece, os mais prejudicados são os mais humildes. Na Legião da Boa Vontade, valentia é assumir um compromisso e levá-lo honrosamente até ao fim.

Esta é uma das preocupações da LBV: por todos os meios e modos contribuir em prol do entendimento humano, razão porque ergueu em Brasília, com a ajuda do povo,

o Templo do Ecumenismo Irrestrito. Ele alberga toda e qualquer criatura humana e espiritual desejosa de viver os caminhos da paz - liberta de qualquer sectarismo ou ranço exclusivista.

A sociedade mundial, formada de elementos díspares, atravessa uma crise jamais vivida. Está, sabendo ou não, à procura, mesmo por caminhos tortuosos, de identidade divina, do seu, podemos dizer, tipo ecuménico. A Legião da Boa Vontade fraternalmente traz a sua humilde contribuição: o denominador comum - o Novo Mandamento de Jesus: Amai-vos como Eu vos amei! (Evangelho do Cristo, segundo João, 13:34 e 35 e 15:2 e 13). A humanidade, no seu irreversível processo de amadurecimento, começa a compreender não existir outra forma de sobrevivência: maiores factores que nos unem do que a leviandade que eventualmente nos separe.

Identidade cósmica: Deus!

Por mais diversos e conflitantes que sejam os princípios ainda presentemente adoptados pelas nações, existe uma identidade cósmica, acima de todas as diferenças culturais, raciais, territoriais, económicas, religiosas, sociais, ideológicas, desportivas, e também de todos os preconceitos e tabús, actuando sobre os indivíduos: essa identidade cósmica é Deus, que é Amor!

O isolacionismo decreta a ruína de qualquer país. Por isso, não basta dizer "a minha liberdade acaba onde começa a liberdade do meu semelhante". Quando o homem aprender o real sentido do amor e da solidariedade, que promovam o entendimento, alcançará a liberdade real, sem ameaça de ruptura, pois é interligada pelos indestrutíveis laços do amor que tem conseguido levar o ser humano pelos difíceis caminhos da sobrevivência, no mundo ainda dirigido por poucos.

Sem amor não haverá liberdade real. Bem a propósito, salientava Vitor Hugo: "Somente pela fraternidade a liberdade será preservada". É urgente promover a fraternidade entre as crenças, as raças, as classes, exaltar a natureza, portanto viver a sociedade solidária.

Lei de confraternização humana

e social, o novo mandamento de Jesus é o fio milagroso que une as partes anacronicamente separadas do organismo social, impedindo-o de romper-se totalmente.

Como ensinava Alziro Zarur: "Religião, Ciência, Filosofia e Política são quatro aspectos da mesma verdade, que é Deus". Urge pois debastar arestas, para harmonizar seres humanos em conflito; derrubar bastilhas, para o que é imprescindível a acção da fraternidade - enérgica, dinâmica, na forma de solidariedade. Um dia os povos cansar-se-ão de tanto ódio e separações. Alertava Gandhi: "Olho por olho, e a humanidade ficará cega."

Para nós, da LBV, como já dissemos tantas vezes, só existe uma raça: a raça universal dos filhos de Deus. E achamos que a obrigação de gente civilizada é entender-se civilizadamente. A falta do espírito solidário está a minar a humanidade. Todos juntos, sem desânimo, temos de mudar esse quadro. Quem não lutar por isso, já está morto e não sabe. É difícil? Pode ser. Mas, impossível somente para os acomodados e covardes.

(*Jornalista, escritor e presidente mundial da Legião da Boa Vontade)

Desporto

Moisés/Sporting de Espinho - amigos como dantes!

Afinal, tudo como dantes! Amigos na mesma.

Moisés e a direcção do Sporting Clube de Espinho "fizeram as pazes" e tudo não passou de um mal-entendido. Segundo as palavras do presidente, Ilídio Silva, foi um processo que acabou em bem, e não houve vencedores nem vencidos. Na reunião que tivemos, o clube e o jogador reconheceram as suas falhas e até chegamos a um acordo

não poupou elogios ao atleta dizendo que ele, acima de tudo, gosta do Sporting de Espinho, clube que representa à cerca de 10 anos.

Ilídio Silva reconheceu que realmente houve uma falha administrativa em relação ao pagamento do vencimento de Janeiro e salientou o facto de que o importante, a partir de agora, é falar do presente e do futuro, esquecendo o passado.

técnica e restantes colegas de equipa.

Todo este processo foi resolvido com a maior brevidade e sob o mais cordial entendimento, e só não aconteceu mais cedo porque eu estive ausente. O jogador demonstrou uma abertura tão grande que o acordo demorou cinco minutos. Foi uma tempestade dentro de um copo de água - concluiu o presidente Ilídio Silva.



para os próximos dois anos. Ele irá jogar durante os próximos dois anos pelo mesmo valor do actual contrato.

O presidente dos "tigres"

Por seu turno, Moisés mostrou vontade de regressar o mais rapidamente aos treinos e revelou não haver qualquer tipo de problema com a equipa

Quando a contactos com o Sporting Clube de Portugal, Moisés adiantou que isso aconteceu apenas no início da época!

Na FPF

Carlos Padrão consultor de Madaíl

O ex-presidente do Sporting Clube de Espinho e ex-presidente do Conselho de Arbitragem de Aveiro, o espinhense Carlos Padrão, foi escolhido pelo actual líder do executivo da Federação Portuguesa de Futebol, dr. Gilberto Madaíl para assumir o cargo de consultor do órgão que até novas eleições irá escolher as equipas de arbitragem para os campeonatos nacionais geridos pela FPF e encontros da Taça de Portugal.

De salientar que a escolha de Carlos Padrão para o cargo teve a aprovação por unanimidade da direcção da Federação e ele estará presente, todas as semanas, na sede da FPF para dar o seu parecer sobre as nomeações.



“DE” entrevistou Zinho no Rio de Janeiro

“Espinho continua no meu coração e o meu grande desejo é poder regressar”

Se falarmos em Celso Santiago Sousa, poucos são os que associam este nome ao desporto. Mas se dissermos que o seu nome é Zinho, todos os espinhenses que gostam de futebol lembram-se dos bons momentos vividos pelo jogador na nossa cidade.

No Brasil, na cidade do Rio de Janeiro, onde actualmente reside com a sua família - com Ivonete, sua esposa, e suas duas filhas, Thalita, bracarense de 11 anos de idade e Thaiz, alfacinha de oito anos - Zinho continua a ser um homem ligado ao futebol. Com 33 anos de idade, na época futebolística brasileira que há bem pouco terminou, o centrocampista foi uma das principais pedras do América, clube que disputou a primeira divisão do campeonato carioca, obtendo a quarta posição da tabela classificativa.

Fora o futebol, o craque que há dois anos deixou o Sporting Clube de Espinho, tem movimentado inteligentemente diversos negócios, juntamente com a sua esposa.

No Rio de Janeiro, Brasil, tivemos a oportunidade de entrevistar o craque que já vestiu a camisola “tigre”.

Para o jogador, as boas recordações, quer futebolísticas, quer de Portugal, foram vividas em Espinho, cidade que me deixa, e à minha família, muitas saudades. Talvez seja por isso que, quando os espinhenses

se deslocam ao Brasil, Zinho os recebe de braços abertos, como o fez com a comitiva espinhense que acompanhou a selecção nacional de voleibol de praia (Miguel Maia e João Brenha). O ex-“tigre” foi, por todas as suas qualidades humanas, um verdadeiro companheiro para os espinhenses, muitas das vezes com prejuízo para a sua vida privada.

Que saudades lhe deixa Portugal?

A cidade e o Sporting Clube de Espinho deixaram-me muitas saudades, pois foi aí que tive o prazer de conhecer muitas pessoas que hoje fazem parte do meu círculo de amizades. A cidade marcou-me imenso pela hospitalidade com que me acolheu, bem como à minha família. O clube, deixa-me grandes recordações pois foi lá que conseguimos o título de campeão nacional da segunda divisão de honra e que marcou uma época que vai ficar na cabeça de toda a família espinhense.

Tem tido algum contacto com Portugal?

Tenho tido um contacto com o meu antigo clube, o Sporting de Espinho. O meu relacionamento com o presidente, eng. Ilídio Silva, é dos melhores. Temos conversado através do telefone. Seria um prazer para mim, poder regressar ao Espinho sob o comando do engenheiro Ilídio, por quem eu tenho grande con-

sideração e estima.

Como se tem sentido a sua família no Brasil?

Muito bem, apesar de gostar muito de Portugal. A readaptação foi ótima, até porque eu já tinha tudo planeado para o meu regresso. Mas as saudades que sentimos de Espinho são muitas... As minhas filhas recordam os tempos que lá viveram, lembrando sempre os nomes das suas professoras e das amiguinhas que lá deixaram. A minha filha mais velha, a Thalita, tem muitos laços com a cidade de Espinho e está desejava por poder regressar.

Como é a sua vida no Rio de Janeiro?

A minha vida aqui no Brasil resume-se a administrar alguns negócios que tenho, como táxis e uma loja de concertos de taxímetros, que me ocupa o tempo todo. Tudo isso foi conquistado através dos anos que passei em Portugal, por isso estou muito grato a essa terra.

Se tivesse de regressar a Portugal como resolvia os seus negócios no Brasil?

Tudo está preparado para essa eventualidade. Mesmo fora do Brasil eu consigo controlar todos os negócios que aqui tenho.

Conhece o actual treinador do Sporting de Espinho?

Conheço, pois joguei algumas vezes contra a sua antiga equipa, embora nunca tenha trabalhado com

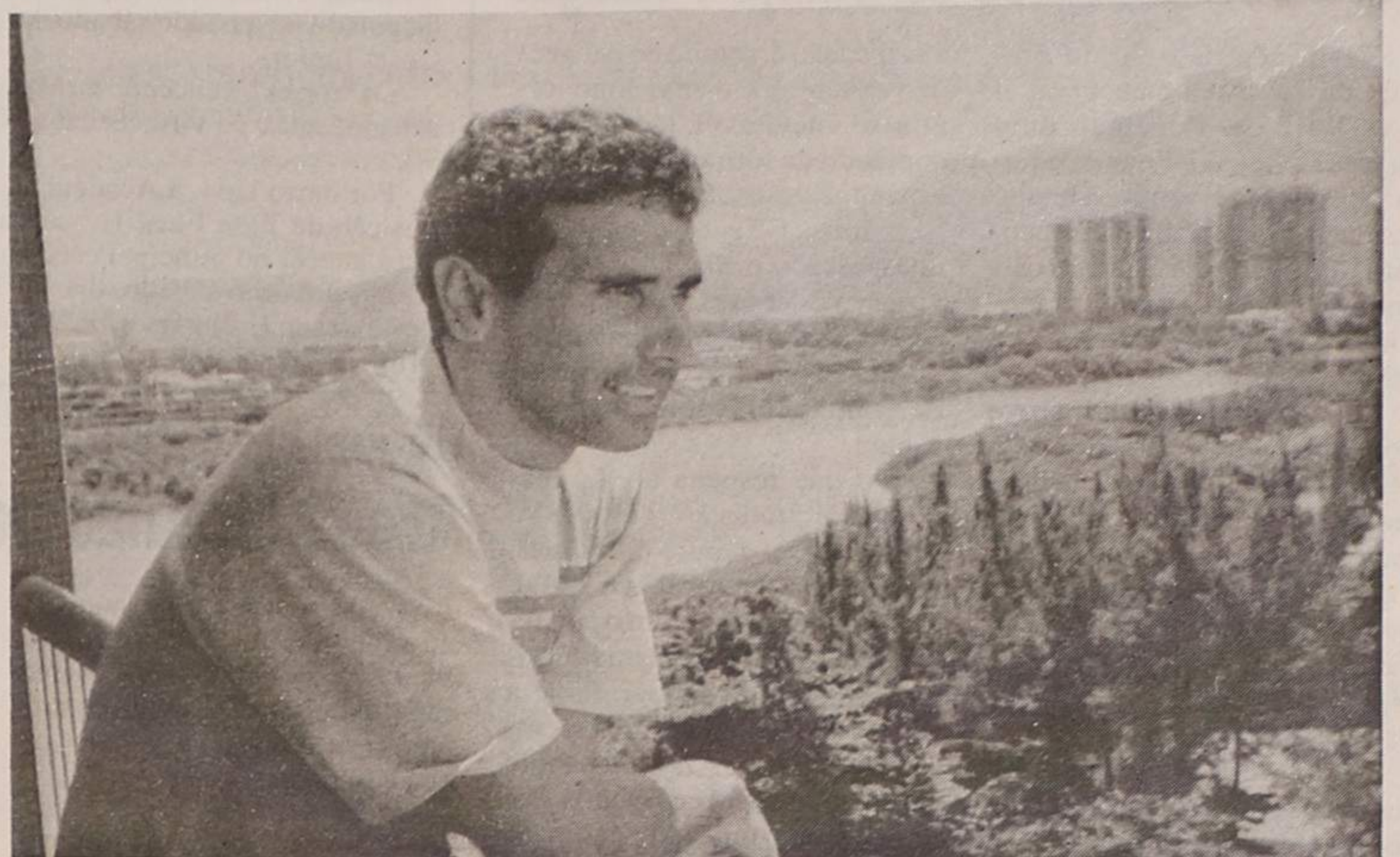

ele. A Ovarense, sob o seu comando, sempre foi uma equipa difícil e que me pareceu ser muito bem orientada. Por isso, creio que o Adelino Teixeira é um bom treinador.

Tem acompanhado o campeonato português?

Tenho acompanhado através das emissões de satélite. Vejo a RTPi, onde passam alguns resumos de alguns jogos e através do jornal “A Bola”. Penso que o futebol português, em termos gerais, parou o investimento e neste próximo ano de 1996/97 voltará a aquecer o mercado de jogadores e investimentos dos clubes.

Tem treinado e mantido a sua forma física?

No Brasil, estamos a atravessar uma pré-temporada do campeonato. Trei-

no todos os dias para poder manter a minha forma.

Tem tido propostas para jogar no Brasil?

Tive uma proposta do Remo de Belém do Pará, mas não aceitei porque as condições financeiras não me agradaram. No Rio de Janeiro, o Olaria também entrou em negociações comigo, mas o Espinho continua no meu coração e o meu grande desejo é lá poder regressar, pois é aí que eu gostaria de encerrar a

minha carreira no futebol. Foi nesse clube que eu passei a minha melhor época futebolística em Portugal.

Que mensagem gostaria de mandar para a cidade de Espinho?

Gostaria de mandar um grande abraço a todos os espinhenses pois esta cidade e esse clube ficarão eternamente no meu coração.

Manuel Proença

DR. ILÍDIO D'OLIVEIRA SANTOS

MÉDICO DENTISTA

ODONTOPEDIATRIA / Ortodontia Fixa / Prótese Fixa

Consultórios:

— Rua 16 (Esquina Rua 19), n.º 545-1.º Dt.º - Espinho - Telef. 722931
— Rotunda da Boavista, 182-2.º H 3 - Porto - Telef. 6007175

Acordo com as entidades: ACASA; CGD; ADSE

Fénix
rent a car
ALUGUER DE AUTOMÓVEIS

ESPINHO - Rua 26 Nº 256 - Fax 731. 10 84 - ☎ 7311080/83
S. JOÃO DA MADEIRA - Rua Eng. Arantes Oliveira, Nº 937 - Sala 1 - Fax (056) 29968 - ☎ (056) 29966/67

JORGE AUTO
REPARAÇÕES GERAIS
MECÂNICAS • ELÉCTRICAS
BATE-CHAPAS • PINTURA

Jorge Silva

Travessa N.º S.º da Guia, Nº 46 - Tel. 7313701
Guetim - 4500 ESPINHO

TIPOGRAFIA - OFFSET
MANUEL PEREIRA GOIS

R. ESCADAS DO COVELO - SILVALDE • 4500 ESPINHO
Telef. 02 - 7310378 • Fax 02 - 7310379

Italnor - Soc. de Automóveis do Norte, Lda.

Concessionário

FIAT

Comunica que transferiu PROVISORIAMENTE o seu “STAND DE VENDAS” da Rua 19/28 nº 558 - Espinho, para as suas Instalações Centrais na Rua 43/20 nº 496 - Espinho.

Pelo incómodo desta alteração apresentamos as nossas desculpas

A GERÊNCIA

Juniores venceram o Estação

A equipa de futebol de juniores A do Sporting Clube de Espinho, que está a disputar o campeonato nacional, foi ao Estação, vencer, por um conclu-

dente 4-1.

Os espinhenses ocupam a sétima posição da tabela classificativa com 26 pontos em 22 jogos disputados.

Rui Madeira venceu 30º Rallye Portugal

Rui Madeira e Nuno Rodrigues da Silva venceram o TAP/Rali de Portugal num Toyota Celica GT Four da equipa Grifone, prova que este ano pontuava apenas para o campeonato do Mundo de 2 litros (carros com apenas duas rodas motrizes e até 2 000 c.c. de cilindrada).

Foi, sem dúvida, uma prova excelente aquela que Rui Madeira efectuou, isenta de erros e onde a sua experiência ao volante de carros do grupo A, era nula. Contudo não nos podemos esquecer de que se trata "só" do campeão do Mundo do Grupo N, embora a diferença entre os carros seja enorme.

À partida da Figueira da Foz, tínhamos como principal favorito o colega de equipa de Rui Madeira, o belga Freddy Loix que dispunha de uma maior habituação ao carro e ao fim das 3 primeiras classificativas dispunha já de cerca de 25 segundos de avanço mas um furo na 4ª classificativa resultou numa perda de aproximadamente 3 minutos e, conseqüentemente, a desceda para o 10º lugar.

A partir daí a luta travou-se apenas com o actual campeão nacional Fernando Peres e o finlandês Mikkonen, ambos em Ford Escort RS Cosworth. O piloto de Almada, como é seu hábito, pautou-se por um andamento bastante rápido e seguro até que já no terceiro e último dia as famosas especiais de Arganil ditaram o abandono destes dois pilotos, o primeiro por avaria mecânica e o segundo por despiste.

Ao 2º lugar ascendeu, pois, o Freddy Loix que, fruto de uma excelente recuperação estava somente a 1m 45s.

Até ao final restavam 5 "troços" e, apesar do esforço do belga, nada adiantou, terminando a prova, precisamente a 1m 47s do nosso campeão, Rui Madeira.

Quanto à fórmula 2, acabou por ser dominada como não podia deixar de ser pelo José Carlos Macedo, que maravilhou toda a gente com o seu Renault Clio maxi, deixando a concorrência a uma confortável distância, sem que ainda na 1ª etapa, mais precisamente no troço de Luilhas 1 (10ª pec) inexplicavelmente se despistasse apertadamente, terminando assim uma prova de tão grande importância, não só a nível do campeonato nacional como internacional. A Renault contava com o seu resultado.

Quem assumiu a liderança foi o menos espectacular Adruzílio Lopes que conduzia pela primeira vez o Renault 306 maxi e que tão bom desempenho vinha a prestar desde o final da 1ª etapa, dispondo já de cerca de 1 minuto de avanço sobre Pavel Sibera, piloto oficial Skoda. Só que no dia seguinte, no Pec nº 18

a suspensão dianteira do peugeot não aguentou e o abandono tornou-se inevitável, cedendo o comando da fórmula 2 ao piloto espanhol Jesus Puras, que no Seat Ibiza GTI 16 v. após ter ultrapassado o Skoda não mais viria a perder essa posição, vencendo, assim, a prova mais importante com mais de 2 m e meio de vantagem sobre o checo Sibera.

No que respeita ao agrupamento de produção (grupo N) a vitória sorriu a outro português, o campeão nacional em título, António Jorge que com o pequeno Renault Clio Williams dominou a seu belo prazer da 1ª à última prova, cifrando-se a vantagem quase em 4 minutos sobre pilotos mais bem equipados. Foi sem dúvida um bom passo na revalidação do título numa prova que possui um coeficiente superior às demais no campeonato.

Em resumo, foi uma prova sem a alegria de anteriores, onde foi notória a ausência de público, fruto da ausência das principais equipas de fábrica que devido à rotatividade das provas não se iam deslocar ao nosso País já que a prova não era pontuável para o Mundial de pilotos e construtores o que para o próximo ano volta a acontecer.

No aspecto desportivo há ainda a salientar a boa prestação do portuense José Miguel, que ao alugar um Ford Escort ex-oficial, conquistou um brilhante 3º lugar, fazendo pois repensar a sua continuidade nos rallies.

Já Jorge Bica não teve a mesma sorte e abandonou a prova ainda a meio da segunda etapa com uma avaria mecânica.

Quanto ao Rui Madeira, tornou-se, assim, no quarto português a vencer o Rali de Portugal; resta-nos pois, que consiga reunir as verbas necessárias para fazer as 5 provas do Mundial em que se propõe participar e, quem sabe, na próxima época, não seja convidado para piloto de fábrica; é que talentos como este do Rui, não aparecem todos os dias.

No aspecto organizativo, como sempre foi impecável, pois há certos acidentes que são impossíveis de controlar embora nos tenhamos apercebido de um certo rigor em determinados acessos em detrimento do comportamento do público que muito penaliza a nossa prova.

Para terminar, uma palavra à autarquia de Espinho no sentido de tentar fazer algo junto da F.P.A.K e A.C.P. para trazer a prova de novo a Espinho com um terminus de uma etapa, pois os milhars de acompanhantes, pilotos, assistência, etc, facilmente cobriam os engargos e Espinho, uma vez mais, era falado em todo o Mundo, ao contrário de algumas provas de ciclismo.

B.M.

Voleibol

"Tigres" estão a uma vitória do título

Depois de vencer o Leixões por 3-0 (16-14, 15-11 e 15-6), o Sporting Clube de Espinho ficou a apenas uma vitória de revalidar o título de campeão nacional de voleibol. O jogo foi disputado no passado sábado, no pavilhão Joaquim Moreira da Costa Júnior.

Os "tigres", vencendo na Madeira o Nacional, já no próximo sábado, serão os virtuais campeões nacionais da época 1995/96.

Por outro lado, a Académica de Espinho ocupa a primeira posição da Fase Final B que dará o direito a esta equipa de permanecer no principal escalão do nosso voleibol.

No próximo sábado, dia 16, será disputado o grande jogo desta fase: Esmoriz/AAE. Será o encontro que decidirá o primeiro lugar.

Hóquei em patins

Académica não perde há 13 jogos

A equipa sénior de hóquei em patins da Associação Académica de Espinho deu mais um importante passo no sentido da subida de divisão, ao vencer o Académico da Feira por 4-6.

Os academistas deram uma demonstração de que são de facto os grandes candidatos, apresentando em campo toda a sua classe, tornando menos complicado aquilo que o árbitro da partida queria tornar difícil.

Os espinhenses há 13 jogos que não perdem e faltam apenas sete para a prova estar concluída, levando cinco pontos de avanço sobre o segundo classificado, o que, em caso de empate corresponde a seis, visto terem

sido os vencedores da primeira fase.

Na próxima sexta feira disputa-se mais um encontro decisivo para a Académica. Trata-se do Académico de Espinho-Riba D'Ave, que terá lugar no pavilhão Arquitecto Jerónimo Reis, às 21 horas.

Nos restantes escalões etários é de salientar as vitórias dos juvenis sobre o Marco, por 9-8, dos iniciados sobre o Paço Rei por 7-1, dos infantis A por 19-1 frente ao Paço Rei e em feminino com o Nortecoope-B por 6-1.

A única derrota registada pelas camadas jovens academistas aconteceu em juniores, frente ao Fanzeres, por 9-1.

Futebol popular

Leões e Águias de Anta lideram primeira divisão

Os Leões Bairristas e os Águias da Quinta são os líderes do escalão principal do campeonato de futebol popular do concelho de Espinho depois de vencerem, respectivamente, o Cantinho (1-0) e a Associação de Esmojães (0-3).

Na segunda divisão, o Académico continua a liderar a prova, com 28 pontos, tendo no passado fim de semana vencido o Novasemente por 1-2.

Eis os resultados:

1ª Divisão - Ag. Paramos-Idanha, 0-1; DP Anta-Outeiros, 4-2; Ronda-Cruzeiro, 3-1; Leões-Cantinho, 1-0; Magos-Corredoura, 1-2; Ass. Esmojães-Ag. Quinta, 0-3.

2ª Divisão - Canários-Guetim, 0-2; Regresso-Império, 2-2; Novasemente-Académico, 1-2; E. Vermelhas-Rio Largo, 0-0; J. Estrada-Sp. Esmojães, 4-0; EP Anta-J. Outeiros, 1-2.

Núcleo Sportinguista entregou troféus

Foram entregues na segunda-feira os troféus relativos aos torneios de snooker e matracquilhos do Núcleo Sportinguista de Espinho.

As provas, inseridas no

programa de comemoração do segundo aniversário dos "leões" de Espinho, decorreram ao longo dos últimos dois meses e envolveram 60 participantes.



Hóquei em campo

Académica de Espinho vence Leixões

A equipa de hóquei em campo da Associação Académica de Espinho, a disputar o campeonato nacional da 2ª divisão, venceu o Leixões por 3-1, abrindo desta forma grandes perspecti-

vas para a subida de escalão. Os espinhenses ocupam a segunda posição com um jogo e uma vitória, de parceria com o Canelas. O Viso é o líder, com duas vitórias e dois jogos disputados.

Novasemente atinge maioria

O Novasemente comemorou a passagem do seu 18º aniversário, com uma série de iniciativas culturais e desportivas que se realizaram no complexo desportivo do Regimento de Engenharia. De realçar os encontros de futebol de onze e de salão, com antigos atletas e directores do clube, onde a amizade e o espírito de grupo estiveram presentes lembrando a mística que sempre dominou no clube. Depois, e numa continuação do convívio, teve lugar um jogo de futsal ao mais alto nível onde se assistiu a um futebol bastante

mecanizado e aberto, onde o resultado era o menos importante.

À noite, num restaurante "típico", "disputou-se" o melhor encontro, num jantar que contou com a participação de cerca de meia centena de atletas e amigos, onde a alegria, a música e o bom vinho marcaram presença.

Após os tradicionais discursos de órgãos do clube e entidades presentes, foram dados como encerrados os festejos ficando vincadas as acrescidas responsabilidades do clube por ter agora atingido a maioria

Juventude da Estrada reúne-se em AG

A Associação Grupo Desportivo Juventude da Estrada reúne-se, no dia 22, em assembleia geral, a partir das 21 horas. A assembleia magna do "Juventude" tem como ordem de trabalhos os seguintes pontos: 1º Leitura e acta da última as-

sembleia geral.

2º Discussão e votação das contas de gerência do ano anterior.

3º Aprovação do plano de actividades e orçamento para 1996.

4º Assuntos de interesse para a colectividade.

"Outeiros" reunidos em assembleia geral

O Grupo Desportivo dos Outeiros reúne-se na próxima sexta-feira, dia 22, em assembleia geral ordinária, que se destina a

eleger os corpos gerentes do clube para o biénio 1996/1997. A assembleia está marcada para as 21h30.

Andebol

"Manuel Laranjeira" imparável

A Associação Desportiva Manuel Laranjeira alcançou duas preciosas vitórias nos confrontos do último fim-de-semana. As juniores golearam o C.P. Natação por 26-14, num jogo a contar para o campeonato regional da 1ª divisão. No domingo, pelas 18h30, as espinhenses recebem o Colégio de Gaia.

As juvenis venceram o Santa Joana por 14-12 e mantêm-se na

corrida pelo título. O Natação é o próximo adversário.

Em destaque, mas pela negativa, estiveram as iniciadas. As espinhenses foram derrotadas pelo Esposende por 18-6 e pelo Almeida Garrett por 15-6. Com estes resultados, a "Manuel Laranjeira" obteve o 6º lugar entre 16 equipas no encontro regional em que participou.

Campeonato nacional de kung-fu realiza-se em S. João da Madeira

A cidade de São João da Madeira apresta-se para realizar, nos dias 30 e 31 de Março, o 4º campeonato nacional de wushu/kung-fu, no qual participarão cerca de 200 atletas, apurados em competições regionais realizadas nas melhores escolas do país. Na prova participarão ainda um terceiro e dois quartos classificados no último campeonato do mundo, em Baltimore, Estados Unidos da América, assim como um campeão da Taça Europa,

realizada há escassas semanas na Turquia.

O evento irá lugar no Pavilhão Municipal de São João da Madeira e integrará as categorias de sub-dezassete e seniores, em masculinos e femininos. De salientar que o 4º campeonato nacional constituirá o principal indicador para a formação da Selecção Nacional que irá representar Portugal no VII Campeonato Europeu da modalidade, a realizar no próximo mês de Junho, na Bélgica

Na corte do "rei" Artur Jorge

O dianteiro Artur Jorge voltou a ser decisivo na vitória do Sporting de Espinho. O ponta-de-lança que os "tigres" foram resgatar ao Desportivo das Aves, depois de uma passagem promissora pelo Vitória de Guimarães, apontou o único golo da partida frente ao Beira-Mar e voltou a alimentar os sonhos da subida de milhares de apaniguados locais.

O encontro com a formação aveirense era fulcral para as aspirações do Espinho que, em caso de vitória, ficaria a escassos dois pontos da subida. Foi o que aconteceu. E se destacámos a importância do contributo de Artur Jorge, não nos podemos esque-

cer da ajuda que a respectiva "corte", ou seja, os restantes jogadores, deu para chegar à vitória.

Filó, Luís Manuel e Zé Albano estiveram igualmente muito bem. Os dois primeiros a inviabilizar as pretensões dos aveirenses de chegarem ao golo - o guarda-linha local realizou portentosa exibição - enquanto que pelos pés de Zé Albano passou quase todo o futebol ofensivo dos visitados.

O treinador do Beira-Mar começou por surpreender tudo e todos ao colocar no "onze" inicial Joel, um "miúdo" de 16 anos apenas. "Amarrado" entre os centrais do Espinho, Joel pouco ou nada pôde fazer. No entanto, ficou registada a aposta de Álvaro Carolino, o treinador dos aveirenses, na juventude.

Quando faltam nove jornadas para o fim da prova, o Sporting de Espinho é uma equipa que respira saúde. Física e psicológica. O arreganho e motivação com que os jogos são encarados deixa antever um final de prova à altura dos pergaminhos do clube. A subida de divisão vai ficar dependente do rendimento que os "tigres" conseguirão fazer fora de casa. É esperar para ver...

As desatenções da de-

fesa espinhense na primeira parte poderiam ter deitado tudo a perder. Só a inspiração do "keeper" Luís Manuel e a falta de pontaria dos avançados de Aveiro evitou um resulta-

do em seu poder, mais remates, mais livres... Falta, no entanto, sempre o derradeiro passe.

Depois de, aos 24 minutos, o árbitro Paulo Costa ter invalidado uma jogada "limpa" do ataque espinhense, chegou o golo. Artur Jorge (quem mais?) correspondeu de forma soberba a um centro de Besirovic e inaugurou a contenda. O Espinho teve pouco tempo para saborear o golo, porque o árbitro do Porto encarregar-se-ia de colocar as equipas em plano de igualdade, ao expulsar Duca. Atitude forçada, no mínimo.

O segundo tempo trouxe consigo um maior empertigamento do Beira-Mar, quase sempre anulado pela defesa local. Com os avirenses a procurarem desesperadamente o golo, cabia aos espinhenses aproveitarem os espaços. Zé Albano, Besirovic e Bolinhas criaram rápidas jogadas de contra-ataque

que não resultarem em golo por mero acaso.

A vitória do Espinho não sofre contestação, já que foi a única equipa que desenvolveu um futebol com um fio de jogo apreciável. O Beira-Mar vê a primeira divisão cada vez mais longe.

TOTOBOLA

Concurso dos Órgãos de Informação nº 13/96, relativo a 31 de Março de 1996. Prognóstico "Defesa de Espinho", redacção desportiva:

- FC Porto-U. Leiria 1
- Boavista-Benfica X
- Belenenses-E. Amadora. 1
- Sporting-Guimarães X
- G. Vicente-Tirsense 1
- Chaves-Salgueiros 2
- Leça-Marítimo 2
- Braga-Farense 1
- Campomaior.-Farense... X
- Beira Mar-A. Viseu 1
- P. Ferreira-Espinho 2
- Famalicao-Setúbal 2
- Estoril-Rio Ave 2

Melhores Marcadores



Artur Jorge	9
Bolinhas	5
Zé Albano	4
Répassi	3
Carlos Pedro	2
João Paulo	1
David	1
Paulo Pires	1
Filó	1
Manu	1
Cardoso	1
Besirovic	1

do desfavorável. Mas não se pense que o domínio do jogo pertenceu aos visitantes. Sem "esmagar" o adversário, o Sporting de Espinho teve mais tempo

Nacional da 1ª divisão

Sporting goleou o Marítimo

A última jornada do campeonato nacional da 1ª divisão ficou marcada pelos incidentes de Campo Maior e de Felgueiras.

No primeiro, esteve envolvido o guarda-redes do Futebol Clube do Porto, Vítor Baía e um dirigente do Campomaiorense. No outro, houve algumas cenas de violência entre os adeptos do Felgueiras.

A única surpresa, em termos de resultado, foi a vitória do Sporting de Braga, na cidade dos arcebispos, frente ao Boavista, por 2-0. De resto, o líder do campeonato e actual detentor do título, venceu em Campo Maior por 1-0, reforçando a sua presença no primeiro lugar. O Benfica também derrotou o seu adversário, por 2-0, enquanto o Sporting foi à

Madeira golear o Marítimo por 5-0.

O Guimarães, liderado pelo espinhense Jesus, foi vencer o Felgueiras, no seu reduto, por 3-0.

Nos melhores marcadores, apesar de lesionado, Domingos continua com larga vantagem sobre o segundo, Lewis - 22 contra 13 golos.

Classificação

	I	V	E	D	MS	P
FC Porto	25	21	4	0	69-11	67
Benfica	25	16	5	4	42-24	53
Boavista	25	15	6	4	45-19	51
Sporting	25	15	6	4	53-18	51
Guimarães	25	13	4	8	41-27	43
Belenenses	25	12	6	7	40-23	42
Marítimo	25	11	4	10	34-39	37
U. Leiria	25	11	3	11	30-40	36
Braga	25	9	7	9	32-34	34
Salgueiros	25	6	12	7	28-31	30
E. Amadora	25	5	10	10	25-38	25
Leça	25	7	4	14	22-39	25
Felgueiras	25	6	7	12	24-38	25
G. Vicente	25	5	8	12	22-39	23
Tirsense	25	5	7	13	19-38	22
Chaves	25	5	6	14	27-44	21
Farense	25	6	3	16	23-37	21
Campomaior.	25	5	2	18	19-56	17

Resultados

- Tirsense 0-0 E. Amadora
- Campomaior. 0-1 FC Porto
- Benfica 2-0 Chaves
- Farense 2-0 Leça
- Braga 2-0 Boavista
- Salgueiros 1-3 Belenenses
- Felgueiras 0-3 Guimarães
- U. Leiria 2-0 G. Vicente
- Marítimo 0-5 Sporting

Próxima Jornada

- FC Porto - Farense
- Leça - Benfica
- Braga - Felgueiras
- Boavista - Campomaior.
- Chaves - U. Leiria
- Belenenses - Tirsense
- E. Amadora - V. Guimarães
- G. Vicente - Marítimo
- Sporting - Salgueiros

Espinho - 1 Beira Mar - 0

Luis Manuel	Elisio
Sérginho	Jorge Neves
Filó	José Luis
Duca	Jorginho
Paulo Pires	Morgado
Pedro	Fernando
Besirovic	Fusco 61'
Cardoso	Pitico
Zé Albano	Rui Barbosa
Artur Jorge	Joel 73'
Bolinhas	Valter 46'
Adelino Teixeira	Álvaro Carolino
Paulo Freitas	Rui Traqueia
Carvalho	André 73'
João Paulo	Mena
David	Bragança 61'
Répassi	Alexandro 46'

GOLOS: (31) Artur Jorge
 CARTÕES: amarelo (10) Duca (26) Zé Albano duplo amarelo (44) Duca
 CARTÕES: amarelo (32) Rui Barbosa (55) Jorge Neves (41) Morgado duplo amarelo (90) Morgado

árbitro: Paulo Costa - Porto 1-0
 Estádio Comendador Manuel Violas

Classificação

	I	V	E	D	MS	P
Rio Ave	25	15	4	6	44-32	49
Setúbal	25	14	6	5	43-12	48
P. Ferreira	25	12	6	7	32-27	42
União	25	11	7	7	34-23	40
ESPINHO	25	12	4	9	30-23	40
Ac. Viseu	25	11	7	7	23-19	40
Feirense	25	12	3	10	39-35	39
Beira Mar	25	10	7	8	30-27	37
Aves	25	11	4	10	38-34	37
Penafiel	25	11	3	11	39-34	36
Moreirense	25	10	5	10	27-28	35
Alverca	25	10	5	10	21-26	35
Académica	25	9	6	10	26-32	33
Estoril	25	8	7	10	39-29	31
Nacional	25	9	2	14	24-30	29
U. Lamas	25	8	4	13	25-32	28
Famalicao	25	6	2	17	17-46	20
Ovarense	25	2	6	17	18-60	12

Resultados

- ESPINHO 1-0 Beira Mar
- Rio Ave 4-3 Aves
- Académica 2-0 P. Ferreira
- Estoril 2-1 Famalicao
- Setúbal 3-0 Nacional
- Feirense 1-0 Ac. Viseu
- Penafiel 2-2 Alverca
- Ovarense 2-2 União
- Moreirense 2-0 U. Lamas

Próxima Jornada

- Alverca - ESPINHO
- Ac. Viseu - Aves
- Beira Mar - Feirense
- Nacional - Penafiel
- P. Ferreira - Setúbal
- União - Académica
- Famalicao - Ovarense
- U. Lamas - Estoril
- Moreirense - Rio Ave

Semanário Registado na Direcção-Geral de Comunicação Social sob o nº 41/37

DEFESA DE ESPINHO

PROPRIEDADE EMPES - EMPRESA DE PUBLICIDADE DE ESPINHO, LDA.

Matriculada na Conservatória do Registo Comercial de Espinho sob o nº 59, folhas 30 do livro C-1

Capital Social 1.040.000\$00

DIRECTOR

ÁLVARO GRAÇA

REDACÇÃO

E SERVIÇOS

ADMINISTRATIVOS

Rua 26, Nº 601 - 2º Esq.

Apartado, 39

4501 ESPINHO Codex

Telefone, 72 15 25

Fax, 72 15 25

PAGINAÇÃO

ELECTRÓNICA

e FOTOMONTAGEM

"DEFESA DE ESPINHO"

IMPRESSÃO

NAVEPRINTER - IN-

DÚSTRIA GRÁFICA DO

NORTE, SA

E.N. 14 (km 7,05)

Apartado 121

4471 MAIA Codex

Tels. 941 10 85; 948 56 31 e 948 55 64

Fax 941 10 84

TIRAGEM MÉDIA

3.500 EXEMPLARES

Depósito Legal

Nº 1604/83

MEMBRO DO IPIR

(Instituto Português

da Imprensa Regional)



"Defesa de Espinho" - 3337 - 96/03/14

MUNICÍPIO DE ESPINHO

CÂMARA MUNICIPAL

AVISO

JOSÉ BARBOSA MOTA, PRESIDENTE DA CÂMARA MUNICIPAL DE ESPINHO:

Faz público, em cumprimento da deliberação tomada por esta Câmara Municipal em sua reunião realizada em 05 de Março em curso que se encontra aberto concurso até ao próximo dia 01 de Abril para a adjudicação da "OCUPAÇÃO E EXPLORAÇÃO DA MONTRA Nº 6 DA PASSAGEM INFERIOR AO CAMINHO DE FERRO", em Espinho, conforme edital nº 60/96 afixado no átrio dos Paços do Município.

Espinho e Paços do Município, 12 de Março de 1996.

O Presidente da Câmara,

José Barbosa Mota

Candidato autárquico será revelado até Julho

Comissão Concelhia do PP demite-se por imposição estatutária

Por força da estratégia partidária emanada no último congresso realizado em Coimbra, a actual Comissão Concelhia do CDS/PP apresta-se para cessar funções. Foi ainda revelada a intenção de os populares apresentarem nos próximos tempos o candidato autárquico, apesar de faltarem ainda 21 meses para as eleições.

O presidente da Comissão Política do Partido Popular, José Vieira, convocou a comunicação social local para anunciar a demissão em bloco da actual direcção. A medida insere-se na estratégia saída do recente Congresso do CDS/PP. Desta forma, a actual comissão concelhia terá que convocar eleições até ao próximo dia 31 de Maio, apesar de ter estar em exercício há apenas seis meses.

O objectivo da recente lei decretada pela direcção do PP consiste em evitar divisões no partido. Realizando a totalidade das eleições concelhias nos próximos meses, os esforços dos dirigentes e militantes populares ficam, assim, totalmente concentrados nas eleições autárquicas.

O processo de eleição das comissões concelhias vai também conhecer alterações significativas. Deixam as listas de ser submetidas a sufrágio, passando as eleições a ser uninominais. A obtenção de consensos é, mais uma vez, a intenção do CDS/PP..

Segundo a nova fórmula, cabe ao presidente a responsabilidade de escolher a comissão executiva, que terá de ser formada por militantes do partido. Estes, de hoje em diante, vêm-se na obrigatoriedade de efectuar o pagamento de quotas.

A data das eleições locais não está, por enquanto, definida. Os dirigentes populares de Espinho estão a estudar qual a melhor altura para as realizar, por forma a que não coincidam com as datas escolhidas por outras concelhias.

De qualquer modo, José Vieira tenciona continuar na presidência, por considerar que «**ainda não houve tempo para levar a cabo as mudanças que pretendo introduzir no partido**». Quanto à acção desenvolvida du-

rante os seis meses à frente do PP local, José Vieira frisa que «**se registaram mudanças significativas na sua dinâmica de funcionamento**».

De entre os projectos a desenvolver na Comissão Concelhia de Espinho caso seja eleito, o presidente demissionário salienta a «**criação de uma nova sede partidária e a organização das fichas de militantes**».

José Vieira fundamenta ainda a sua candidatura noutros propósitos: «**Recandidato-me também para fazer frente às pessoas que querem impedir os objectivos de desenvolvimento do PP**». Depois de confirmar que tem encetado contactos no sentido de formar o mais rapidamente possível a comissão executiva, Vieira anunciou a aposta deliberada nos militantes mais jovens. «**Na minha comissão executiva não haverá pessoas com mais de 40 anos**», disse.

Coligações só em Silvalde

O candidato do CDS/PP às próximas eleições autárquicas, a realizar em Dezembro de 1997, deverá ser conhecido ainda antes do mês de Julho. Admitindo a possibilidade de a escolha do candidato autárquico recair num independente, José Vieira deixou no ar a hipótese de se tratar de um «ilustre desconhecido», isto é, alguém sem um grande currículo, mas susceptível de cativar uma faixa significativa de eleitores, que deseja o aparecimento de novos «nomes». Os 18 meses que distam a apresentação do escolhido do dia de eleições servirão, segundo este ponto de vista, para «familiarizar» o candidato com o eleitorado.

«**Sabemos que escasseiam as pessoas com o perfil ideal, mas, em qualquer dos**

casos, o nosso candidato será sempre um bom político de gabinete e de campo», revelou o dirigente do PP.

O presidente da Comissão Concelhia garante que as divergências que, a dada altura, ocorreram entre Correia de Araújo e o partido que representa na Assembleia Municipal, não serão um obstáculo à sua escolha como candidato autárquico: «**Se o dr. Correia de Araújo tiver que ser o candidato, sê-lo-á. Sem quaisquer problemas. Todavia, acho que ele tem outras intenções**».

A eventualidade de José Vieira poder representar o partido nas «autárquicas» foi peremptoriamente posta de parte pelo próprio: «**Quero apenas servir o partido e não servir-me dele**».



Foto VITOR LANCHÁ

A estratégia para as eleições do próximo ano já está a ser delineada. O Partido Popular tenciona concorrer em todas as freguesias, de prefe-

rência sem coligações. Silvalde pode ser a excepção, uma vez que «**o partido em exercício possui uma forte implantação, pelo que se**

pudermos alterar a situação não hesitaremos».

Sérgio Almeida

Lions Clube de Espinho dá aos pobres o produto da Venda de Natal

Conferências de S. Vicente de Paulo receberam mil e quinhentos contos

Durante uma cerimónia caracterizada pela simplicidade, realizada na passada sexta-feira, 8 do corrente, o presidente do Lions Clube de Espinho, Alberto Baptista, fez a entrega de 1.500 contos à direcção das seis Conferências de S. Vicente de Paulo existentes no nosso concelho, sendo duas de Espinho (masculino e feminino) e uma em cada uma das restantes freguesias - Anta, Silvalde, Paramos e

Guetim.

O momento escolhido para a entrega destas dádivas não podia ter sido mais apropriado, pois teve lugar no final da palestra proferida pelo Prof. Dr. Rui Morgado, no Hotel Praiagolfe, subordinada ao tema «Construção da Família».

Ora, o papel importantíssimo desempenhado pelas Conferências de S. Vicente de Paulo visa atenuar as carências

das famílias em dificuldades, que o mesmo é difícil evitar que se desagreguem por falta de meios que lhe permitam sobreviver com um mínimo de dignidade.

O subsídio de 1.500 contos que o Lions Clube de Espinho acaba de entregar às referidas Conferências é o resultado líquido de venda de Natal levada a cabo durante o mês de Dezembro de 1995 e que funcionou na Rua 19, junto do

parque João de Deus, por especial deferência da Família Lima, que para o efeito cedeu graciosamente às suas lojas.

A população espinhense que ali fez as suas compras de Natal tem sobejas razões para estar contente, pois contribuiu, indirectamente, para minorar o sofrimento de muitas famílias que atravessam grandes dificuldades financeiras.

Com o coração generoso das nossas gentes, com o entusiasmo dos Lions e com o espírito humanitário de todos quantos integram as Conferências de S. Vicente de Paulo, é possível ajudar quem tanto precisa de uma mão amiga para não soçobrar no mar alteroso em que as ondas revoltas ameaçam tudo sumergir.

Ao olhar à nossa volta e vendo tantas carências e tantos problemas, não podemos deixar de louvar e aplaudir todos quantos se preocupam com a desgraça alheia.

Ajudemos, pois, com amor fraterno, todos aqueles que se encontram à beira do abismo do desespero a não perderem a fé em dias melhores!

