

DEFESA DE ESPINHO



APARTADO 39
4501 ESPINHO CODEX
PORTE PAGO
ANO 63 • NÚMERO 3339
28 DE MARÇO 1996
PREÇO: 110\$00 (IVA incluído)

DIRECTOR: ÁLVARO GRAÇA

SEMANÁRIO

FUNDADOR: BENJAMIM COSTA DIAS

Na Marinha (Silvalde)

Ministro da Solidariedade inaugurou cantina

“Mais pão” para 350 crianças do bairro dos pescadores



Desporto

Voleibol: no sábado a “festa dos campeões”



No carro-patrolha da PSP em “rusga” nocturna

Do perpianho roubado aos pequenos “centros da droga”
Condutores com “copos a mais” têm de ir a Santa Maria da Feira

Leo Clube de Espinho comemorou 17 anos



“Eles” aí estão na “rampa” da subida!

Leo Clube de Espinho comemorou 17 anos

Os 20 jovens de ambos os sexos, que integram o Leo Clube de Espinho, reuniram-se em jantar festivo para comemorar os seus 17 anos de vida.

O local escolhido foi o Hotel Praiagolfe e a efeméride comemorou-se no passado sábado, dia 23, com a presença de elevado número de casais Lions, que quiseram testemunhar aos mais novos o seu aplauso pelo trabalho realizado ao longo de 17 anos em prol das crianças desvalidas, dos idosos carentes e das instituições de carácter social.

A presidente do clube aniversariante, Susana Teixeira, usou da palavra para se congratular pelo empenhamento demonstrado por todos os elementos do clube nas realizações levadas a cabo durante o ano da sua presidência, não esquecendo os fundadores que souberam criar relações de pura amizade e imprimir um ritmo de trabalho deveras invulgar a todas as realizações a que metem ombros. Enumerou alguns dos trabalhos em que os Leos participaram activamente, nomeadamente a "Campanha da

Saca" (recolha de géneros alimentícios) destinados a socorrer a pobreza envergonhada de Espinho e arredores; as "Construções na Areia" em que participaram as crianças de todas as escolas primárias do concelho; as "Campanhas de Dádiva Benévola de Sangue" que têm alcançado um retumbante sucesso nas cinco freguesias do concelho de Espinho; o "Rastreio Visual" que teve lugar no mês de Agosto, na "roulotte" colocada junto ao Casino Solverde; os donativos feitos aos bombeiros, ao

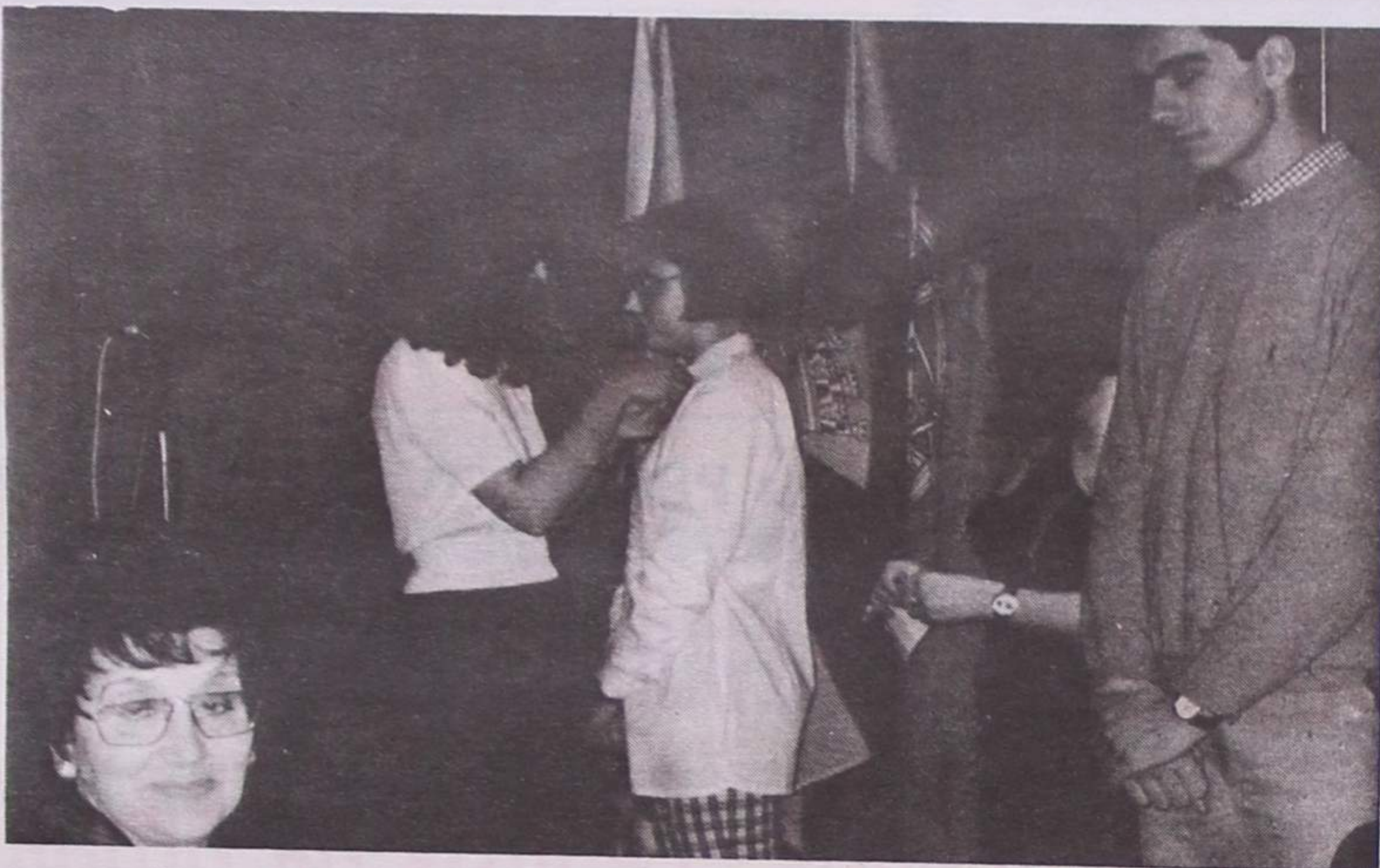

Lar da Terceira Idade e à Liga dos Amigos do Hospital de Espinho, o inesquecível convívio de S. Martinho e a conferência "A Criança Maltratada" foi igualmente lembrado a todos os presentes.

O importante papel que o "Conselheiro Lion", Carlos Ferreira, tem desempenhado desde há três anos na revitalização do clube, já que a saída de muitos dos seus sócios, por limite de idade ou por imperativos profissionais ou académicos, exigia um reforço do seu quadro social, o que foi plenamente conseguido.

Para os nossos leitores que

não saibam exactamente quem são os Leos e o que fazem, diremos apenas que se trata de jovens de ambos os sexos, de idades compreendidas entre os 14 e os 29 anos, de comportamento irrepreensível, defensores dos valores tradicionais da sociedade, sensíveis aos problemas do próximo e que consagram os seus escassos momentos de lazer ao estudo das carências com que deparam no dia-a-dia e que buscam atenuá-las, já que resolvê-las é impossível.

É, em suma, uma forma inteligente de gerir a sua própria juventude, afastando-se

dos perigos da droga e ocupando os seus tempos livres com algo que dignifica e enobrece o homem.

Tal como diz a sabedoria popular, "a ociosidade é a mãe de todos os vícios" e é por acreditarem nesta grande verdade que os Leos de Espinho não querem estar ociosos, trabalhando em prol da comunidade e dando o exemplo aos jovens hesitantes de qual o caminho e a rota a seguir.

Parabéns aos Leos pelo muito que já fizeram e o nosso incitamento a que não esmoreçam no futuro.

RP

**CASIMIRO DE ANDRADE
NELSO ALVES REIS**

MÉDICOS DENTISTAS

Consultório: RUA 22 (Junto à Câmara)
Telef. 724909

JORGE AUTO

REPARAÇÕES GERAIS
MECÂNICAS • ELÉCTRICAS
BATE-CHAPAS • PINTURA



Jorge Silva

Travessa N.º S.º da Guia, N.º 46 - Tel. 7313701
Guetim - 4500 ESPINHO

RESTAURANTE

Engenho Velho



CAFÉ — RESTAURANTE — SNACK-BAR

Serviço e sala própria p/ casamentos, baptizados, comunhões, etc.

Belarmino Herculano Neves Ferreira

Lapa - S. Paio de Oleiros - Telef. 7649313 - 4535 LOUROSA

PASTELARIA GAMA

Fabrico diário de Bolo-Rei, Pão-de-Ló, Escangalhado e pastelaria fina

No dia de Páscoa, tenha à sua mesa o famoso Bolo Escangalhado e Pão-de-Ló da Pastelaria Gama

Escangalhado, um bolo que já é símbolo de qualidade em todo o país

PASTELARIA GAMA

«QUALIDADE À SUA MESA»



GAMA

— RUA 19, N.º 451 —
TELEF. 720016

Deseja aos seus estimados
Clientes e Amigos

PÁSCOA FELIZ

MAZDA

Mais perto de si.

Martins de Sá & Irmão, Lda

A Mazda Motor de Portugal, tem o prazer de informar que nomeou seu concessionário para os concelhos de Espinho, Santa Maria da Feira, Ovar, S. João da Madeira, Oliveira de Azemeis, Vale de Cambra, Arouca e Castelo de Paiva, a empresa Martins de Sá & Irmão, Lda., com sede na Zona Industrial de Espargo em Santa Maria da Feira com o telefone n.º 056.33 22 36 e fax 056.33 22 37.

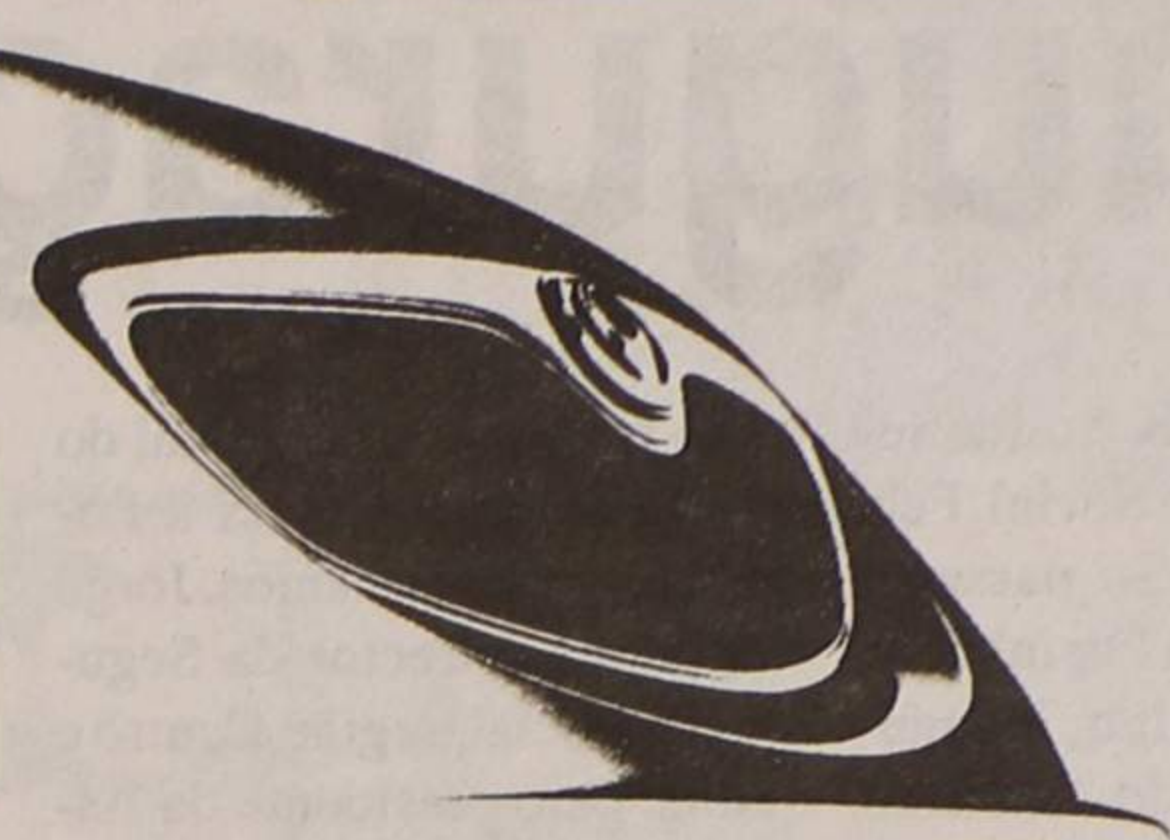

MAZDA
Mais perto da perfeição

Este estabelecimento tem técnico qualificado em óptica ocular da Associação Nacional dos Ópticos

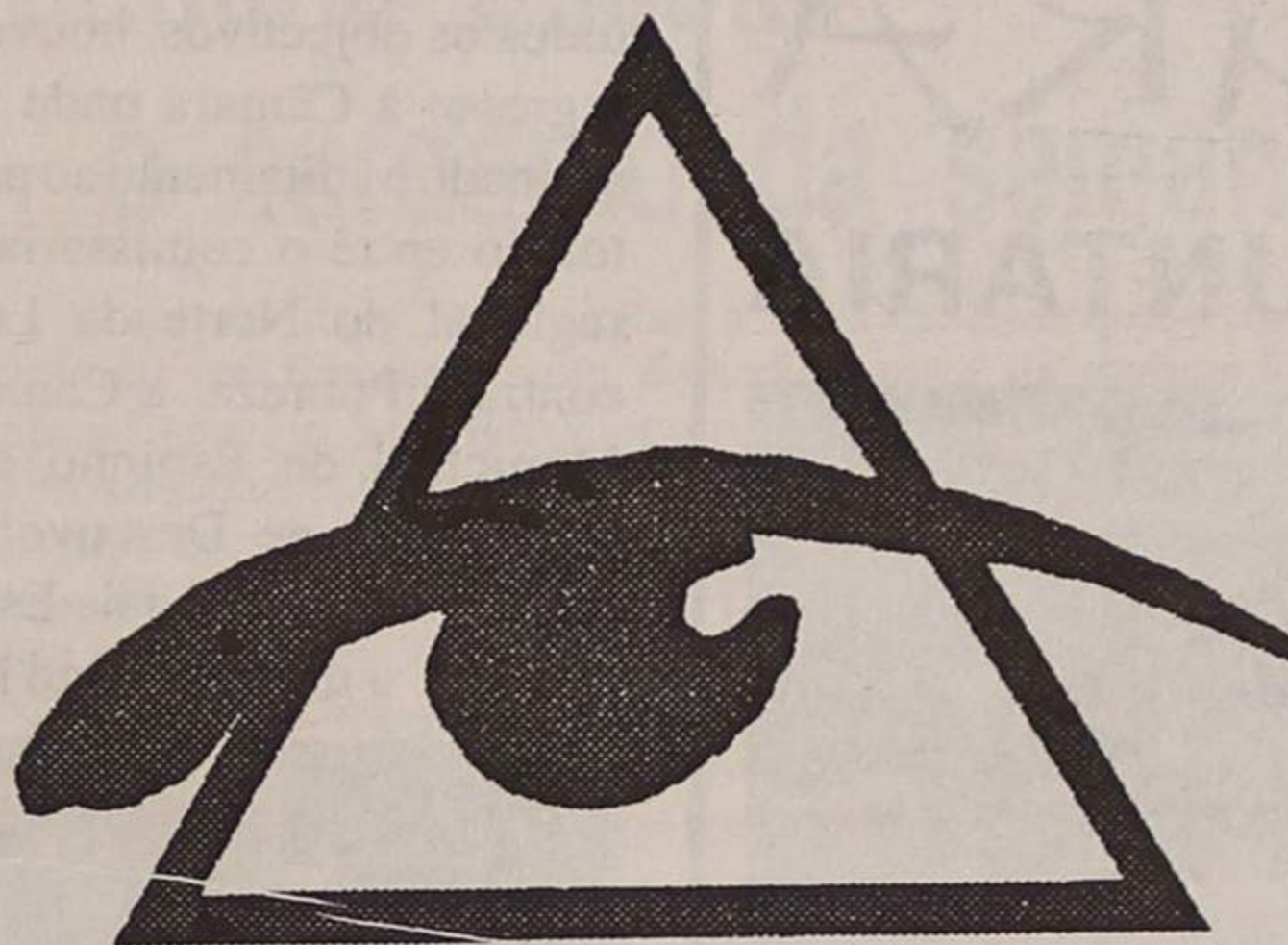

prismóptica
COMÉRCIO DE ÓCULOS, LDA.

As melhores marcas de óculos de sol aos melhores preços

Laboratório de Lentes de Contacto

ÓPTICA MÉDICA

MARCAÇÃO DE CONSULTAS OFTAMOLOGIA

A nossa certeza é a qualidade na óptica

Rua 23 Nº 359 — Espinho — Tels. 731 11 44 / 731 11 45

Ministro da Solidariedade em Espinho

Inauguração de Cantina e dum

O ministro da Solidariedade e Segurança Social, Ferro Rodrigues veio passar a tarde de 2ª feira a Espinho em jornada de trabalho, inaugurando e visitando instituições de utilidade pública no âmbito da Solidariedade e Segurança Social:

- Uma cantina escolar no bairro da Marinha, magnífica instalação apta a fornecer almoços a mais de 300 crianças pelo preço módico de 75\$00;

- Um amplo, arejado e funcional Centro de Dia para idosos em Paramos;

- E visitas aos Gabinete de Intervenção Local e Centro de Actividades de Jovens na Marinha de Silvalde e à Ludoteca instalada na Escola nº 2 da mesma localidade.

Aquele membro do Governo, que em todas as deslocações se fazia acompanhar pelo presidente da Câmara de Espinho, José Mota, pelo governador civil de Aveiro, Antero Gaspar,

pelo comissário Regional do Norte da Luta Contra a Pobreza, Oliveira Ramos. Jorge Campino, director da Segurança Social, região Centro e ainda pelo presidente da Assembleia Municipal, José Azevedo, os vereadores Antonio Canastro, Manuel Rocha, Gaioso Vaz e Casal Ribeiro, todos os presidentes das Juntas de Freguesia, pessoalmente ou representados e representantes de instituições de solidariedade social e outras instituições - na sessão solene, que encerrou a visita, juntaram-se ainda o comandante da PSP, os comandantes das duas corporações de bombeiros, o comandante do Regimento de Engenharia e simples cidadãos - almoçou com os primeiros na Cantina inaugurada, menu simples de bacalhau com natas, uma banana e um copo de água.

A visita ao Gabinete de Intervenção Local e ao Cen-



André Duarte, técnico responsável da Associação de Desenvolvimento de Espinho, explica ao ministro o funcionamento de alguns serviços

tro de Actividades de Jovens da Marinha e à Ludoteca, actividades dependentes da Associação de Desenvolvi-

mento de Espinho, foi um percurso demorado com o ministro a apreciar, interessado, as actividades desenvolvidas, que lhe foram explicadas em pormenor pelos funcionários responsáveis.

Pelas 18 horas, visitados todos os objectivos, houve o regresso à Câmara onde foi assinado o aditamento ao protocolo entre o comissariado regional do Norte da Luta contra a Pobreza, a Câmara Municipal de Espinho e a Associação de Desenvolvimento do Concelho de Espinho, que o ministro logo ho-

O discurso do ministro: É preciso criar uma Rede Social

Naturalmente que durante estas visitas oficiais de um ministro, além do olhar, ver e avaliar, por um lado, o mostrar para provar com factos, por outro, há a inevitável sessão de discursos, mais ou menos protocolares mais ou menos de circunstância, por um lado a divulgar doutrina e a equacionar estratégias gerais e por outro, pelo lado dos visitados, a tendência natural para pedir mais compartici-

tativa e frustração ou alegria, conforme o Governo promete ou esboça prometer algo de que muito se necessita.

E em termos de promessas, Ferro Rodrigues não prometeu, objectivamente nada de "mão beijada". Retomou um discurso que já lhe ouvimos - e a outros - de que a Segurança Social está mal, há problemas, não só em Portugal mas por esse Mundo fora, não é possível dar nem mais um tostão, que somados dão milhões e, antes nos temos de virar para a Solidariedade, metendo no processo instituições que já estão no terreno e que boas provas têm dado de empenho e dedicação no servir.

Num dos discursos, de alguma forma, criticou - ou avisou - que não colhe mais frutos quem se "atira" primeiro na procura dos "pingues" do Orçamento; para ele - para o seu Governo, intuiu, as coisas vão funcionar doutra maneira e analisadas caso a caso, sendo relevados os projectos que algum gabarito mostraram, sobretudo no engajamento de entidades não oficiais.

O Governo e este ministério - a crer nas palavras do ministro - pretende diluir o papel paternalista do Estado e pôr também o cidadão, nas organizações em que se integra a participar.

Ferro Rodrigues, usou, formalmente, três vezes a "palavra", transmitindo a



Por sua mão, o ministro Ferro Rodrigues procede à homologação do "Aditamento" assinado por José Mota e Oliveira Ramos, à sua esquerda

mologou pelo seu próprio punho.

Seguiram-se os discurso do presidente da Câmara e de Ferro Rodrigues.

pação do poder, que se agrada o que já fez.

Daí que os discursos não possam e não devam ser escutados com um misto de expec-

mensagem governamental, que na circunstância entendeu por mais adequada.

Primeiro foi na cantina da Marinha:

PATA NEGRA RESTAURANTE - PRESUNTARIA



Venha conhecer-nos

Estamos na Av. 8
junto ao Estádio Comendador Manuel Violas

Aproveito a oportunidade para desejar aos futuros Clientes e Amigos

Páscoa Feliz

Fernando Brandão
(do Aquário Marisqueira - Espinho)

Centro de Dia

(...) É fundamental fixar que a ideia do combate de luta contra a pobreza se deve fixar a montante, antes dos seus fenómenos se desenvolverem e se tornarem irreversíveis; tudo o que seja apostar nas crianças, na prioridade dos mais pequenos, na criação de igualdade de oportunidades, maior é o investimento fundamental no desenvolvimento do País.

Depois foi em Paramos onde, primeiro, começou de fazer uma retrospectiva da sua passagem pela Marinha:

(...) A todo o momento, enfrentamos problemas que

breza absoluta e agora é possível ver umas centenas de crianças capazes de se entusiasmarem com a construção do seu próprio destino; o quadro que visionei permite-nos algum optimismo.

Mas também é fundamentalmente dos idosos: -A lógica de vida que assenta num modelo, que julgamos a caminho da caducidade, em que na terceira parte da vida, as pessoas ficavam (ficam, ainda) à espera da morte sem qualquer contributo útil à sociedade, é errada, como ilusória é a ideia de que os reformados, só por isso, são

encerramento que desenvolveu, um pouco mais, a ideia.

Disse o ministro: - (...) A nível nacional, colocámos, como objectivos essenciais, três grandes questões:

- O desenvolvimento do rendimento mínimo;

- A criação dum quadro de corresponsabilização e cooperação com as instituições particulares de solidariedade social;

- A médio prazo, "construir" em Portugal uma autêntica rede social que permita, ultrapassadas as actuais dispersões por vários ministérios, que em todo o País se conjuguem os esforços da administração central, o poder local, nomeadamente a nível do município a que se associe, sempre que haja disponibilidade, as instituições de Solidariedade Social, que têm vocação para o combate à exclusão social (...).

Naturalmente que outros discursantes - presidente do Centro social de Paramos e o

presidente da Câmara - não deixaram de expressar os seus pontos de vista e os seus agradecimentos pela visita daquele membro do Governo.

O primeiro ofereceu mais empenho e mais procura de colaboração da comunidade. José Mota teceu as virtudes - e os feitos - da Associação que definiu como a expressão de um conjunto de boas vontades, muita dedicação e muito profissionalismo para cumprir os ideais do diálogo social e da solidariedade.

JS



Ministro e comitiva apreciam alguns trabalhos de jovens da Marinha



Ministro e presidente aprestam-se a iniciar o seu primeiro almoço na Cantina

exigem uma grande cooperação entre as autarquias, o poder central e as instituições que estão no terreno. Vimos aqui experiências entusiasmantes numa área fundamental de prevenção: as crianças, o futuro duma região, dum país.

Estamos numa zona de exclusão, que até há poucos meses tinha problemas de po-

felizes, quando nós sabemos, regra geral, que ficam mais sós, com menos solidariedade e em mais solidão; é preciso combater essa situação e são precisas iniciativas de organização como o Centro Social de Paramos.

Em Paramos, Ferro Rodrigues tocou, ao de leve no que designou de rede social, mas foi na sessão solene de



No Centro Social de Paramos, Ferro Rodrigues recebe das mãos de Costa e Silva, presidente daquela instituição, um pipinho de artesanato, lembrança da sua visita

Cantina Escolar - o cardápio da semana

Como se disse noutra local, a nova cantina, que já tinha entrado em funcionamento dois dias antes da inauguração oficial - serviu 84 refeições no primeiro dia e cento e meio, aproximadamente, no segundo, ao preço unitário de 75\$00 - destina-se a servir uma população escolar - ensino básico e infantil - de mais de 300 crianças e tem capacidade para o fazer nas melhores condições em termos de qualidade e higiene.

No dia da inaugural foi servido bacalhau com natas e a qualidade agradou a todos - as crianças tinham comido, exactamente a mesma coisa mas uns tempos antes, naturalmente por motivos escolares e outros.

Para o resto da semana propunha-se servir - e já serviu - o seguinte:

Terça feira: - Creme francês, feijão à transmontana e Leite creme.

Quarta feira: - Creme de ervilhas, posta estufada com arroz e yogurte de morango.

Quinta feira: - Sopa de espinafres, carne assada com arroz e salada de frutas.

Sexta feira: - Sopa de legumes, esparguete à bolonhesa e gelatina de ananás.

Como se verifica, é um conjunto de refeições variadas. Nada mau.

A continuar assim, ao preço simbólico de 1/4 do custo de um maço de cigarros, como referiu José Mota, não há dúvida que as crianças da Marinha passam a dispor de uma alimentação racional, possivelmente muito diferente da que estavam habituadas, se é que muitas chegavam a comer alguma coisa de jeito!

FÁBRICA DE MÁRMORES E GRANITOS DA TABUAÇA

VITORINO LOPES DA CRUZ,
SUCRS., LDA.

LUGAR DE ESPINHO - S. FÉLIX DA MARINHA
VILA NOVA DE GALA
APARTADO 205 - 4503 ESPINHO CODEX
TELEFONE 720565



FUNDADA EM 1897

Diversos bairros do concelho abrangidos pelo aditamento ao protocolo

No âmbito da Luta contra a Pobreza a Associação de Desenvolvimento de Espinho vinha intervindo, com múltiplas acções, na Marinha de Silvalde.

No entanto e segundo o preâmbulo do novo documento, atendendo aos bons resultados conseguidos em curto espaço de tempo pelo projecto integrado de desenvolvimento dos bairros da Marinha de Silvalde, fruto, aliás do trabalho conjunto realizado pelas entidades que subscrevem o referido protocolo; atendendo ao impacto positivo que as acções realizadas vêm tendo junto das populações dos referidos bairros, considera-se, assim, oportuno, celebrar um aditamento ao protocolo que passará a abranger, também,

outros bairros do concelho onde existem bolsas de pobreza, nomeadamente e desde já, os bairros de Praia de Paramos, Agueiro/Lomba de Paramos, Ponte de Anta e Rio Largo nos anos de 1996, 97 e 98.

O documento, que foi assinado pelo comissário do Norte da Luta Contra a pobreza, José Feliciano de Oliveira Ramos, o presidente da Câmara, José Mota e pelo padre Manuel Henriques Ribeiro pela direcção da Associação de Desenvolvimento, explicita que as entidades subscritoras se comprometem a adequar os seus contributos à nova dimensão do Projecto de Luta Contra a Pobreza/Exclusão Social no concelho de Espinho.

CANASTRA



RESTAURANTE / BAR

Temos para si um excelente ambiente para uma confortável e apetitosa refeição e alguns momentos de lazer. O Restaurante dispõe de espaços óptimos para Casamentos, Baptizados, Comunhões e outras iniciativas.

Música ao vivo ao fim de semana.

Tudo isto para o agradar enquanto disfruta de uma bela refeição.

Rua 16, nº 42 Telef: 720347 / 7314474

ESPINHO

«Defesa de Espinho» - 3339 - 96/03/28

A. J. - Jóias, Limitada

Conservatória do Registo Comercial de Espinho.
N.º de Matrícula: 01128/920207.
N.º de Identificação de Pessoa Colectiva:
N.º de Inscrição: 01.
N.º e Data da Apresentação: Ap. 07/960207.

Rosa Paula da Silva Maia, 2ª Ajudante da Conservatória do Registo Comercial de Espinho, **CERTIFICO** que por Joaquim Jorge Ferreira Alves Coelho Ribas, solteiro e Américo Luís Ferreira Alves Coelho Ribas, c. na comunhão de adquiridos com Anabela Almeida da Conceição Ribas, foi constituída a sociedade em epígrafe que se rege pelo seguinte contrato:

1º - A sociedade adopta a firma "A. J. - Jóias, Lda", tem a sua sede na Rua 21, 390, na freguesia e concelho de Espinho.

2º - O seu objecto consiste no comércio por grosso e a retalho de relógios e artigos de ourivesaria, vestuário e calçado.

3º - O capital social, integralmente realizado em dinheiro, é de UM MILHÃO DE ESCUDOS; dividido em duas quotas, sendo uma de novecentos mil escudos, pertencente ao sócio Joaquim Jorge Ferreira Alves Coelho Ribas e uma de cem mil escudos, pertencente ao sócio Américo Luis Ferreira Alves Coelho Ribas.

4º - A gerência da sociedade, remunerada ou não, conforme o deliberado em Assembleia Geral, fica afectada exclusivamente aos sócios Joaquim Jorge Ferreira Alves Coelho Ribas, desde já nomeado gerente, sendo suficiente a sua assinatura para validamente obrigar a sociedade em todos os actos e contratos, nomeadamente a compra e venda de veículos automóveis.

5º - As cessões de quotas são livres entre sócios; a estranhos só poderão ter lugar desde que a sociedade em primeiro lugar e os sócios não cedentes, em segundo lugar, não queiram preferir;

§ Único - Ficam desde já autorizadas quaisquer divisões e cessões para irmãos dos sócios.

Está conforme. Contém 3 folhas.

Conservatória do Registo Comercial.

Espinho, 06 de Março de 1996.

A Ajudante,

Rosa Paula da Silva Maia

«Defesa de Espinho» - 3339 - 96/03/28



MUNICÍPIO DE ESPINHO
ASSEMBLEIA MUNICIPAL

EDITAL

SESSÃO PÚBLICA DO DIA 03/4/1996

JOSÉ DE OLIVEIRA AZEVEDO, Presidente da Assembleia Municipal de Espinho:

Faz público, de acordo com as disposições legais aplicáveis, que no próximo dia 03 de Abril de 1996, pelas 21,30 horas, se realizará nos Paços do Município a 2.ª Sessão Ordinária desta Assembleia, que versará a seguinte ordem de trabalhos:

1 - Autorizar a Câmara a contrair empréstimos de médio prazo.

2 - Apreciação da informação escrita do Senhor Presidente da CME, acerca da Actividade Municipal, feita nos termos do N.º 1, alínea d) do art.º 39.º do Decreto-Lei N.º 100/84, de 29 de Março com a redacção que lhe foi introduzida pelo artigo único da Lei N.º 18/91, de 12 de Junho.

3 - Deliberar sobre a Conta de Gerência e Relatório de Actividades referentes ao ano de 1995.

4 - Dar resposta sobre petições e reclamações apresentadas por munícipes, nos termos do art.º 41.º do Regimento.

Para constar se publica este e outros de igual teor, que vão ser afixados nos lugares de estilo do Município.
Espinho, 20 de Março de 1996

O Presidente da Assembleia Geral,
José de Oliveira Azevedo

«Defesa de Espinho» - 3339 - 96/03/28

TRIBUNAL JUDICIAL
DA COMARCA DE ESPINHO
ANÚNCIO

FAZ-SE SABER que no DIA 13 DE MAIO DE 1996, PELAS 14 HORAS, pelo 2º Juízo do Tribunal Judicial de Espinho, nos autos de CARTA PRECATÓRIA N.º 233/95, extraída dos autos de Execução de Sentença n.º 125/B/93, do 1.º Juízo do Tribunal do Trabalho de V. N. de Gaia, instaurados por CARLOS ALBERTO FERREIRA COSTA, contra "TIPOGRAFIA OLIVEIRA & IRMÃO, LDA" com sede em Cruz, Silvalde, Espinho, hão-de ser postos em praça, pela primeira vez, para serem arrematados ao maior lance oferecido acima do valor indicado no processo, o seguinte bem penhorado à executada: máquina de impressão automática da marca "Frontex", formato 30,5 cm por 43 cm.

É fiel depositário dos bens o Sr. Carlos Manuel Ferreira Saxe, residente na Av.ª Dr. Fernando Raimundo, Lote 18, Praia de Esmoriz, Esmoriz, o qual obrigado a mostrar os bens a quem os pretender examinar.

Espinho, 20 de Março de 1996.

O Juiz de Direito,

a) *Paulo Fernando Dias da Silva*

O Escrivão Adjunto,

a) *Avelino Neves Duarte*

«Defesa de Espinho» - 3339 - 96/03/28

CARTÓRIO
NOTARIAL DE ESPINHO

Notário:

Dr. Domingos António de Sousa Ferreira

JUSTIFICAÇÃO

CERTIFICO narrativamente, para efeitos de publicação, que, neste Cartório Notarial e no livro de notas para escrituras diversas n.º 111-E, de folhas 84 a folhas 88, se encontra exarada uma escritura de justificação notarial, outorgada em 15/03/96, na qual: JOSÉ DOMINGUES DE OLIVEIRA LOUREIRO, e mulher, ROSA DIAS DOS SANTOS, casados em comunhão geral, naturais, ele da freguesia de São Félix da Marinha, Vila Nova de Gaia, ela da freguesia de Paramos, Espinho, onde residem na rua Central Norte, n.º 331, contribuintes 125759282 e 125759290, se declaram donos, com exclusão de outrem, do prédio a seguir identificado, por o possuírem há mais de 20 anos, pacífica, contínua e publicamente, pelo que adquiriram esse prédio por usucapião.

PRÉDIO

Prédio rústico de pinhal e mato denominado do Peso com a área de três mil e quatrocentos metros quadrados, sito no Lugar de Cresteja, Freguesia de Silvalde, concelho de Espinho, confronta do Norte com Domingos Pereira Bernardes, do Sul e Nascente com Adriano Alves de Oliveira, do Poente com caminho. Inscrito na matriz sob o artigo 36, com o valor tributável de 5.519\$00. Omissos na Conservatória do Registo Predial e a que atribuem o valor de seis mil escudos.

Que o prédio foi pelo outorgante varão comprado a Maria Dias dos Santos, viúva e Joaquim Valente Rodrigues e mulher, Maria da Piedade Rodrigues, casados em comunhão geral, todos residentes no lugar da Estrada, da mesma freguesia de Paramos, por contrato verbal nunca formalizado em escritura, celebrado em data que não podem precisar, mas que foi há mais de vinte anos.

Está conforme o original.

Espinho e Cartório Notarial, 15 de Março de 1996.

A escriturária superior,
Virginia Maria da Fonseca Amorim

«Defesa de Espinho» - 3339 - 96/03/28

Visão 21 - Óptica Médica, Limitada

Conservatória do Registo Comercial de Espinho.
N.º de Matrícula: 01130/960209.
N.º de Identificação de Pessoa Colectiva:
N.º de Inscrição: 01.
N.º e Data da Apresentação: Ap. 04/960209.

Rosa Paula da Silva Maia, 2ª Ajudante da Conservatória do Registo Comercial de Espinho, **CERTIFICO** que por António José Teixeira Soares da Costa e mulher Maria Ermelinda Moutinho da Costa, c. na comunhão de adquiridos, foi constituída a sociedade em epígrafe que se rege pelo seguinte contrato:

1º

A sociedade adopta a denominação "VISÃO 21 - ÓPTICA MÉDICA, LDA", e tem a sua sede na Rua 21, n.º 410, freguesia e concelho de Espinho.

§ Único - A gerência poderá deslocar a sede social dentro do mesmo concelho ou para concelhos limítrofes.

2º

O objecto social consiste no comércio, importação e exportação de material óptico e seus derivados, e prestação de serviços optométricos.

3º

O capital social, integralmente realizado em dinheiro, é de dois mil contos, dividido em duas quotas iguais, pertencendo uma a cada um dos sócios ANTÓNIO JOSÉ TEIXEIRA SOARES DA COSTA e MARIA ERMELINDA MOUTINHO DA COSTA.

4º

Os sócios poderão fazer suprimentos à sociedade, que vencerão ou não juros, conforme for deliberado em assembleia geral.

5º

A gerência da sociedade, remunerada ou não, conforme for deliberado em assembleia geral, compete ao sócio ANTÓNIO JOSÉ TEIXEIRA SOARES DA COSTA, desde já nomeado gerente, sendo suficiente a sua assinatura para obrigar a

sociedade em todos os seus actos e contratos e a representar em juízo, activa e passivamente.

§ 1º - Em ampliação aos poderes normais de gerência, o gerente poderá comprar e vender quaisquer bens móveis e dar ou tomar de arrendamento quaisquer prédios.

§ 2º - É expressamente vedado aos gerentes obrigar a sociedade em quaisquer actos ou contratos alheios aos interesses sociais, nomeadamente, abonações, letras de favor, avales, fianças, cauções e responsabilidades semelhantes.

6º

É livre a cessão de quotas entre sócios, ficando, desde já, autorizada a sua divisão para o efeito; a estranhos, porém, depende do consentimento da sociedade, dado por escrito, tendo os sócios não cedentes o direito de preferência.

7º

A sociedade poderá amortizar qualquer quota nos seguintes casos:

a) - Quando ela tiver sido arrestada, penhorada, arrolada ou por qualquer outra forma envolvida em processo judicial, administrativo ou fiscal, excepto nos casos de inventário;

b) - Quando houver cessão de quotas a não sócios com inobservância do disposto no artigo anterior;

§ único - A amortização da quota será efectuada pelo valor que a quota tiver segundo o último balanço aprovado, corrigido com a parte que à quota corresponder nos lucros ou prejuízos proporcionais ao tempo decorrido depois da data do último balanço.

8º

As assembleias gerais, quando a Lei não prescrever outras formalidades ou prazos, serão convocadas por cartas registadas, dirigidas aos sócios, com a antecedência mínima de quinze dias.

Está conforme. Contém 5 folhas.

Conservatória do Registo Comercial.

Espinho, 06 de Março de 1996.

A Ajudante,

Rosa Paula da Silva Maia

Exaustor de cozinha provocou incêndio

Na passada quinta feira, dia 21, pelas 10 horas, deflagrou um incêndio na Rua 34, nº 968, 2.º. esq.

Tratou-se de mais um fogo provocado por um exaustor de cozinha, que acabou por danificar um fogão e o respectivo móvel.

Ao local, acorreram prontamente as

duas corporações de bombeiros da cidade, os "Voluntários de Espinho" com uma viatura e seis homens e os "Voluntários Espinhenses" com uma viatura e dois homens, que rapidamente extinguiram o incêndio, evitando o pior para aquela habitação e outras daquele prédio.



Sou buraco há tanto tempo!

Temos de compreender que a nossa cidade tem vindo a sofrer inúmeras intervenções no pavimento das ruas. Ora porque o gás está a che-

rar - com alguma dificuldade e consequentes inconvenientes.

No entanto em alguns locais, o tolerável ultrapassou os limites! E não foi,

de dois meses.

Seria, talvez(!) a altura de o tapar com um pouco de asfalto, pelo menos para não dar aquele mau aspecto e

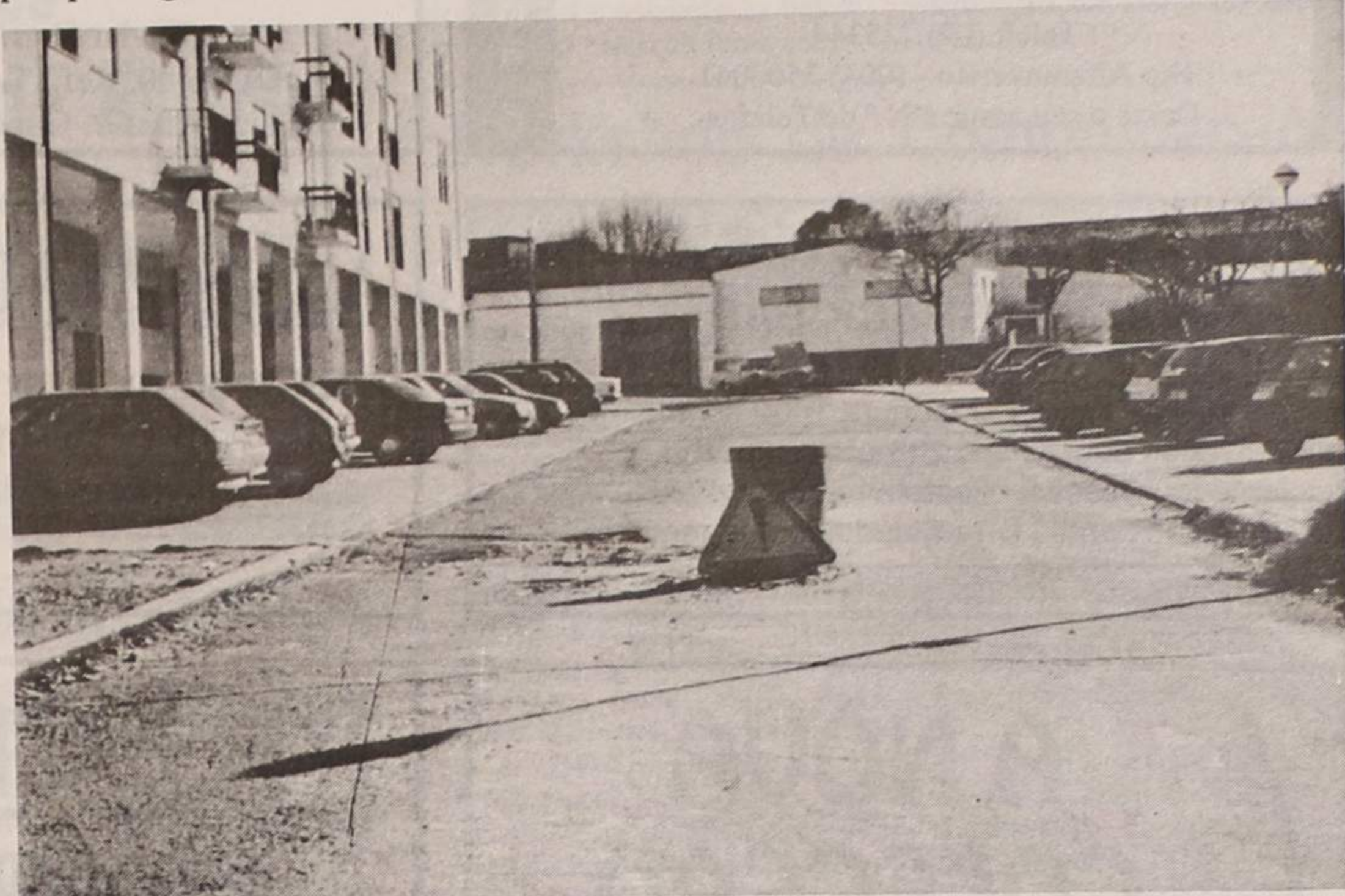

gar à cidade, ora porque há que passar os cabos da televisão ou da electricidade e telefones.

Tudo isto, o vulgar cidadão tem vindo a tole-

nem é por culpa das obras.

Próximo da Cerciespino, na Rua 25 de Abril, em Anta, há um buraco que já está assinalado por um bidom há muito mais

causar os inconvenientes que tem causado, quer aos habitantes, quer aos estabelecimentos de ensino que ali estão localizados.

Oito novos pilotos no Aero Clube da Costa Verde

O Aero Clube da Costa Verde passou a contar, desde a sexta feira passada, com mais oito novos pilotos.

Tratou-se de mais um

curso promovido por aquela colectividade e que foi dirigido pelo instructor, Joaquim Ventura que tem dedicado a sua vida à aviação e formação de

novos pilotos.

O Aero Clube da Costa Verde já está a preparar outro curso para pilotos, que terá início imediatamente a seguir a este.



LUIZ MEGRE BEÇA & CA., LDA.

CORRETORES DE SEGUROS

(Inscritos no Instituto Nacional de Seguros)

ESPECIALIZADOS EM SEGUROS INDUSTRIAIS, INCÊNDIO E LUCROS CESSANTES

LARGO ENG.º ANTÓNIO DE ALMEIDA, 70-8.º • PORTO
Telef. 6000089 • Teleg. ORUGES • Telefax 6000088 • Telex 24951 LUMBE P

AVISO

Os **ÁGUIAS DA QUINTA F. C.** estão a levar a efeito uma remodelação do ficheiro de sócios. Para tal, pedimos a todos os sócios para regularizarem a sua situação até ao dia 30/04/96 sob pena de serem excluídos de sócios.



Turno E - Quinta-feira, Grande Farmácia, Rua 8, nº 1025; sexta-feira, Conceição, Rua S. Tiago, nº 709, Silvalde; sábado, Teixeira, Centro Comercial Solverde/1, Avenida 8; domingo, Santos, Rua 19, nº 263; segunda-feira, Paiva, Rua 19, nº 319; terça-feira, Higiene, Rua 19, nº 293; quarta-feira, Grande Farmácia, Rua 8, nº 1052.

CINEMA

Casino Solverde:

"BRAVEHEART"

De 29 de Março a 4 de Abril
- Diariamente às 15h30 e 21h45;

Cine-Teatro S. Pedro:

"CASINO"

De 29 de Março a 4 de Abril
- Diariamente às 15h30 e 21h45.

ESTÚDIOS

Passagem de filmes de Super 8mm para cassetes vídeo
Passamos para o nosso sistema, cassetes de vídeo que lhe enviemos do Brasil, USA, França ou qualquer outra parte do mundo

LABORATORIO

Telef. (02) 725344
Bip Alfanumérico - (094) 3508041
Deixe o seu nome e N.º de Telefone

PRECISA-SE TELEFONISTA

Enviar Curriculum Vitae para Apartado 80, Ref.ª TAG - 4501 Espinho Codex
Contactar: Dr. Gonçalves - Telef. 732 20 36

TRESPASSA-SE

CAFÉ / SNACK BAR

»»»»»»»»»» Espinho ««««««««««

Bem decorado e equipado, apura 1600 contos/mês
Sala de Jogos apura mais 200 contos/mês
Excelente localização, clientela regular
Preço: 13.500 contos c/ facilidades de pagamento

IMO24 Av. 24 Nº 1019, 2º F, 4500 ESPINHO • Tel/Fax 7313829 • Telemóvel 0931-295843

ARMAZÉM - ALUGA-SE

Situado na Rua 16 c/ 150m² amplos e c/ óptimos acessos
Preço - 80.000\$00 / MÊS

Tratar - 0931 524569



RÁDIO GLOBO AZUL

...A PURA SEDUÇÃO DA RÁDIO

Rua 14, Nº 648, 3º A - 4500 ESPINHO
Tel: 727216/7312303 - Fax 728470

A NOVA COLEÇÃO CHEGOU

VISITE-NOS

Lourdes Santos

Rua 14, nº 781 - 4500 ESPINHO - Telef. 731 43 54

PRECISA-SE

EMPREGADO DE BALCÃO

Para Snack-Bar com ou sem experiência

Telef. 7311886 (entre as 14 e as 17 horas)

ALUGA-SE TI MARAVILHOSO

Para casal - Preço 45 ct.

Em Nogueira da Regedoura
Av.ª da Bessada Nº 1175
Telefone 7643769

ALUGA-SE OU VENDE-SE ESTABELECIMENTO

C/ 100 m2 de área
+ 50 m2 de cave e 60 de logradouro
Rua 30 nº 600

Telef. 72 03 25 / 977 - Fax 731 04 36

PRECISA-SE

Empresa multinacional do sector corticeiro, situada no conselho da Feira, perto de Espinho, procura técnico para o seu laboratório de controle. Este profissional deverá apresentar o seguinte perfil:

- **Habilitações literárias:** 11º ou 12º ano de escolaridade, se possível conhecimentos mínimos das línguas francesa e inglesa
 - **Idade:** entre os 30 e os 40 anos
 - **Experiência profissional:** mínimo de 5 anos em lugares de chefias intermédias
 - **Outras:** Conhecimentos de informática na óptica do utilizador em PC (windows)
- As funções a desempenhar baseiam-se essencialmente na gestão do controle de aprovisionamentos, em curso de fabricação e finalização, tendo a seu cargo dois técnicos de controle. Enviar carta de apresentação, curriculum vitae e condições de salário actual ou do último emprego.

Agradece-se o envio de respostas para o Nº 662 deste jornal, para posterior contacto pessoal

LUSITANIA GÁS

COMPANHIA DE GÁS DO CENTRO, S.A.

AVISO

Construção da Rede de Distribuição de Gás Natural em Espinho

Com vista a dotar a cidade das infraestruturas de distribuição de Gás Natural, vai a LusitaniaGás, de acordo com a Câmara Municipal, intervir durante a próxima semana (de 25 a 29 de Março) nos seguintes locais:

- **Rua 14** (entre as Ruas 25 e 37)
- **Rua 66** (entre as Ruas 3 e 9)
- **Rua 7** (entre as Ruas 16 e 66)
- **Rua 9** (entre as Ruas 16 e 66)
- **Ramais na Rua 33**

A LusitaniaGás, S.A. pede desculpas pelo incómodo causado.

AEROSOLTUR
VIAGENS E TURISMO



CONHEÇA O MUNDO ATRAVÉS DE NÓS

- Viagens de Avião (Turismo ou Negócios) • Navio (Cruzeiros)
- Comboio • Excursões em Autopullman • Reserva de Hóteis e Apartamentos • Rent-a-Car • Obtenção de Passaportes e Vistos

PORTUGAL
Rua 26 N.º 667 — 4500 ESPINHO
☎ 72 53 02 - 72 53 27 - 72 53 52 - 731 30 28 - 731 30 96 - 731 30 97
Fax 72 50 29

BRASIL
• Pimeiró Agência de Viagens, Lda.
Rua Alcântara Machado, 36-s — 1009 RIO DE JANEIRO
☎ 233-3180 - 233-3229

VENEZUELA
• Agência de Viagens Atlas
Manduca a Puente Yanes - Edifício Polo Azul CARACAS 1011
☎ 5614055 - 5614111 • Telex 29938 ATLAS

VENDE-SE

T2+1	Rua 32	c/ novo	100m2	16.500c.
T3	Rua 33	c/ novo	137m2	17.800c.
T4	Rua 28	c/ novo	200m2	38.000c.
T3	Rua 19	Novo	136m2	20.000c.
T2	Rua 29	c/ novo	95m2	15.000c.
T3	Esmoriz	c/ novo	200m2	33.000c.
T2+1	Esmoriz	c/ novo	98m2	13.000c.
Escritórios	Rua 19	Novos	desde	12.000c.

MORADIAS

Esmoriz de luxo, requintados acabamentos 260m2
Guetim - Bifamiliares T2 e T3 a óptimos preços
Silvalde - diversas áreas em construção

POSSIBILIDADE DE FINANCIAMENTO BANCÁRIO - "Venha escolher o seu"

IMO24 Av. 24 Nº 1019, 2º F, 4500 ESPINHO
Tel/Fax 7313829 - Telemóvel 0931-295843

Leo Clube de Espinho comemorou 17 anos

Os 20 jovens de ambos os sexos, que integram o Leo Clube de Espinho, reuniram-se em jantar festivo para comemorar os seus 17 anos de vida.

O local escolhido foi o Hotel Praiagolfe e a efeméride comemorou-se no passado sábado, dia 23, com a presença de elevado número de casais Lions, que quiseram testemunhar aos mais novos o seu aplauso pelo trabalho realizado ao longo de 17 anos em prol das crianças desfavorecidas, dos idosos carentes e das instituições de carácter social.

A presidente do clube aniversariante, Susana Teixeira, usou da palavra para se congratular pelo empenhamento demonstrado por todos os elementos do clube nas realizações levadas a cabo durante o ano da sua presidência, não esquecendo os fundadores que souberam criar relações de pura amizade e imprimir um ritmo de trabalho deveras invulgar a todas as realizações a que metem ombros. Enumerou alguns dos trabalhos em que os Leos participaram activamente, nomeadamente a "Campanha da Sacra" (recolha de géneros alimentícios) destinados a socorrer a pobreza envergonhada de Espinho e arredores; as "Construções na Areia" em que participaram as crianças de todas as escolas primárias do concelho; as "Campanhas de Dádiva Benévola de Sangue" que têm alcançado um retumbante sucesso nas cinco freguesias do concelho de Espinho; o "Rastreo Visual" que teve lugar no mês de Agosto, na "roulotte" colocada junto ao Casino Solverde; os donativos feitos aos bombeiros, ao Lar da Terceira Idade e à Liga dos Amigos do Hospital de Espinho, o inesquecível convívio de S. Martinho e a conferência

"A Criança Maltratada" foi igualmente lembrado a todos os presentes.

O importante papel que o "Conselheiro Lion", Carlos Ferreira, tem desempenhado desde há três anos na revitalização do clube, já que a saída de muitos dos seus sócios, por limite de idade ou por imperativos profissionais ou académicos, exigia um reforço do seu quadro social, o que foi plenamente conseguido.

Para os nossos leitores que não saibam exactamente quem são os Leos e o que fazem, diremos apenas que se trata de jovens de ambos os sexos, de idades compreendidas entre os 14 e os 29 anos, de comportamento irrepreensível, defensores dos valores tradicionais da sociedade, sensíveis aos problemas do próximo e que consagram os seus escassos momentos de lazer ao estudo das carências com que deparam no dia-a-dia e que buscam atenuá-las, já que resolvê-las é impossível.

É, em suma, uma forma inteligente de gerir a sua própria juventude, afastando-se dos perigos da droga e ocupando os seus tempos livres com algo que dignifica e enobrece o homem. Tal como diz a sabedoria popular, "a ociosidade é a mãe de todos os vícios" e é por acreditar nesta grande verdade que os Leos de Espinho não querem estar ociosos, trabalhando em prol da comunidade e dando o exemplo aos jovens hesitantes de qual o caminho e a rota a seguir.

Parabéns aos Leos pelo muito que já fizeram e o nosso incitamento a que não esmoreçam no futuro.

RP

Luís Montenegro preside à JSD de Espinho

A Juventude Social Democrata de Espinho elegeu na passada semana os seus novos representantes para a Comissão Política de secção, a mesa do plenário de secção e os delegados ao Conselho Distrital da JSD.

O período de inactividade de dois anos da JSD local levou a que fossem os órgãos distritais da JSD a organizar as eleições.

Segundo uma fonte da JSD, «as listas agora eleitas resultam de um trabalho de unificação interno, capaz de permitir um ressurgimento estruturado de uma JSD renovada, dinâmica, socialmente actuale e aguerrida mas sempre responsável».

A JSD de Espinho tem já prevista a realização de uma con-

ferência sobre regionalização, na sequência do debate interno da questão desenvolvido pela JSD nacional. É ainda intenção da levar a cabo um Rally Paper no final do mês de Abril.

As novas listas são as seguintes:

Comissão Política de Secção - Presidente: Luís Montenegro; Secretário: António Neves; Vogais: Pedro Santos, Sandra Prata, Rui Pedro Rodrigues, David Castro, Armando Correia, André Pinto, Renato Prata. **Mesa do Plenário de Secção** - Presidente - Carlos Tavres; 1º Secretário - Emília Reis; 2º Secretário - Alberto Monteiro. **Delegados ao Conselho Distrital da JSD** - Carlos Pinto, Mário Rui Sá, Ana Paula Leite.



Foto: VÍTOR LANCHETA

Curso de promoções nos "voluntários de Espinho"

Há três semanas a esta parte, os Bombeiros Voluntários de Espinho têm vindo a preparar os seus novos bombeiros de 1ª e 2ª

classes. São cerca de 20 elementos que têm tido diariamente aulas teóricas e práticas. No próximo domingo serão examinados.

No dia 9 de Abril

Liga dos Combatentes comemora 78 anos da Batalha de La Lys

A Comissão Directiva do Núcleo de Espinho da Liga dos Combatentes vai comemorar no próximo dia 9 de Abril, o 78º aniversário da Batalha de La Lys/Dia Nacional do Combatente.

Eis o programa: Às 18h45, concentração das entidades civis e militares no Largo dos Combatentes; às 19

horas, missa na Igreja Matriz de Espinho, em sufrágio dos combatentes e expedicionários falecidos; finda a missa, junto ao Monumento dos Combatentes, serão prestadas as honras militares por um pelotão do Regimento de Engenharia 3 de Espinho e serão depositadas flores na base do monumento.

Desenhos de Marta Rocha na sala de exposições da Câmara

Está patente ao público, a partir de hoje, até ao próximo dia 10 de Abril, na Sala de Exposições da Câmara Municipal de Espinho, no ângulo das ruas 19 e 20, uma exposição de desenho da autoria de Marta Rocha.

A artista nasceu no Porto em 1977. A sua carreira tem estado ligada ao mundo da arte, nomeadamente à música e está a frequentar o primeiro ano da Faculdade de Arquitectura da Universidade do Porto.

Rio Meão acolhe feira do século XIX

Realiza-se no próximo dia 27 de Abril, no Largo da Igreja Matriz de Rio Meão, uma feira do século XIX, composta por teatro de robertos, ranchos, magia, ventriloquia, artesãos, oleiros, malabarismos e saltimbancos.

Ao longo do dia, está prevista a realização de jogos tradicionais, exposições e vendas de produtos. A organização do evento pertence ao Jardim de Infância de Outeiro.

Com um jantar

Comunistas de Espinho comemoram 75 anos do partido

No próximo dia 30 de Março, sábado, pelas 20 horas, no restaurante Ripolim, na Rua 19, a Comissão Concelhia de Espinho do Partido Comunista Português (PCP), vai realizar um jantar comemorativo dos 75 anos da fundação do partido.

Este evento contará com a presença do membro do Comité Central do PCP, Jorge Sarabando.

As inscrições para todos os que quiserem participar, poderão efectuar-se através do telefone 720124 ou na Rua 8, nº 333, em Espinho.

Na "Gomes de Almeida"

Clube do Ambiente visita Açores

O Clube do Ambiente da Escola Secundária Dr. Manuel Gomes de Almeida (Ex-Industrial) vai levar a cabo uma visita de estudo aos Açores para iniciar um programa de intercâmbio, com a Escola E.B.2-3/S do Nordeste, em S. Miguel, Açores.

A viagem de estudo tem por objectivos conhecer uma realidade ambiental diferente, conhecer e recolher dados sobre a geologia local e estabelecer bases de trabalho entre as duas esco-

las. É nesse sentido que um grupo de 22 alunos acompanhados por professores se deslocará àquela Região Autónoma entre 30 de Março e 4 de Abril.

Para além do apoio das Câmaras Municipais de Nordeste e de Espinho, o projecto conta com apoios de outras instituições. As expectativas dos alunos e dos professores são grandes, e há já quem esteja a fazer planos para a retribuição da visita do grupo açoriano em 1997.

Workshop de Comunicação decorreu no Hotel Praiagolfe

O Hotel Praiagolfe acolheu, na semana passada, o 1º Workshop de Comunicação, organizado pelo curso de Comunicação/Marketing/Relações Públicas e Publicidade da Escola Profissional de Espinho.

Procurou-se, através deste evento, sensibilizar e orientar os actuais formandos e futuros profissionais da área da Comunicação para as múltiplas áreas e especialidades envolventes desse universo profissional. O "workshop" englobou duas áreas ou espaços de trabalho: o colóquio por "experts" da Comunicação e as oficinas de formação ou "ateliers". As actividades desenvolvidas contaram com a presença de várias empresas do sector, como Elenco Model Management, Torre de Babel, Image Bank, Poligráfica, Sonae, Gaiashopping, Porto D'Honra, Slogan e W&R.

A vasta e jovem plateia era constituída por alunos da Escola Profissional de Espinho, de Viseu e de Gaia, de Escolas Secundárias de Espinho, Porto e Coimbra, do IPAM de Matosinhos e da Universidade Fernando Pessoa.

Ex-alunos da "Industrial" em almoço de confraternização

Os ex-alunos da Escola Industrial e Comercial de Espinho dos anos lectivos compreendidos entre 1961 e 1971 vão realizar no próximo dia 4 de Maio, no Hotel Solverde, na Praia da Granja, um almoço/convívio.

As inscrições podem fazer-se até ao próximo dia 26 de Abril nos seguintes locais:

Espinho: Boutique Gueixa, Boutique Juca, Café Palácio, Café Trovador e Pap. de Godinho Peralta.

Lourosa: Maria José Boutique ou Aires Sousa (Shell Gás). Paços de Brandão: Sapataria Ribeiro.

Ovar: Café Progresso. Granja: Café Santiago. Aguda: Restaurante Café-Fonte.

Lamas: Papelaria Silva. Esmoriz: Restaurante O Ginásio (Pav. do Esmoriz Ginásio Clube).

Qualquer contacto poderá ser feito pelo telefone 02 - 725989.

Já saiu "O Traquinas"

O nº 5 do jornal "Traquinas", publicação trimestral da Escola Básica do 1º Ciclo de Esmojães, já saiu.

Na presente edição, os pequenos jornalistas daquele estabelecimento de ensino passam em revista as activi-

dades desenvolvidas nos últimos meses, tais como o desfile de carnaval, a feira do livro ou as aulas de ginástica e de música.

Não faltam, como é óbvio, os passatempos, testes, cantigas e alusões ao Dia do Pai.

ARMAZÉNS MARQUES

MALHAS CONFECÇÕES

Peúgas • Malhas • Confeções • Lingerie • Atoalhados

Revenda, Venda ao Público
Artigos de Alta Qualidade aos Melhores Preços

Temos colecções exclusivas

Rua 62 Nº 738 — ESPINHO

ELVIRA SILVA

Especialista de dermatologia e venereologia (doenças da pele)

CONSULTÓRIO: Rua 11, nº 746
Telef. 72 34 67

ESMORIZ

Dr.ª Carla Santiago e Dr. Luís Matos

CLINICA DE MEDICINA DENTÁRIA

Cirurgia - Odontopediatria - Dentisteria - Prótese
Prótese fixa - Endodontia - Paradontologia

Av.ª da Praia — Edifício Panorama, 205 - Sala P
(em frente ao cinema) — 3885 Esmoriz

2.ª a 6ª e Sáb. manhã — Convenções: ADSE; C.G.D.;
Telefone, 056-755400

“DE” acompanhou a PSP em “rusga” nocturna

Dos condutores com “copo” às guias de passeio que foram

As recentes alterações na cobertura policial do concelho de Espinho, de alguma forma, vieram perturbar o sossego de duas freguesias.

Uma parte de Anta, uma

tra corporação policial (PSP) ou por outros da mesma mas de fora concelho.

A PSP, que recebeu reforços consideráveis - não teriam sido bastantes para as necessi-

lançaram, mesmo em público, a dúvida sobre, não a capacidade, mas a adaptabilidade da corporação a um “terreno” diferente, cruzado de ruas estreitas, vielas e becos; por sua

Há um outro aspecto que pesa - e muito - negativamente na imagem pública da polícia: a sua não “visibilidade”. Dizem as pessoas que não vêem polícia nas ruas, condição indispensável, não só à vigilância como também e por isso como medida de dissuasão.

Procurámos, junto dos responsáveis saber coisas que ficam no domínio da privacidade da corporação: meios, formas de actuar e outros pormenores “interessantes”. Soube-mos muito - não tudo, claro - e o suficiente para tranquilizar os cidadãos ordeiros e cielos da sua segurança, e dizer aos outros, os que de uma qualquer forma se movimentam à margem da Lei, que a nossa PSP tem agentes à “paisana” a circular por tudo quanto é esconso. Alguns, no vestir e no resto quase parecem “facinoras” perigosos ou gentes do mundo da droga. Vimo-los mas se por eles passarmos, qualquer dia, estamos convencidos que já não os conhecemos, sobretudo um célebre duo que se codifica como “patrulha” vermelha; e outros com uma capacidade de dissimulação assombrosa. Em acção perdíamo-los, positivamente e eles não estavam a mais de meia dúzia de passos de nós.

Numa noite da semana passada, andámos com a polícia em acção específica de passar a “pente fino” as novas zonas de Anta e Silvalde. Foram

quase quatro horas que não deu para ver tudo, mas que chegaram para perceber o funcionamento da “máquina” numa acção relâmpago a locais de concentração, sobretudo, de jovens e outros menos jovens e onde, supostamente se ajuntam consumidores de droga, na mira de enredar algum passador.

A “aventura” começou, pontualmente, à hora fixada e a partir da esquadra da rua 23; aparentemente a brincar mas muito a sério, que as coisas estavam muito bem estudadas e o pessoal conhece bem os caminhos. Para nascente partiram dois veículos. Um e o pessoal que o ocupava, à civil; o outro que “corria” mais à frente, sempre em contacto com o primeiro ia perfeitamente identificado, com agentes fardados em acção de diversão: como era visível, dava nas vistas, seguia mas depois dava umas voltas e vinha ter com os colegas ao local de intervenção.

Identificação é preciso

A nós, meteram-nos no primeiro, que era o carro do comando, um veículo ainda da outra banda do alfabeto, que chocalhava por todo o lado. Não era máquina de comodidades nem o percurso a isso se prestava; ainda por cima com um condutor “diabólico”.

- Temos de ser rápidos por-

que depois de estar na rua, há sempre quem passe a “boca” de um lado para o outro e, às vezes, lá se vai o efeito surpresa - avisou-nos o agente que ia conosco no banco detrás, que nos sossegou quanto à competência do “volante”: *Podia ir descansado. Ele pode não ser muito “bom da cabeça”, chalaceou para arejar o ambiente - mas de guiar percebe ele.*

À entrada de Esmojães foi a primeira paragem. Não se perceberam movimentos de pânico dissimulado ou qualquer tentativa de retirada baixa. Objectivo imediato: Identificação, bilhete de identidade.

- Eu não tenho...

- Então você anda na rua sem identificação? Não vejo quanto ela é necessária - obrigatória? Já pagou o café? Não? Então pague e vai já lá para baixo até ser identificado...

Acabou por não ir. Os agentes já conhecem a malta da ginjeira e esta troca de palavras em voz alta serviu para empalmar e permitir que a caveira e os quartos de banho fossem espionados.

Mas estava tudo limpo, em tudo gente ordeira. Os donos do café não se perturbaram minimamente e ainda aproveitaram para se queixar de que determinado indivíduo lhes passara uns cheques que suspeitavam terem sido rou-



boa área de Silvalde, Guetim e Paramos, tudo situado na zona rural, passaram, como é do domínio público, a ser policiadas por agentes ou de ou-

dades, mas ainda assim já fazem um certo jeito - passou a policia, agora, também, toda a área das freguesias de Anta e Silvalde e algumas vezes

vez, Guetim e Paramos insistem em ser policiadas pela “nossa” PSP e nisso estão-lhes a passar um verdadeiro atestado de confiança.



**PADARIA
E**

Forno de Espinho CONFEITARIA

Rua 19, N.º 1278

4500 ESPINHO

Telefone, 72 53 38

ESPECIALIDADES:

Pão de água, pão tigre, pão holandês, pão de centeio, pão de 5 cereais, pão da Bairrada, etc.

Bola de Carnes c/ queijo mozarella

Pizzas, salgadinhos e empadas de carne

PÃO DE LÓ D'MARIA, REGUEIFA DOCE, BOLO-REI E BOLO REAL

Fogaça, pão de uvas c/ nozes, folares, bolo escangalhado

**- BOLOS DE ANIVERSÁRIO, COMUNHÕES E BAPTIZADOS
- SEMI-FRIOS, BOLO DE FRUTAS**

FABRICAMOS QUALIDADE



m "cops a mais" que foram roubadas!

quatro horas que não para ver tudo, mas que eram para perceber o funcionamento da "máquina" acção relâmpago a local de concentração, sobre de jovens e outros meios e onde, supostamente se juntam consumidores de droga, na mira de enredar um passador.

"aventura" começou, inicialmente, à hora fixada e da esquadra da rua 23; temente a brincar mas a sério, que as coisas não muito bem estudadas pessoal conhece bem os locais. Para nascente parolais veículos. Um e o que ocupava, à civil; que "corria" mais à sempre em contacto primeiro ia perfeita- identificado, com agendados em acção de di- como era visível, dava as, seguia mas depois nas voltas e vinha ter colegas ao local de acção.

ificação é preciso

meteram-nos no pri- ue era o carro do com- um veículo ainda da nda do alfabeto, que va por todo o lado. máquina de comodi- m o percurso a isso se ainda por cima com ator "diabólico". s de ser rápidos por-

que depois de estar na rua, sempre quem passe a "boca de um lado para o outro e vezes, lá se vai o efeito sa - avisou-nos o agente con conosco no banco de trás nos sossegou quanto à petência do "volante". ir descansado. Ele pode ser muito "bom da cabeça" chalaceou para arejar o ente - mas de guiar pelo ele.

À entrada de Esmojes a primeira paragem. Não perceberam movimentos pânico dessimulado ou quer tentativa de retirada xa. Objectivo imediato: tificação, bilhete de iden- de.

- Eu não tenho...
- Então você anda na sem identificação? Não quanto ela é necessária obrigatória? Já pagou o Não? Então pague e vai para baixo até ser identifica- do...

Acabou por não ir. Os ager- tes já conhecem a malha- ginjeira e esta troca de p- vras em voz alta serviu empalear e permitir que a e os quartos de banho fosse espelhados.

Mas estava tudo limpo, e tudo gente ordeira. Os don- do café não se perturbam minimamente e ainda aproveitaram para se queixar que determinado indivíduo lhes passara uns cheques que suspeitavam terem sido m-

Reportagem de José Sampaio

ria" lá dentro, um outro ficava à porta e um terceiro dirigiu-se a um carro parado no escuro.

- Não brinque... Isso não presta

Estavam nele dois jovens; a polícia "cheirou - os", mandou-os sair. Aproximámo-

nos.
- Este - um deles - estava a preparar-se. Tem aí umas coisitas...

Visível era um livro de mortaldas. Metemos conversa.

- Então para que é isso?
- P'ra que há-de ser...? Para fumar!

Pedi-lhe o "livro" saquei-



lhe uma mortalha: - Pronto, faz-se já aqui um cigarro!

Tirei do bolso a embalagem de cachimbo e comecei a enrolar. - Toma, podes fazer um para ti; este é do bom...

- Isso... Não brinque! Não é disso; isso não presta.

Eram simples consumidores e a polícia nada pôde fazer se não passar-lhes um sermão.

Mas era um indício que foi percebido pela equipa da PSP: - Houvera por ali - ou ainda estava a decorrer - venda.

Ao fundo da rua vinha um grupo de uns 3 ou 4 indivíduos mas sobre eles já corriam dois agentes.

Aproximámo-nos devagar. Dois foram logo trancafiados no carro "oficial".

Jovens. Um, algo comprometido e receoso; o outro, penca quase à "Cirano", impávido.

Fomos-lhe à fala. Sem no-

mes.

- Então vocês andam nessa vida, tão novos...

- É só uns charros - disse o primeiro.

- Primeiro uns charros; daí à pesada é um passo.

- Você está tolo!

E o outro calado como um rato.

- Como é que te meteste nisso?

- Olhe, eu trabalho. (disse em quê e onde) A gente vem do trabalho, cansado, fuma e pronto, parece que já ganha outra alegria. Fica-se melhor mais bem disposto.

- E tu? - perguntámos ao de nariz pingão.

- Eu, não...

- Não, o quê?

- Não trabalho.

- Estudas?

- Estou desempregado.

Voltei-me para o mais fa-

lador:

- Onde é que arranjas a "passa"? (pergunta desnecessária, disse-me um agente, que eles não falam, têm medo). Mas respondeu:

- Vou buscá-la à Tabuaça; mas não conheço ninguém!

- Quanto pagas por dose?

- 200\$00...

Podíamos ter levado a conversa mais longe. Tínhamos identificado, prometemos o anonimato e ou ele estava a levar-nos à certa ou ia mesmo conversar para aliviar.

Esgotara-se ali no local a acção policial. O agente que andara de "gatas" pela berma da estrada à cata, desistira e veio até nós:

- Não adianta. Eles tinham acabado de se fornecer mas são hábeis em desfazer-se da

Cont. na pág. seg.



CASINO SOLVERDE

Uma Noite de Diversões espera por si no Casino Solverde

Show Internacional • Música ao Vivo • Dança • Gastronomia • Cinema • Bares
Slot Machines • Blackjack • Roleta • Ponto e Banca • Banca Francesa • Bingo

CASINO SOLVERDE
Os melhores momentos

"DE" acompanhou a PSP em "rusga" nocturna

Cont. da pág. ant.

droga; alguns até a engolem.

Fizeram-se as identificações da ordem, ninguém foi detido mas ficou a insegurança a pairar na noite; as "aves de arribação", acoissadas, já deviam ir longe.

Num ex-local da "pesada"

Aronda policial seguiu mais para nascente, na linha dos cafés e deteve-se no limite do concelho junto à velha estrada para o Picito.

- Este local já foi da "pesada" - disse-nos um agente - mas os donos têm vindo a "correr" os que já têm coisas com a polícia.

O estabelecimento, bem iluminado, dentro e fora, estava com elevada frequência de jovens de ambos os sexos. No parque exterior muitas motorizadas.

Os agentes dispersaram-se, dentro e fora, à procura de conhecidos, atentos, também a caras estranhas, dos tais que vêm a negócio.

Vieram os donos a garantir que não havia problemas.

Entretanto, foram detectadas duas motorizadas sem cha-

pas identificativas. - De quem é isto e aquilo?

De princípio ninguém piou para não sofrer as consequências mas, às tantas, veio um jovem que se assumiu:

- Esta é minha; não tem chapa porque eu tive um acidente no dia das eleições, bateram-me por trás e eu fiquei sem chapa. Ainda não fui buscar outra.

A polícia afastara-se para conferenciar e nós ficámos com o jovem.

- Também andas na droga?

- Eu não. Sou serralheiro mecânico, andei a trabalhar e vim agora aqui - já passava das 11 da noite - com a minha namorada. Já não quero nada com a droga, já dei desgostos que cheguem à minha mãe pois estive 7 meses em tratamento. Se ela sabe que eu vim para aqui tem um desgosto de morte.

- A droga é uma m... Isto aqui já foi o c... - acrescentou um outro jovem que escutava o diálogo. - Vinham aqui muitos da "pesada" mas agora andam por outros lados.

Da outra motorizada, dono, já era. Funcionou uma espécie de "omertá"; ninguém sabia de quem era, mas não devia andar longe o seu "dono" se roubada não fora.

A polícia identificou muitos jovens, registou a ocorrência das motorizadas, avisou que as ia mandar rebocar para Espinho, deu por terminada ali, a sua intervenção, deixando no ar a ideia de que, quem tivesse pedacinhos não estava seguro por aquelas bandas e regressámos pela Idanha, Ponte de Anta e Silvalde.

Num café desta localidade, estava um indivíduo ao balcão muito embalado na sua alegria copofónica e, à entrada da polícia começou de se destemperar na fala. Esteve quase air de cana, mas lá se acabou por conter.

Regressámos à esquadra.

"Copo" a mais - "passeio" à Feira

Pela rádio já sabíamos algumas notícias da operação "stop": entre outras transgressões, dois condutores revelaram indícios de elevada alcoolemia e já tinham sido levados para a Vila da Feira.

- Vila da Feira, porquê? Vocês não têm aparelhos?

- Temos mas estão avariados - respondeu-nos o nosso "chofer" mas não nos convenceu.

A história é outra: a polícia de Espinho dispõe de pelo

menos dois aparelhos que utiliza como simples indicadores, isto é, não estão homologados e não servem para provar a transgressão. Assim, quando é encontrado um suspeito e perante uma leitura positiva, é encaminhado para a Feira onde há aparelhos que dão a "sentença" final, a confirmação e essa pode ser junto aos autos que acompanham a transgressão e a detenção, que o que for apanhado com um "grão na asa" fica detido até que o Tribunal, no dia seguinte lhe aplique a Lei.

Foi o que aconteceu àqueles dois e a um terceiro que soprou à nossa frente e deu 1,25 e lá teve de ir em "romagem" à Vila da Feira.

Uma furgoneta carregada de guias

- E aqueles dois ali sentados? - perguntei, que, sobretudo, um dava sinais de grande abatimento.

- Esses fizeram-na bonita! Foram apanhados em flagrante: andavam a furtar guias de passeio em granito em Silvalde.

Entretanto, um deles foi com a polícia buscar a furgoneta e a carga roubada.

Sentámo-nos junto do ou-

tro, o "abatido".

- Ó homem, vocês arranjaram-na bonita... De onde sois? (de fora do concelho e disse-ram o lugar e onde trabalhavam).

- São só 4 pedritas para fazer uma lareira, mas já estávamos a descarregar (ou uma churrasqueira - não percebemos bem). Tenho uma filha de 7 anos deficiente... já disse á polícia...

- Mas que tem a sua filha deficiente a ver com isto?

Calou, por momentos, a pensar: - Nada!

Descarregar nada, que mais tarde veio a furgoneta. Não eram 4 pedritas, eram 14 pedronas. - E não iam ficar por aqui - concluiu um graduado da polícia - levavam tudo o que lá havia.

Foi-lhes lavrado o respectivo processo de detenção, a furgoneta ficou apreendida. No dia seguinte seriam presentes a Tribunal.

Disseram-nos que foram transferidos para o Porto, para a Judiciária, para mais averiguações.

Já passava da 1h30 da manhã. Os agentes envolvidos na operação "pente fino" regressavam e começavam de se retirar para os seus domicílios.

Tinham cumprido 4 horas de trabalho voluntário na prevenção da criminalidade em Espinho.

Qualquer dia há outra acção - pode ser amanhã.

As patrulhas normais continuaram noite fora.

O chefe Mesquita resumiu-nos os objectivos de acções semelhantes: - actuamos, fundamentalmente, na prevenção, criando a incerteza e a instabilidade entre os presumíveis transgressores e, assim, vamos aumentando a segurança das pessoas e bens.

Já o comissário Leonel nos dissera o mesmo.

Durante aquela fracção da noite não registámos qualquer alteração da ordem pública nem nenhum pedido de "socorro".

No fundo até foi uma noite calma como calmo - em certa medida - é o ambiente do concelho.

Há segurança nas áreas policiadas, garantida pela nossa PSP que, não sendo visível como os cidadãos desejariam, está presente a todo o momento a prevenir o crime.

PS - Não tirámos fotos comprometedoras, nem para os jovens nem para os agentes - destes para não tornar a sua cara conhecida. É melhor assim.

Restaurante

Maracanã

Bacalhau à Maracanã
Bacalhau à Zé do Pipo
Bacalhau Assado no Forno
Posta à Maracanã
Grelhados
Serviço à Lista
Prato Económico (2ª a 6ª feira)

Páscoa Feliz

Rua 23, Nº 903 • Ângulo da Rua 30 • Telef. 731 34 06

TAPELAR

de

António José Soares Lemos

TAPEÇARIAS NACIONAIS E ESTRANGEIRAS
ARTIGOS DE DECORAÇÃO
ARTESANATO - LOUÇAS REGIONAIS
TUDO PARA O SEU LAR

Rua 14, Nº 812 - ESPINHO

(junto à casa Lemos)

Telef. 72 13 19

Salvé 29/03/96

Aniversário de

Fernanda Maria Dias
Martins Pereira Ribeiro

Pela passagem do teu 31º aniversário
teus pais desejam-te uma longa
vida, na companhia do teu marido e
filhos são os nossos maiores votos.



MÉDICOS DENTISTAS

JORGE FERREIRA
BRUNO MORRIS

SAMS, ADSE, CGD

Telefone, 728693

Edifício S. Pedro - Sala W - Rua 23, n.º 174

FRABRICO PRÓPRIO

confeitaria
PONTO CHIC



Rua 19, Nº 172 • Tel. 7311409 • ESPINHO (frente à estação)



Bolos para Casamentos e Baptizados - Bolos Artísticos
Variada Sortida de Amêndoas
Vinhos Finos e Licores

Deseja a todos os seus estimados
Clientes, Fornecedores e Amigos

Páscoa Feliz



FABRICO ESPECIAL

Uma carta a propósito do "parque da sucata" em Anta

Sobre o "parque da sucata", assunto que foi tratado na última sessão da Assembleia Municipal de Espinho, e tratado desenvolvidamente pelo nosso jornal, recebemos da firma Natários & Carvalho, da Cavada Velha, em Anta, com pedido de publicação, a seguinte carta, acompanhada da foto que aqui se reproduz:

Permita-me, senhor director, que através do V/ prestigiado semanário alerte e elucide os estimados leitores para:

1 - Finalmente foi abolida da argumentação dos nossos deputados municipais o falido pressuposto que fumos, maus-cheiros e ruídos estariam na origem da oposição ao referido parque. Só por calúnia e má fé se poderia aduzir tal pretexto. Nada, mesmo nada disto existe.

2 - Não deixa de merecer especial atenção que os autarcas e jornalistas que me deram a honra de visitar o parque, têm uma imagem do mesmo, incondicionalmente diferente das que ainda desconhecem o parque e o seu habitual funcionamento.guardo a todo o momento a visita de quem se vai refugiando em algumas reservas, suspeitas ou até informação algo superficial.

3 - Perfeitamente consciente de que nem a Câmara nem a Direcção Regional do Ambiente e Recursos Naturais têm competência para desafectar zonas protegidas

pela Reserva Agrícola Nacional ou Reserva Ecológica, é que venho apresentando uma alternativa que curiosamente não vejo minimamente contemplada nestes debates. Vejamos:

a) A minha propriedade tem uma área aproximada de



5.000 m²; b) a área implantada na RAN (Reserva Agrícola Nacional) e a zona ecológica (esta a mais reduzida), são aproximadamente metade da área total; c) O remanescente - 2.500 m² - é zona de construção urbana onde, aí sim, o PDM define muito claramente o tipo de construção a implementar. Sobre esta pretensão - libertar totalmente as zonas protegidas e localizar em área de construção urbana - curiosamente ninguém ainda se quis pronunciar!

4 - Saberá o estimado leitor que toda a oposição local

surge de pessoas seriamente comprometidas com habitações clandestinas e responsáveis por gravíssimos focos de poluição, lançando descaradamente os esgotos para a ribeira?

5 - Saberá o leitor que o licenciamento destes parques

8 - Saberá que neste parque tenho uma dúzia de funcionários sem incluir familiares e pessoal eventual?

9 - Finalmente, devo informar que durante anos tudo tenho feito no sentido de apresentar à EX.ma Câmara alternativas para me conceder

será, assim a lei o prevê, a título precário, precisamente porque é utópico pensar-se num local ideal?

6 - Saberá o prezado leitor que enquanto proliferam por todo o concelho parques de sucata do que há de mais degradante - péssima localização, funcionamento anárquico, fogueiras, cheiros nauseabundos - e sobre estes ninguém se pronuncia?

7 - Saberá o leitor que este parque existe há mais de 50 anos, dispondo de sofisticado equipamento no qual investi várias centenas de milhares de contos?

o respectivo alvará. Presentemente, localizando todo o parque em zona de construção urbana, libertando-se as áreas protegidas, e sendo do domínio público que nada se confirma localmente em termos de perturbação ambiental, que mais será necessário para o licenciamento precário?

Vai imperar o bom senso do nosso poder local em contraste com uma oposição que partindo de falsos pressupostos, esbarra em disparatadas conclusões.

Manuel Moreira Natário

Notas de pouca monta Um "Bagacinho" inesquecível



António Duarte Estevão

António Joaquim Ferreira era um excelente advogado, natural de S. Tiago, concelho de Torres Novas. Tinha uma única filha e linda como os amores. Um dia, a pequenina, frente a sua casa, atravessou a rua em louca correria e sob o olhar aterrorado do pai foi atropelada por um automóvel.

O infeliz advogado corre em seu auxílio e vê morrer nos seus braços o seu pequenino mundo.

A partir daí, o pobre do homem enlouqueceu. Apelidado de Catitinha corria o país, optando pelos locais onde houvesse crianças, protegendo-as, mandando parar o trânsito para as deixar passar.

Usava uma sobrecasaca algo coçada, colarinho engomado e um grande laço a cair-lhe no peito. Tinha uma cabeleira farta, desalinhada e branca. Era alto e forte. Usava um apito na boca que tocava com estridência. Os condutores, algo complacentes, obedeciam e respeitavam a estranha e carinhosa missão dum homem que tinha enlouquecido pela dor.

Estas cenas passaram-se na década de trinta. Eu fui uma das crianças afagadas pelo Catitinha, em Espinho, uma praia que visitou, algumas vezes. Para nós, crianças, era como se fosse um Deus aquele ser estranho. Formávamos grupos de dez, vinte ou mais, em seu redor, porque tocar-lhe era um prazer infantil que era proibido perder.

No entanto, tenho bem presente no pensamento, tantos anos volvidos, que o Catitinha não ligava grande importância a crianças sujas, descalças, rotas e de aspecto humilde. Essas não pertenciam, certamente, ao mundo do seu trauma psíquico. Eram folhas que es-

tavam fora do seu recôndito e misterioso álbum infantil.

O Catitinha do meu Largo era o "Bagacinho". Alto, forte, sem ser gordo, rubicundo, cenho carregado, andar incerto e algo abrutalhado para os adultos. Era trabalhador e profissionalmente competente. Chamavam-lhe "Bagacinho", talvez devido à cor das maçãs do rosto e também porque não se eximia "à prova" da boa pinga.

Adorava crianças mas tinha uma tática surpreendente. Primeiro, irritava-as com judiarias: puxando-lhes o cabelo, beliscando, fazendo caretas (o que não era difícil) e ralhando. Depois, tratava-as pelo nome, acarinhava-as e dava-lhes guloseimas "à vontade do freguês". Quando faziam anos, comprava-lhes prendas simples como ele. O meu filho mais novo, com quarenta anos já feitos, ainda hoje conserva uma caixa de lápis de cor com um gentil e singelo cartão a acompanhar.

A sua entrega à petizada diferia um pouco da do conhecido e infelizmente Catitinha, no seguinte aspecto: para o "Bagacinho" as crianças eram todas iguais, as andrajosas e borradas, as bem vestidinhas e limpas, as ranhosas, as calçadas, as dscalças e as de sapatos rotos. Todas as crianças, todas, todas, eram as suas crianças.

Um dia, o "Bagacinho" morreu: o quadro do seu funeral é inapagável da minha memória e, ainda hoje, me emociona. No dito funeral havia muita gente. A um canto do passeio, estavam mais de vinte crianças. As ranhosas tinham lavado a cara, as guedelhudas tinham penteado o cabelo mal e porcamente; os habitualmente rotos traziam um "cenário" remendado e passado a ferro.

A maioria dos garotos tinha, numa das mãos, um raminho de flores baratas, feito à pressa e, na outra mão, o adeus mais eloquente que se possa imaginar.

Os olhos não estavam remelados. Eram todos iguais, vidrados de puras lágrimas!...



NOV. E PAPELARIA ÁVILA

Plastificações,
FOTÓCOPIAS A CORES,
Prendas e Novidades
Perfumaria fina
Grande Sortido
de Chocolates e Amêndoas

Rua 30 - Nº 1110 - Tel./fax: 02 - 72 73 46
Frente à Escola Sec. M. G. Almeida
e perto do Hospital

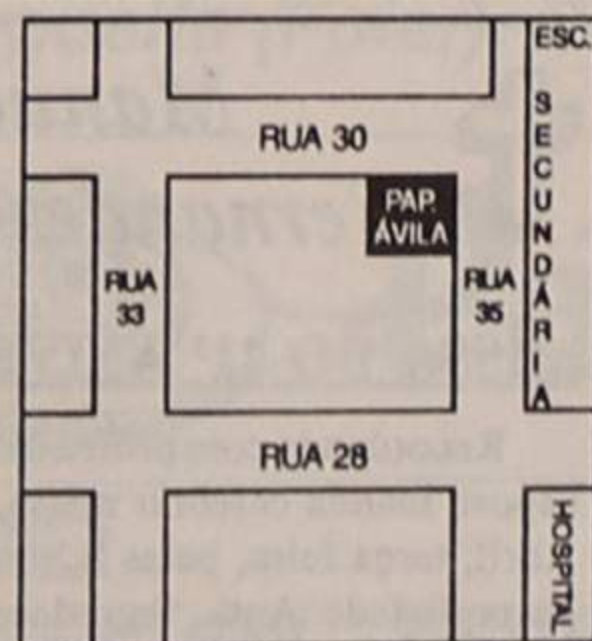

Desejam a todos os seus
Clientes e Amigos
uma PÁSCOA FELIZ

Jorge Santos
&
Irmão

COMUNHÕES

Temos uma vastíssima gama de
Santinhos de comunhão, exclusiva
para si. VISITE-NOS

Jorge Santos & Irmão - Estúdios Fotográficos, Lda.
Rua 19, 868 - Telefone, 7312638 • 4500 ESPINHO

Governador civil presidiu festejos do Dia Mundial da Árvore

O governador civil de Aveiro presidiu, no passado dia 21, às comemorações do Dia Mundial da Árvore, que decorreram na cidade de Aveiro. Estas comemorações, cuja iniciativa pertenceu ao NICIF/PROSEPE (Núcleo de Investigação Científica de Incêndios Florestais/Projecto de Sensibilização da População Escolar para os Riscos de Incêndios Florestais), movimentaram cerca de 500 alunos de escolas do distrito de Aveiro e contaram com a participação do Serviço Nacional de Protecção Civil, Bombeiros, Serviços Florestais, Centro da Área Nacional Educativa, entre outros, e teve como objectivo sensibilizar a população para a preservação premente da floresta.

Na cerimónia, o governador civil, Antero Gaspar, referiu que aquela data pretende transmitir "a necessida-

de, cada vez maior, de sensibilizar a opinião pública para a importância da árvore enquanto elemento essencial à manutenção do equilíbrio do ambiente e como meio imprescindível para a satisfação de necessidades básicas de vivência na Terra.

O Governador Civil mencionou o facto da «riqueza nacional sofrer, todos os anos, uma descapitalização de difícil valorização mas que se pode estimar igualmente em milhões de contos, comprometendo a prosperidade e a potencialidade de um sector em que dispomos de vantagens competitivas claras e impondo custos ambientais imensos, em muitos casos com consequências irreversíveis».

Em relação ao distrito de Aveiro, o governador civil referiu que «em vários concelhos, o flagelo dos incên-

dios florestais tem sido, infelizmente, uma constante indesejável e que o sucesso do combate aos fogos florestais será sempre limitado se não houver uma prevenção eficaz».

«A acção para ser eficaz», disse o governador civil, «deve estar próxima, tanto na prevenção como no combate. As corporações de bombeiros têm prestado serviços inestimáveis, demonstrando a abnegação, a coragem e a resistência dos muitos voluntários que integram».

Há, por isso, toda uma acção que envolve directamente as pessoas e que é de carácter eminentemente local porque pressupõe a persuasão, a adesão e a participação de todos (autarquias, instituições diversas, proprietários e população em geral), em muitas operações que vão desde a plantação de matas ordena-

das e à sua manutenção, até à sua vigilância.

Preservar o ambiente e assegurar a perenidade dos recursos naturais numa perspectiva de desenvolvimento sustentável, bem como assegurar a complementaridade e a integração das políticas e das acções de desenvolvimento em meio rural, são as linhas de força para o enquadramento da política agrícola que o Governo se propõe levar a cabo, desenvolvidas em coordenação com acções a cargo do Ministério do Equipamento, do Planeamento e da administração do Território e do Ministério do Ambiente.

No âmbito das orientações estratégicas e das medidas para concretizar os objectivos definidos, o governador civil considera da maior importância a necessidade da publicação de uma Lei Quadro do desenvolvimento florestal e posterior

revisão do actual quadro legislativo, do reforço das medidas dirigidas à prevenção dos fogos florestais em geral e das áreas protegidas e, por fim, da elaboração de um plano nacional de plantação e gestão activa do património florestal com vista à reposição do capital lenhoso sobreutilizado.

O governador civil concluiu dizendo que «um dado deverá permanecer bem vivo na consciência de cada um: um ser que a Natureza demorou milhões de anos a preparar para tornar possível a vida

do Homem no nosso planeta, pode, em escassos minutos, ser destruído pelas chamas de um fogo. Por isso, a sua sensibilização e envolvimento têm boas razões justificativas e são determinantes do sucesso».

Num gesto simbólico, o governador civil plantou uma árvore no Parque Municipal de Aveiro, onde estiveram presentes a Reitoria da Universidade de Aveiro, presidentes de Câmara de distrito, forças de segurança, bombeiros, professores, entre outras entidades.

RIBESCAPE

Abertos também aos sábados de manhã

RUA DO LOUREIRO
Tel. 7310312 - ESPINHO
(Zona Industrial)

- GARANTIA
- PREÇO
- QUALIDADE
- RAPIDEZ
- ESTACIONAMENTO
- PESSOAL ESPECIALIZADO
- TÉCNICA



DR. ILÍDIO D'OLIVEIRA SANTOS

MÉDICO DENTISTA

ODONTOPEDIATRIA / Ortodontia Fixa / Prótese Fixa

Consultórios:

- Rua 16 (Esquina Rua 19), n.º 545-1.º Dt.º - Espinho - Telef. 722931
- Rotunda da Boavista, 182-2.º H 3 - Porto - Telef. 6007175

Acordo com as entidades: ACASA; CGD; ADSE

Clinica Médica Dentária

Drª Rosa Neves

e

Drª Leopoldina I. Santos Tavares

Acordos com: ACASA E CGD
Rua 23 n.º 773 - 1.º esq - Espinho
Telef: 72 01 16

Tele-Rocha

Projectos-instalações de gás
Móveis e Electrodomésticos
Cozinhas por medida

Rua 24 - 771 - Tel. (02) 721612
Secção de gás - Rua 31, 469 - ESPINHO
Telef. (02) 720325 - Fax (02) 7310436

LUSOTUFO

TAPETES CARPETES ALCATIFAS

Telefones Geral: 751760 Contabil.: 751894
Exportação: 751860 Encomendas: 751911
Telex: 22243 ROLAS P* Fax: 751164 CORTEGAÇA

Fénix[®]
rent a car

ALUGUER DE AUTOMÓVEIS

ESPINHO - Rua 26 n.º 256 - Fax 731 10 84 - ☎ 7311080/83
S. JOÃO DA MADEIRA - Rua Eng. Arantes Oliveira, n.º 937 - Sala 1 - Fax (056) 29968 - ☎ (056) 29966/67



Venda para fora: Leitão assado,
Chanfana à Bairrada - Cabidela de leitão

FERNANDO DOS LEITÕES

FORNECEMOS LEITÕES ASSADOS
FAÇA A SUA ENCOMENDA

Telefs: Estab. 72 86 72 - Resid. 72 36 02
R. dos Combatentes, 728 - 4500 GUETIM - ESPINHO

CONFEITARIA PÁ VELHA

A Boa Confeitaria é aquela que oferece
qualidade aos seus clientes...

A exigência do cliente faz-nos eficientes...

Especializada em Regueifa (Folar), Pão-de-Ló e Bolo Folhado

SOMOS



Pá velha[®]

VISITE-NOS NO

Âng. das Ruas 16 e 23 — Telef. 722514 — ESPINHO

Páscoa
Feliz



Vila Real

Rua 16, n.º 688 — ESPINHO

Convite

A Páscoa aproxima-se.

É tempo de escolher os seus Presentes!
A Qualidade e a Variedade da nossa
gama de Presentes permite escolher melhor.

Esperamos por si!

Grande sortida
de Amêndoas

Andebol feminino

“Manuel Laranjeira”: campeãs à procura do título nacional e da

A equipa de andebol feminino da Escola Secundária Dr. Manuel Laranjeira, sagrou campeã regional da 1ª divisão de juniores da Associação de Andebol do Porto, ao vencer, no pavilhão da Escola Secundária Henrique Medina, em Esposende, a turma local, por 18-17.

Com este título a Associação Desportiva Escola Secundária Dr. Manuel Laranjeira ficou apurada directamente para a fase final nacional, juntamente com a equipa campeã de Lisboa. A equipa espinhense, com esta vitória, acabou por garantir um lugar entre as seis melhores equipas nacionais.

A “Manuel Laranjeira” no panorama andebolístico nacional tem vindo a desempenhar um papel muito importante, não só pelos resultados e classificações que tem vindo a obter, mas também pelo número de atletas que tem fornecido às diversas selecções nacionais e regionais. O mais recente exemplo são as três

espinhenses convocadas para a selecção de Sub 17, Alexandra Ferreira, Clarice Martins e Elsa Costa. Carla Marques é outra das atletas deste clube de Espinho que tem vindo a ser observada pelo seleccionador nacional e que poderá vir a integrar a equipa nacional de Sub 19.

Segundo o treinador da equipa júnior da “Manuel Laranjeira”, Artur Afonso, «quando formamos o clube, o nosso objectivo era começar por baixo. Dentro da parte de formação de jogadoras, estamos entre as melhores equipas nacionais. Se conseguirmos manter estas atletas todas juntas e se tivermos condições para poder apostar noutros escalões, penso que a curto prazo temos todas as possibilidades para integrar a primeira divisão nacional. Só que o acesso a esse escalão implica custos acrescidos ao nosso clube. Actualmente, as verbas que dispomos, são as mínimas a que o clube possa funcionar. Como todos os outros, temos de andar de mão estendida e

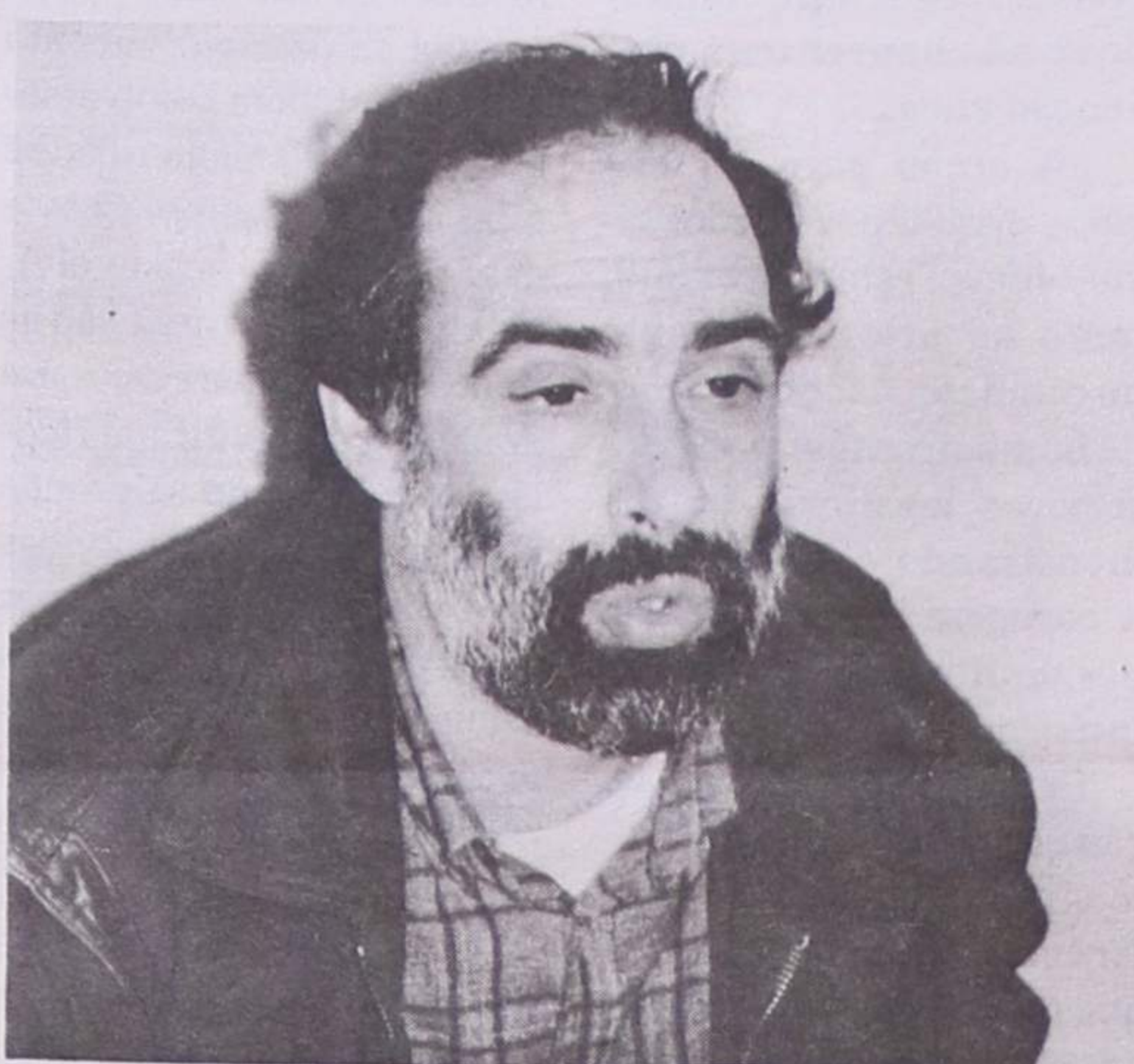

Artur Afonso: «o nosso clube por aquilo que tem vindo a fazer no panorama do andebol feminino nacional, deverá ser visto com outros olhos»

o nosso maior apoio é a publicidade que temos no pavilhão. As despesas de uma primeira divisão são muitas e por isso temos de encontrar formas de angariar verbas».

A Câmara não vos tem apoiado?

«A Câmara penso que na cidade, tem grandes dificuldades em poder satisfazer todos os clubes que aqui existem. Tem de fazer uma selecção. O nosso clube era um dos considerados pequenos. Deverá, no entanto, por aqui-

isso, mas também pelo facto de neste momento já termos cerca de 100 praticantes! Temos, inclusive, dado um grande apoio às atletas mais desfavorecidas socialmente. Ou as entidades de Espinho nos melhoram substancialmente os apoios financeiros, ou temos de pedir mais dinheiro às atletas, o que significa que iria haver uma selectividade. Neste momento, seja qual for o estatuto social da atleta, ela pode praticar andebol, se acontecer o

a “Manuel Laranjeira” pode chamar a si a prática do andebol - masculino e feminino?

«O andebol feminino será sempre nosso. Será muito difícil conseguirmos arranjar com o masculino porque, para além de verbas, não dispomos de espaço para treinos. Durante a noite o pavilhão está alugado a outros clubes. Se pretendessemos algumas dessas horas, teríamos de as pagar. O Conselho Directivo não abre mão dessa receita porque necessita dela para as actividades da escola. Temos grandes valores e condições humanas para estar na primeira divisão mas não encontramos forma de poder resolver o problema monetário».

De quanto necessitariam para poder estar na primeira divisão?

«Penso que precisávamos de cerca de 7 mil contos por ano».

Essa verba não é muito avultada?

«Não. A permanência na

primeira divisão implica, no mínimo, cinco a seis deslocações à Ilha da Madeira e, na pior das hipóteses, 11. Tínhamos de gastar entre 300 a 400 contos por jogo a realizar naquela ilha».

No andebol feminino há jogadoras que recebem subsídios?

«Não. Nenhuma atleta nossa recebe qualquer verba. Esse dinheiro que necessitamos seria apenas para as deslocações, arbitragens e inscrições. Neste momento já estamos a gastar cerca de três mil contos, que vamos buscar às quotas e à publicidade. A verba que a Câmara nos deu no ano passado foi 50 mil escudos!»

O que vos falta para poderem concluir esta temporada?

«Era muito importante conseguirmos o título nacional. No ano passado estivemos muito próximo de o conseguirmos na categoria de juvenis, com estas atletas. Vamos tentar disputar a final. A nossa equipa tem qua-

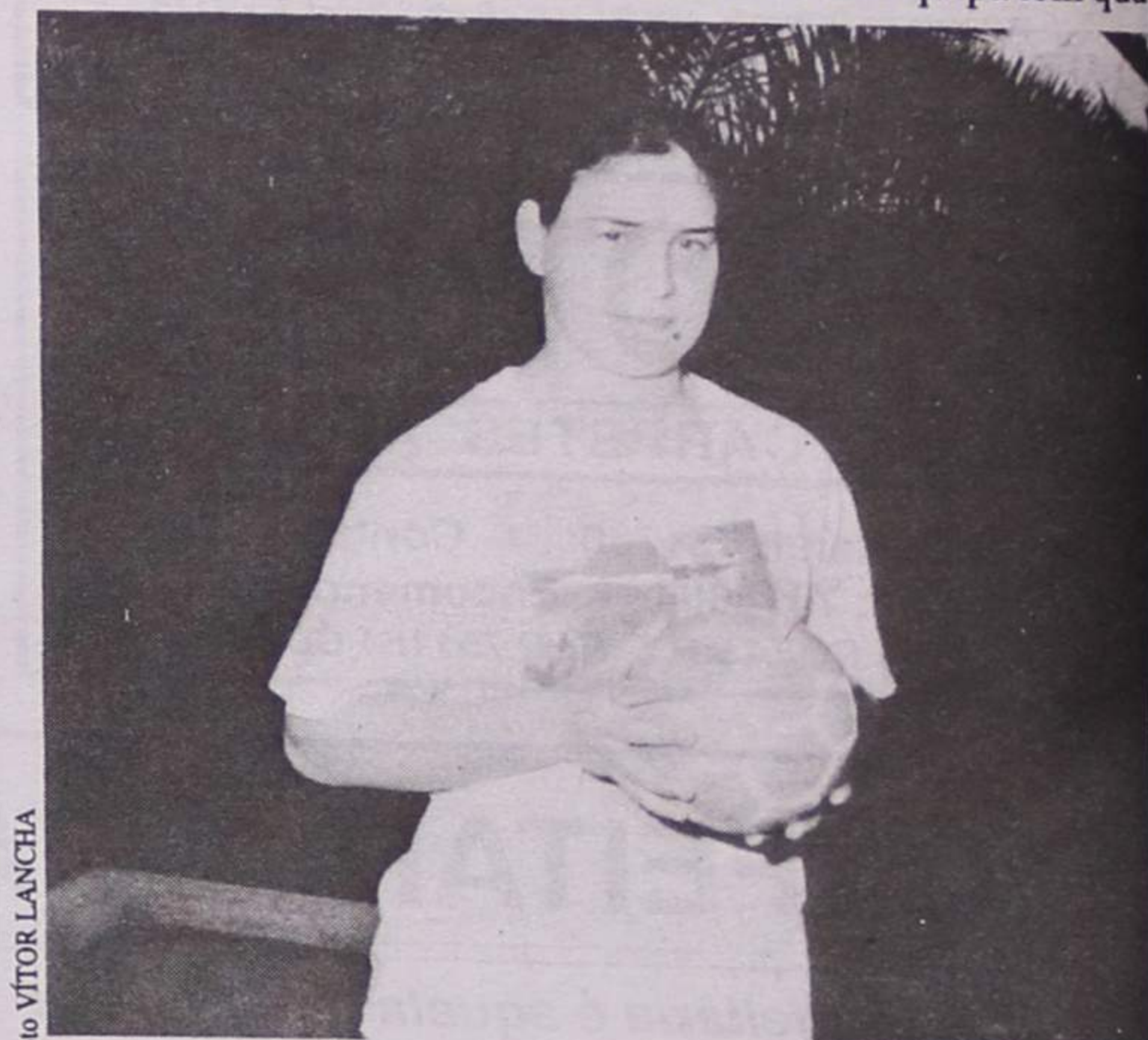

Alexandra Ferreira: «em Espinho o andebol feminino não tem sido muito acarinhado. Falta-lhe os necessários apoios, nomeadamente o da Câmara Municipal»



RESTAURANTE MARISQUEIRA PLAZA

Gerência de:
Manuel Teixeira
(Teixeirinha)

Especialidades:
ARROZ DE MARISCO
CAMARÃO DA COSTA
GAMBAS, SAPATEIRA
NAVALHEIRA, LAGOSTA
AMEJOA À BOLHÃO PATO
CHERNE, ROBALO
LINGUADO, RODOVALHO
SARGO, ETC.

PRAIA DE ESMORIZ (Junto à Capela) • Tel. (056) 751379

“Manuel Laranjeira” soma e segue

As juvenis da “Manuel Laranjeira” ganharam à formação do “Almeida Garret” por 7-3. As espinhenses comandam invictas a sua fase e preparam-se para defrontar, no domingo, no pavilhão da Escola Soares dos Reis, a equipa da Santa Isabel.

As iniciadas não foram além de uma derrota por 19-8 com o Esposende. O Rebordosa é o próximo adversário das “escolares”.

lo que tem vindo a fazer no panorama do andebol feminino nacional, ser visto com outros olhos. E não só por pior, algumas não terão possibilidades de suportar tais valores».

Acha que cada vez mais

Dr. Vitor Hugo

MÉDICO DENTISTA

SAMS - S. QUADROS - C.G.D. - ACASA - P.S.P.

Rua 19 nº 342 - 1ª Sala 4 - Telef. 731 27 70
E S P I N H O

Gabinete de Radiologia de Espinho

DR. JORGE NUNES DE MATOS
DR.ª MARIA DO CARMO VASCONCELOS

Médicos especialistas — Raios X — Ecografia — Mamografia

Acordos com: ACASA, SAMS, PORTUGAL TELECOM, PSP
GNR, CGD, ACASA, MINIST. JUSTIÇA, CTT e SNS

Consultório: Rua 20 n.º 1436 r/c Dt.º • Tels. 721975-7314650 • Fax 721975
Horário: das 09h00 às 12h00 e das 14h00 às 19h00

campeãs regionais nacional e 1ª divisão

Manuel Laranjeira” chamar a si a prática andebol - masculino e feminino?

«Andebol feminino será diferente de nós. Será muito diferente. Conseguimos arranjar espaço para treinar durante a noite o pavilhão está alugado a outros clubes. Se pretendessemos jogar nessas horas, teríamos de pagar. O Conselho Municipal não abre mão desportiva porque necessita para as actividades da cidade. Temos grandes condições humanas para a primeira divisão mas encontramos forma de resolver o problema financeiro».

«Quanto necessitariam para poder estar na primeira divisão? Não sei, mas acho que precisavamos de cerca de 7 mil contos por ano. A permanência na

primeira divisão implica, no mínimo, cinco a seis deslocações à Ilha da Madeira e vamos de gastar entre 300 a 400 contos por jogo a realizar naquela ilha».

No andebol feminino não tem sido acarinhado em Espinho?

«Não. Nenhuma atleta nossa recebe qualquer verba. Esse dinheiro que necessitamos seria apenas para deslocações, arbitragem e inscrições. Neste momento já estamos a gastar cerca de três mil contos, que vamos buscar às quotas e à publicidade. A verba que a Câmara nos deu no ano passado foi de 50 mil escudos!».

O que vos falta para poderem concluir esta temporada?

«Era muito importante conseguirmos o título nacional. No ano passado estivemos muito próximo de o conseguirmos na categoria juvenis, com estas atletas. Vamos tentar disputar a final. A nossa equipa tem que

lidade para a poder vencer, só que há factores alheios ao desporto que poderão impedir que tal aconteça».

Alexandra Ferreira: “o andebol não tem sido acarinhado em Espinho”

Alexandra Ferreira é uma das mais promissoras atletas da “Manuel Laranjeira”. Foi uma das três atletas convocadas para a selecção nacional de Sub 17, que nesta altura está em estágio.

«Quando fui estudar para a Escola Manuel Laranjeira, soube que havia andebol. Eu já praticava esta modalidade e vinha acompanhando há algum tempo a minha irmã quando ela jogava no Sporting Clube de Espinho».

Acha que o andebol tem sido acarinhado?

tulo de campeãs regionais?

«Foi muito difícil, principalmente porque em alguns dos jogos as coisas não nos correram lá muito bem. Encontramos muitas dificuldades nos jogos que fizemos contra o Esposende, Santa Joana e Colégio de Gaia».

A cidade de Espinho tem potencial para o andebol feminino?

«Eu acho que tem muitas potencialidades. Há em Espinho muitas raparigas que gostam de praticar andebol e muitos espinhenses que gostam de assistir aos jogos».

O que sentiu ao ser convocada para a selecção nacional Sub 17?

«Senti uma grande alegria por ser considerada uma das melhores atletas de Portugal. Quero tentar manter a minha forma, de modo a poder atingir a selecção nacional de

Em cima: Vítor Dias (dirigente), Alexandra Ferreira, Isabel Teixeira, Carla Patrícia, Tânia Couto, Artur Afonso (treinador) e José Borges (dirigente); em baixo: Elsa Costa, Clarice Martins (capitã), Sandra Pimenta, Elsa Duarte, Lígia Peralta e Carla Marques



«Até este momento, não».

Carla Marques: “gostaria que nos ajudassem a tirar o andebol feminino do baú”

Carla Marques também é um dos grandes valores desta equipa júnior, que teve a infelicidade de, por uns poucos meses, não poder integrar a selecção de Sub 17. No entanto tem vindo a ser observada pelo treinador nacional que lidera a

com essa modalidade, resolve não a praticar. Entretanto, o professor Artur ouviu falar de mim e nas minhas qualidades para o andebol. Quem lhe falava de mim eram os professores Símpcio (na escola preparatória) e Jorge Teixeira (na Manuel Laranjeira). Ele falou comigo e aqui estou!».

Porque não tentou o futebol?

«Realmente tentei, só que não tive o apoio que encontrarei no andebol».

Um clube integrado numa escola seria um complemento à actividade escolar?

«Estando ligada a este clube, de facto, uma forma de estar mais perto da escola. Aqui, há um grande afecto entre professores, alunos e empregado deste estabelecimento de ensino».

As condições do clube são boas?

«São. É pena que as pessoas ligadas ao nosso clube não apareçam mais vezes».

Acha possível conseguirem o título nacional?

«Acho que sim e não é tão difícil como diz o nosso treinador. Nós somos as melhores e só temos de trabalhar como o temos feito até hoje».

Como é visto o andebol feminino na cidade?

«Há poucas pessoas que sabem que existe! Aqui só se sabe de voleibol e de futebol. O andebol está um pouco es-

condido, não obstante do esforço que temos feito para trazer as pessoas até aos nossos jogos».

O que dizem os vossos pais?

«Eles, no meio de tudo, são os mais sacrificados. São eles que vão connosco e que nos apoiam».

E como vão as vossas notas escolares?

«Até agora não têm sido afectadas. Antes pelo contrário, têm melhorado muito. Só quem não tem vontade de estudar é que não consegue fazer nada».

Qual o apelo que gostaria de fazer?

«Gostaria que nos ajudassem a tirar o andebol feminino deste baú».

Manuel Proença



Carla Marques: “acho que conquistar o título nacional não é tão difícil como diz o nosso treinador. Nós somos as melhores e só temos de trabalhar como o temos feito até hoje”



As três seleccionadas

«Em Espinho não tem sido muito acarinhado. Falta-lhe os necessários apoios, nomeadamente o da Câmara Municipal».

Foi difícil conseguir o título nacional?

«Pensa deixar a “Manuel Laranjeira”?»

«Nem pensar! Não há outra equipa que me entusiasme?»

equipa do escalão seguinte.

Carla Marques, ainda bem pequenita, desejou praticar um desporto. No entanto, em Espinho só havia voleibol e como eu não me dava

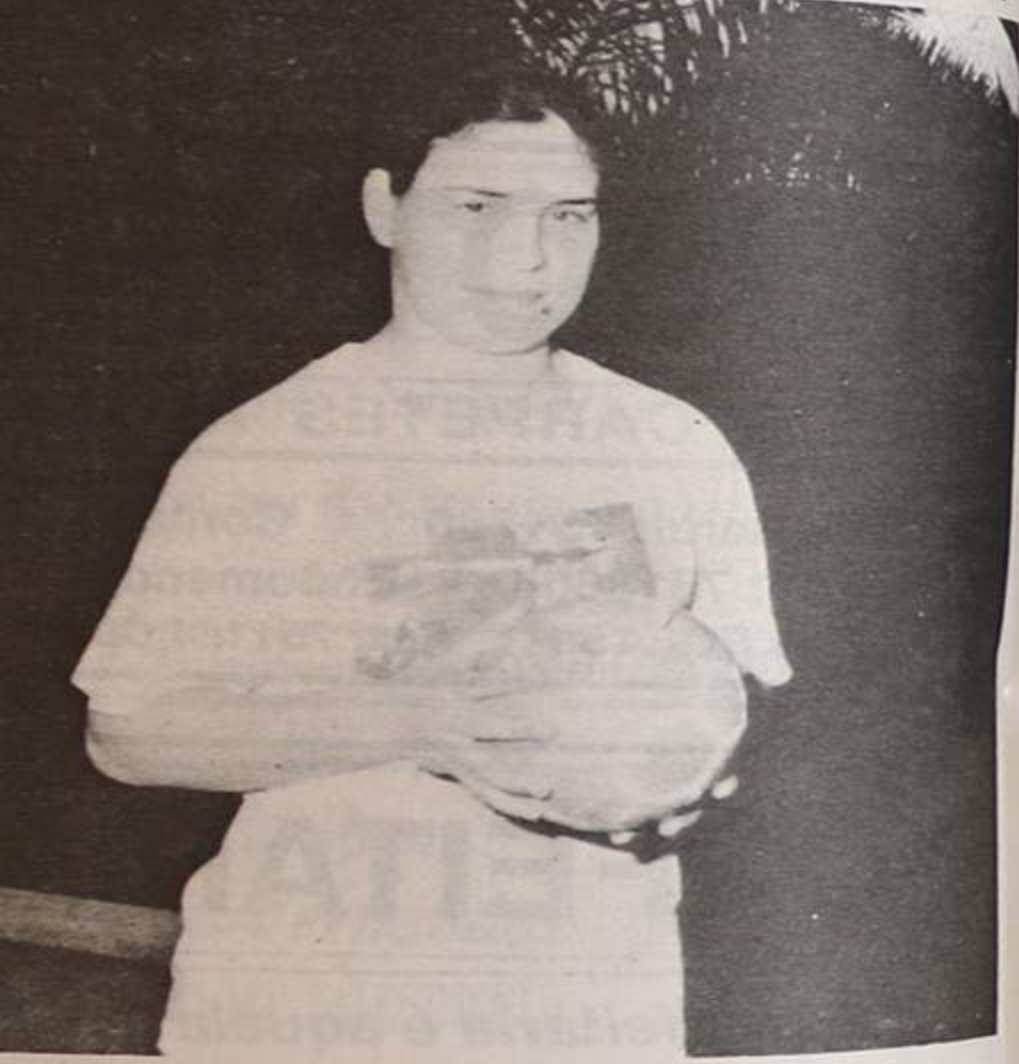

Alexandra Ferreira: “em Espinho o andebol feminino não tem sido muito acarinhado. Falta-lhe os necessários apoios, nomeadamente o da Câmara Municipal”

inete de Radiologia de Espinho
DR. JORGE NUNES DE MATOS
MARIA DO CARMO VASCONCELOS
 especialistas — Raios X — Ecografia — Mamografia
 com: ACASA, SAMS, PORTUGAL TELECOM, PSP
 GNR, CGD, ACASA, MINIST. JUSTIÇA, CTT e SNS
 io: Rua 20 n.º 1436 r/c DL.º • Tels. 721975-7314650 • Fax 721875
 Horário: das 09h00 às 12h00 e das 14h00 às 19h00

REPARAÇÕES GERAIS DOMÉSTICAS
REPARAÇÕES EM TODOS OS UTENSÍLIOS ELÉCTRICOS, GÁS E DE LAZER NO SEU LAR
 Rua da Longa Nº 270
 4500 ANTA - ESPINHO
 Telef. 725259

CLÍNICA DE MEDICINA DENTÁRIA
 Acordos com : PSP, ACASA, CGD, EDP, SAMS, PHILIPS
 Dr. Jorge Pacheco - Dr.ª Eva Pacheco - Dr.ª Palmira Castro
 Dr.ª Cristalina Aguiar - Dr.ª Paula Amorim
 Dr. Horácio Monteiro da Costa — Cirurgia Estética - Maxilo Facial
 ORTOPANTOMOGRAFIA, TELERRADIOGRAFIA, IMPLANTOLOGIA,
 ORTODONTIA (fixa e removível), PRÓTESE (fixa e removível)
 Rua 8 n.º 381-1.º • 4500 ESPINHO • Telef. 722718

PASSA-SE
LOJA NO
C. COMERCIAL SABINUS
CONTACTAR: Entre as 09.00 Horas e as 18.00 Horas
TELEFONES: (02) 7312533 (02) 726313

Ainda a entrevista com Moisés Uma carta de Norton de Matos director desportivo do Sporting

Do ex-treinador de futebol do Sporting Clube de Espinho, Luís Norton de Matos, hoje director desportivo do Sporting Clube de Portugal, recebeu o director de "DE", com pedido de publicação, a seguinte carta a propósito de uma entrevista concedida pelo jogador Moisés e inserta na nossa edição de 29 de Fevereiro último:

Publicou o prestigioso jornal que V. dirige uma entrevista com o jogador do Sporting Clube de Espinho - Moisés - que no seu conteúdo faz referência a um possível interesse do Sporting Clube de Portugal pelo seu concurso. Nada teria de anormal, não fosse o facto de o jogador, de uma forma precipitada ter pedido uma rescisão de contrato baseada numa falta de pagamento e ter provocado uma situação que chocou as pessoas. Aqui o caso muda de figura e o aparecimento do nome do Sporting Clube de Portugal, pode levar a conclusões precipitadas relativamente a um aproveitamento da situação ou, analisando de uma forma mais extremista, ter este clube estado por detrás dessa decisão do jogador. Daí a chegar ao nome do director desportivo do Sporting Clube de Portugal, é apenas um pequeno passo.

Como, quem não deve não teme, venho servir-me das colunas do seu jornal para dizer bem alto e de forma frontal a todos os espinhenses que nunca o Sporting esteve, por detrás da decisão do Moisés. O interesse por esse jogador foi manifestado no início da época ao presidente do Sporting Clube de Espinho, eng.º Ilídio da Silva para que o jogador fosse emprestado ao Sporting Clube de Portugal com um preço de opção em caso de interesse definitivo. A resposta negativa do presidente encerrou o assunto.

Por muitas razões era-me impossível tratar algum assunto do Sporting de Espinho sem contactar directamente a direcção do clube. Mas, a razão principal é a de que eu fui educado com o culto e o respeito pela família e a conhecer bem o significado da palavra honra. O Sporting Clube de Espinho faz parte da minha família desportiva e é impossível traír a família.

Congratulo-me que o excelente jogador que é o Moisés tenha voltado ao seio da grande família espinhense e possa ajudar o Sporting Clube de Espinho a voltar rapidamente ao seu lugar no escalão máximo do nosso futebol.

A dignidade do Sporting Clube de Espinho, a verticalidade dos dirigentes que conheci e a paixão dos sócios deste clube (desde o presidente da Câmara ao mais simples pescador) são inesquecíveis e nunca poderiam ficar manchados.

Sr. director, grato pelo espaço que me concede, despeço-me com um abraço para todos os espinhenses.

Luís Norton de Matos

Hóquei em patins Académica vence Juventude de Viana

A Académica de Espinho deu mais um passo para o apuramento para a próxima fase do campeonato nacional da 2ª divisão de hóquei em patins ao vencer, com relativa facilidade, o Juventude de Viana por 5-1.

A equipa vianense nunca constituiu um obstáculo de grande monta para as hostes espinhenses, sempre empenhados e actuantes. No domingo, os academistas jogam com o Bom Sucesso em encontro a contar para a Taça de Portugal.

A equipa de reservas ganhou ao Académico por 5-2, em Santa Maria da Feira. Os iniciados foram surpreendidos pelo D. Póvoa por 3-2, ao passo que os infantis A, perante o mesmo adversário, não foram além de um empate.

Futsal Novasemente perto da subida

A Novasemente ocupa, destacada, o primeiro lugar do nacional da 1ª divisão de futsal, com dois pontos de vantagem sobre o 2º classificado.

No último encontro, a equipa espinhense deslocou-se ao pavilhão do Infante de Sagres, tendo ganho ao Aliados do Lordelo - classificado em segundo lugar - por expressivos 4-1. Com esta vitória, a Novasemente garantiu, praticamente, o acesso ao campeonato primodivisionário.

Frete ao Lordelo, a formação de Esmoldões realizou uma primeira parte de grande nível. Com três golos de vantagem ao fim do primeiro tempo, a Novasemente limitou-se

a controlar o encontro na etapa complementar. O encontro foi marcado por cenas pouco dignificantes para a modalidade e para o desporto em geral, perpetradas por adeptos e jogadores (!) do Aliados do Lordelo.

O próximo encontro, decisivo para as aspirações dos locais, irá colocar frente-a-frente no pavilhão de Oleiros a Novasemente e o Banco Espírito Santo. O jogo disputa-se no dia 31 de Março a partir das 21h30.

A Novasemente alinhou com: Rui Belo, Zagala, Melo, Bessa e Neca.

Jogaram ainda: Patela, Simões, Toni, Mota.

Eleições a 11 de Abril no Núcleo Sportinguista

O Núcleo Sportinguista de Espinho vai realizar, no próximo dia 11 de Abril, uma as-

sembleia geral ordinária destinada a eleger os órgãos sociais da colectividade para o biênio 1996/1998.

A ordem de trabalhos irá englobar ainda a leitura, apreciação e votação da acta da assembleia geral e a apreciação e votação do relatório e contas da direcção, assim como o parecer do Conselho Fiscal, relativos ao ano de 1995.

A reunião magna dos associados do Núcleo Sportinguista de Espinho tem prevista ainda meia hora para exposição e apreciação de assuntos de interesse para a colectividade.

Refira-se, por último, que o acto eleitoral irá decorrer na sede do Núcleo - sita na Rua 39, nº 543 - das 21 às 22 horas, podendo a entrega das listas efectuar-se até 7 de Abril.

TOTOBOLA

Concurso dos Órgãos de Informação nº 15/96, relativo a 14 de Abril de 1996. Prognóstico "Defesa de Espinho", redacção desportiva:

Porto-Salgueiros	1
Campomaior.-Benfica	2
Boavista-Marítimo	1
Sporting-Belenenses	1
G. Vicente-E. Amadora X	
Chaves-Guimarães	2
Leça-Tirsense	2
Braga-U. Leiria	X
Farense-Felgueiras	1
P. Ferreira-Aves	1
Famalicao-Espinho	2
Moreirense-Setúbal	2
Estoril-Académica	1

Clinica Dentária Dr. MATOS VIEGAS

MÉDICO ESTOMATOLOGISTA
DOENÇAS DA BOCA E DENTES

Acordo com: A.D.S.E. - A.C.A.S.A. - E.D.P. - C.T.T.
CAIXA GERAL DE DEPÓSITOS E S.A.M.S.,
PHILIPS e MINISTÉRIO DA JUSTIÇA

RUA 19 N.º 364-1.º DT.º - TELEF. 721024 - ESPINHO

No sábado Festa dos campeões de vólei no pavilhão dos "tigres"

A equipa de voleibol do Sporting Clube de Espinho venceu os dois conjuntos que defrontou no passado fim de semana: o Leixões, por 3-1 e o Nacional da Madeira, também por 3-1.

Os "tigres" preparam agora o último encontro da fase final A, com o Castelo da Maia, no próximo sábado, às 19 horas. Prevê-se que a grande festa dos campeões terá lugar no

pavilhão Joaquim Moreira da Costa Júnior, desta vez com a participação do público da nossa cidade.

Na fase final B, a Académica de Espinho venceu os Antigos Alunos dos Açores, por 3-0.

Os academistas acabaram por fazer um campeonato tranquilo e no próximo ano estarão novamente presentes na primeira divisão.

Badminton João Artur e Arlindo Carvalho vitoriosos em Albergaria

Os atletas do Centro Desportivo de Espinho João Artur e Arlindo Carvalho estiveram em destaque nos campeonatos abertos de Albergaria-a-Velha, prova a contar para o ranking nacional.

João Artur venceu na final de singulares homens o seu colega de equipa Arlindo Carvalho pelos parciais de 15-6, 5-15 e 15-7. Na variante de pares, os atletas do CDE mostraram os motivos pelos quais se encontram no 1º lugar do ranking nacional, batendo na final os seus adversários por 15-5, 13-15 e 15-9.

A dupla do CDE garantiu, a duas provas do final da época, a subida à 2ª categoria nacional.

Os dois jogadores vão tentar conquistar o título de campeões nacionais no próximo mês de Maio, na cidade da Maia.

Em Albergaria, os jogadores espinhenses Eduardo Maia e Francisco Portugal exibiram-se também a um bom nível, tendo este último claudicado apenas nos quartos de final.

Os interessados em patrocinar o Centro Desportivo de Espinho, devem dirigir-se à sede, situada na Rua 37, nº 568, rés do chão.

Duple mini-trampolim Académica marcou presença no campeonato regional

Dezanove atletas da Académica de Espinho marcaram presença no campeonato regional de duplo mini-trampolim, que envolveu participantes dos distritos de Aveiro, Porto, Vila Real e Coimbra.

O regulamento da prova previa o apuramento para o campeonato nacional dos seis primeiros atletas e das duas melhores equipas por escalão, pelo que apenas metade (cerca de

nove) dos atletas da Académica lograram carimbar o "passaporte" para os tão ambicionados "Nacionais".

Doladoacademista, realce para o desempenho de Ana Simões (1º lugar em infantis femininos) e para o 2º posto do atleta infantil Luís Godinho. Fernando Pereira (iniciados), Sandra Lourenço (juniores) e Sabrina Teixeira (juniores) foram os restantes ginastas que ascenderam ao pódio.

FUTEBOL PAÇOS DE FERREIRA - ESPINHO

QUEREMOS SUBIR À 1ª DIVISÃO!

VAMOS TODOS APOIAR A NOSSA EQUIPA
A PAÇOS DE FERREIRA

AUTOCARROS

Saída em frente à sede do clube - domingo
30 de Março de 1996, pelas 15 horas

CADA LUGAR: 700\$00

Restaurante - Bar
QUEJA DA GUA

A moda já não é o que era.

Os manequins também não.

O estilista Albano Miranda vai provar tudo isto, não com um desfile de moda, mas com um espectáculo onde a moda está presente e no qual a beleza e o insólito coexistem.

Esta performance acontece no QUEJA DA GUA, sexta feira, dia 29 de Março.

Rua do Golfe - 4500 Espinho
Telefone, 731 45 24

A sorte acompanha os audazes

Uma segunda parte em cheio proporcionou ao Sporting de Espinho uma vitória deveras importante sobre o Nacional da Madeira. Os "tigres" estão, pela primeira vez no campeonato, num dos lugares que dão acesso à subida de divisão e, apesar da forte concorrência, possuem aspirações legítimas de regressar ao escalão maior.

Foi uma vitória suada, à qual não faltou a indispensável "pontinha" de sorte que forma os campeões. A formação madeirense desmentiu, no domingo, o modesto lugar que ocupa na classificação. Pelo que produziu na primeira parte, o Nacional poder-se-á lamentar das

o ataque; Carlos Pedro e Cardoso não conseguiam aliar a perseverança à precisão do passe e, finalmente, Zé Albano parecia longe dos seus melhores dias.

Era, pois, o Nacional que controlava o jogo, fruto de um futebol mais incisivo e objetivo. Aos 27 minutos, Bolinhas, com uma jogada fantástica, dá um "pontapé" na monotonia. Um remate mal medido do jogador mais inspirado do Espinho no domingo impediu o inaugurar do marcador.

Aos 35 minutos, o golo: Sérgio Pedro ultrapassa um adversário, centra a preceito para Chiquinho que, na "cara" de Luís Manuel, limita-se a

nificou o fim da resistência do Nacional. O relógio marcava 57 minutos quando os visitantes falharam, de forma incrível, um golo quase certo. Valeu na circunstância a intervenção de Filó, a retirar a bola dos pés de Chiquinho.

O jogo estava mais aberto do que nunca. O Espinho parecia disposto a acabar com as "gracinhas" do seu antagonista, para o que muito terão contribuído as prestações de Bolinhas, Besirovic e Cardoso. Artur Jorge cria perigo aos 62 minutos, através de um violento remate desferido à entrada da grande área.

Com 63 minutos volvidos, Adelino Teixeira aposta em

envolveu a perda das cartões. Depois de ter estado durante longos segundos "aos papéis", Leirós viu ser-lhe exibida a cartolina amarela por Rodolfo Reis, o técnico nacionalista, que a havia encontrado no chão.

O golo da vitória apareceu aos 75 minutos, através de um livre cobrado de forma superi-

de jogo assinalado a Rui Miguel.

A dez minutos do fim, o Espinho reclamou grande penalidade. O defesa do Nacional ajeitou o esférico com a mão, mas José Leirós entendeu - quanto a nós mal - que o lance não foi intencional. Até final, não mais o Sporting de Espinho permitiu grandes veleidades ao Nacional.

O árbitro José Leirós esteve francamente mal, tanto no capítulo técnico como no disciplinar.

Espinho - 2 Nacional - 1

Luís Manuel	Jovanovic
Besirovic	Ivo
Duca	Parreira 78'
Filó	Vieira
Paulo Pires	Franco
Carlos Pedro	Baía
Pedro	Fernando
Cardoso	Alexandre 82'
Zé Albano	Sérgio Pedro
Artur Jorge	Serginho
Bolinhas	Chiquinho 78'
Adelino Teixeira	Rodolfo Reis
Vitor Couto	Vitor
Manu	Chico Nelo 82'
Serginho	Luís Alves 78'
Répassi	Rui Miguel 78'
Carvalho	Miguel Simão

GOLOS: (55) Zé Albano (75) Répassi CARTÕES: amarelo (46) Paulo Pires (76) Cardoso (80) Cardoso	GOLOS: (35) Chiquinho CARTÕES: amarelo (50) Vieira; (57) Alexandre; (69) Fernando; (70) Sérgio Pedro; (79) Rui Miguel
--	--

árbitro: José Leirós - Porto
 Cartão Amarelo
 Cartão Vermelho
 Golos
 0-1
 Estádio Comendador Manuel Violas



Foto VÍTOR LANCHIA

oportunidades desperdiçadas que poderiam, desde logo, ter arrumado a questão do vencedor.

Não entrou bem o Sporting de Espinho na partida, quiçá surpreendido pela atitude firme e descomplexada dos insulares. O Nacional não se remeteu por completo à defesa: a utilização de três centrais e dois trincos não impediu a criação de sucessivos lances de ataques.

O primeiro sinal de perigo dos forasteiros surgiu aos 11 minutos, a que se seguiu uma jogada idêntica dos "tigres" no minuto seguinte. Mas os lances de perigo não abundavam na partida, pelo simples facto de o meio-campo perder sucessivas bolas.

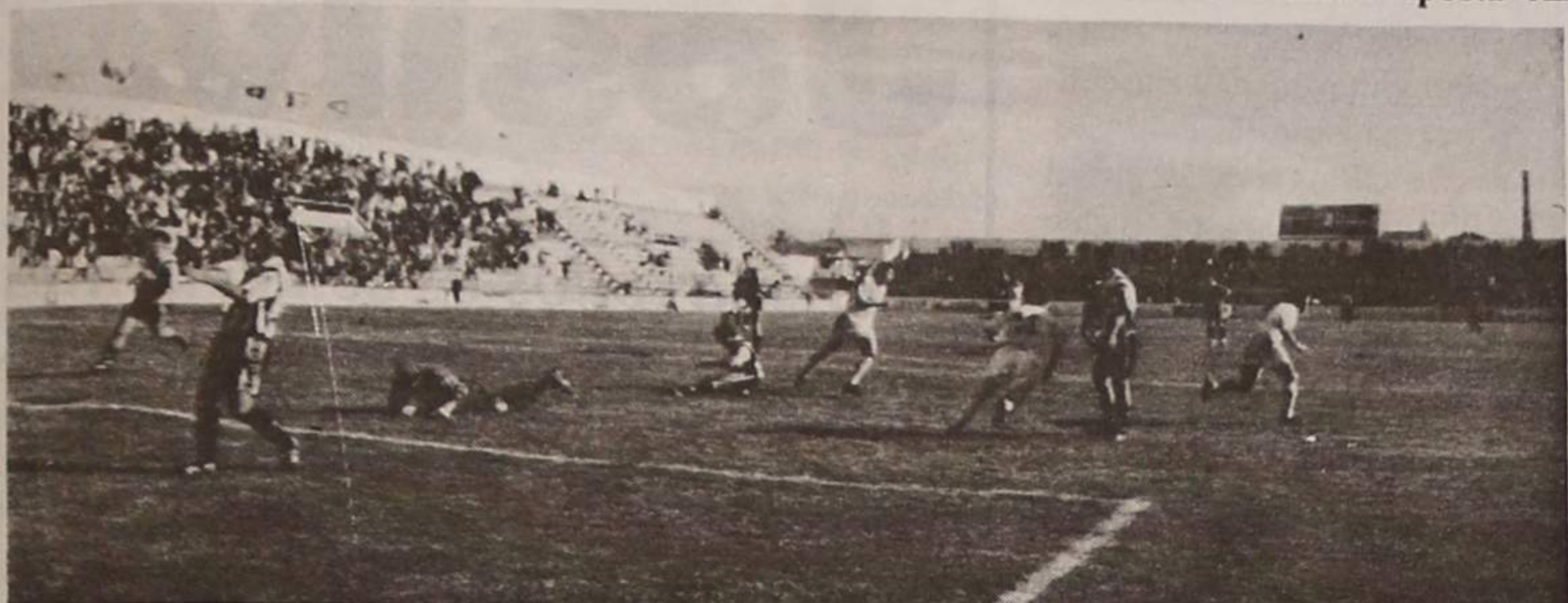
Todo o futebol do Espinho na primeira parte parecia manietado. A acção exercida pelo meio-campo do Nacional parecia tolher os movimentos dos locais. O "cérebro" Besirovic não se entendia com o lugar que lhe foi destinado por Adelino Teixeira no flanco direito

empurrar para o fundo da baliza. Três minutos volvidos, o Nacional desperdiçou nova ocasião.

O futebol de passes curtos e precisos dos madeirenses deixava os defesas locais estonteados. Aos 42 minutos, Adelino Teixeira coloca Serginho em campo para transmitir outra dinâmica ao ataque.

Logo no reinício, os nacionalistas falharam mais um golo certo, aproveitando o adiantamento ofensivo dos seus adversários. A sorte estava do lado do Espinho, já que, na jogada seguinte a nova perda madeirense, teve a sorte de empatar o marcador. Tratou-se, simplesmente, da melhor jogada do desafio. Nela, intervieram, sucessivamente, Besirovic, Cardoso e Zé Albano, que com passes curtos desbarataram a defesa contrária. O remate final, diga-se, pertenceu a Zé Albano, que teve a serenidade necessária para esperar pela saída do guarda-rodas para marcar.

O golo do Espinho não sig-

Manu, para o lugar de Paulo Pires. O brasileiro revelou naturais dificuldades para se adaptar ao ritmo de jogo.

José Leirós seria, poucos minutos depois, o protagonista de uma divertida rábula que

Melhores Marcadores



Artur Jorge	10
Bolinhas	6
Zé Albano	5
Répassi	4
Carlos Pedro	2
João Paulo	1
David	1
Paulo Pires	1
Filó	1
Manu	1
Cardoso	1
Besirovic	1

or por Répassi. O húngaro entrou no minuto anterior a substituir Artur Jorge e, logo na primeira vez que tocou na bola, marcou golo. De uma assentada o Nacional coloca em campo Luís Alves e Rui Miguel e, aos 78 minutos, vê ser-lhe negado o golo por um nítido fora

Nacional da 1ª divisão

Benfica "trava" FC Porto

- "record" mantém-se na Luz

Finalmente, um "derby" a sério. Os casos e polémicas que costumam caracterizar os grandes jogos cá do burgo foram superados por uma entrega exemplar de ambos os contendores.

Ganhou o Benfica, que soube concretizar as oportunidades que se lhes depararam e jamais acusou a pressão de ter de preservar o "record" de invencibilidade que lhe pertence desde a longínqua época de 1977/78.

Os portistas, por sua vez, não conseguiram superar os problemas que a lesão de Silvino lhe provocou. Nem o golo do brasileiro Emerson salvou os mais que prováveis campeões nacionais.

Em maré baixa continua o Sporting. Não fosse um golo obtido por Naybet em período de descontos, o Tirsense teria

conseguido "vergar" o Sporting. Três vitórias obtidas extramuros marcaram a jornada 27. Leça, Chaves e Gil Vicente

surpreenderam os seus antagonistas e mantêm incólumes as suas esperanças de se manterem na primeira divisão.

Classificação

	I	V	E	D	M.S	P
FC Porto	27	22	4	1	72-13	70
Benfica	27	17	6	4	44-25	57
Boavista	27	16	6	5	50-21	54
Sporting	27	15	8	4	56-21	53
Guimarães	27	14	5	8	42-27	47
Belenenses	27	12	7	8	41-25	43
U. Leiria	27	12	3	12	32-43	39
Braga	27	10	7	10	34-36	37
Marítimo	27	11	4	12	34-42	37
Salgueiros	27	6	13	8	32-36	31
G. Vicente	27	7	8	12	26-41	29
Leça	27	8	5	14	25-41	29
Felgueiras	27	7	7	13	26-41	28
E. Amadora	27	5	11	11	26-40	26
Chaves	27	6	6	15	29-45	24
Farense	27	7	3	17	25-39	24
Tirsense	27	5	9	13	21-40	24
Campomaior	27	6	2	19	21-60	20

Resultados

Tirsense	1-1	Sporting
Benfica	2-1	FC Porto
U. Leiria	1-3	Leça
Campomaior	2-1	Braga
Farense	2-0	Boavista
Guimarães	1-0	Belenenses
Felgueiras	2-1	E. Amadora
Marítimo	0-2	Chaves
Salgueiros	2-3	G. Vicente

Próxima Jornada

Chaves	-	Salgueiros
Boavista	-	Benfica
Braga	-	Farense
Leça	-	Marítimo
G. Vicente	-	Tirsense
FC Porto	-	U. Leiria
Belenenses	-	E. Amadora
Sporting	-	Guimarães

VENDE-SE

LOJAS ESPINHO

Óptima localização, para qualquer ramo de negócio, 120m2 sem cave, no centro da cidade de Espinho.
Negócio de ocasião
22.000 contos

IMO24 Av. 24 N° 1019, 2º F, 4500 ESPINHO • Telex/Fax 7313829 - Telemóvel 0931-295843

Semanário Registrado na Direcção-Geral de Comunicação Social sob o nº 41/37

DEFESA DE ESPINHO

PROPRIEDADE EMPES - EMPRESA DE PUBLICIDADE DE ESPINHO, LDA.
 Matriculada na Conservatória do Registo Comercial de Espinho sob o nº 59, folhas 30 do livro C-1
 Capital Social 1.040.000\$00

DIRECTOR
 ÁLVARO GRAÇA

REDACÇÃO E SERVIÇOS ADMINISTRATIVOS
 Rua 26, N° 601 - 2º Esq. Apartado, 39
 4501 ESPINHO Codex
 Telefone, 72 15 25
 Fax, 72 15 25

PAGINAÇÃO E FOTOMONTAGEM
 "DEFESA DE ESPINHO" IMPRESSÃO

NAVEPRINTER - INDÚSTRIA GRÁFICA DO NORTE, SA
 E.N. 14 (km 7,05)
 Apartado 121
 4471 MAIA Codex
 Tels. 941 10 85; 948 56 31 e 948 55 64
 Fax 941 10 84

TIRAGEM MÉDIA
 3.500 EXEMPLARES
 Depósito Legal N° 1604/83
MEMBRO DO IPIR
 (Instituto Português da Imprensa Regional)

Domingo de Ramos

A Liturgia do próximo domingo reveste dois aspectos, à primeira vista contraditórios. Fala-nos de triunfo e glória, para, logo a seguir, nos falar em sofrimento e paixão.

Reunindo acontecimentos tão contrastantes, a Liturgia não tem outro intento senão apresentar-nos a figura de Jesus, no Seu aspecto de Rei messiânico e, ao mesmo tempo, "Servo do Senhor". Na verdade, a entrada triunfal em Jerusalém conduz à Paixão do Salvador. Mas, por outro lado, a Paixão só é plenamente compreendida por aquele que reconhece o carácter messiânico de Jesus Cristo.

A partir de agora ficamos, pois, a saber que o Mistério Pascal, pelo qual conhecemos a purificação do pecado e a reconciliação com Deus, tem dois momentos - um de sofrimento, outro de glória. A morte é apenas um aspecto do Mistério total da Páscoa: não é um termo, mas uma passagem para a vida. O caminho, pelo qual o "Servo do Senhor" Se dirige a Jerusalém, com efeito, está já iluminado pelos clarões da Ressurreição.

Mas ficamos também a saber que Jesus Se encaminha para a morte, voluntariamente, numa total liberdade, em amorosa entrega aos homens.

Neste dia a Igreja recorda a entrada de Nosso Senhor Jesus Cristo em Jerusalém para consumir o Seu mistério pascal. Por isso, em todas as Missas se comemora esta entrada do Senhor com a procissão ou entrada solene antes da Missa principal, ou com entradas simples antes das outras Missas.

Concerto da Páscoa na Igreja Matriz

O tradicional Concerto da Páscoa terá lugar no próximo dia 3 de Abril, na Igreja Matriz, às 21h30.

Trata-se do concerto coral sinfónico "Requiem à Memória do Infante D. Henrique", da autoria do cônego Ferreira dos Santos. A peça constitui o primeiro "requiem coral sinfónico em língua portuguesa, para

solistas, grande coro, grande orquestra, piano, órgão e percussão.

Os solistas são Sílvia Correia Mateus (soprano) e António Salgado (baixo), acompanhados pelo Coro da Sé Catedral do Porto (dirigido pelo maestro Eugénio Amorim) e pela Orquestra Clássica do Porto, regida pelo maestro Ivo Cruz.

Escola Profissional e Coro Popular actuam no Concerto da Quaresma

A Orquestra de Câmara da Escola Profissional de Música de Espinho e o Coro Popular de Espinho apresentam no dia 3 de Abril, pelas 21h30, na igreja matriz de Santa Maria da Feira, o Concerto da Quaresma.

A primeira parte do programa inclui a suite em si menor para flauta e orquestra de cordas de Johann Sebastian Bach. Na segunda, será interpretada a cantata nº 131 para orquestra, coro, barítono e tenor do mesmo compositor.

"Há moda, de Espinho" é no sábado às 22 horas

"Há moda, de Espinho", é o título do desfile que irá decorrer no próximo sábado no pavilhão da Associação Académica de Espinho, pelas 22 horas.

Trata-se de uma organização da Câmara Municipal de Espinho, que conta com a participação das firmas Almeida, Boutique Juca, Iglésias, Josilva, Jotex, Tucha, Via Espiga, AG Moda, Caframagova, Gudi, Alcatifas Império, S & S, Solverde e Valente. Os estilistas que estão à frente do desfile são Rui Mendonça, Paula Rola e José Tenente.

Preso pela PSP de Espinho por tentativa de homicídio

Um empregado fabril residente em Espinho foi capturado pela Polícia de Segurança Pública local após ter-se infiltrado numa habitação e, posteriormente, ter tentado matar o seu proprietário. O ladrão foi presente ao poder judicial.

A PSP de Espinho deteve ainda um indivíduo desempregado de 20 anos, residente em Espinho, por injúrias ao detentor e danos voluntários.

Foi registada uma queixa contra um indivíduo do sexo feminino por emissão de um cheque sem provisão no valor de 36 mil escudos. No capítulo das irregularidades bancárias, há a registar a queixa contra um indivíduo do sexo masculino por emissão de dois cheques bancários no valor global de 30 mil escudos, por saque irregular.

Por último, a Polícia de Segurança Pública de Espinho recuperou um ciclomotor, que havia sido furtado no dia 24 do corrente mês, o qual foi entregue ao seu proprietário.

Treze mil pares de calças apreendidos pela Brigada Fiscal

No decorrer da primeira

quinzena de Março, a Brigada Fiscal de Coimbra da Guarda Nacional Republicana exerceu uma intensa actividade operacional em toda a zona centro do país no combate a actividades ilícitas.

Numa operação realizada na Figueira da Foz, agentes da Brigada Fiscal de Coimbra apreenderam 1540 pares de calças da marca "Paco Rabane" e 11930 pares de calças "Leandro Bustos".

Em Aveiro, agentes da Brigada apreenderam cinco pistolas de origem espanhola e calibre 6,35 mm e uma viatura, tendo sido detido um indivíduo de nacionalidade portuguesa que foi presente no poder judicial.

Na sequência da detenção, foi efectuada uma busca domiciliária que originou a apreensão de três pistolas de calibre 6,35 mm e 59 munições do mesmo calibre.

Josilva

Convida todos os seus clientes e amigos a assistir ao desfile "HÁ MODA DE ESPINHO" a realizar no próximo dia 30, sábado, pelas 22 horas no Pavilhão Arq.º Jerónimo Reis (Ass. Académica de Espinho).

ESTE FIM DE SEMANA VAI SER EM GRANDE.

CITROËN SAXO
PENSA EM GRANDE

VENHA CONHECÊ-LO. SÁBADO E DOMINGO ESTAMOS ABERTOS TODO O DIA.



CONCESSIONÁRIO

LÉRCIO PINTO, LDA.

PROJECTA
REMODELA E DECORA
O SEU ESPAÇO

TECTOS FALSOS

DIVISÓRIAS

IMPORTADOR
DE PLADUR
E GESSO EM PLACAS

BIPAL

Rua da Fonte - Silvalde
Apartado 509
4506 Espinho Codex
Telefone 720918
Fax 728731

Rua de Beire N.º 5 - Gondufe
4520 S. João de Ver - S.ta Maria da Feira
Tel. (056) 362868 - Fax (056) 372651

FILIAIS: Rua Vale do Caima, 487 - Tel. (056) 423693
3730 Vale de Cambra
Av. 24 N.º 275 - 4500 Espinho