



DIRECTOR: ÁLVARO GRAÇA

SEMANÁRIO

FUNDADOR: BENJAMIM COSTA DIAS

Silvalde e Guetim as excepções

“Compasso” saiu em dia de Páscoa

As paróquias de Silvalde e Guetim foram as únicas do concelho onde houve “Compasso” em dia de Páscoa, no respeito por uma tradição muito antiga que aqui e além deixou de ter continuidade.

Última página



Varanda da Costa Verde

Traçado ferroviário afecta as populações e o turismo

Pág. 5



Para ver e ouvir...

Repórter de «DE» foi ao Parlamento

“Defesa de Espinho” assistiu ao desenrolar de um dia normal de trabalho na Assembleia da República. A deputada espinhense Rosa Maria Albernaz serviu de “anfitriã” numa visita que teve por fim ficar a conhecer melhor os meandros da assembleia magna da nação, quan-

tas vezes maltratada e incompreendida.

Oportunidade para constatar a azáfama reinante nos corredores e o relacionamento cordial entre os deputados dos diversos partidos fora das acaloradas sessões de plenário.

A reportagem detalhada encontra-se nas páginas centrais.

“Falsos peditórios” na Rua 19 prejudicam os “bem intencionados”

Desporto

Agora em Vila Nova de Famalicão...

Sporting de Espinho noutra “grande final!”

Amor - Liberdade - Perfeição - uma tríade maravilhosa!

"E conhecereis a Verdade e a Verdade vos libertará" (Jo 8:32).

Se existe alguma coisa tão complexa, tão enigmática e que incomoda o interior do ser humano, tal coisa é a liberdade! É em torno dela que as sociedades aspiram evolução, lutam, estudam, matam e morrem.

Num país como Portugal, sob diversos prismas de interesses, a liberdade tornou-se privilégio da minoria das pessoas, já que a grande maioria a troca por três tipos supostos de liberdade, ou sejam:

A Libertinagem (ou o mau uso da liberdade) - o consumo de drogas, posso mandar, posso aparecer.

O factor "massa" (sou livre porque posso ter, posso comprar, posso mandar, posso aparecer).

A falsa liberdade interior, ligada a crenças religiosas e ideológicas como "Movimento Nova Era", materialismo, ateísmo, seitas orientais, "controle da mente" e até idolatria.

Há aqueles também que já não crêem na sua existência, por desilusões ou por ignorância ao factor divino-sobrenatural.

Pois bem: a história sempre foi marcada por autores, escritores, heróis, pessoas preocupadas com a liberdade. Muito já se escreveu e pouco se sabe verdadeiramente sobre ela. E, se ainda é possível saber-se alguma coisa real, pura, verdadeira, objectiva, bonita e fascinante sobre a liberdade, proferida por homens imortais nestes séculos de existência, tal proeza se deve à Bíblia Sagrada que, sempre ao longo de seus escritos inspirados por Deus, levou o homem a esta sublime e magnífica aspiração. Só para começar, ela afirma que o homem possui "livre-arbítreo" ou seja, ele não é robô. Ela também afirma que a Liberdade está vinculada ao Amor e este à Perfeição!

Que tríade maravilhosa: Amor-Liberdade-Perfeição! E como se não bastasse, o próprio Deus viveu num período da nossa história, e se o Seu testemunho de liberdade e Vida Eterna é tão forte que até hoje vemos o efeito da Sua palavra e promessas!

Eu sei que tu já ouviste falar de Jesus, assim como outros valores da vida, tal como liberdade. O que não sei, e isto só tu sabes, é se já associaste os dois em tua vida: Jesus é a única e verdadeira liberdade para o homem!

Só com Cristo uma pessoa é feliz... porque é livre, sem libertinagem, ainda que sem "dinheiro" para se impor e, muito menos, sem as influências dos dogmas e costumes religiosos!

Experimenta Jesus Cristo em tua vida e ela nunca mais será a mesma!

Eng. Carlos Augusto
(Projecto Vida Nova - Espinho)

Notas de pouca monta

Velhos retratos do Café Chinês



António Duarte Estevão

Graças à feliz iniciativa da Rádio Globo Azul, algo se tem falado, ultimamente, do famoso Café Chinês.

Ao escrever esta crónica, tendo como tema o café mais importante na génese da história espinhense, é com muito prazer e alguma saudade que vou na onda refrescante dessa encantadora recordação.

O Casino, o Café Chinês e o Hotel Bragança formaram, durante anos, uma tríplice ideal, para colocar nos "tops" o turismo da nossa terra.

Os espinhenses reviam-se, orgulhosamente, nesses três autênticos monumentos que, embora separados, as complementavam, dado que, em escassos trezentos metros, o feliz turista da época tinha, além do citado café, Casino, dois hotéis, restaurantes, cinema e o... nosso mar!...

No início dos anos trinta, após importantes obras, o Casino de Espinho deixou de ser "Peninsular" e o "Bragança" deu lugar ao Palácio Hotel, que, por fora, era um tanto frio nas linhas arquitectónicas, mas super-luxuoso no interior.

Voltemos, contudo, ao Café Chinês e, desde já, convido os leitores para uma "bica" com o cheirinho de... três digestivas historinhas:

O professor Aguilar fazia o seu próprio cigarro, o que aliás era hábito nos fumadores dessa época. Depois do tabaco devidamente "amortalhado", dependurava-o no canto da boca, tempos esquecidos, absorvido que estava nas renhidas partidas de dominó. Depois do cigarro dar mil voltas nos lábios do professor, ia perdendo o "recheio", ficando quase reduzido à singela mortalha.

Surgia, entretanto, um "amigo da onça" que, "solícito" perguntava: - Quer lume, senhor professor?... - Sim!... Sim!... Dizia, distraidamente, o mestre, aproximando a boca do... "incêndio"!

O lume depressa queimava a "hipótese" do cigarro, dando lugar à atrapalhação do simpático e inesquecível professor!...

Era uma brincadeira inofensiva que dava para rir no café a... chegar às nossas casas!

A historinha dos magalás já é mais conhecida:

Dois militares da nossa "Carreira de Tiro" utilizavam um dos dois bilhares existentes ao fundo do clássico café. Sendo fracos jogadores, acertar na bola já era meter uma lança em África. Ostacos "constipadíssimos", "espirravam", constantemente. No entanto, volvida meia hora, um dos jogadores acabava por carambolar.

O parceiro, perante o "fenómeno" da carambola, vira-se para o "contemplado" e diz-lhe: - Hoje não se pode jogar contigo!... Estás com uma "leiteira bestial"!

Agora, vamos à história do Evaristo, sobrinho do tio Luís:

Nas aldeias, há sessenta anos, era raro cumprimentar-se de mão. Quando muito levava-se a mão ao chapéu, e articulavam-se duas ou três palavras ao "vocemecê" mais próximo.

O meu primo Evaristo veio a Espinho e quis cumprimentar o respeitável "tio Luís". Soube, na residência que o tio estava no Café Chinês, mas isso não constituiu impedimento.

Chegado ao famoso café, deu de olho no tio, cumprimentou-o de mão, e muito "delicadamente", fez o mesmo a "todo o mundo" existente no estabelecimento e, "se mais houvesse, mais cumprimentara"!

Os amigos do "tio Luís" gozaram em cheio com o "espectáculo" e, por via disso, o benemérito distribuidor de "bacalhau" ao domicílio, caído na "tarde da má língua" do Café Chinês, em casa do tio Luís, ouviu poucas e foi-lhe metido à pressão na cabeça o livro "Não é bonito!..." de Raul de Caldeilla.

Afinal, o meu primo Evaristo, actuou com acerto e inteligência. Concerteza era candidato a regedor da freguesia e não fez outra coisa do que antecipar um gesto que, decorridos cinquenta anos, passou a ser "marketing" de todos os seus colegas políticos.

Nessa época, já bem distante, não era vulgar as senhoras e as jovens frequentarem o célebre café... e foi a sorte do "tio Luís"; caso contrário, o meu primo Evaristo acabaria também por lembrar a cara das velhinhas e das crianças e cantaria, pela Rua 19 acima, às "madames", varinas e feirantes o tango que estava na moda, precisamente o "besame... besame mucho!..."

Salvé 12/04/96

Paula César
da Costa Malheiro Leal

Sua mãe e irmão, na passagem do seu 14º aniversário vêm por este meio, desejar-lhe muitas felicidades e que esta data se prolongue por muitos e bons anos.



Salvé 13/04/96

Ana Sofia
Lima Rocha

Seus pais e irmão na passagem das suas 3 primaveras, vêm por este meio desejar-lhe muitas felicidades, por muitos e bons anos.



«Defesa de Espinho» - 3341 - 96/04/11



MUNICÍPIO DE ESPINHO
ASSEMBLEIA MUNICIPAL

EDITAL

SESSÃO PÚBLICA DO DIA 25/04/1996

JOSÉ DE OLIVEIRA AZEVEDO, Presidente da Assembleia Municipal de Espinho:

Faz público, de acordo com as disposições legais aplicáveis, que no próximo dia 25 de Abril de 1996, pelas 18,00 horas, se realizará nos Paços do Município uma Sessão Extraordinária desta Assembleia, que versará a seguinte ordem de trabalhos:

PONTO ÚNICO: - Comemoração do 25 de Abril.

Para constar se publica este e outros de igual teor, que vão ser afixados nos lugares do estilo do Município.

Espinho, 03 de Abril de 1996

O Presidente da Assembleia Municipal,
José de Oliveira Azevedo

«Defesa de Espinho» - 3341 - 96/04/11



CLUBE DE EMPREGO

AVISO

Informam-se as pessoas desempregadas que este serviço se encontra vocacionado para ajudar na procura de emprego, no encaminhamento para a formação profissional e temos também pedidos de empregadores.

Se procura emprego, inscreva-se no **Clube de Emprego** a funcionar no D.D.L. da Câmara Municipal de Espinho - Ângulo das Ruas 23/30 (antigo edifício da EDP).

ASSOCIAÇÃO ACADÉMICA DE ESPINHO

CONVOCATÓRIA

Convocam-se todos os Associados da Associação Académica de Espinho, no pleno gozo dos seus direitos estatutários, a comparecer no Pavilhão do Clube, no próximo dia 26 de Abril de 1996 pelas 20,30 horas, a fim de se realizar uma Assembleia Geral Extraordinária com a seguinte:

ORDEM DE TRABALHOS

1 - Discussão e aprovação de Proposta de Alteração dos Estatutos do Clube.

2 - Discussão de qualquer outro assunto de interesse para a Colectividade.

Nos termos do Estatuto do Clube, a Assembleia funcionará à hora designada acima, com a presença da maioria absoluta dos Sócios e, não a havendo, iniciar-se-à uma hora depois com qualquer número.

Espinho, 04 de Abril de 1996

O Presidente da Mesa da Assembleia Geral
Cor. José Eduardo Gaioso Henriques Vaz

NOTA: - A proposta de Alteração dos Estatutos que vai ser presente à Assembleia encontra-se disponível para distribuição aos Sócios que a desejem na Secretaria do Clube.

“Falsos peditórios” na Rua 19 prejudicam os “bem intencionados”

Fenómeno relativamente recente por cá, os “peditórios” têm vindo a alastrar-se nos últimos tempos a um ritmo veloz, impedidos sobretudo pelo turbilhão de pessoas que a cidade regista nos dias mais movimentados.

É na Rua 19 - por razões facilmente compreensíveis - que a maior parte dos jovens “assentam arraiais”, mas o Parque João de Deus tem sido cada vez mais procurado por aqueles que procuram arranjar formas alternativas de subsidiar as mais diversas actividades.

As associações de combate à toxicodependência inauguraram a “moda”, há alguns anos atrás. Algo tímidos a início, os jovens voluntários que sustentam este género de iniciativas depressa perderam os complexos, para abordarem todo e qualquer transeunte. Do nível rudimentar da abordagem directa e simples até à sofisticação das técnicas de persuasão foi um pequeno passo. Assim, não tardou muito para que, a acompanhar os indispensáveis donativos, surgissem artigos da

mais diversa índole (postais, porta-chaves, autocolantes, jornais...) para mais facilmente convencer os potenciais benfeitores.

A associação “Le Patriarche” foi uma das primeiras a inaugurar a actual tendência. Um dos

to, antes de mais, «a expressão “peditório”, por não corresponder à verdade. Aquilo que fazemos são vendas benéficas: em troca de um donativo oferecemos um exemplar da nossa publicação”. O dinheiro an-

de para o financiamento da colectividade».

Dada a ausência de apoio estatal, a instituição encara estes donativos como uma das principais formas de continuar a fornecer apoio aos jovens toxico-

de actividades da “Patriarche”. A relutância com que estas “subscrições públicas” são encaradas por muita gente, deve-se, na óptica daquele jovem, «aos falsos peditórios que por aí andam».

Tendência ainda mais recente do que a anterior é a desenvolvida pelos jovens universitários, que procuram através dos donativos de rua subsidiar as tradicionais viagens de fim do curso ou o cortejo da Queima das Fitas.

A abordagem diária de dezenas de pessoas permite ver quais as faixas etárias mais predispostas a colaborar. Joana Gonçalves, do ISEP, considera que, de uma maneira geral, «as pessoas mais velhas estão mais receptivas a contribuir». Opinião essa corroborada pelo seu colega Carlos Fernandes, segundo o qual «nas cidades mais pequenas, há uma maior sensibilização. Nas grandes cidades, as pessoas quase nem param». A angariação de dinheiro para o cortejo da Queima das Fitas foi o objectivo da incursão dos dois estudantes do ISEP por terras de Espinho.

O Miguel, o João, o Paulo e o Tiago, de Aveiro, deslocaram-se a Espinho com o intuito de arranjar as verbas necessárias para a participação no cortejo da “Queima”. Como cada participante nos carros que compõem o cortejo deve arranjar uma verba elevada, de modo a completar os necessários 1200 contos, decidiram enveredar por esta via.

«O excessivo número de pessoas que anda nas ruas a pedir para as mais variadas causas», foi uma das razões apontadas por aquele grupo para o fraco pecúlio angariado. Segundo aqueles jovens, constata-se «maior receptividade das mulheres e o distanciamento relativo dos jovens». Mas na verdade são os falsos peditórios, que ninguém consegue descontinuar ao certo quais são, o verdadeiro motivo que leva as pessoas a virar as costas a todos quantos procuram, de uma forma honesta, atingir os objectivos que pretendem. Ou não será assim?...

SA



jovens daquela instituição contactados por DE (que optou por se refugiar no anonimato), refu-

gariado, segundo aquele voluntário da associação “Le Patriarche”, «reverte na totalida-

dependentes. Ainda assim, as “vendas benéficas” representam apenas uma das várias dezenas

MAZDA

Mais perto de si.

Martins de Sá & Irmão, Lda

A Mazda Motor de Portugal, tem o prazer de informar que nomeou seu concessionário para os concelhos de Espinho, Santa Maria da Feira, Ovar, S. João da Madeira, Oliveira de Azemeis, Vale de Cambra, Arouca e Castelo de Paiva, a empresa Martins de Sá & Irmão, Lda., com sede na Zona Industrial de Espargo em Santa Maria da Feira com o telefone n.º 056.33 22 36 e fax 056.33 22 37.

mazda
Mais perto da perfeição

Embriaguez provoca detenção de motorista

Um motorista residente na Póvoa De Santa Iria foi detido pela polícia local após ter sido encontrado a conduzir uma viatura automóvel sob influência do álcool, tendo acusado a taxa de 2,35 g/l no sangue. Presente no tribunal, foi o mesmo condenado em 20 mil escudos de multa, assim como a inibição de conduzir por 4 meses. A pena foi suspensa por um ano.

Na PSP de Espinho foi apresentada uma queixa contra um indivíduo por emissão de um bancário sem provisão no valor de 54.250 escudos.

Há a registar, ainda, uma queixa contra um indivíduo do sexo masculino por emissão de um cheque bancário sem provisão, no valor de 250 mil escudos.

JSD debate Regionalização

As Comissões Políticas Distrital e Concelhia da JSD, realizarão na próxima sexta-feira, dia 12, uma conferência subordinada ao tema Regionalização. A iniciativa terá lugar no salão nobre dos Bombeiros Voluntários Espinhenses, pelas 21h30.

Serão oradores os deputados eleitos pelo círculo eleitoral de Aveiro, Herminio Loureiro e dr. Manuel Oliveira, bem como o presidente da distrital da JSD/Aveiro, José Pina. Haverá ainda um espaço de debate com o público.

VENDEDORES

Precisam-se vendedores para mobiliário de escritório com carta de condução

Resposta a este jornal ao nº451



FERTECTOS

Tectos Pladur - Tectos Falsos
Divisórias em Alumínio
Divisórias em Gesso
Revestimento de Paredes

ORLANDO FERREIRA JOÃO MORAIS
GUISANDE - Tele. 056.915476 ESPINHO - Tel.02.7313438

Desenhador

Precisa-se para projectos de electricidade e outros/Entrada Imediata

Resposta a este jornal ao nº 839 enviando experiência profissional/curriculum

ALUGA-SE OU VENDE-SE ESTABELECIMENTO

C/ 100 m2 de área + 50 m2 de cave e 60 de logradouro
Rua 30 nº 600

Telef. 72 03 25 / 977 - Fax 731 04 36

COMPRO T2

Em Espinho

Novo ou usado em bom estado

Inf.Telef: 723048 (depois das 20h)

Clinica Dentária Dr. MATOS VIEGAS

MÉDICO ESTOMATOLOGISTA
DOENÇAS DA BOCA E DENTES

Acordo com: A.D.S.E. - A.C.A.S.A. - E.D.P. - C.T.T.
CAIXA GERAL DE DEPÓSITOS E S.A.M.S.,
PHILIPS e MINISTÉRIO DA JUSTIÇA

RUA 19 N.º 364-1.º DT.º - TELEF. 721024 - ESPINHO

VENDE-SE

LINDO TERRENO DE PINHAL C/ 170m²
RUA DA LOMBA EM ANTA / PRÓXIMO DA RUA 19
Telefs. 7313462/Dia - 7313446/Noite

Rua asfaltada - Rede de Energia e Telefones
Água Canalizada

ESTÚDIOS

Passagem de filmes de Super 8mm para cassetes vídeo
Passamos para o nosso sistema, cassetes de vídeo que lhe enviemos do Brasil, USA, França ou qualquer outra parte do mundo

Telef. (02) 725344
Bip Alfanumérico - (094) 3508041
Deixe o seu nome e N.º de Telefone

LABORATÓRIO

VIDRARIA FERREIRA

Vidro Nacional e estrangeiro,
Vidro Anti-reflexo e molduras para caixilhos,
Espelhos, Tijolos e Telhas de Vidro

FERREIRA & FERREIRA, LDA.

ENCARREGA-SE DA COLOCAÇÃO DE VIDROS EM QUALQUER PONTO DO PAÍS

RUA 18, N.º 675 - TELEFONE, 720480 - 4500 ESPINHO



TIPOGRAFIA - OFFSET

MANUEL PEREIRA GOIS

R. ESCADAS DO COVELO - SILVALDE • 4500 ESPINHO
Telef. 02 - 7310378 • Fax 02 - 7310379

POLICLINICA CENTRAL DE ESPINHO

Rua 33, nº 408 Telef. 722111 / 723398

URGÊNCIAS DE PEDIATRIA

A partir do dia 15 de Abril de 1996, o Dr. J. Evans de Carvalho inicia um período de URGÊNCIAS de 2ª a 6ª feira, das 9h30 às 12h30.

-Mantem-se o horário das consultas, de tarde

RÁDIO GLOBO AZUL

...A PURA SEDUÇÃO DA RÁDIO



Rua 14, Nº 648, 3º A - 4500 ESPINHO
Tel: 727216/7312303 - Fax 728470

CASIMIRO DE ANDRADE NELSO ALVES REIS

MÉDICOS DENTISTAS

Consultório: RUA 22 (Junto à Câmara)
Telef. 724909

VENDE-SE

ESTABELECIMENTO COM 66,8 M2 E ARRUMOS COM 8,10 M2

EDIFÍCIO PALMEIRAS

LOJA 3 - RUA 8 - ESPINHO
Contactar de 2.ª a 6.ª - feira das 9 às 12 e das 14 às 18 horas

Telefone: 72 15 75



O Nosso Café

S.C.B.E. - Sociedade de Cafés e Bihères de Espinho, S.A.
RUA 8 Nº 603 - 4500 ESPINHO

Informamos os Senhores Accionistas, em conformidade com o que se encontra deliberado, se encontram abertas as subscrições para o aumento de capital social.

As acções a que têm direito, deverão ser subscritas impreterivelmente entre os dias 1 e 30 de Abril nos escritórios da empresa.

CLÍNICA DE MEDICINA DENTÁRIA

Acordos com : PSP, ACASA, CGD, EDP, SAMS, PHILIPS

Dr. Jorge Pacheco - Dr.ª Eva Pacheco - Dr.ª Palmira Castro
Dr.ª Cristalina Aguiar - Dr.ª Paula Amorim
Dr. Horácio Monteiro da Costa - Cirurgia Estética - Maxilo Facial

ORTOPANTOMOGRAFIA, TELERRADIOGRAFIA, IMPLANTOLOGIA, ORTODONTIA (fixa e removível), PRÓTESE (fixa e removível)

Rua 8 n.º 381-1.º • 4500 ESPINHO • Telef. 722718

Cursos intensivos

COMPUTADORES: MSDOS,... BASIC,... Linguagem de programação Dbase - Clipper, Windows, Word, Winword, Excel
Duração - 140 horas

Início - 4 de Maio - só aos sábados
(Para no mês de Agosto)

CURSO DE CONTABILIDADE GERAL E FISCAL
Duração - 140 horas

Início - 4 de Maio - só aos sábados
(Para no mês de Agosto)

CURSO DE INGLÊS COMERCIAL

Início - 4 de Maio até 15 de Julho - sábados de manhã

CURSO DE DACTILOGRAFIA

Escola Delta - Rua 31 nº684 - 1º - Espinho
(Em frente à feira)
Telef: 721655

Varanda da Costa Verde

Traçado ferroviário afecta as populações e o turismo



Agostinho Almeida

Quer os espinhenses queiram quer não, a vontade da CP em utilizar terrenos do actual traçado para "novas aventuras" parece irrevogável. Está mesmo prevista para breve a quadruplicação das vias, dando sequência a estudos anteriores, deixando a cidade de Espinho eternamente separada em duas fatias, com os inconvenientes de circuito contínuo de comboios, alguns dos quais a altas velocidades.

Desiludam-se aqueles que ainda tinham esperanças de ver o caminho de ferro passar por Espinho em túnel, deixando o solo disponível para ligação das metades da cidade de acualmente separadas pela via férrea.

De nada valerem as frágeis influências dos autarcas no sentido de demover a administração da CP de utilizar o espaço central, dada a necessidade de serem criadas várias passagens desniveladas para veículos e peões, a fim de não perturbar a vida de uma cidade em crescimento.

Espinho sente-se injustiçado perante uma entidade que teima abusar da complacência de uma população serena mas bairrista, que pretende ver a sua terra crescer e tornar-se num polo vital de economia e turismo.

Como se tem largamente referido ao longo dos tempos, a CP tem sido um espinhoso obstáculo ao progresso desta cidade e um sério empecilho ao fomento do turismo através dos constantes e ensurdecadores barulhos das composições em movimento e de barrar sistematicamente o acesso às duas metades da cidade, criando engarrafamentos gigantescos e desmotivando o afluxo de turistas a esta terra.

**Avanço do mar
poderá criar
problemas irreversíveis
à CP**

Espinho não pode ficar se-

rena e pavorosamente à mercê das entidades que operam irresponsavelmente no seu território, sem pressupostos adequados, perturbando a vida normal e o desenvolvimento a que tem direito como cidade e estância de veraneio. São dinheiros públicos de todos nós que estão em jogo em quantias vultosas e por isso mesmo impõe-se uma ponderação séria que vise os interesses bilaterais entre os quais se destaca o gradual avanço do oceano que poderá pôr em risco a via férrea da qual dista, apenas,

uma dezena de metros a norte da cidade.

Há que ter em conta que as próprias unidades hoteleiras sentem problemas de fixação de clientes, já que a movimentação das viaturas em que estes se fazem transportar obedece a regras terceiro-mundistas, que noutras localidades da concorrência têm outro tratamento. Os próprios taxistas embirram com serviços efectuados na zona turística, dada a dificuldade de transportar a via férrea, tornando,

obviamente, os serviços mais onerosos.

Paralelamente, sabe-se que clientes instalados nas unidades hoteleiras locais

sagens de nível.

Ao confirmarem-se as desconexas intenções da CP de efectuar obras de implementação da sua nova filosofia de

sarão dores de cabeça a muito bos gente.

O futuro figurino ferroviário de Espinho, será de quatro vias com passagem cons-



estiveram em risco de perderem voos no Aeroporto de Pedras Rubras, para onde pretendiam dirigir-se, devido ao trânsito caótico motivado pelo encerramento das pas-

trabalho no actual traçado, elas irão, para além do mais, deteriorar e afunilar o já de si complicado sector litoral através das rampas para as passadeiras desniveladas, que cau-

tante de circulações, algumas das quais a alta velocidade, que abalará as estruturas imobiliárias que ladeiam a via férrea, entre as quais se destacam unidades hoteleiras!

EM ABRIL...

CONFIGURAÇÃO BASE

Caixa Minitower- 8 Mb RAM (exp. a 128) - Disco 1.2 Gb
Monitor SVGA 14" - Acel. Gráfica PCI 1 Mb

SÉRIE DOS

MS-DOS 6.22 - Teclado 102 Teclas - Rato - Mouse Pad

SÉRIE WINDOWS

Windows 95 em CD - Rato c/ Mouse Pad e Software
Teclado p/ Windows 95 c/ apoio p/ pulsos
CD-ROM 4X (excepto p/ Multimédia)

MULTIMÉDIA

Pl. som 16 bits - CD-ROM 6X - Col. amp. 10W - Joystick

DX5/133	BASE	MULTIMÉDIA
Série DOS	170 C.	205 C.
Série WINDOWS	195 C.	222 C.
PENTIUM 100	BASE	MULTIMÉDIA
Série DOS	208 C.	243 C.
Série WINDOWS	233 C.	260 C.

**5% Desconto a Pronto
Até 6 meses Sem Juros
Crédito até 36 meses**

INFOELECTRO
Informática e Electrónica Lda.

Rua 36, Nº 355/359 - Apt. 443 - 4500 ESPINHO - ☎ 731 45 07

IVA N/ INCLUIDO

Armações

Lentes de Contacto

Óculos de Sol

VISÃO'21



óptica médica

MARCAMOS CONSULTAS PARA MÉDICO ESPECIALISTA

**EXIJA OS CUIDADOS DE UM PROFISSIONAL
OS SEUS OLHOS VÃO VER A DIFERENÇA**

TESTE DE VISÃO GRATUITO

Ângulo das Ruas 21 e 18

ABRE NA PRÓXIMA 6ª FEIRA

Almoço decorreu no Hotel Solverde Sociais-democratas em Espinho por causa da regionalização

Presidentes de câmaras municipais e de comissões políticas distritais, assim como deputados dos distritos de Aveiro, Viseu, Coimbra, Guarda e Castelo Branco, estiveram na terça-feira em Espinho por causa da regionalização. Antes e depois do almoço de trabalho que decorreu no Hotel Solverde, foi amplamente discutido esse tema tão polémico e tão em foco, que está dividindo os partidos com assento na Assembleia da República.

O PSD não se opõe à regionalização, mas entende que ela deve ser antecedida de um referendo a nível nacional.

Rui Rio, secretário-geral do partido, interrogou-se: "Lembram-se de Vizela?", para concluir que se torna fundamental a consulta popular.

Acusou ainda o Partido Popular e o Partido Comunista de estarem a fazer em relação ao Governo e ao Partido Socialista, "oposição em part-time", citando particularmente o caso da aprovação do Orçamento do Estado e da amnistia para as FP/25.

No mesmo dia, em Lisboa, o presidente do PSD, Marcelo Rebelo de Sousa, inaugurou uma campanha a nível nacional pela consulta às populações sobre regionalização.

Notas em contraponto

Este pólem primaveril vem muito esquisito...

A reunião da Assembleia Municipal de quarta-feira passada sugeriram-nos umas tantas reflexões que titulámos de "Notas em contraponto"; em tons diferentes da mesma música: notícia é notícia, factos são factos mas, ideias e interpretações cabem, aqui, nesta coluna.

Palavra respeitável

O nosso presidente da Câmara foi, por muito tempo, um "ferrinho" nas reuniões do deliberativo; não faltava a uma e, quando isso acontecia - e aconteceu, mas poucas vezes - fazia-se substituir, em outras circunstâncias, naturalmente, pelo vereador do PSN, Rolando de Sousa, por isso, tido e havido como uma espécie de "vice", um segundo na hierarquia executiva, em desfavor de Manuel Rocha, esse sim, o número dois da lista PS vencedora e que se vem revelando um autarca de "mão-cheia", que sabia o que sabia, aprendeu o que aprendeu e lá vai indo, um meio profissional da política que lhe estão a meter no corpo com muita força.

Manuel Rocha começou, agora, a virar, dada a ausência por motivos de natureza pessoal e ou justificada de José Mota, presidente substituto. Vimo-lo ocupar a *solo* a bancada da Câmara e, na última reunião ocupou o lugar primeiro com um "par" de cada lado, sendo que Rolando de Sousa se passou a situar à sua direita.

O novo segundo vice-presidente, que não está à altura de se arrimar às finanças nem a outras delegações de poder, lá vai indo, fiel, sem comprometer absolutamente ninguém.

- Fulano disse que foi assim e essa a resposta da Câmara... Mas quando fala de sua lavra

é palavra direita, comedida sim, e repetível. Se sabe responder, responde, se não sabe não inventa.

Espinho (continua a ser) é um "caso" de polícia...

Lembraram-se os responsáveis pelas polícias de virar o concelho policial de Espinho ao contrário e foi o fim; ou o princípio de um caso que tem dado muito que falar, nomeadamente na Assembleia Municipal que é onde se discute o que é de importância. Até já deu para mexer-cos de algibeira, para tentativa de assunção de protagonismos à mistura com palavras ditas...e não ditas.

Tem dado para «encher peneus» com mais ou menos ar e a Câmara se ainda não rebentou é porque nestas modernices automobilísticas se arresolveu dela prescindir que não fará falta nenhuma. Mas volta não volta, volta e meia, a segurança do concelho vem à baila que, em estando em causa a defesa de pessoas e bens, não se pode brincar em serviço!

A CDU e Jorge Carvalho não têm estado com mais aquelas: antes de 01-12-95 as coisas podiam não estar lá muito bem; mas agora estão - estarão, muito piores. A "escuridão" policial em Guetim tem aumentado a olhos vistos. Agora, de noite já ninguém lá vai ver o que se passa e antes parece que ia - parece. Paramos, onde às tantas a coisa até nem ia lá muito mal com amudança, mas agora nem pensar, enfim... (a notícia do que se passou na Assembleia Municipal está aqui próxima).

Nós também achamos que sim, que o que é preciso é segurança.

Jorge Carvalho veio-nos à

mão que aqui dissemos que ele tinha dito "cobras e lagartos" da nossa PSP; que não perceberamos a sua intervenção, que na circunstância tendia a parodiar as afirmações de outro deputado e nós percebemos que sim mas não só. Voltou com novo documento para a AM apreciar e votar; uma espécie de rasteira à Câmara ou uma nova fórmula encapotada de atestado de incompetência ao presidente José Mota. E passou.

Verão os leitores que o "caso de polícia" de Espinho ainda vai dar quilómetros de pano para mangas, porque, quer queiram quer não, quem risca o tecido é lá em cima; seja qual for a cor.

As fronteiras da vergonha

Espinho, que cada vez vejo mais encolhido em quilómetros, não devia ter fronteiras. Mas tem e fortes, entre o urbano e o rural; sem levar em linha de conta o areal que esse é paisagístico e internacional - como o nosso mar.

Imaginar, neste ano de 1996 à portinha do século XXI, manter o estatuto do rural e do urbano é uma saloia de todo o tamanho. Mas existe, é facto reconhecido e também tem a ver com a questão policial. Não tem sentido nenhum nesta área geográfica e humana. Existe - existe essa fronteira da vergonha (da nossa vergonha) por imposição administrativa/territorial com foral de quinhentos! Existe graças à prosápia empertigada de uns tantos e à sornice conveniente de outros a quem a ruralidade muito convém como bandeira de luta e revolta.

Gaioso Vaz, que não estará minimamente a favor deste *statu's* também veio falar de polícia nesta reunião da AM e

julgamos que foi a primeira vez - falamos de memória - que se assentou na bancada do executivo. E fez questão de sublinhar essa penosa realidade: - "Espinho tem uma componente rural e outra urbana". Essa é que é a grande fronteira da nossa mesquinhez!

Espinho continua a não saber pensar em grande. As fronteiras do rural - mais ou menos materiais, mais ou menos no coração - hão-de ficar por aí até ao século XXII.

Não que o rural seja moléstia sarnenta intocável ou não desejável na vizinhança - pessoalmente prezamos o rural "puro" com uma certa poluição urbanizada. A questão é outra; é a dos galões, das raízes azuis, das mentalidades - eternos muros da vergonha.

Desconhecimento a mais...

Sobre a colocação de terras naquela enorme buaqueira à margem da Rua Nova de Anta até era nossa intenção não voltar a falar, tão flagrante é o desconchavo e a incapacidade de resolver a coisa da forma mais conveniente e ajustada.

O cidadão António Russo foi à Assembleia perguntar pela verdade e ficou perplexo.

Rolando de Sousa confirmou as palavras de Manuel Rocha.

Pensamos que se não anda no melhor caminho para garantir a autoridade da Câmara e só se estão a criar precedentes para outros casos.

Essa de Rolando de Sousa afirmar que não sabia que lá continuavam a pôr terras - acontece todos os dias e dezenas de vezes ao dia - pareceu-nos desconhecimento a mais...

José Sampaio

PASSA-SE

LOJA NO
C. COMERCIAL SABINUS

CONTACTAR: Entre as 09.00 Horas
e as 18.00 Horas

TELEFONES: (02) 7312533
(02) 726313

CANASTRA

RESTAURANTE / BAR

Temos para si um excelente ambiente para uma confortável e apetitosa refeição e alguns momentos de lazer. O Restaurante dispõe de espaços óptimos para Casamentos, Baptizados, Comunhões e outras iniciativas.

Música ao vivo ao fim de semana.

Tudo isto para o agrandar enquanto disfruta de uma bela refeição.

Rua 16, nº 42 Telef: 720347 / 7314474

ESPINHO

ELVIRA SILVA

Especialista de dermatologia
e venereologia
(doenças da pele)

CONSULTÓRIO: Rua 11, n.º 746
Telef. 72 34 67

Clinica Médica Dentária

Dr.ª Rosa Neves

e
Dr.ª Leopoldina I. Santos Tavares

Acordos com: ACASA E CGD
Rua 23 nº 773 - 1.º esq - Espinho
Telef: 72 01 16

FÁBRICA DE MÁRMORES E GRANITOS DA TABUAÇA

VITORINO LOPES DA CRUZ,
SUCRS., LDA.

LUGAR DE ESPINHO - S. FÉLIX DA MARINHA
VILA NOVA DE GALA
APARTADO 205 - 4503 ESPINHO CODEX
TELEPHONE 720565



FUNDADA EM 1897

LUSOTUFO

TAPETES CARPETES ALCATIFAS

Telefones Geral: 751760 Contabil.: 751894
Exportação: 751860 Encomendas: 751911
Telex: 22243 ROLAS P* Fax: 751164 CORTEGAÇA

LAVANDARIA

LAVAR

RIBEIRO, VALENTE & CA., LDA.
Rua 12, n.º 640 - ESPINHO
Telefone, 723704

A MAIS AVANÇADA TÉCNICA
NA LIMPEZA E TRATAMENTO
DO SEU VESTUÁRIO
Limpeza a seco - Lavagem e secagem
de roupa branca, rendas e bordados
SERVIÇO RÁPIDO



Dr. Vitor Hugo

MÉDICO DENTISTA

SAMS - S. QUADROS - C.G.D. - ACASA - P.S.P.

Rua 19 nº 342 - 1.ª Sala 4 - Telef. 731 27 70
ESPINHO

Assembleia autoriza (por maioria) Câmara a contrair empréstimo

Temporão foi o início da 2ª sessão da Assembleia Municipal, que é de Abril mas costuma realizar-se nos fins do quarto mês do ano.

Começou mais cedo por causa do empréstimo que a Câmara aprovou contrair e era preciso que a Assembleia ratificasse, como é de Lei, a pretensão do executivo.

Foi na quarta feira da semana passada à hora e local habituais e sob a presidência de José Azevedo que se começou de reunir o deliberativo com algumas alterações qualitativas, vulgo substituições, sendo mais notadas as ausências de Amadeu Morais e Saudade Teixeira Lopes, esta a "obrigar" e pela segunda vez, o deputado, agora substituto, Rui Abrantes a vir a trabalhos.

A história do empréstimo - empréstimos que, afinal são dois - já vem de há muito. Pode dizer-se que, desde que a Câmara adquiriu o terreno da rua 7 e o ex-colégio S. Luis e não lhe deu a utilidade que estaria na génese da compra; tudo se começou a dispor para a alienação, que a Assembleia sancionara já, no ano passado e, inclusivamente, aprovava o preço base de licitação.

Com base nessas decisões e tendo como facto adquirido a venda daqueles bens, a Câmara incluiu o valor que lhes atribuiu no Orçamento/96 e distribuiu-os por vários investimentos que neste ano pretende fazer, nomeadamente, para pagamento de terrenos expropriados e necessários às acessibilidades. Como não apareceu ninguém a oferecer coisa que se visse - teria aparecido um pretendo comprador cuja oferta nem a metade do pretendido chegava - e como chegou agora a Câmara à conclusão de que o momento não é favorável à venda de terrenos a preços elevados, principalmente quando o comprador tem de pagar logo e por inteiro o valor acordado e, talvez porque a cêrcea não dá para grandes aventuras, decidiu que a única forma de tapar o "buraco" orçamental - e será ou não buraco conforme as opiniões - seria contrair dois empréstimos junto de entidades bancárias de Espinho.

O primeiro, no montante de 110 mil contos, junto da Caixa Geral de Depósitos através da linha de crédito BEI (Banco Europeu de Investimentos) a uma taxa extremamente favorável de 2%, não suscitou dos deputados reservas de maior.

Já para o segundo, o de 300 000 contos a decisão não foi tão pacífica, embora nunca estivesse em perigo a recusa da Assembleia. A duas interrogações de Guy Viseu, Rolando de Sousa explicou a política da Câmara do seguinte modo:

- Como não seria admissível estar a alienar terrenos por preço muito abaixo do seu valor e nem correcto alterar os valores-base da hasta pública, entendeu-se que o melhor seria alienar os ditos terrenos mas já depois de construída habitação no domínio da qual há um problema grave em Espinho.

Assim, pretendemos construir habitação, recorrendo também ao crédito sem afectar a nossa capacidade de endividamento; as habitações construídas permitem-nos intervir no mercado imobiliário com preços sensivelmente iguais aos que são praticados na periferia para onde estão a fugir uma grande parte dos jovens com a consequente desertificação ou envelhecimento da cidade.

Dessa forma pensamos conseguir rentabilizar os terrenos e libertar meios financeiros que darão para começar a pagar as prestações do empréstimo que agora vamos contrair logo passados os 2 anos de "carência" - período durante o qual a Câmara não tem de pagar seja o que for pelo empréstimo.

Acrescentaria, ainda, Rolando de Sousa: *Esses dois anos de carência são tanto mais importantes quando se sabe que o empréstimo contraído no mandato anterior vai acabar de ser pago no fim deste mandato. Além disso nos próximos dois anos devemos ter concluídos projectos e regulamentos para logo começar a construir e a vender na planta.*

Estas e outras explicações terão convencido a maioria da Assembleia - que, aliás já vinha com posições definidas - que não a CDU e o deputado do PSD, Jorge Alves.

Na votação estiveram a favor da proposta da Câmara 21 deputados, do PS, do PP, do PSN e do PSD, incluindo naturalmente os presidentes de Junta; votaram contra Jorge Carvalho e Rui Abrantes, da CDU e ficou-se pela abstenção Jorge Alves, do PSD.

Simultaneamente foi votada a proposta do PS que permitiu escolher a entidade bancária que vai prestar o empréstimo e que é o Banco Pinto & Sotto Mayor, aquela que entre quatro, melhores condições ofereceu. (Luis Torres, funcionário de uma das instituições bancárias em "luta" não participou, como anunciara, da votação)

No fim produziram-se algumas declarações de voto.

Rui Abrantes. - *Receio que a proposta da Câmara - relativa ao empréstimo dos 300 mil contos - não respeite a Lei das Finanças Locais na medida em que não poderá permitir o controlo da aplicação de fundos libertados pelo empréstimo.*

Jorge Carvalho. - *Votei contra porque me parece que a mesma proposta viola os n.ºs 5 e 8 da Lei das Finanças Locais; parece-me que a Câmara deveria trazer, pormenorizadamente a esta Assembleia os investimentos a que se destinam o empréstimo.*

Além disso, julgo que as condições da Caixa Geral de Depósitos são mais vantajosas e a Lei proíbe o acesso à banca privada quando a pública dá iguais condições.

Guy Viseu. - *O PSD votou, maioritariamente, a favor da proposta tendo em conta que na intervenção que fiz a propósito*

me foram asseguradas duas questões fundamentais.

1ª - Que o empréstimo que vai ser contraído não significa nenhum buraco orçamental, isto é, o activo imobilizado da Câmara indexado

Foram todas as propostas aprovadas por unanimidade: a saudação do PSN, dirigida em primeiro lugar à equipa e depois alargada a toda a secção de voleibol, pelo seu exemplar traba-

Brandão, ilustres espinhenses e homens do desporto com créditos confirmados.

Mas foi, neste período da antes da ordem do dia, que o ambiente começou a aquecer com a moção da CDU sobre as alterações na cobertura policial do concelho de Espinho.

No preâmbulo, a CDU começava de recordar que, em unanimidade, Câmara, Assembleia e Juntas não aceitavam o policiamento de Guetim por Lamas e Paramos por Esmoriz e acrescentava as promessas que foram anunciadas de suspender essa decisão.

Entendia e entendeu a Assembleia por unanimidade, que era tempo de este órgão tomar, também ele, a iniciativa, solicitando ao senhor Ministro uma entrevista urgente para que a Assembleia Municipal de Espinho possa, de viva voz, expor as suas legítimas preocupações. (posteriormente foi aceite, por sugestão de José Azevedo que o presidente da Câmara acompanhasse a delegação que, eventualmente, irá a entrevista com o ministro)

Foi durante a discussão desta moção que Gaioso Vaz ocupou um lugar na bancada da Câmara e verteu a sua opinião sobre a matéria.

Disse aquele vereador social democrata:

- (...) O sistema policial implantado em Espinho está completamente errado. O nosso concelho é pequeno mas tem uma característica: é um concelho, simultaneamente rural e urbano. Quatro das suas freguesias têm uma componente rural importantíssima. Se Espinho pas-

sa-se a ser unicamente policiada pela PSP, ficaríamos pior servidos.

Que haja, PSP e GNR sediadas no concelho é, talvez a melhor solução, mas não peçam para que seja a PSP a policiar todo o concelho; não tem meios e não tem, também, uma coisa muito importante: os seus agentes não têm formação para o policiamento rural. Mesmo que tivesse meios - e não tem - as viaturas da PSP não vão a muitos sítios das freguesias; não faz o policiamento a pé.

Acho muito bem que se lute pela unificação policial no concelho mas não se peça que seja só a PSP a fazer o policiamento.

Tem a palavra o cidadão...

Nesta reunião houve a intervenção de um cidadão de Anta. Não apanhámos o seu nome completo e julgamos que não se zangará se o nomearmos pela forma porque é bastante conhecido, António Russo.

Veio perguntar à Câmara como era a questão do aterro na rua Nova de Anta, onde, contrariando o que fora afirmado em reunião anterior, continuavam a despejar camionetes e camionetes de terra.

Rolando de Sousa respondeu-lhe que não sabia se lá continuavam a despejar terra e confirmou o que havia sido decidido sobre o assunto e que nós já noticiámos.

O cidadão antense não se mostrou lá muito convencido com a resposta, mas...

Os trabalhos da Assembleia são retomados, hoje, 5ª feira, 11 de Abril.

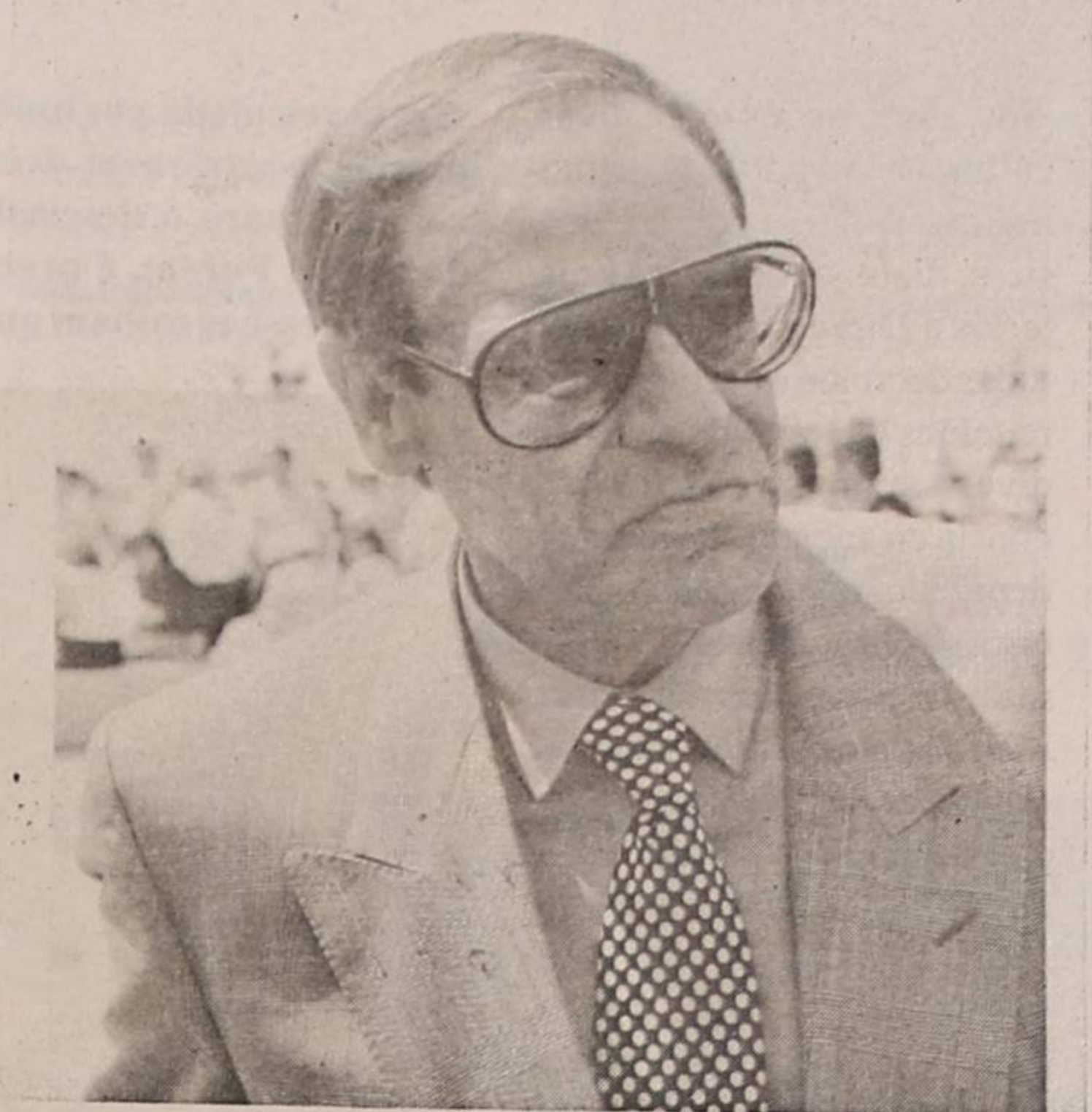

ao Plano de Actividades/96 têm um valor capaz de ressarcir a totalidade do empréstimo;

2ª - De que com este empréstimo a Câmara não perde, nem a curto nem a médio prazo, o poder de investimento já que prevê dentro dos próximos 2 anos começar a realizar o imobilizado activo que fica indexado ao pagamento.

Assunto encerrado este da Ordem do Dia, o dos empréstimos. De outras coisas se falou antes e que nós vamos tentar resumir.

A cobertura policial do Concelho

Os trabalhos da reunião abriram com saudações e votos de congratulação por causa da recente conquista, pelo segundo ano consecutivo, do campeonato nacional de voleibol da 1ª divisão pelo Sporting Clube de Espinho.

lho na formação de jovens atletas; o voto de saudação do PS, sensivelmente, nos mesmos termos do anterior mas sublinhando que estes êxitos se não conseguem sem um trabalho árduo e de base, aliado ao valor dos atletas e à muita dedicação que lhe prestam os dirigentes e muito especial os seccionistas; O voto de congratulação do PP - congratulação da Assembleia e saudação a atletas técnicos, seccionistas e dirigentes cujo trabalho traduz continuidade o que é motivo de regozijo; e também um voto de congratulação do PSD, muito semelhante aos anteriores mas acrescentando que o título conquistado prestigia a nossa cidade.

Congratulação em moção e voto foram as duas propostas que se seguiram, também aprovadas por unanimidade e pelos quais, a Assembleia deliberou associar-se ao tributo prestado a Virgínio Pereira e Vladimiro

REPARAÇÕES GERAIS DOMÉSTICAS

REPARAÇÕES EM TODOS OS UTENSÍLIOS ELÉCTRICOS, GÁS E DE LAZER NO SEU LAR

Rua da Longa Nº 270
4500 ANTA - ESPINHO

Telef. 725259

Tele-Rocha

Projectos-instalações de gás
Móveis e Electrodomésticos
Cozinhas por medida

Rua 24 - 771 - Tel. (02) 721612
Secção de gás - Rua 31, 469 - ESPINHO
Telef. (02) 720325 - Fax (02) 7310436



RESTAURANTE
MARISQUEIRA

PLAZA

Gerência de:
Manuel Teixeira
(Teixeirinha)

Especialidades:
ARROZ DE MARISCO
CAMARÃO DA COSTA
GAMBAS, SAPATEIRA
NAVALHEIRA, LAGOSTA
AMEIJOA À BOLHÃO PATO
CHERNE, ROBALO
LINGUADO, RODOVALHO
SARGO, ETC.

PRAIA DE ESMORIZ (Junto à Capela) • Tel. (056) 751379

“DE” foi à Assembleia da República

O que a TV nos mostra nem sempre coincide com

Por Sérgio Almeida

São dez da manhã de uma vulgar quarta-feira e nos amplos salões e corredores da Assembleia da República reina ainda a quietude própria de uma noite anterior longa e mal dormida. Dentro de pouco tempo, tudo será diferente. Hordas de deputados, assessores e quejandos “tomarão de assalto” a AR e farão a calma e o sossego retornar ao passado.

Depois da habitual “roda” pelos Ministérios - ritual que cumpre escrupulosamente todos os dias e que se destina a verificar em que estado se encontram os assuntos nos quais está a trabalhar -, Rosa Maria Albernaz está pronta

para mais um dia de trabalho. A vida de deputada não constitui qualquer novidade para si. Há muito que a azáfama reinante nos corredores do hemiciclo faz parte dos seus hábitos. Aliás, ser-lhe-ia difícil imaginar o dia-a-dia do hemiciclo de outro modo.

«Admito que em 1983, altura em que fui eleita deputada pela primeira vez, tinha sentido uma alteração brusca nos meus hábitos, mas ao longo dos tempos vamos interiorizando estes comportamentos, quase sem nos apercebermos disso», garante.

Ouvir sindicatos, municí-

pios, associações recreativas, culturais, desportivas e etnológicas (uff!), elaborar dossiers, dialogar com os Ministérios e Direcções Gerais, estudar decretos e participar em reuniões de trabalho nas mais diversas comissões - tudo isto consta da agenda de qualquer deputado que se preze. Por isso, a imagem negativa que muitos portugueses conservam da vida política em geral, e da função de deputado em particular, está longe de agradar a Rosa Maria: «Como em tudo na vida, há bons e maus profissionais. O comportamento negativo de alguns (poucos) deputados e a men-

sagem veiculada por muitos jornais, contribuem decisivamente para o descrédito da classe. Porém, é preciso que as pessoas saibam que o

que irá juntar mais de quatro mil parlamentares de todo o mundo.

Consciente da responsabilidade que lhe advém do facto

te momento, possuem uma posição neutral ou mesmo favorável à Indonésia».

Diz quem sabe que a política é de tal forma absorve



dia-a-dia dos deputados está muito longe de se resumir ao que as pessoas vêem na televisão. Os plenários são apenas a face visível do trabalho desenvolvido pelos deputados».

Enquanto ultima os pormenores relativos ao plenário a realizar da parte de tarde, (a deputada espinhense secretária Almeida Santos na presidência da Assembleia da República), Rosa Maria Albernaz afadiga-se na preparação de uma reunião a realizar em Istambul, a partir do dia 13,

de ser a única mulher presente, Rosa Albernaz irá abordar um tema susceptível de criar algum mal-estar nos representantes indonésios: Timor. Mesmo dispondo de oito escassos minutos para se dirigir aos congressistas, a deputada socialista não irá abdicar de focar o assunto pelo qual a diplomacia portuguesa tem-se batido. Contra tudo e contra todos. «É em reuniões e congressos deste cariz que Portugal deve apostar para sensibilizar os representantes de outros países que, nes-

que, na maior parte dos casos permite pouco tempo, para tras actividades. «Os deputados costumam dizer entre que muitas vezes não sabem o tempo que está lá fora. verdade. Aqueles que trabalham verdadeiramente, chegam de manhãzinha saem a altas horas da noite perdem a noção completa tempo», sustenta Rosa Maria

A família, claro está, fica ra entre os mais prejudicados com a “vida paralela” a que política força. Nada, contudo que a compreensão e a en-



CASINO SOLVERDE
apresenta
THE SUPREMES

13 de Abril 20h30

A ESSÊNCIA DO SON MOTOWN
Scherrie Payne, Lynda Laurence & Sundray Tucker

LIVE!

Informações:
Tel: (02) 731 31 54

Apoio: RR, RFM

CASINO SOLVERDE
ESPINHO
Os melhores momentos

On a realidade...

ajuda não resolvam. «Costumo dizer, e nunca é fastidioso repetir, que sem o apoio da família nunca teria chegado onde cheguei», ressalva Rosa Maria Albernaz.

Entretanto, na Assembleia, o dia há muito começou. Homens e mulheres deambulam frenéticos pelos sumptuosos corredores em busca de algo que nem os próprios sabem. Ali, toda a gente se conhece. A familiaridade e a afabilidade com que conhecidos deputados tratam os seus "rivais" desiludiria certamente os militantes mais acérrimos. «A amizade não escolhe partidos. Muitas pessoas não percebem que as desinteligências que nos separam de outros partidos situam-se apenas ao nível de ideias e nunca num plano pessoal», conclui a deputada de Espinho.

«Deputados da província sentem mais a sua terra»

A vida de deputado também é feita de pequenos "nadas". Pormenores que para muitos não mereceriam mais do que breves segundos de atenção e um mero encolher de ombros são muitas vezes encaminhados para os "altos representantes da nação" e aí solucionados. Figuram nestes casos, favores, pedidos feitos directamente por pessoas que não têm a quem recorrer e vêm naquelas que legitimamente os representam a única forma de atingirem algo que têm direito.

«Os deputados da província», explica Rosa Albernaz, «sentem de outra forma as questões da sua terra. Não digo que os restantes não liguem aos seus conterrâneos, mas aqueles que são oriundos de pequenos meios têm outra forma de ver os problemas da sua região. Os meus colegas de outras regiões riem-se quando me vêem tirar da pasta documentos relativos a pequenos favores que as pessoas me pedem».

A falta de condições mínimas de trabalho para os deputados exercerem cabalmente

a sua missão é um dos assuntos na ordem do dia. Depois de anos a fio de reivindicação contínua e infrutífera, os deputados parecem finalmente registar alguns avanços no que concerne a condições de trabalho. Para tal, têm vindo a ser transferidas algumas secções para edifícios externos à Assembleia da República de forma a otimizar o espaço existente e proporcionar melhores condições aos 230 deputados da Nação e várias dezenas de secretários e assessores. Actualmente, cada deputado vê-se na contingência de partilhar uma sala com outros colegas, quando, há uns anos atrás, nenhum espaço para esse efeito existia.

A parte da tarde estava reservada ao plenário. Para lá da verborreia própria de alguns deputados que usam e abusam da "pseudo-eloquência" como forma de ocultar o vazio intelectual que os caracteriza e da mal disfarçada modorra e fastio estampados no rosto de outros tantos, a sessão até que corre bem.

Despiques mais acalorados surgem amiúde, mas sempre amenizados pela proverbial brandura lusitana. «Permitame Vossa Excelência discordar do que acabou de referir...», «Receio não concordar com o que disse...», mostram bem que as imagens de pugilato que nos vão chegando via-TV dos parlamentos asiáticos jamais chegarão a estas paragens.

O distrito de Aveiro esteve em foco com intervenções contínuas de Francisco Valente, deputado socialista de Oliveira de Azeméis, e Castro de Almeida, social-democrata de Santa Maria da Feira. Em causa esteve o desenvolvimento do distrito e quais os responsáveis (ou o partido responsável, para ser mais exacto) pelo "surto expansionista" de Aveiro apesar das múltiplas dificuldades resultantes da conjuntura recessiva.

Assim terminava mais um dia de trabalho da assembleia magna da nação ou como

nem sempre a realidade se confina àquilo que é veiculado pelos telejornais...



Mais um passo... Para chegar até si.

Agora em Espinho

Finibanco
Em Privado!

O Finibanco está em Espinho! Estruturando-se de forma a poder responder, pronta e eficazmente, às exigências dos nossos clientes e do mercado, o Finibanco vem agora colocar mais um balcão à sua disposição. Chegou a altura de Espinho conhecer o significado especial do atendimento "Em privado". O aconselhamento certo sobre a melhor forma de viabilizar as suas aplicações e fazer bons investimentos.

Dê-nos o privilégio de o podermos servir ...
E verifique que é possível ter um banco diferente!

Agora em Espinho, visite o nosso novo balcão.
Avenida 32, 612 - 4500 Espinho
Telef. (02) 731 48 00 - Fax (02) 731 48 39

Finibanco
Em privado!

Sede Social: Rua Júlio Dinis, 157 - Apartado 4573 - 4009 Porto Codex - Telef. (02) 608 45 00 - Fax (02) 608 45 01
Sede Central: Avenida de Berna, 10 - Apartado 14018 - 1064 Lisboa Codex - Telef. (01) 790 28 00 - Fax (01) 790 28 01



Turno B - Quinta-feira, Santos, Rua 19, nº 263; sexta-feira, Paiva, Rua 19, nº 319; sábado, Higiene, Rua 19, nº 293; domingo, Grande Farmácia, Rua 8, nº 1025; segunda-feira, Conceição, Rua S. Tiago, nº 709, Silvalde; terça-feira, Teixeira, Centro Comercial Solverde/1, Avenida 8; quarta-feira, Santos, Rua 19, nº 263.

Pai da Dra. Manuela Aguiar foi vítima de morte súbita

Vítima de doença súbita, faleceu no domingo de Páscoa, na sua residência, em Espinho, o Dr. João Dias Moreira, pai da deputada da Assembleia da República, pelo

círculo de fora da Europa, Dra. Manuela Aguiar. Esta-va casado com D. Maria Antónia Barbosa Aguiar.

Natural do vizinho concelho de Vila Nova de Gaia, o Dr. João Dias Moreira bem cedo começou a frequentar Espinho, aqui fixando residência com a esposa e filha. Contava 77 anos de idade e era licenciado em gestão de empresas e sociologia.

Recorde-se que a Dra. Manuela Aguiar ficou de luto, pelo Natal, pela morte de um tio, de quem muito gostava, ocorrida na América do Norte. Agora, foi o pai a partir para o Além e numa data igualmente festiva.

Aqui lhe deixamos um abraço muito sentido, naturalmente extensivo a sua mãe.

† Rodrigo Monteiro Pinheiro

AGRADECIMENTO E MISSA DO 7º DIA

Seus filhos, noras, genros e netos vêm por este meio agradecer a todas as pessoas que participaram no funeral do saudoso extinto e comunicam que a missa de 7º dia será celebrada domingo, dia 14 pelas 11 e 19 horas na Igreja de Silvalde.



VENDE-SE TERRENO

Para construção
área 1600 m²
Rua S. Vicente Ferrer

Telef. 728903 ou 725014

† Constantino Vieira

AGRADECIMENTO E MISSA DE 7º DIA

Seus filhos, filhas, noras, genros e netos, vêm por este meio muito sensibilizados agradecer a todas as pessoas que participaram no funeral do saudoso extinto, comunicam que a missa de 7º dia será celebrada, dia 13, sábado, pelas 19 horas na Igreja Paroquial de Anta. Desde já agradecem a quem comparecer.

PASSA-SE

Arredores de Gaia

Restaurante Snack - Pizzaria,
junto a estabelecimento de ensino

Telef. 02 - 7627640 (a partir das 18 horas) - trata o próprio

MECÂNICO DE AUTOMÓVEIS

PRECISA-SE

PI ADMISSÃO IMEDIATA
EM EMPRESA DE COMÉRCIO
DE VIATURAS USADAS
ALVACAR TELF. 723699

† Ângelo Pereira da Cunha

MISSA DO 1º ANIVERSÁRIO

A família vem por este meio participar que será celebrada missa de 1º aniversário, por alma do saudoso extinto, quinta feira, dia 18, pelas 19h30, na Capela de N.ª Sr.ª da Guia, Paramos.

Desde já agradece a quantos possam participar nesta celebração.



† José Inácio Martins

MISSA DO 4º ANIVERSÁRIO

Recordando-o com muita saudade, sua esposa, ELÁDIA MARTINS, manda celebrar missa de sufrágio na próxima segunda feira, dia 15, pelas 19 horas, na Igreja Matriz de Espinho, agradecendo desde já a todos quantos possam participar nesta eucaristia.



† Dr. JOÃO DIAS MOREIRA

AGRADECIMENTO E MISSA DE 7º DIA

Sua esposa, filha e demais família, agradecem a todos os amigos que os acompanharam no funeral do saudoso extinto e participam que a missa de 7º dia será celebrada sábado, dia 13, às 17 horas, na Capela de N.ª Sr.ª D' Ajuda em Espinho.

Maria Antónia Barbosa Aguiar
Dr.ª Manuela Aguiar



† MANUEL DA SILVA MANO

AGRADECIMENTO

Seus filhos, nora, genro, netos, bisnetos e demais família, muito sensibilizados, vêm por este meio, reconhecidamente, agradecer às pessoas que tomaram parte no funeral do seu ente querido e participaram na missa de 7º dia, ou que de outro modo manifestaram pesar, pedindo desculpa por qualquer falta que possam ter cometido. Espinho, 11 de Abril de 1996



António Alberto Soares da Silva Mano - filho
Rosalina Augusta Soares Mano - filha
Lisete dos Santos Soares Mano - nora
Joaquim Rodrigues de Castro Sampaio - genro
António Paulo Soares Mano - neto
Rosalina Maria Sampaio Rios Santos - neta
José Manuel Soares Mano - neto
Carlos Alberto Soares Mano - neto
Mário Jorge Soares Mano - neto

Funerária N.ª Sr.ª D' Ajuda - Sancebas & Luís Alves
Rua 20 Nº 887 - Espinho - Telef. 72 51 29

† D. MARIA EMILIA MANTA AMARAL FERREIRA BICO

(Professora do ensino básico, aposentada)

AGRADECIMENTO E MISSA DE 7º DIA

Seu marido, filhos, genro, nora e demais família, muito sensibilizados, vêm, por este meio, reconhecidamente, agradecer às pessoas que tomaram parte no funeral do seu ente querido, ou que de outro modo manifestaram pesar e participaram que, sábado, dia 13, pelas 19 horas, se celebra missa de 7º dia na Igreja Matriz de Espinho, agradecendo desde já a quantos participarem em tão piedoso acto.

Espinho, 11 de Abril de 1996
José Jesus Bico - marido
Eng.º José Manuel Amaral Ferreira Bico - filho
Dr.ª Isabel Maria Amaral Ferreira Bico - filha
Dr. Gonçalo Rafael Neves Correia - genro
Bach. Maria Luisa da Silva Pelaez Bico - nora



Funerária N.ª Sr.ª D' Ajuda - Sancebas & Luís Alves
Rua 20 Nº 887 - Espinho - Telef. 72 51 29

† MARIA DA LUZ LOPES DA SILVA

(Viúva de Fausto Tavares da Silva)

AGRADECIMENTO

Seus filhos, nora, genro, netos, cunhados, sobrinhos e demais família, muito sensibilizados, vêm, por este meio, reconhecidamente, agradecer às pessoas que tomaram parte no funeral do seu ente querido e participaram na missa de 7º dia, ou que de outro modo manifestaram pesar.

Espinho, 11 de Abril de 1996

Fernando Manuel Lopes Tavares da Silva - filho
Fausta Maria Lopes Tavares da Silva Martins - filha
Maria Teresa Pereira Marques da Silva - nora
Carlos Alberto Gomes da Costa Martins - genro
Dr. Jorge Miguel da Silva Martins - neto
Ricardo Marques da Silva - neto
Manuel Tavares da Silva - cunhado
Estrela Rodrigues de Oliveira - cunhada
Isaura Tavares Cruz - cunhada

Funerária N.ª Sr.ª D' Ajuda - Sancebas & Luís Alves
Rua 20 Nº 887 - Espinho - Telef. 72 51 29

A 4 de Maio no "Solverde" Ex-alunos da "Industrial" em almoço de confraternização

Os ex-alunos da Escola Industrial e Comercial de Espinho dos anos lectivos compreendidos entre 1961 e 1971 vão realizar no próximo dia 4 de Maio, no Hotel Solverde, na Praia da Granja, um almoço/convívio.

As incrições podem fazer-se até ao próximo dia 26 de Abril nos seguintes locais:

Espinho: Boutique Gueixa, Boutique Juca, Café Palácio, Café Trovador e Pap. de Godinho Peralta.

Lourosa: Maria José Boutique ou Aires Sousa (Shell Gás).

Paços de Brandão: Sapataria Ribeiro.

Ovar: Café Progresso.

Granja: Café Santiago.

Aguda: Restaurante Café-Fonte.

Lamas: Papelaria Silva.

Esmoriz: Restaurante O Ginásio (Pav. do Esmoriz Ginásio Clube).

Qualquer contacto poderá ser feito pelo telefone 02-725989.

Ainda o congresso do PSD

A propósito da sua intervenção no congresso do Partido Social Democrata, a que nos referimos na anterior edição, solicita-nos o eng. Adérito Santos, presidente da comissão concelhia daquele partido, em Espinho, uma ligeira rectificação ao que foi publicado.

Assim, onde se lê que "é extraordinariamente importante que haja uma pedagogia cor-

recta entre a comunicação social e o PSD, pois se assim acontecer, haverá lugar à promiscuidade, à manipulação", etc., deve ler-se: **é extraordinariamente importante que haja uma pedagogia correcta entre a comunicação social e o PSD, pois se assim não acontecer, haverá lugar à promiscuidade, à manipulação, etc..**

Exposição patente até domingo

Cerâmica nacional em foco no Hotel PraiaGolfe

Está patente ao público, no Hotel PraiaGolfe, uma mostra da "Cerâmica do Douro". Até domingo, dia 14, será possível apreciar algumas das mais significativas peças de cerâmica nacional.

Trata-se de uma forma de sensibilizar a opinião pública para a riqueza da cerâmica com a chancela portuguesa, esquecida que está pela mai-

or parte das suas gentes.

A exposição patente no "PraiaGolfe" está sub-dividida em peças de identidade museológica, na linha de azulejaria e na secção decorativa. A presente iniciativa insere-se num plano mais vasto, consubstanciado em mostras similares realizadas em hotéis e eventos de projecção nacional.

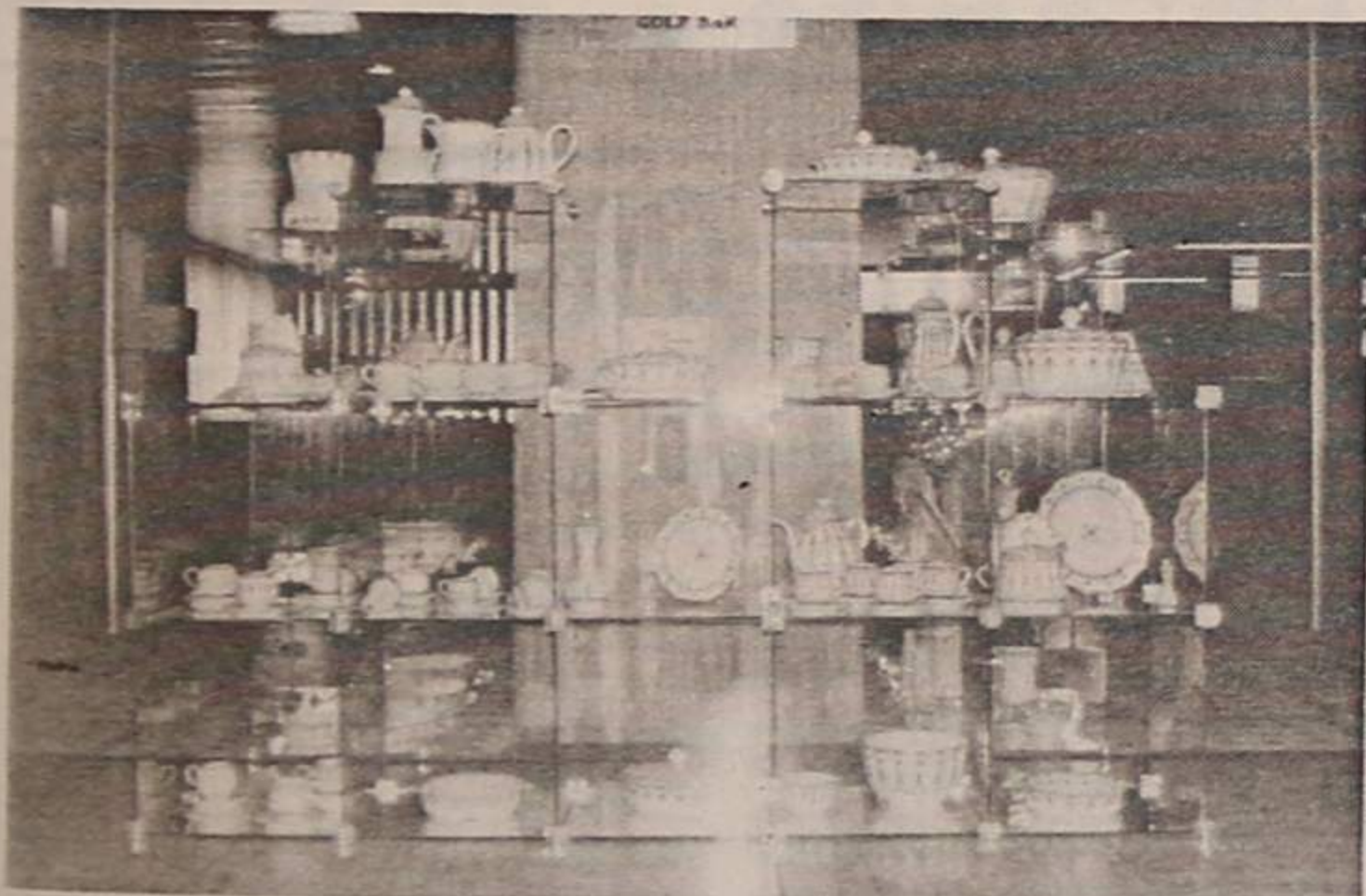

AVISO

Os **ÁGUIAS DA QUINTA F. C.** estão a levar a efeito uma remodelação do ficheiro de sócios. Para tal, pedimos a todos os sócios para regularizarem a sua situação até ao dia 30/04/96 sob pena de serem excluídos de sócios.

A nova aquisição dos "Voluntários de Espinho"

Ambulância "José Mota" é baptizada no sábado

Os Bombeiros Voluntários de Espinho vão baptizar no sábado, dia 13, pelas 12 horas, a sua mais recente aquisição. Trata-se de uma ambulância destinada ao transporte de doentes e feridos, que foi baptizada com o nome de "José Mota".

Após a cerimónia de benção da nova ambulância, terá início a sessão de distribuição do cunho da medalha do Centenário dos Bombeiros Voluntários de Espinho, da autoria do arquitecto Agostinho Sousa.

Às 12h30, irá decorrer a sessão solene de entrega de diplomas de sócios honorários aos sócios Augusto Araújo Neves, José Barbosa Mota e Edgar & Irmão. Logo a seguir, far-se-á a entrega da medalha de serviços distintos, o Grau Ouro da Liga dos Bombeiros Voluntários Portugueses, aos associados Augusto Neves e José Mota.

Dia 23 em Paços de Brandão Problemas do ensino e do emprego numa palestra de Joaquim Azevedo

No Instituto Superior de Paços de Brandão vai realizar-se uma palestra que se insere num conjunto de actividades com o objectivo de aproximar o ensino à realidade do mundo laboral.

Trata-se da primeira palestra promovida pelo ISPAB, que terá lugar no seu auditório no próximo dia 23, pelas 20h30 e será proferida pelo dr. Joaquim Azevedo, que abordará o tema **Ensino superior, empresas, saídas profissionais: alguma coisa não bate certo!**

Ideias como: **Crescimento acelerado do ensino superior em Portugal nos anos 90; a**

recessão dos mercados de emprego nos anos 70 e anos 90; o desemprego como fenómeno estrutural na economia de mercado; o desemprego de diplomados pelo ensino superior; o mercado do primeiro emprego e as dificuldades de inserção socioprofissional de jovens diplomados; que formação para uma sociedade assim?, serão abordadas tendo em vista o esclarecimento dos jovens relativamente ao desempenho e às dificuldades na actividade profissional.

A entrada é livre.

INFORMAÇÃO

Informa-mos a população de Espinho e arredores que abriu uma casa com louças **VISTA ALEGRE NOVAS E ANTIGAS**

Oferecemos Exclusivos • Preços de Fábrica

PEDIMOS A VOSSA VISITA

Rua 27 N.º 193 - Edifício Palmeiras - Espinho - Tel. 7314933

ABERTO AO DOMINGO

MÉDICOS DENTISTAS JORGE FERREIRA BRUNO MORRIS

SAMS, CGD

Telefone, 728693

Edifício S. Pedro - Sala W - Rua 23, n.º 174

ESMORIZ

Dr.ª Carla Santiago e Dr. Luís Matos
CLINICA DE MEDICINA DENTÁRIA

Cirurgia - Odontopediatria - Dentisteria - Prótese
Prótese fixa - Endodontia - Paradontologia

Av.ª da Praia - Edifício Panorama, 205 - Sala P
(em frente ao cinema) - 3885 Esmoriz

2.ª a 6.ª e Sáb. manhã - Convenções: ADSE; C.G.D.;
Telefone, 056-755400

"Ponte de Sor e a caça" - pintura a óleo de Oliveira Santos

O "espinhense" de Santa Maria da Feira, António Luís de Oliveira Santos, com atelier na Rua 30 e residência na Urbanização do Souto, em Espinho, inaugurou no dia 5 uma exposição de pintura a óleo na Biblioteca Municipal Calouste Gulbenkian, em Ponte de Sor, subordinada ao tema "Ponte de Sor e a caça", a qual se prolonga até ao dia 19.

O autor fez reproduzir no

catálogo da exposição, miniaturas de dois dos seus quadros, sendo um daquela Biblioteca e outro sobre caça, com uma bela cena dessa actividade, representada por perdizes e um perdigueiro.

A exposição de Oliveira Santos pode ser vista de segunda a sexta feira entre as 10 e as 19 horas; aos sábados, das 10 às 13 e das 14 às 18 horas; e aos domingos, das 14 às 18 horas.



No Hotel PraiaGolfe Carlos Salvador expõe pintura fotográfica

O espinhense, Carlos Salvador, está a realizar uma exposição de pintura fotográfica no Hotel PraiaGolfe.

O certame envolve um

conjunto de 25 quadros que foram concebidos a partir de um negativo e estará patente ao público até ao próximo dia 15 do corrente.

Instrumentos musicais em exposição até domingo

A partir de amanhã, dia 12, até domingo, dia 14, está patente ao público, na Galeria de Exposições da Câmara Municipal de Espinho, no ângulo das ruas 19 e 20, uma

exposição de instrumentos musicais.

Trata-se de uma organização conjunta da edilidade e do Interact Club de Espinho.

ESPE promove II Workshop de Electrónica e Informática

Nos próximos dias 17 e 18, a Escola Profissional de Espinho vai realizar o II Workshop de Electrónica e Informática.

O evento, que decorrerá no Hotel PraiaGolfe, contará com a presença de importantes empresas da região ligadas às áreas da electrónica e da informática, designadamente a Omron, Diodo, Interware, Hidrobanho, Cabelte, Atlântico Norte, Ro-

tepe e Centro Multimedia de Espinho, entre outras.

Ao longo dos dois dias, as empresas convidadas vão apresentar diversas demonstrações técnicas dos seus equipamentos, e são dirigidas aos alunos da ESPE e das escolas convidadas, para além de todo o público interessado.

A sessão de abertura está prevista para o dia 17 às 9h30 e o encerramento para dia 18 às 18 horas.

ANÚNCIOS

ADVOGADA

MARIA DO CÉU SANTOS-Edifício S. Pedro 2.º Sala A-J. Telef: 731 21 00 - 4500 Espinho.

FERNANDO GUIMARÃES-Telef: 02- 7311010-Rua 19 n.º 927 - 4500 Espinho.

CERQUEIRA FERNANDES - Advogado, Av.º 24 n.º 741 s/D - Telef: 723129 c/ Fax e 602116 c/ Fax Modem, 2.ª e 4.ª das 13 às 17 horas.

ALUGUÉIS

ALUGAM-SE QUARTOS C/ casa de banho privativa, c/ cozinha, pequeno almoço, tratamento de roupa e garagem. Telef. 72 00 02 ou 72 89 72.

ALUGO APARTAMENTOS T0, T1, T2 E T3. Totalmente equipados. TV Satélite, telefone, garagens, limpezas. Rua 62 n.º 156. Telef: 7310851/2. Fax: 7310853. ESPINHO AV.º 8, QUARTO mobilado, c/ direito a cozinha. Contactar: Rua 62 n.º 500. Telef: 72 14 88.

FÉRIAS-ESPINHO OU ALUGUER temporário. Apartamento totalmente equipado. Telefonar durante a semana 744 32 51. Aos fins de semana Telef:

72 38 08. ALUGA-SE LOJA Edifício das Palmeiras. Contactar Telef: 72 06 05. Falar c/ Sr. Oliveira.

APARTAMENTO T2+1, temporariamente ou férias. Em Espinho. Telef: 7630123.

BOA MESA

A VARINA-Restaurante, peixe e marisco, sempre fresco. Aberto todos os dias. Rua 2 n.º 1269 - Telef. 72 46 30 - Espinho.

CASAMENTOS QUINTA DO MORGADO-Realizamos banquetes, festas de casamento baptizados, jantares de empresas e de família. Alugamos salas para exposições, apresentação de produtos e leilões. Quinta do Morgado, 3700 S. JOÃO DA MADEIRA. Cont. Tel. 056/22280.

COMPRA-SE

MÓVEIS-RECHEIOS-PRATAS, tudo o que seja antigo. Comprador, pago logo, vou a casa. António Silva. Telef: 7621447/7532414.

MÉDICOS

Dr. JOQUIM FERREIRA MENDES-Médico especialista em ouvidos, garganta e nariz. Clínica geral. Rua 9 n.º 295 - 2.º Esq.º - Telef: 72 17 10.

Dr. RICARDO ROMEIRA-Médico especialista de cardiologia. Carreira Hospitalar-C.H.A.N. e Ordem dos Médicos. Consultórios-Policlínica Espinho-Rua 33 n.º 408-Telef. 722111. S. João da Madeira Parque América n.º 23 Cons. 44. Telef. 27864 e Esmoriz Av.º 29 de Março. Telef: 752579. Dias úteis das 11 às 20 horas.

OFERECE-SE

EMPREGADO DE ESCRITÓRIO, 23 anos, 12.º Ano de Escolaridade, razoável experiência em escritório, bastantes conhecimentos de Informática ao nível do utilizador e curso de Dactilografia. Situação militar resolvida. Resposta a este jornal ao n.º 899.

PRECISA-SE

AJUDANTE DE CABELEIREIRO-Salão Manuel-Espinho.

MORADIA NOVA, não mobilada, c/ 4 quartos, garagem e jardim, para arrendar por 3 a 5 anos, em Espinho ou arredores. Aquecimento central imprescindível. Nortalgave - Lic.º N.º 483 - AMI. Telef: (02) 7310256/7.

ALUGAR T1 EM ESPINHO de preferência sem mobília, c/ vista para o mar e lareira. Deixar contacto para o Bp: 0943-528293.

SERVÍCIOS

ESTÚDIOS - LABORATÓRIO - VITOR LANCHÁ - Passagem de filmes de Super 8mm para cassetes vídeo. Passamos para o nosso sistema, cassetes de vídeo que lhe enviemos do Brasil, USA, França ou qualquer outra parte do mundo. Telef: (02) 725344. Bp Alfanumérico - (094) 3508041. Deixe o seu nome e N.º de Telefone.

EXECUTO TODO O TIPO DE REFORMAS de casas, incluindo pedreiro, picheleiro, trolha, trabalho c/ qualidade. Sr. Américo Ribeiro-Espinho 7310925 depois das 19 horas.

VENDAS

JUNTO A ESPINHO: T3 RECUADO, como novo, c/ vistas panorâmicas para o mar e cidade, grandes áreas, c/ fogão de sala, 3 banhos, roupeiros e, muito mais! Negócio a não perder!.. 22.000c. Nortalgave - Lic.º n.º 483-AMI - Telef (02) 7310257.

GRANJA: T2, com acabamentos de luxo e boas áreas. Somente 14.500c. Nortalgave- Lic.º n.º 483 - AMI - Telef. (02) 7310256.

ESPINHO: T3 usado, bem localizado e espaçoso. Com garagem, roupeiros, banho privativo, etc... Oportunidade rara! 16.000c. Nortalgave - Lic.º n.º 483-AMI - telf (02) 7310257.

ESPINHO: MORADIA TIPO T4, com óptima localização, 2 terraços,

2 salas c/ fogões, varanda, garagem para 3 carros, e muito mais!.. Excelente investimento, classe e conforto! 40.000c. Venda urgente! Nortalgave - Lic.º n.º 483-AMI-Telef (02) 7310256.

ARMAZÉM C/ 700M2 (Z.I. Espinho) - Telef: 732 20 36.

VENDE-SE OU ALUGA-SE ESCRITÓRIOS no Edifício S. Pedro-Espinho. Telef: 732 20 36.

ESPINHO T3 C/SUITE. Na Rua 14/37, boas áreas, elevador, l. de garagem, arrumos, móveis cozinha, roupeiros, f. de sala, etc. Telef: (02) 732 20 36.

VENDE-SE T2- bons acabamentos c/ 94m2, lugar de garagem e arrumos. Rua 38. Telef: 725836.

BAR UTOPIA NA PRAIA DE PARRAMOS. Pronto a funcionar. C/ 2 quartos, cozinha, W.C. Tudo c/ 170m2. Contactar telef: 72 56 14 (a partir das 19 horas).

APARTAMENTO T3, na Rua 38 n.º 284, traseiras do liceu. C/ recuperador de calor e acesso interior á garagem. Telef. 7311328 ou 721191.

CASA DEVOLUTA NO CENTRO DE ESPINHO ou permuta-se com apartamento pequeno. Bons anexos e garagens. Telef: 72 07 03.

LOJA EM ESPINHO RUA 8 esquina com 35 n.º 1169- Contactar telef: 720220/726942.

APARTAMENTO T2 COMO NOVO, com lareira, s/ garagem, com sótão. Óptimos acabamentos. Contactar telef: 725715 (horas jantar).

TERRENO C/ 750M2, para construção na Ribeira de Moinhos, S. Félix da Marinha (próximo á EN 109). Contactar telef: 7456023 (depois das 19 horas).

T3 - ESPINHO-R/C-132 M2-GARAGEM-sala no sótão. Jardim frente e traseiras. C/ ou s/ mobília. Telef: 02-724556.

T1+1 ARCOZELO-Apartamento espectacular, junto à Yasaki Saltano, boas áreas-Pela urgência-10.000Ct. Paulo Sérgio - Propriedades - Lic. 824 AMI Telef: 7830042

TERRENO JUNTO A ESPINHO-Para moradia de 4 frentes, com a área de 810m2, com poço de água. S6: 9.500Ct. Paulo Sérgio - Propriedades - Lic. 824 AMI. Telf: 7830042.

T3 ESPINHO-Espectacular, como novo, arrumos. S6: 13.000Ct. Paulo Sérgio - Propriedades - Lic. 824 AMI Telef: 7830042.

T2 ESPINHO-Com garagem, bons acabamentos, 2 W.C., como novo, em soalho. S6: 17.000Ct. Paulo Sérgio - Propriedades - Lic. 824 AMI. Telef: 7830042.

T2 ESPINHO-Como novo, c/ garagem, vista para o mar. S6: 13.000Ct. Paulo Sérgio - Propriedades - Lic. 824 AMI. Telef: 7830042.

SECOTTER MACAL CT 50, estado razoável, 100c. Telef. 72 10 41 (Depois das 20 horas).

T2 COM GARGEM EM ESPINHO. Telef: 72 82 54.

VENDO AUDI 80 - 1.9 - TDI+, ANO 1993. Cor: vermelho, 50.000 Km, extras: tecto de abrir electrico, espelhos electricos aquecidos, 4 vidros electricos, ABS, ar condicionado, radio com leitor de CD'S, 5 jantes especiais, estofos em pele, farois regulaveis electricos, estado: como novo. Contactos: Tel: 02-72 16 05/02-72 11 32. Movel. 0931-24 39 18.

ANÚNCIOS

† José Alves Ferreira

Agradecimento e Missa do 7º Dia

Sua esposa e filhos vêm por este meio agradecer a todas as pessoas que participaram no funeral do saudoso extinto, comunicam que a missa de 7º dia será celebrada sábado, dia 13, pelas 19 horas, na Igreja Paroquial de Anta.



† Joaquim Pereira de Sousa

MISSA DO 14º ANIVERSÁRIO

Sua mãe e irmã mandam celebrar missa, por alma do saudoso extinto, segunda feira, dia 15, pelas 8 horas da manhã, na Igreja Paroquial de Silvalde. Agradecem desde já a quem possa comparecer.



AGRADECIMENTO

Carlos Pereira Belo e família, vêm por este meio agradecer reconhecidamente ao Corpo Clínico, Grupo de Enfermagem e Empregadas de medicina Mulheres, do Hospital da Nossa Senhora D'Ajuda de Espinho, a maneira carinhosa e competente como trataram uma Esposa e Mãe, **Maria Alice Fonseca**, durante o seu enternamento, em Medicina Mulheres, enquanto aí esteve enternada, até à sua morte, que teve lugar no passado dia 29 de Março, porque infelizmente já nada havia a fazer aquando sua entrada nesses serviços clínicos de Espinho. Anta 04/04/96.



Silvalde - Espinho



Joaquim de Oliveira Alves

(Cantinho)

Agradecimento e Missas de 7º dia

Seus pais e irmãos, cunhado e restante família, vêm por este único meio, agradecer a todas as pessoas das suas relações que estiveram presentes no funeral do seu saudoso extinto, e comunicam que as missas de 7º dia serão celebradas na Igreja Paroquial de Silvalde no dia 02/04/96, pelas 8 horas e 19 horas. Desde já agradecem a todos quantos nestas cerimónias participaram. Silvalde, 11 de Abril de 1996.

Agência Funerária de Maria de Lourdes - Anta - Tels. 720609 - 728855

† Arlindo Domingues da Rocha

MISSA DO 8º ANIVERSÁRIO

Sua filha e netos, mandam celebrar missa pelo seu eterno descanso, dia 17, quarta feira, pelas 8 horas, na Igreja Paroquial de Anta. Muito agradecem a quem possa comparecer.



† Armando Ramiro Pereira (Pisco)

AGRADECIMENTO

Sua esposa e filhos, vêm por este meio agradecer a todas as pessoas que participaram no funeral do saudoso extinto bem como na missa de 7º dia.



† Décio da Costa Lemos

MISSA DO 1º ANIVERSÁRIO

Seus filhos e netos, vêm por este meio comunicar que a missa de 1º aniversário do seu falecimento, será celebrada dia 18, quinta feira, pelas 19 horas, na Igreja Matriz de Espinho. Desde já agradecem a quem possa comparecer. Espinho, 11 de Abril de 1996.

A Família



† Dr. José Costa Pinto de Menezes

MISSA DO 6º ANIVERSÁRIO DO SEU FALECIMENTO

Esposa e filhas participam que será celebrada missa pelo seu eterno descanso, dia 14, domingo, pelas 10 horas, na Igreja Paroquial de Silvalde. Desde já agradecem a quantos participarem.



† Maria Otília Teresa Rocha da Silva (Nini)

MISSA DO 6º ANIVERSÁRIO

Amigos de sempre agradecem uma oração e elevam a Jesus Ressuscitado as preces pelo seu eterno descanso. Por sua intenção será celebrada missa, no sábado, dia 13, às 19 h, na Igreja Matriz. Não Esqueceremos.



Luís Manuel: "Famalicão-Espinho será o jogo-chave para a subida"

A equipa do Sporting Clube de Espinho terá no próximo domingo, às 17 horas, um importante encontro de futebol, com o Famalicão, naquela cidade minhota.

Os espinhenses (cidadãos) e o grupo de trabalho estão conscientes de que as dificuldades começam a ser cada vez maiores, à medida que nos aproximamos do final do campeonato. No entanto, com muito mérito, à mistura com muito trabalho, a equipa de futebol tem vindo a conseguir excelentes resultados, estando colocada numa terceira posição (que é bastante incómoda) com perspectivas de se poder distanciar ainda mais dos seus mais directos perseguidores. O lugar em questão dá acesso à primeira divisão e por isso, vontade não falta aos "tigres". Eles só pedem que o público de Espinho se desloque em força até Famalicão. O passeio é bonito e as iguarias são tentadoras, o que constitui um motivo para a massa associativa espinhense se deslocar até lá. É desse apoio que o grupo de trabalho necessita e depois... logo se verá!

Para o capitão de equipa, Luís Manuel, esta partida não estará muito longe daquilo que são os jogos da divisão de honra: muito equilibrados, tanto faz que seja o primeiro classificado como o último. Será, portanto, um jogo muito difícil. No entanto, como todos os outros encontros, o Espinho vai entrar em campo para vencer.

O facto de terem vencido o União da Madeira por 4-0, dá-

vos mais moral para este jogo?

Já era bom ganhar! Ganhar por 4-0 ainda foi melhor. Todos sabemos do valor da equipa do União da Madeira e que no início era um dos principais candidatos à subida de divisão.



Aquele que era considerado por todos nós como o jogo mais difícil, acabou por se tornar fácil! Quanto ao jogo de Famalicão, posso dizer que vamos jogar com a mesma determinação de sempre: vencer.

Acha que o Famalicão irá jogar sob pressão, por estar jun-

to à "linha de água" da descida?

Penso que o Famalicão não joga sob qualquer pressão. Eles têm consciência de que só ganhando os jogos todos até ao fim, poderão não descer de divisão. Infelizmente para

três primeiros lugares. No entanto, não é nada que não se consiga ultrapassar. Esta equipa está preparada para enfrentar essas situações, como o tem vindo a demonstrar nos últimos jogos.

Esta classificação aconteceu por acaso ou já tinham isso em mente desde o início do campeonato?

O Espinho nunca se assumiu como candidato à subida de divisão. Sabia-se que tínhamos boa equipa. Faltava apenas saber "como paravam as modas". Andamos sempre do meio da tabela para cima sem nos afastarmos muito dos primeiros lugares. Nunca ninguém falou abertamente na subida nem nos exigiram que o fizéssemos. A única coisa que nos exigem é que demos sempre o máximo! Isso tem

acontecido e fomo-nos aproximando cada vez mais dos lugares cimeiros da tabela. Agora que estamos lá em cima, já vimos que temos equipa e valor para subir de divisão.

Qual é a arma mais temível do vosso próximo adversário?

Não conheço muito bem a equipa do Famalicão. Acho que o facto de estarem libertos de qualquer pressão é a mais temível arma. Mas acredito que vamos conseguir um bom resultado.

Esperam ter muito apoio do público no próximo domingo?

Claro que sim! Temos consciência de que faltam cinco jogos, mas também sabemos que se conseguirmos ganhar o jogo de domingo, temos 96 por cento de hipóteses de subir de

divisão. Se tal acontecer, teremos uma grande margem de manobra para os quatro jogos seguintes. Espero que a massa associativa do Espinho corresponda, tal como o fizeram em Paços de Ferreira. Este jogo, para mim, será o jogo-chave para a subida de divisão do Sporting Clube de Espinho. Se a vitória acontecer, a confiança será outra e os adversários sentirão que o Espinho tem o pássaro na mão e que dificilmente o deixará fugir.

Qual tem sido a principal recomendação do "mister"?

Para darmos o máximo durante toda a semana para que no domingo possamos corresponder às exigências do jogo.

Manuel Proença

Sporting de Espinho inicia treinos de captação

O Sporting Clube de Espinho irá iniciar, na próxima semana, os treinos de captação de atletas para as suas camadas jovens.

Assim, na segunda feira, dia 15, pelas 18h30, será feito um treino para iniciados - jovens com idades compreendidas entre os 12 e os 14 anos. No dia 18, também às 18h30, será a vez dos juvenis - dos 14 aos 16 anos.

Os treinos terão lugar junto ao pavilhão Joaquim Moreira da Costa Júnior.

Bruno Santos (do Shaolin Si) é campeão nacional

Bruno Santos, da Escola Shaolin Si, de Espinho, sagrou-se campeão nacional de combate, na categoria entre os 12 e 14 anos, na prova nacional que teve lugar em S. João da Madeira. Esta escola de Shaolin Kung Fu obteve ainda mais três segundos lugares e sete terceiros.

Eis os resultados: Sofia Rodrigues obteve dois segundos lugares, em combate e formas armas e um terceiro em formas punhos, na categoria entre os 12 e os 14 anos de idade; Dulce Silva sagrou-se vice-campeã nacional em formas punhos na categoria

de séniores femininos; Rui Oliveira conseguiu dois terceiros lugares em formas punhos e formas armas, na categoria dos 12 aos 14 anos; Marcus Sousa ficou em terceiro em combate, dos 12 aos 14 anos; Armando Silva, 3º, em combate séniores 85 Kg; Vítor Gonçalves, 3º, combate séniores, 56 Kg; Pedro Almeida/Manuel Ferreira, 3º, formas punhos pares, 12 aos 16 anos masculinos.

De salientar que a Escola Shaolin Si tem apenas 18 meses de idade e estes atletas destacaram-se de entre 114 que concorreram às provas.



Três espinhenses brilharam na Taça Latina de andebol

As atletas da Escola Secundária Dr. Manuel Laranjeira, Xana, Clarice e Elsa Costa, que estiveram na selecção portuguesa de andebol durante a Taça Ibérica, marcaram 56 por cento

dos golos da sua equipa. A melhor marcadora da prova foi mesmo a espinhense Xana, com 26 golos apontados.

Só a Clarice e a Xana apontaram 36 dos 64 golos

marcados pela sua equipa.

A Associação desportiva Escola Secundária Dr. Manuel Laranjeira foi o clube que mais atletas forneceu á selecção nacional (três).

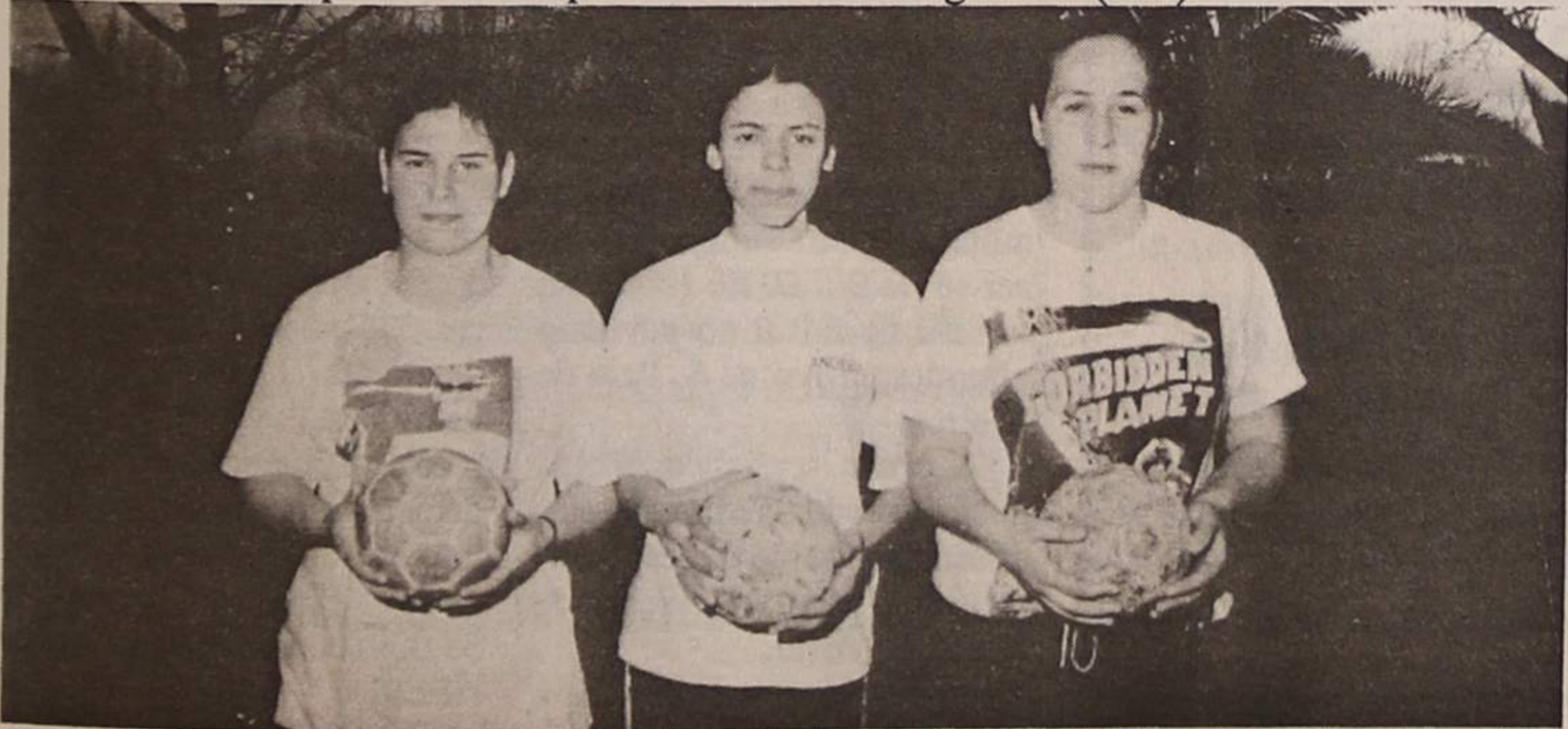

ESPINHO VENDE-SE

T3 Com lareira, suite, roupeiros e lugar de garagem. Portão automático, video porteiro e parabólica. Acabamentos à escolha.

20.000c.

T3 DUPLEX

C/ 2 salas, lareira, suite, roupeiros, arrumos, garagem indiv., portão aut., video porteiro e parab.

25.000c.

MORADIA

4 quartos sendo 1 suite, escritório, sala comum c/ 35m2, lareira, lavandaria e garagem p/ 2 carros.

38.000c.

ESCRITÓRIOS

CENTRO
Áreas de 22 a 28m2.
Desde 12.000c.

ALUGA-SE

LOJA
80m2+27m2 (terraço) - 160c.
90m2+27m2 (terraço) - 170c.

DÚPLEX
Imobiliária

Rua 30, nº 1017 - 4500 Espinho

Telef: (02) 722275
Fax: (02) 724246

Cidade de Espinho no aniversário do "Grigny"

Os presidentes da Câmara Municipal de Espinho e da Junta de Freguesia da nossa cidade, acabaram de ser convidados pela "Mairie" (Câmara) de Grigny, a visitar aquela cidade dos arredores de Paris, de 25 a 28 de Maio próximo.

Este convite prende-se à passagem do 20º aniversário da Associação Desportiva dos Portugueses de Grigny, colectividade fundada em 1976 pelo emigrante natural de Guimarães, José Gomes, e que tem um papel desportivo e cultural de elevada importância no seio da vasta comunidade emigrante radicada naquela cidade, onde labutam muitos espinhenses.

Claude Vasquez, "maire" de Grigny, esteve na nossa cidade em Agosto do ano passado e teve a oportunidade de, durante uma recepção proporcionada pela nossa autarquia, destacar o reforço dos laços de amizade entre colectividades e cidadãos das duas cidades. Assim, cumprindo o

que idealizara, uma embaixada de 12 espinhenses estará durante quatro dias em Grigny, e deverá ser encabeçada pelo presidente, José Mota, ou seu representante. Terá no seu seio um grupo de fadistas e guitarristas e três espinhenses que muito têm feito pelo reforço dos laços de amizade entre Grigny e Espinho: Américo Freitas, Paulo Malheiro e João Freitas.

Do programa elaborado para as comemorações do 20º aniversário dos "Portugueses de Grigny", destacam-se várias iniciativas, tais como uma recepção na Câmara, uma festa abrilhantada com fado e um jantar, para além de outras realizações de âmbito cultural e desportivo.

Entretanto, o presidente da ASP Grigny, José Gomes, encontra-se entre nós para acertar alguns pormenores do programa dos festejos, bem como da estadia da comitiva espinhenses que seguirá para França.

Em Assembleia Geral

Académica de Espinho agradece apoios da Câmara e da Solverde

Em recente Assembleia Geral, a Associação Académica de Espinho aprovou dois votos de agradecimento:

Um à Câmara Municipal de Espinho pelos apoios prestados, mormente pela continuação da atribuição do parque de estacionamento.

O outro à Solverde - Sociedade de Investimentos Turísticos da Costa Verde, SA, pelo apoio que desde sempre tem prestado a esta colectividade, na pessoa do Exmº. senhor presidente da Administração, dr. Manuel Soares Oliveira Violas, que tão carismaticamente tem apoiado o desporto da

Associação Académica de Espinho.

Assembleia Extraordinária no dia 26

A Associação Académica de Espinho vai realizar, no próximo dia 26 do corrente, pelas 20h30 no pavilhão Arquitecto Jerónimo Reis, uma Assembleia Geral Extraordinária para discussão e aprovação de proposta de alteração dos Estatutos do clube.

Esta assembleia estará também aberta à discussão de qualquer outro assunto de interesse para a colectividade.

Atlético de Silvalde comemora 6 anos

O Atlético Clube de Silvalde está a comemorar desde ontem o seu 6º aniversário. O programa dos festejos culminará no sábado, dia 13,

pelos 18 horas, com um encontro de futebol de salão no rinquê de Silvalde. Pelas 19h30 haverá um convívio entre dirigentes e atletas.



Kayaks de mar na Baía em Junho

A Sítios Organizações Desportivas de Espinho, levou a efeito no passado dia 30, na marina Porto Atlântico em Leixões, a apresentação à imprensa do 1º Circuito Nacional de Kayaks de Mar homologado pela Federação Portuguesa de Canoagem.

Com o apoio do comandante Murta, a bordo da lan-

cha Gau, oito embarcações de clubes do norte, duas delas do Centro Desportivo de Espinho, com o intuito de assinalar o evento, largaram da marina e fizeram-se ao mar.

A etapa deste circuito agendada para Espinho, realizar-se-à no dia 23 de Junho, na Praia da Baía.

Amanhã

Equipa de hóquei de sala homenageada pela Câmara

A equipa de hóquei de sala da Associação Académica de Espinho vencedora da Poule C da Taça dos Clubes Campeões Europeus, será homenageada pela Câmara Municipal de Espinho, amanhã, dia 12.

A sessão solene terá lugar no salão nobre dos Paços do Concelho, pelas 18 horas.

LUSITANIA GÁS

COMPANHIA DE GÁS DO CENTRO, S.A.

AVISO

Construção da Rede de Distribuição de Gás Natural em Espinho

Com vista a dotar a cidade das infraestruturas de distribuição de Gás Natural, vai a LusitaniaGás, de acordo com a Câmara Municipal, intervir durante a proxima semana (de 15 a 19 de Abril) nos seguintes locais:

- Rua 5
- Rua 7
- Rua 9
- Ramais na Rua 33
- Rua 64
- Rua 8
- Rua 10
- Rua 25

A LusitaniaGás, S.A. pede desculpas pelo incómodo causado.

Dupla Vasco Pedro/Jorge Fontes vencedora de "T1" no Transalgarve

A dupla espinhense, Vasco Pedro/Jorge Fontes, no último fim de semana, "entrou com o pé direito" no campeonato nacional de todo-o-terreno, vencendo a sua categoria (T1) e obtendo um terceiro lugar na geral, no Transalgarve.

Esta vitória foi fruto de um excelente trabalho de preparação da viatura, realizado pela empresa VV Sport, chefiada pelo conceituado preparador, Carlos Valdez.

A equipa espinhense conseguiu bater o pé ao cam-

peão nacional em título, Carlos Sousa e ao conjunto oficial da Mitsubishi que ficou a cinco minutos do piloto espinhense.

Segundo Vasco Pedro, para este êxito contribuíram muito, também, as firmas Socipedros, Fina Portuguesa, Agidata, Re-cauchutagem Nortenha, Nissan e VV Sport.

Resta esperar que o piloto consiga obter outros apoios monetários, para conseguir concretizar o campeonato da especialidade.



PHOTOCAR

Leonardo Tavares (CTE) foi rei na Maia

Depois de ter vencido a primeira prova do Circuito Radical de Coimbra, derrotando, na final, Bento Queirós (CTA) pelos expressos 6/1 e 6/0, Leonardo Tavares foi um "senhor" na Maia, no Tor-

neio de ténis de alta qualidade, não dando qualquer chance aos seus adversários.

Eis os resultados:

Leonardo Tavares (CTE) - Jorge Costa (CTB), 6/3 e 6/0; Leonardo Tavares - Francisco Neves (SCP), 6/0 e 6/3.

Torneio de Futsal em S. Paio de Oleiros

Numa organização do Esmojães Futsal Clube, vai realizar-se de 2 a 20 de Julho um torneio de futsal no pavilhão gimnodesportivo de S. Paio de Oleiros.

A prova será reconhecida pela respectiva Federação e as arbitragens serão da responsabilidade da Associação de Futsal do Porto.

As inscrições, limitadas a

32 equipas, poderão ser feitas até ao dia 15 de Maio na sede do Esmojães, à Rua das Escolas, 335 ou no Café Sampaio, localizado como aquela em Esmojães.

Na competição estarão em disputa vários troféus e um prémio de 75.000\$00 para o vencedor final e outro de 35.000\$00 para o segundo classificado.

Que grande jogo!

Se não fosse a determinação e o jogo brilhante que os "tigres" fizeram, o resultado seria outro, concerteza. O União da Madeira, não conseguiu criar grandes oportunidades, fruto da forma de jogar dos espinhenses, que não deixaram grandes espaços no

objectivo. Para que isto fosse conseguido, o meio campo do Espinho mostrava grande solidez, ganhando, a maior parte das vezes, os lances, a defesa também era intransponível e o ataque fazia tudo para poder ultrapassar a bem estruturada defesa madeirense.

O adversário veio para Espinho com a determinação de poder levar um resultado positivo, visto estar em igualdade pontual com os "tigres". E demonstrou perfeitamente que ocupava aquele lugar na tabela classificativa com todo o mérito.

O futebol praticado por ambas as equipas foi de alto nível, brilhante, proporcionando aos espectadores um belíssimo jogo. Os golos acabaram por ser um complemento ao espectáculo, premiando a equipa que esteve melhor em campo.

O Sporting de Espinho demonstrou desde o início a sua vontade de levar de vencida a partida. Tomou, de imediato, conta do jogo.

A primeira oportunidade surgia aos 15 minutos. Tratou-se de uma incursão de Zé Albano, que fez um passe para a direita, para Carlos Pedro. Depois, o médio centrou a bola para Bolinhas que, de primeira, rematou ao lado.

Sete minutos depois, o Sporting de Espinho marcava, no entanto, o árbitro Paulo Parati anulava o lance, por irregularidade de Filó, que não conseguimos descortinar.

Os "tigres" continuavam a dar mostras de que queriam chegar à vitória e Besirovic quase fazia o golo, aos 23 minutos, não fosse a defesa do guarda redes do União.

Quase em cima do final da primeira parte, após grande pressão dos espinhenses, Besirovic acabou por fazer o primeiro golo, dando a melhor sequência a um excelente passe de Zé Albano.



Manu bisou

No segundo tempo, o União da Madeira quis dar a volta ao resultado, mas os pupilos de Adelino Teixeira estavam determinados e imparáveis. O técnico espinhense foi obrigado a fazer uma substituição, por lesão de Sérgio. Colocou no seu lugar um avançado, Manu, que acabou por marcar dois golos.

Os espinhenses não espe-

raram muito. Bastaram oito minutos para retirar as esperanças ao seu adversário. Foi Manu, que em tempos jogara no União, que, de fora da grande área, disparou, batendo Mário Jorge e fazendo o 2-0.

Neste lance, o guarda redes insular teve algumas culpas.

Mas a tarde era de Manu, que, pouco depois, aos 71 minutos, fazia um excelente passe para a direita, para Zé Albano, e este último para a cabeça de Artur Jorge. Foi o terceiro golo.

Dez minutos depois, o Espinho ampliava o resultado. Besirovic, o melhor em cam-

po, marcava um livre e colocava a bola na cabeça de Manu, que não teve qualquer dificuldade em fazer o quarto tento.

E antes de terminar o encontro, os pupilos de Adelino Teixeira poderiam ter feito o quinto golo, não fosse a pronta intervenção de uma defesa que "retirou" da cabeça de Manu a bola.

O árbitro da partida não esteve muito bem, assinalando mal, algumas das faltas cometidas sobre o Espinho.

Espinho - 4 União - 0

45' Luís Manuel Serginho Duca Filó Paulo Pires Pedro 89' Carlos Pedro Besirovic Zé Albano 80' Artur Jorge Bolinhas Adelino Teixeira Paulo Freitas 74' Manu 57' Cardoso 78' Carvalho	Mário Jorge Nelinho Dragan Leonardo Joiton Agrela 45' Ristovski Menad 45' Gouveia Lepi 65' Sérgio Lavos Ivan Concrevic Zivanovic Milton Mendes Pedro Paulo 45' Simic 45' Beto 65'
--	---

GOLOS:
(42) Besirovic;
(53) Manu;
(71) Artur Jorge;
(82) Manu
CARTÕES: amarelo
(51) Zé Albano
(76) Pedro

CARTÕES:
amarelo
(18) Sérgio Lavos
(21) Joiton
(35) Ristovski

árbitro: Paulo Paraty - Porto 1-0

Estádio Comendador Manuel Vialos

Cartão Amarelo
 Cartão Vermelho
 Golos

Melhores Marcadores



Artur Jorge	11
Bolinhas	6
Zé Albano	5
Répassi	4
Manu	3
Carlos Pedro	2
Besirovic	2
João Paulo	1
David	1
Paulo Pires	1
Filó	1
Cardoso	1

meio campo. Deverá ter sido este, o melhor jogo do Sporting Clube de Espinho, pois praticou um futebol aberto e

TOTOBOLA

Concurso dos Órgãos de Informação nº 16/96, relativo a 21 de Abril de 1996. Prognóstico "Defesa de Espinho", redacção desportiva:

Tirsense-FC Porto	2
Benfica-Farense	1
Salgueiros-Boavista	2
Felgueiras-Sporting	2
Belenenses-G. Vicente	1
E. Amadora-Chaves	X
Guimarães-Leça	1
Marítimo-Braga	1
U. Leiria-Campoamor	1
Ac. Viseu-P. Ferreira	2
Aves-U. Madeira	1
Espinho-Lamas	1
Penafiel-Moreirense	1

Nacional da 1ª divisão

Só o Benfica beneficiou!

As grandes surpresas do campeonato nacional da primeira divisão foram os empates obtidos pelo Sporting, na Amadora, e pelo Futebol Clube do Porto, no Funchal, frente ao Marítimo.

Outra das grandes surpresas foi a derrota do Boavista em Leiria, frente ao União local.

As equipas que beneficiaram de todos estes resultados foram o Benfica que acabou por bater o Braga por 3-0 e o Vitória de Guimarães.

Apesar de tudo, o Futebol Clube do Porto continua com a sua posição de líder, intocável, bem como o seu avançado, Domingos, que comanda a lista dos melhores marcadores com 24 golos apontados, contra 15 do benfiquista, João Pinto, que ocupa a

segunda posição.

A próxima jornada é marcada por mais um clássico

lisboeta: trata-se do Sporting-Belenenses, que será o principal jogo.

Classificação

	I	V	E	D	M.S	P
FC Porto	29	23	5	1	74-14	74
Benfica	29	19	6	4	50-26	63
Boavista	29	16	6	7	51-25	54
Sporting	29	15	9	5	59-25	54
Guimarães	29	16	5	8	47-29	53
Belenenses	29	13	8	8	45-26	47
U. Leiria	29	13	3	13	33-44	42
Braga	29	11	7	11	37-41	40
Marítimo	29	11	6	12	35-43	39
Salgueiros	29	7	14	8	36-37	35
G. Vicente	29	8	8	13	27-43	32
Leça	29	8	6	15	25-44	30
Felgueiras	29	7	8	14	26-43	29
Farense	29	8	3	18	30-43	27
Tirsense	29	6	9	14	23-42	27
E. Amadora	29	5	12	12	28-45	27
Chaves	29	6	7	16	31-48	25
Campomaior.	29	7	2	20	24-63	23

Resultados

Tirsense	2-1	Chaves
E. Amadora	1-1	Sporting
U. Leiria	1-0	Boavista
Benfica	3-0	Braga
Farense	3-1	Campomaior.
Marítimo	1-1	FC Porto
Felgueiras	0-0	Belenenses
Guimarães	2-0	G. Vicente
Salgueiros	3-0	Leça

Próxima Jornada

Sporting	-	Belenenses
G. Vicente	-	E. Amadora
Chaves	-	Guimarães
Leça	-	Tirsense
FC Porto	-	Salgueiros
Boavista	-	Marítimo
Braga	-	U. Leiria
Campomaior.	-	Benfica
Farense	-	Felgueiras

Semanário Registrado na Direcção-Geral de Comunicação Social sob o nº 41/37

DEFESA ESPINHO

PROPRIEDADE EMPES - EMPRESA DE PUBLICIDADE DE ESPINHO, LDA.

Matriculada na Conservatória do Registo Comercial de Espinho sob o nº 59, folhas 30 do livro C-1

Capital Social 1.040.000\$00

DIRECTOR

ÁLVARO GRAÇA

REDACÇÃO

E SERVIÇOS

ADMINISTRATIVOS

Rua 26, Nº 601 - 2º Esq.

Apartado, 39

4501 ESPINHO Codex

Telefone, 72 15 25

Fax, 72 15 25

PAGINAÇÃO

ELECTRÓNICA

e FOTOMONTAGEM

"DEFESA DE ESPINHO"

IMPRESSÃO

NAVEPRINTER - INDÚSTRIA GRÁFICA DO NORTE, SA

E.N. 14 (km 7,05)

Apartado 121

4471 MAIA Codex

Telex, 941 10 85; 948 56 31 e 948 55 64

Fax 941 10 84

TIRAGEM MÉDIA

3.500 EXEMPLARES

Depósito Legal

Nº 1604/83

MEMBRO DO IPIR

(Instituto Português da Imprensa Regional)

DR. ILÍDIO D'OLIVEIRA SANTOS

MÉDICO DENTISTA

ODONTOPEDIATRIA / Ortodontia Fixa / Prótese Fixa

Consultórios:

— Rua 16 (Esquina Rua 19), n.º 545-1.º Dt.º - Espinho - Telef. 722931

— Rotunda da Boavista, 182-2.º H 3 - Porto - Telef. 6007175

Acordo com as entidades: ACASA; CGD; ADSE

Gabinete de Radiologia de Espinho

DR. JORGE NUNES DE MATOS
DR.ª MARIA DO CARMO VASCONCELOS

Médicos especialistas — Raios X — Ecografia - Mamografia

Acordos com: ACASA, SAMS, PORTUGAL TELECOM, PSP
GNR, CGD, ACASA, MINIST. JUSTIÇA, CTT e SNS

Consultório: Rua 20 n.º 1436 r/c Dt.º • Tels. 721975-7314650 - Fax 721975

Horário: das 09h00 às 12h00 e das 14h00 às 19h00

Gala no Casino Solverde no dia 12

“Óscares” do Jornalismo Português envolvem este ano 23 mil contos!

A gala para a entrega dos “Óscares” do jornalismo português, realizada pelo quinto ano consecutivo pelo Clube de Jornalistas do Porto, vai ter lugar pela primeira vez em Espinho, no Casino Solverde.

A data escolhida foi a do próximo dia 12, pelas 19h30, presidindo à cerimónia o presidente da República, dr. Jorge Sampaio.

Haverá um espectáculo com a presença da célebre banda norte-americana dos anos 60, Supremes, graças ao Casino Solverde, que patrocina a deslocação. O mesmo grupo musical actuará no dia 19 no Casino de Vilamoura.



Trata-se do grupo feminino mais popular da célebre Motown. Formado em 1962, o grupo representou a conjugação perfeita de talento, estilo e sofisticação, tendo florescido como o maior sucesso comercial e artístico feminino na história. Scherrie, Linda e Sundray são hoje as damas que representam o mais famoso grupo vocal feminino do globo.

De referir que as Supremes têm trabalhado sem parar nos Estados Unidos, Japão e Europa, em geral, em grandes espectáculos de televisão e em digressão com outros famosos grupos de Motown, como os Four Tops, Temptations, Edwin Starr, Syreeta, Elgins, Marvlettes, Marv Johnson e, mais recentemente, os Commodores. Em 1994 editaram o CD intitulado “Supreme Voices”, que recebeu o aplauso geral da crítica, e estão prestes a lançar outra colectânea, com o título “Supremeley Yours”.

Para além do “Prémio Arthur Cupertino de Miranda”, no valor de 3.500 contos, que distingue o jornalista português que mais se destacou no ano transacto pela sua actividade ou por trabalho de excepcional valor (Ferreira Fernandes, do “Diário de Notícias”, foi o vencedor), os prémios destinam-se também às seguintes áreas: **reportagem** (2.000 contos, para Diana Andringa, da TV2), **ambiente e ciência** (1.500 contos, cada), respectivamente para Anabela de Santa Maurice, da RTP e Angela Caires, da revista “Visão”; **desporto, economia, fotojornalismo, fotojornalismo de desporto, saúde e defesa do consumidor** (1.250 contos cada), respectivamente para António Simões, de “A Bola”, Helena Garrido, do “Diário de Notícias”, Ana Margarida de Carvalho, da revista “Visão”, Paulo Silva, do “Record”, Fernando Veludo, do “Público” e Carlos Barbosa de Oliveira, da revista “O Consumidor”; **educação**, para Ana Margarida de Carvalho, da revista “Visão”; e **imprensa regional**, para Américo Rodrigues, de “Terras da Beira”, 1.200 contos cada; **poder local**, 1.000 contos, para Luís Miguel Viana, do “Público”; **viagens** (uma viagem para duas pessoas e alojamento por cinco noites), para Nuno Ferreira, do “Público”; e **turismo do norte de Portugal** (um pacote turístico no norte do país, na valor de 500 contos, para Jorge Cordeiro, do “Jornal de Notícias”).

Visita pascal: uma tradição que não morre

Paróquias de Silvalde e Guetim levaram a Páscoa a muitos lares

As paróquias de Silvalde e Guetim foram as únicas excepções do concelho de Espinho a manter a tradição da visita pascal, saindo em cada uma dela o “compasso”, representado por oito grupos na primeira das paróquias e por dois, na segunda.

São, naturalmente iniciativas dos respectivos padres, rev. Manuel António e rev. Crispim, ambos da “velha guarda”, que vêm conservando ao longo dos anos essa bonita tradição.

Há 28 anos à frente da paróquia de Silvalde, o padre Manuel António Alves da Silva, viu-se forçado, no ano “quente” de 1975, a interromper a visita pascal na freguesia. Hoje, ele confessa ter sido essa “a pior Páscoa de sempre”, pelas reacções que teve de enfrentar por parte da população.

Padre Manuel António fez parte de um dos oito grupos da visita pascal, sendo os restantes sete chefiados por outros tantos leigos, que são pessoas ligadas à Igreja e da



Foto: VÍTOR LANCHIA

maior respeitabilidade na paróquia.

Pela primeira vez foram constituídos grupos de jovens, incluindo meninas e, segundo o sacerdote, “foi uma experiência muito positiva”.

No geral, foi uma Páscoa bonita e alegre para mais de 1.300 famílias de Silvalde, tantas quantas abriram a porta ao “compasso”.

De luto pela morte recente de sua mãe, padre Manuel António soube disfarçar perante os seus paroquianos que o quiseram receber em suas casas, em dia de Páscoa, a dor que lhe ia na alma, pela perda da que foi sua companheira durante tantos anos.

Em Guetim, saíram duas cruces, sob a responsabilidade de leigos, devidamente pre-

parados para a função.

Bem desejaria, padre Crispim, de ser ele a encabeçar o “compasso”, mas o peso dos anos não lhe permite fazer grandes caminhadas.

Mesmo para os mais novos, não deixa de ser extenuante, andar de porta em porta e tendo ainda de subir escadas, numa visita de várias horas, quer chova ou faça sol.

A cidade encheu com a feira da Páscoa

A feira a seguir ao Domingo de Páscoa é, por tradição, uma das maiores do ano.

Um dos principais motivos é o facto de a maior parte das empresas, fábricas e estabelecimentos comerciais estarem encerrados.

Este ano, um elemento considerável no movimento que a nossa feira semanal atingiu foi o sol que aqueceu o dia, tornando-o num principal exemplo de Primavera. Veio gente de todos os “cantos” do país, principalmente do Grande Porto e Santa Maria da Feira.

Nem o pão fresco faltou, apesar de domingo ter sido um dia de descanso e de dedicação à família. Há que levantar mais cedo, de madrugada e tratar das coisas a tempo e horas. Quanto ao peixe, foi comprado pelas peixarias da feira durante a madrugada, em Matosinhos, em Vila

do Conde e Póvoa do Varzim.

Os pescadores de Espinho fizeram-se ao mar, mas só durante a manhã de segunda feira. Da parte da tarde já havia sardinha de Espinho, jaquininhos e lulinhas do

nosso mar.

O trânsito nas ruas da cidade tornou-se num verdadeiro inferno, a fazer lembrar as grandes cidades com seus engarrafamentos. Os automobilistas procuravam, desesperadamente um lugarzinho, em

qualquer rua, para poderem estacionar suas viaturas.

Ao final da tarde, as estradas de acesso ao Porto encheram por completo e as fracas ligações do IC1 à cidade Invicta ficaram congestionadas.

