



## Polícia de Segurança Pública em todo o concelho a curto prazo

- garantiu o presidente da Câmara na Assembleia Municipal

"Voluntários de Espinho" em festa

### Nova ambulância tem o nome de "José Mota"



Houve Gala no Casino Solverde

### Presença de Jorge Sampaio na entrega de prémios aos profissionais de "bom jornalismo"

Págs. centrais

**DESPORTO** "Tigres" pontuaram em Famalicão

### União de Lamas o "senhor que se segue" no domingo às 16 horas

### Campeões europeus de hóquei de sala da Académica de Espinho foram homenageados pela autarquia





Garantias do presidente da Câmara na Assembleia Municipal

# Polícia de Segurança Pública em

*“Tenho falado, pessoalmente e pelo telefone com o sr. ministro da Administração Interna a quem fui pondo ao corrente da situação e das reacções da população e meios de comunicação social; ainda hoje tive uma conversa com o dr. Alberto Costa que me disse que o problema está resolvido: a PSP vai fazer o policiamento de todo o concelho a muito curto prazo”.*

Este o anúncio do presidente da Câmara, José Mota, em dado momento da sua longa intervenção na reunião da Assembleia Municipal que decorreu na passada 5ª feira, 11 do corrente.

Com esta decisão do ministro - não está formalizada e, naturalmente, ainda vai levar algum tempo a concretizar - cai por terra a “teimosia” do coronel Freire que entendia que Guetim e Paramos, zonas que classificadas de rurais, estavam muito bem entregues, por isso mesmo, à GNR e, desaparecido o posto de Espinho, a Lamas e Esmoriz, como toda a gente sabe, decisão que tem sido muito contestada, principalmente pelos habitantes da freguesia de Guetim; e não vinga a opinião de Gaioso Vaz - e outros, inclusive, o presidente da Junta de Anta, João Félix - de que a PSP, mesmo com meios humanos e materiais bastantes, não está vocacionada para o policiamento das zonas ditas rurais, cheias de vielas e carreiros onde só é possível penetrar a pé.

Com a “última” palavra

do ministro ficam satisfeitas as pretensões das duas freguesias que não querem policiamento de fora.

A notícia trazida por José Mota à Assembleia - em primeira mão, afirmou - aconteceu no período de trabalhos a que temos vindo a chamar “momento do presidente”, durante o qual é suposto que, além de uma primeira intervenção do chefe do executivo a explicitar o relatório de actividades entre sessões, os

deputados questionem José Mota sobre assuntos naquele contidos ou outros, isto é, façam as perguntas que entendam pertinentes a uma melhor compreensão do dia a dia do executivo.

Nessa sua primeira intervenção, directa, entre outros, o presidente fez questão, ainda, de abordar a questão da recolha de carros velhos e abandonados na “Brandão Gomes”, realçar os progressos da luta contra a pobreza e falar da “penitenciária” - com os “clandestinos” pelo meio.

## “Brandão Gomes” não é parque de sucata

Sobre o assunto em epígrafe julgamos que o presidente jogou em antecipação.

Efectivamente há um documento - uma recomendação - do PP, assinado por Correia de Araújo agendado com

o número 11 para o período da antes da ordem do dia que, como o leitor sabe está repartido pelo tempo de uma hora por cada reunião a falar dele e a “pedir” que o plenário recomende à Câmara que suspenda de imediato o depósito de sucata na “Brandão Gomes” e proceda com a necessária urgência à sua remoção e desactivação.

E foi por antecipação que José Mota explicou, voluntariamente, que não havia parque de sucata nenhum e que, para já, não era possível retirar de lá os veículos armazenados.

E a “estória” até nem é muito complicada.

Lembra-se-á o leitor que aqui há uns meses, sobre proposta de Manuel Rocha, a Câmara deliberou, cumprindo a lei, retirar da via pública todos os veículos com “cara” de abandonados, porque,

além de estorvarem davam mau aspecto.

No seguimento desta deliberação começou a ser colocado em cada um dos ditos abandonados um aviso nos seguintes termos:

*Fica o proprietário deste veículo avisado para, no prazo de 8 dias a contar da data indicada no mesmo, proceder à sua retirada da via pública, caso contrário será o mesmo removido para o parque municipal sendo o reboque por conta do proprietário.*

*Findo o prazo de 90 dias, sem que a posse seja reclamada, o referido veículo será considerado abandonado”.*

E a Câmara tem-se vindo a empenhar em “limpar” as ruas de muito “ferro velho”, que é “armazenado” na “Brandão Gomes,” pelo menos por 90 dias. A partir de então, os veículos são considerados “perdidos” e entram na posse do Estado.

Ainda na “Brandão Gomes” - segundo José Mota - são guardados alguns veículos à ordem do Tribunal.

Seja como for, o presidente garante que quando houver necessidade de utilizar o espaço ocupado para o desenvolvimento do projecto para lá destinado, tudo estará resolvido em termos de recolhas e não será a situação existente impedimento ao início de obras.

## Luta contra a pobreza

Fez questão, o presidente de informar a Assembleia que o projecto iniciado nas Mari-

nhas tem obtido assinalável êxito para o qual muito veio a contribuir a inauguração da cantina, que estará a fornecer mais de duas centenas de refeições diárias e acrescentou que o reconhecimento desse êxito pelas entidades da tutela permitiu estender as acções - como já é do conhecimento público - à Praia de Paramos, à Ponte de Anta e ao Rio Largo e nesse sentido foi assinado um protocolo entre a Associação para o Desenvolvimento do Concelho de Espinho e o Ministério.

José Mota sublinhou quanto era importante a luta contra a pobreza, enquanto mobilização de meios necessários ao esbater de assimetrias sociais e ao acabar de exclusões.

## “Penitenciária” de Silvalde

Segundo o presidente José Mota esteve outra vez para ser.

Quando o ministro falava, há tempos, na utilização de um quartel do Norte para a instalação de um presídio, estaria a pensar - disse o presidente - em Silvalde e por isso teria ido à fala com aquele membro do Governo a quem dissuadiu do intento que Espinho é um concelho pequeno, o quartel fica situado a pequena distância do golfe e do mar.

Disse José Mota que o ministro compreendeu a situação e que de vez foi afastada a hipótese de utilização

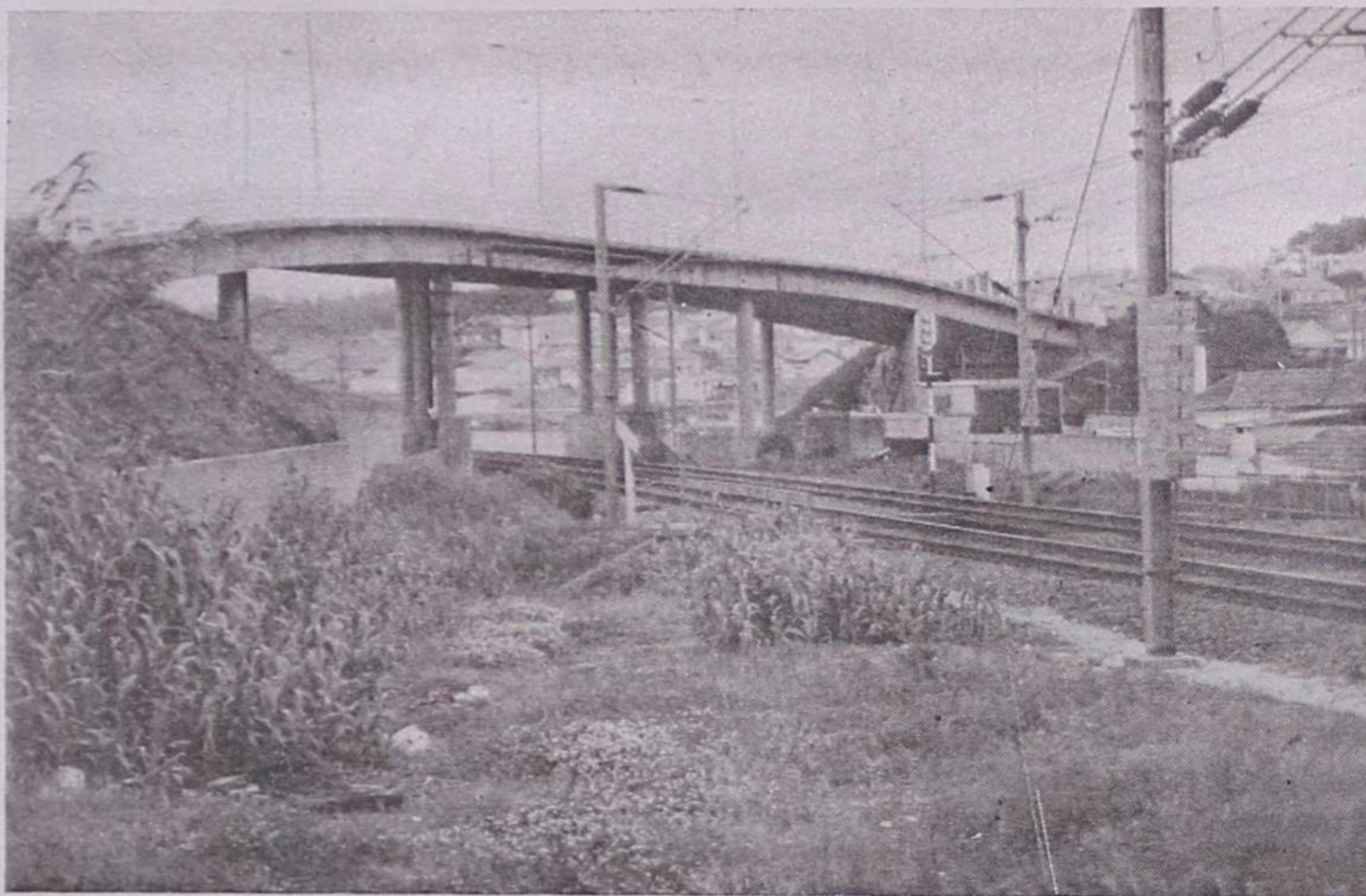

## LUSO-CELULÓIDE

DE

Henriques & Irmão, Lda.

Transformação  
de matérias plásticas

Apartado 22 - 4501 ESPINHO Codex  
Telefs. 722193 - 723537 • Telegr. CELULÓIDE

## VENDE-SE

### APARTAMENTOS

T2	Espinho	desde	14.900c.
T3	Espinho	desde	17.000c.
T4	Espinho	desde	24.000c.
T2	Esmoriz	desde	10.500c.
T3	Esmoriz	desde	13.000c.
T4	Esmoriz	desde	16.500c.

### MORADIAS

Esmoriz c/ acabamentos de luxo desde 26.000c.  
Carvalhos «REQUINTADA» Só visto!!!

### LOJAS

Espinho desde 9.800c.      VENDE-SE ALUGA-SE 75.000\$00

### POSSIBILIDADE DE FINANCIAMENTO BANCÁRIO

IMO 24 - Av. 24 Nº 1019, 2º F, 4500 ESPINHO  
Teif/Fax 7313829/7314904 - Telemóvel 0931-295843

Salvé 22/04/96

Carlos Anjos Alves da Rocha

Sua esposa, filhos, noras, genros, netos, bisnetos, vêm desejar-lhe muitas felicidades na passagem das suas 74 primaveras e que se prolongue por muitos anos.

Parabéns

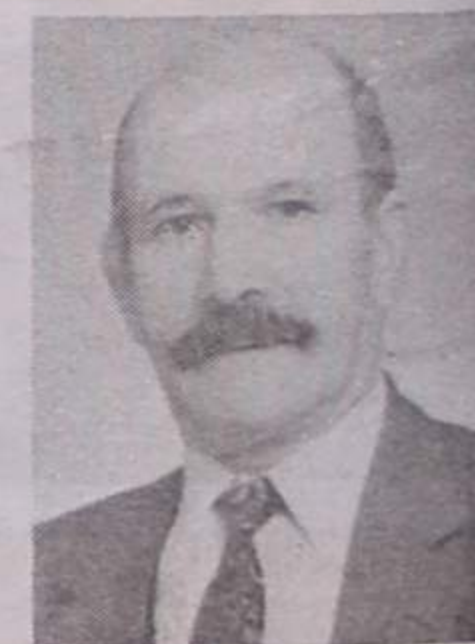

## Clinica Médica Dentária

Drª Rosa Neves

e  
Drª Leopoldina I. Santos Tavares

Acordos com: ACASA E CGD  
Rua 23 nº 773 - 1º esq - Espinho  
Telef: 72 01 16



# todo o concelho a curto prazo

do quartel do Formal para instalação de um presídio. Acrescentou que continuaria as diligências no sentido de dar uma utilização ao abandonado e cada vez mais degradado quartel e isso teria que passar por negociações até que a referida instalação revertesse para a posse da Câmara.

## A Câmara em perda de autoridade...

Já no período de perguntas, entrevistaram, cada um com as suas questões, Correia de Araújo, Jorge Carvalho, Saudade Teixeira Lopes e Amadeu Morais.

O deputado PP indagou sobre certas notícias que correm à volta da Avenida 32 que ainda há-de ser, tais como o "diz-se" que na zona da cidade se iria criar uma zona de protecção de 50 metros para cada lado, o que é que se

passava com o prédio sito na esquina da 32 com a 21 e se havia algum temor da Câmara em resolver a situação e que cuidados estaria a tomar

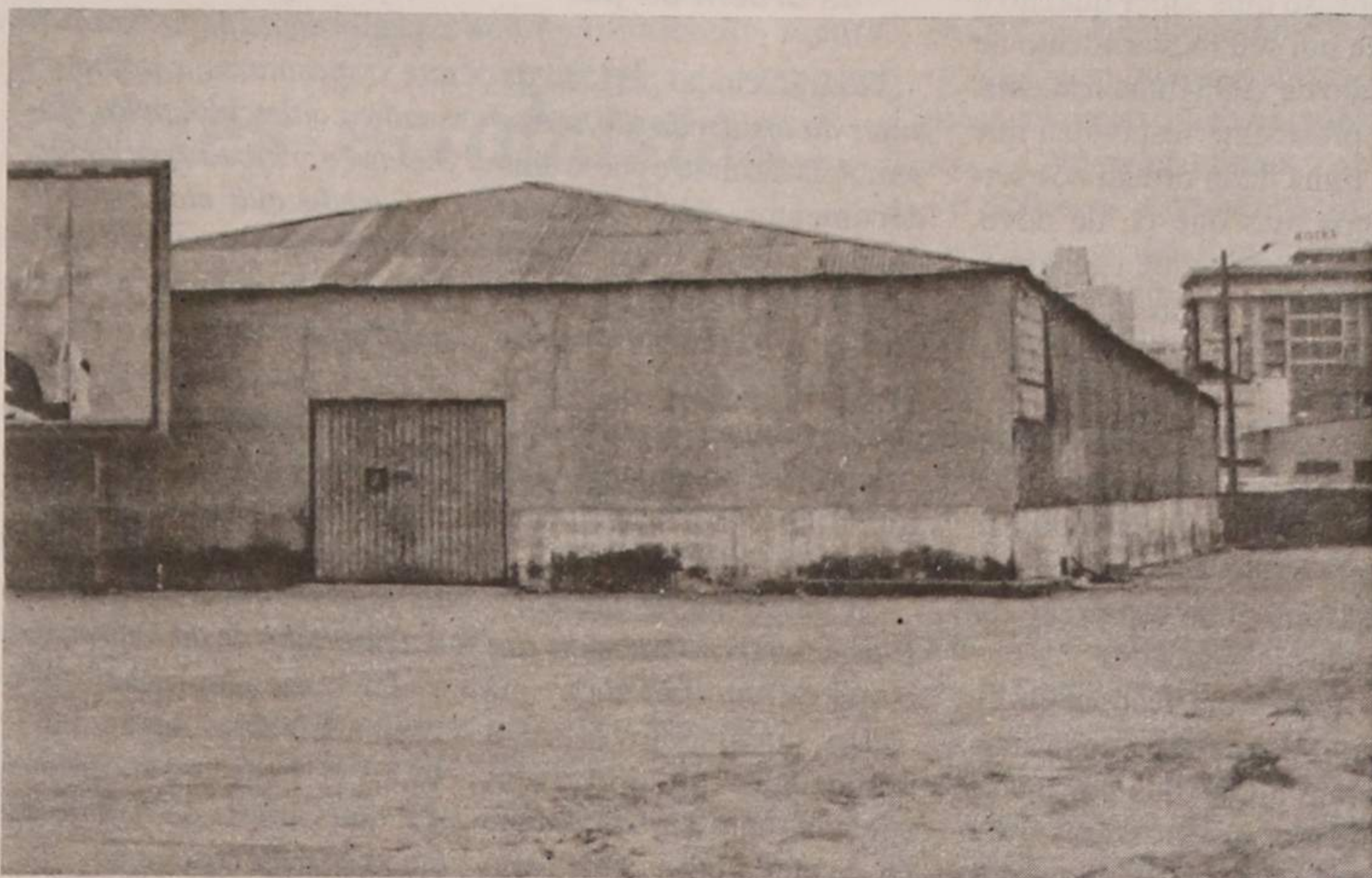

quanto à qualidade da água das nossas praias, quando é público que a norte, Granja,

Aguda e Miramar têm das piores águas, das mais poluídas. A este conjunto de questões respondeu Rolando de Sousa.

Da água das praias disse que no ano passado, análises feitas de 8 em 8 dias nas prai-

as Azul, Baía e Paramos sempre revelaram uma boa qualidade de água, mas que não estávamos livres de que por qualquer razão, como, por

exemplo, mudança de correntes, as águas do norte não viessem a afectar a nossa cos-

ta. Garantiu que a Câmara estava atenta.

Jorge Carvalho trouxe um conjunto de questões mais "quentes" a que chamou *conjunto de reflexões* e que, ultimamente têm andado na boca do mundo.

Começando por afirmar que esta Câmara faz muitos elogios, dá muitas medalhas, mas que de autoridade parece estar em perda, que, sem culpar ninguém, lhe parecia que havia medo de pôr as pessoas na legalidade.

Ao dar, como exemplos, a sucateira, onde a situação se arrasta, a Cabana que continua a funcionar como se estivesse numa situação legale o aterro na rua Nova de Anta, onde todos os dias são descarregados camiões e camiões de terra, acrescentou:

- Parece que caminhamos, cada vez mais, para uma situação em que os cidadãos se revelam indiferentes à-

quilo que a Câmara delibera fazer; o executivo delibera uma coisa e faz outra e já ninguém liga importância nenhuma.

Sobre o último caso foi taxativo: - *Se eu fosse presidente da Câmara, nenhum empreiteiro que a partir do momento visse embargada a sua acção e continuasse a despejar camiões, não fazia mais uma obra em Espinho e que fosse gozar para outro lado.*

"Esses" empreiteiros até se acham com alguma força, porque quando a "um" chamei a atenção, respondeu-me: - *Quem manda na Câmara somos nós; nós é que damos dinheiro à Câmara, nós é que fazemos o progresso...*"

José Mota respondeu, ele próprio, a este ataque de Carvalho e começou por falar

Cont. na pág. seg.

# MAZDA

## Mais perto de si.

### Martins de Sá & Irmão, Lda

A Mazda Motor de Portugal, tem o prazer de informar que nomeou seu concessionário para os concelhos de Espinho, Santa Maria da Feira, Ovar, S. João da Madeira, Oliveira de Azemeis, Vale de Cambra, Arouca e Castelo de Paiva, a empresa Martins de Sá & Irmão, Lda., com sede na Zona Industrial de Espargo em Santa Maria da Feira com o telefone n.º 056.33 22 36 e fax 056.33 22 37.

**MAZDA**  
Mais perto da perfeição



# O barracão de folheta - É preciso terminar co

Cont. da pág. ant.

dos "clandestinos" de que se fora falando, aqui e ali, ao longo do debate.

**Clandestinos** - Fazem-se "clandestinos", há clandestinos... pois há e para quem só quer criticar é fácil. Há-os por todo o país e Espinho não foge à regra.

Todos somos contra os "clandestinos mas temos que ter em consideração de que muitas construções existem há muitos anos e temos que ter o bom senso de compreender que muitas dessas construções - a maioria para habitação - surgiram, se calhar, por necessidade. Se as pessoas não têm vencimentos bastantes para alugar ou construir legalmente, o que é que vão fazer?

E se nós resolvessemos, agora, drasticamente, acabar com os clandestinos, eu pergunto para onde é que vão as pessoas que lá estão?

**Sucateira** - É um problema que dura há 12 anos e que, de um momento para o outro - zangam-se as com-

des... - tomou um rumo que até aí não tinha conhecido.

Quando nos perguntam se há algum interesse público na "sucateira", claro que dizemos que não! No entanto, nós, em Espinho, também produzimos sucata...

É um problema que queremos resolvido procurando consciencializar as pessoas; queríamos ver se encontrávamos uma solução porque para além das pessoas a que a "sucateira" incomoda - e incomoda - há lá casas clandestinas, algumas construídas com a "sucata" já lá.

As pessoas zangam-se e vêm à Câmara, que a Câmara é que há-de resolver tudo...

**Aterro na rua Nova** (confirmando a decisão da Câmara já publicitada) - Não retiraram a terra e temos que arranjar uma solução. Mas se nós começarmos a fazer tudo o que compete ao cidadão, nomeadamente quando se trata de empresas privadas, vamos passar a vida a fazer isso, que ninguém faz nada... Mas vamos tentar resolver a situação da melhor maneira.

**Cabana** - O caso está em tribunal e até lá nada podemos fazer.

Para já viemos a descobrir uma coisa com que ninguém contava: o terreno pertence à Câmara desde 1928.

Saudade Teixeira Lopes não se alargou em interrogações, só quis saber quando é que um seu requerimento de Maio de 1995 tinha resposta. O presidente respondeu que já tinha dado ordem aos serviços mas que ia, de novo, perguntar porque não foram enviada a resposta às questões postas por aquela deputada.

Amadeu Morais pediu explicações por tantos trabalhos a mais na nave polivalente e quis saber de projectos futuros de utilização daquelas instalações.

José Mota respondeu-lhe que todos os trabalhos a mais, foram aprovados por unanimidade, justificavam-se e o seu custo tinha enquadramento legal.

Concluiu, afirmando que ainda não era possível apurar o custo definitivo da obra e

que outras realizações ainda não estavam programadas, porque só agora é que se está em vias de aprontar para o seu pleno funcionamento.

## "Folhetas" e CP na antes da ordem do dia

No tradicional período da antes da ordem do dia, a Assembleia discutiu e votou dois documentos - duas recomendações, uma da CDU e outra do PP - o primeiro titulado "sobre o barracão a norte da Avenida Oito" e o segundo "Revolução ferroviária". Ambas as recomendações foram aprovadas por maioria.

**O barracão de folheta - É preciso terminar com um clima de impunidade...**

Do documento sobre a construção em epígrafe, situada junto à praia, à face da Avenida Oito constava o seguinte:

"Há bastantes anos atrás, a CM autorizou, a título precário e com carácter provi-

sório, a construção de um barracão no topo norte da Avenida 8, junto ao restaurante Cabana (?), para se guardar ali as barracas e demais apetrechos de praia, durante a época balnear.

Sucedeu que a utilização dada ao referido barracão não foi a prevista e o seu aspecto degradado levou a que o mesmo seja popularmente conhecido pelo «folhetas» e criticado por todos.

Sucedeu que ele, estando situado numa zona nobre, é a primeira e notada imagem da praia de Espinho quando se entra pelo pontão e constitui uma péssima promoção turística.

A Assembleia Municipal recomenda ao executivo que tome as medidas adequadas à demolição de tal barracão.

E recomendou mesmo, por uma maioria substancial - todos os partidos, excepto o PP que Correia de Araújo se quedou pela abstenção.

Este deputado popular, na sua intervenção em que já dava a entender o sentido do seu voto, começou por se admirar de que só passados tantos anos alguém tivesse dado conta "daquilo". Deveria ter andado ceguinhos... - concluiu.

E, a seguir, fez - e convidou a Assembleia a fazer - uma análise do ponto de vista global: ilegalidade e estética.

Em termos de ilegalidade

concluiu que a construção até nem seria muito semelhante aos clandestinos porque alguma vez foi autorizada; do ponto de vista estético - afirmou - também não é um caso isolado e há milhares de exemplos.

Sugerindo que Jorge Carvalho desse à recomendação uma forma mais alargada, terminou: - Eu também não defendo a solução de manter aquilo lá, mas não concordo com a recomendação por ela ter carácter pontual (...) Em nome do tratamento igualitário dos cidadãos, já que a recomendação se refere a uma coisa só, entendo que devia explicitar o critério utilizado na escolha, para que o proprietário não se sinta discriminado.

Foram muitos mais os que pensaram de maneira diferente de Correia de Araújo na questão da «particularização».

Manuel Osório, em curta intervenção disse tudo: - Foi construído a título precário; não foi utilizado para os fins previstos e generalizar a todos os casos é a mesma coisa que não fazer nada.

Jorge Alves, que começou por dizer que a recomendação trazia à ideia outras situações e algumas graves, mas quanto ao barracão - concluiu - atingiu o máximo da degradação e é perfeitamente abusiva a sua manutenção.

**ESTÚDIOS**

Passagem de filmes de Super 8mm para cassetes vídeo

Passamos para o nosso sistema, cassetes de vídeo que lhe enviemos do Brasil, USA, França ou qualquer outra parte do mundo

.....

Telef. (02) 725344

Bip Alfanumérico - (094) 3508041

Deixe o seu nome e N.º de Telefone

**LABORATÓRIO**

**Dr. Vitor Hugo**

MÉDICO DENTISTA

SAMS - S. QUADROS - C.G.D. - ACASA - P.S.P.

Rua 19 nº 342 - 1ª Sala 4 - Telef. 731 27 70

ESPINHO

RÁDIO GLOBO AZUL

...A PURA SEDUÇÃO DA RÁDIO

RUA 14, Nº 648, 3ª A - 4500 ESPINHO

Tel: 727216/7312303 - Fax 728470

FÁBRICA DE MÁRMORES E GRANITOS DA TABUAÇA

VITORINO LOPES DA CRUZ, SUCRS., LDA.

LUGAR DE ESPINHO - S. FÉLIX DA MARINHA VILA NOVA DE GAIA

APARTADO 205 - 4503 ESPINHO CODEX

TELEFONE 720565

FUNDADA EM 1897

CANASTRA

RESTAURANTE / BAR

Temos para si um excelente ambiente para uma confortável e apetitosa refeição e alguns momentos de lazer. O Restaurante dispõe de espaços óptimos para Casamentos, Baptizados, Comunhões e outras iniciativas.

Música ao vivo ao fim de semana.

Tudo isto para o agrandar enquanto disfruta de uma bela refeição.

Rua 16, nº 42 Telef: 720347 / 7314474

ESPINHO

VENDE-SE

ESTABELECIMENTO

COM 66,8 M2 E ARRUMOS COM 8,10 M2

EDIFÍCIO PALMEIRAS

LOJA 3 - RUA 8 - ESPINHO

Contactar de 2.ª a 6.ª - feira das 9 às 12 e das 14 às 18 horas

Telefone: 72 15 75

ALUGA-SE OU VENDE-SE

ESTABELECIMENTO

C/ 100 m2 de área

+ 50 m2 de cave e 60 de logradouro

Rua 30 nº 600

Telef. 72 03 25 / 977 - Fax 731 04 36

O Nosso Café

S.C.B.E. - Sociedade de Cafés e Bilhares de Espinho, S.A.

RUA 8 Nº 603 4500 ESPINHO

Informamos os Senhores Accionistas, em conformidade com o que se encontra deliberado, se encontram abertas as subscrições para o aumento de capital social.

As acções a que têm direito, deverão ser subscritas impreterivelmente entre os dias 1 e 30 de Abril nos escritórios da empresa.



# em um clima de impunidade...

Carlos Gaio avançou com a coerência do PS na tomada de posições globalizadas e não casualizadas e, nisso - afirmou - estaria de acordo com Correia de Araújo: - É perigoso apontar um caso, quando há muitos mais.

No entanto e porque lhe não criaria problemas de consciência a proposta da CDU, terminou: - Tem a Câ-

la para melhor entendimento do que sobre ela se disse e votou:

"A chamada "Revolução Ferroviária" que a CP pretende levar a cabo até ao final do milénio é um projecto ambicioso com especial incidência na linha do Norte, onde no prazo de 5 anos, circularão composições a velocidades compreendidas

Por estes e outros motivos, a AM aprovou os 3 pontos da recomendação, o primeiro e o terceiro com a abstenção de Luís Montenegro que os considerou vagos e de carácter geral e redundantes, o segundo por unanimidade.

Ficou assim deliberado:

1 - A AM recomenda à CM que proceda a um acompanhamento atento,

Aquele vereador afirmou que, informalmente, a CP já apresentara a Câmara com vários projectos, o último dos quais, há cerca de dois anos, apontava para a destruição do pontão a norte, a passagem da estação para subterrâneo, aproveitando a passagem desnivelada que existe entre as "oito" e mais umas tantas ou quantas alterações a sul. Concluiu que informações concretas, preto no branco, a Câmara não tinha.

Sobre a recomendação aprovada recolhemos, ainda duas intervenções. Uma de Jorge Carvalho que a considerou elaborada em abstracto e depois falou de «Espinho e o comboio»: - *Espinho deve muito ao comboio. O salto que deu foi graças, também ao comboio, mas cuidemos que outro salto não seja a morte!*

E concluiu com uma observação pertinente: *Quadruplicação Ovar-Granja porquê e para quê? porque não Ovar - sul de Espinho?*

*Pôr 4 comboios a passar no centro da cidade para acabar na Granja parece-me um disparate e não concordo que a CP possa decidir de ânimo leve e à sua vontade instalar quatro comboios na cidade.*

Por último falou Carlos Gaio, talvez para justificar a votação do PS em matérias que, aparentemente, tocavam na Câmara: - *Recomendar é uma competência da Assembleia Municipal e não podemos concluir que as «recomendações» sejam uma qualquer forma de criticar o executivo.*

Os trabalhos foram até cerca da uma da madrugada; continuam amanhã, sexta-feira, 19 do corrente.

JS

## Afirmações fortes e robustas...

Das muitas intervenções na última reunião de trabalhos da Assembleia Municipal, algumas ficaram-nos no ouvido.

Mesmo que desinseridas do contexto, não resistimos à tentação de as repetir.

**Jorge Carvalho:** - *...esta Câmara faz muitos elogios e dá muitas medalhas mas parece estar em perda de autoridade...*

*...o executivo delibera uma coisa e faz outra e já ninguém liga importância nenhuma.*

*...esses empreiteiros não faziam mais uma obra em Espinho e que fossem gozar para outro lado.*

Afirmações atribuídas a um empreiteiro: - *Quem manda na Câmara somos nós!*

**José Mota:** - *...há clandestinos, pois há*

*e para quem só quer criticar é fácil!*

*- Para onde é que iam as pessoas de acabássemos com os clandestinos?*

*-(no caso da sucateira) -...zangam-se as comadres...*

**Correia de Araújo** no caso do "folheta": - *Só passados tantos anos deram conta daquilo! devem ter andado ceguinhos...*

**Carlos Gaio:** *A Câmara tem a obrigação de moralizar.*

*... é preciso terminar com um clima de impunidade que começa a grassar.*

*... não podemos concluir que as recomendações são uma forma de criticar o executivo.*

**Luís Montenegro:** *Para já o que nos interessa é resolver este caso (o folheta). É preciso começar por algum lado.*

mara a obrigação de moralizar - e pode começar por este caso - para dignificar o poder local; é preciso terminar com um clima de impunidade que começa a grassar.

**Luís Montenegro** defendeu, sem reservas, a recomendação por apontar um caso concreto: - *Aquilo não se pode manter assim e a CM tem de tomar uma atitude.*

*Recomendações generalistas não resolvem nada. E, numa «directa» para Correia de Araújo: -Se entende que há outras situações traga-as cá; para já o que nos interessa é resolver este caso, que, depois - concordando com Carlos Gaio - a Câmara fica na obrigação moral de os resolver também.*

*É preciso começar por algum lado!*

A Câmara presente, representada pelo presidente que se fazia acompanhar por Rolando de Sousa, ouviu e nada disse e não se sabe o que irá fazer.

### A quadruplicação da linha

É um pouco longo o preâmbulo da recomendação do PP sobre a "Revolução Ferroviária", que fala na «quadruplicação» da via ferroviária. No entanto transcrevemo-

entre 200 e os 220 km/h.

Para o efeito, torna-se necessário proceder à quadruplicação da linha em alguns troços, nomeadamente entre Ovar e Granja.

Espinho, como pólo importante de todo este eixo ferroviário, sofrerá, por certo, fortes implicações no decurso deste processo, tanto mais que a referida quadruplicação ocorrerá, no nosso caso, sem recurso a um novo traçado exterior à própria cidade mas no canal existente.

Importa, por isso, que a Autarquia se mantenha atenta e atuante quanto à evolução e desenrolar de todo este processo, acompanhando ou até mesmo promovendo, se necessário for, os estudos de impacto ambiental, as análises das implicações que esta forte barreira física constitui quanto ao futuro do reordenamento da cidade e do próprio concelho, suas repercussões numa futura revisão do Plano Geral de Urbanização, ou, até mesmo, da necessidade de redução da frequente agressão acústica através da utilização de barreiras sonoras, solução, aliás, já preconizada pela Direcção Geral de Transportes no seu parecer sobre o PDM de Espinho.

permanente e eficaz por forma a salvaguardar os interesses das populações e do concelho;

2 - Recomenda, ainda, que mantenha a AM continuamente informada quanto ao evoluir de toda a situação;

3 - A AM disponibiliza-se para, em conjunto com o executivo municipal, apoiar e pugnar pelas soluções que melhor sirvam o município.

Sobre a matéria e pela voz de Rolando de Sousa, a inquirição de Manuel Osório, a Câmara denunciou ter pouco ou nenhum conhecimento das intenções da CP.

## Tele-Rocha

Projectos-instalações de gás  
Móveis e Electrodomésticos  
Cozinhas por medida

Rua 24 - 771 - Tel. (02) 721612  
Secção de gás - Rua 31, 469 - ESPINHO  
Telef. (02) 720325 - Fax (02) 7310436

## CLÍNICA DE MEDICINA DENTÁRIA

Acordos com : PSP, ACASA, CGD, EDP, SAMS, PHILIPS

Dr. Jorge Pacheco - Dr.ª Eva Pacheco - Dr.ª Palmira Castro  
Dr.ª Cristalina Aguiar - Dr.ª Paula Amorim  
Dr. Horácio Monteiro da Costa - Cirurgia Estética - Maxilo Facial

ORTOPANTOMOGRÁFIA, TELERRADIOGRÁFIA, IMPLANTOLOGIA,  
ORTODONTIA (fixa e removível), PRÓTESE (fixa e removível)

Rua 8 n.º 381-1.º • 4500 ESPINHO • Telef. 722718

## Notas

# Clandestinos e não só!...

Graças a Deus e aos homens ciosos de terem, para se abrigar e aos seus, um tecto, se construíram nos limites e fora da cidade, em locais afectos a uma qualquer exigência, sem vias sem alinhamentos, com água metida "à pressão" e electricidade "hidráulica", sem licença de ninguém e, às vezes com a colaboração da comunidade de amigos, casas que a civilização e o ordenamento passaram a considerar ilegais. Como foi o caso - mas aí já com algum requinte - a norte de Espinho, fora dos limites do concelho: a matriz de uma povoação que não parou de crescer e "pegou fogo" aos arredores, agora já com sinais de legalidade e hoje é quase uma cidade que nunca será de Espinho mas de Gaia que lá meteu os seus marcos e as suas placas de propriedade.

Os clandestinos foram uma solução necessária face à falta de meios para construir na legalidade e tiveram e têm a sua utilidade social.

Agora e José Mota tem toda a razão não é possível tocar nos clandestinos e toda e qualquer intimação da Câmara para os eliminar não passa de um cumprir a Lei, quantas vezes porque um vizinho, que também é clandestino se deu a andar de candeias às avessas - as zangas de comadres.

Tem razão quando lamenta que todo o mundo fica agora à espera que a Câmara resolva problemas que os particulares poderiam resolver entre si.

Tem alguma razão no caso da "sucateira", que nasceu num buraco infernal, onde ainda há uma dúzia de anos nem o demo passava; tem razão quando adverte que Espinho também produz as suas sucatas e os seus lixos e quanto a estes, valha-nos a Lipor se não era por aí, pelos muitos buracos e não só, o fim da macacada.

Não tem razão para não estabelecer um limite temporal, um momento, a partir do qual, o clandestino ou ilegal, morria logo ao nascer.

Não tem razão no caso da rua Nova e julgamos que nem ele próprio pensa ser possível tirar de lá um metro de terra.

Aquela imensa cova onde vem crescendo uma floresta virgem de silvas, à margem da rua Nova, não tem pés nem cabeça; ninguém, de boa fé, poderá chamar àquilo de reserva ecológica a não ser de silvados e rataria - foi de agricultura e bom milho produzia.

Aquilo tem de levar uma volta no PDM; tem de ser objecto de um estudo sério.

O aterro é ilegal pode vir a criar sérios problemas como o entupimento da ribeira por deslizar de terras aquando de chuvas intensas e prolongadas. Mas é ou será necessário?

Julgamos que sim desde que feito com pés e cabeça, planeado e compartimentado, salvaguardando as habitações próximas e outros aspectos técnicos que não nos cabe avançar.

José Mota não tem razão para estar zangado e retorquir que é muito fácil criticar.

Claro que é; é cómodo e sinal de que estamos "vivos". Todo o mundo critica, a Câmara em primeiro lugar, mesmo que no conjunto esteja a realizar obra de vulto. É que são as pequenas coisas as mais visíveis.

Quando é um seu correligionário a dizer que é preciso terminar com um clima de impunidade parecemos, que sem dar razão a ninguém, em particular, que o presidente, que julgamos um bom presidente, está a deixar esgotar-se um bom capital de confiança que Espinho lhe deu, já depois das eleições.

José Sampaio



# Finibanco inaugurou agência de Espinho

O Finibanco inaugurou na passada terça-feira a sua nova agência de Espinho, situada na Rua 32, nº612, que terá como gerente, o espinhense

Para Orlando Macedo Espinho é uma praça com muito interesse - referiu a propósito da escolha da nossa cidade para abrir mais uma



António Macedo.

Estiveram presentes no acto de benção, diversas entidades, políticas e empresariais, entre as quais se destacam o presidente da Câmara Municipal de Espinho, José Mota, o administrador do Finibanco, dr. Correia da Silva, o presidente do Conselho Superior, eng. Humberto Leite e o director, Orlando Macedo.

das 100 agências a que se propõem criar até 1997.

Segundo o director coordenado do Finibanco, a área para a qual está voltada esta instituição é para o apoio ao investimento das necessidades locais. O Finibanco é um banco universal com óptimas rentabilidades em termos de taxas e procurará aplicar o sistema de atendimento personalizado.

# Eleições no PP no dia 3 de Maio

As eleições para a Comissão Concelhia do Partido Popular realizam-se no dia 3 de Maio, sexta-feira, entre as 21 e as 23 horas, na cave da Galeria da Santa Casa da Misericórdia, na Rua 14.

A entrega de listas candidatas ao sufrágio deverá ser feita até 29 do corrente mês, devendo a mesma ser efectuada através de uma carta registada dirigida ao Apartado 538 em Espinho.



**Turno C** - Quinta-feira, Paiva, Rua 19, nº 319; sexta-feira, Higiene, Rua 19, nº 293; sábado, Grande Farmácia, Rua 8, nº 1025; domingo, Conceição, Rua S. Tiago, nº 709, Silvalde; segunda-feira, Teixeira, Centro Comercial Solverde/1, Avenida 8; terça-feira, Santos, Rua 19, nº 263; quarta-feira, Paiva, Rua 19, nº 319.



# Teatro na Nascente: "Almada, etc. & tudo" continua

E vão quatro: tantas sessões - uma delas fora de Espinho - com lotação esgotada, em que o Teatro Popular de Espinho levou à cena a peça "Almada, etc. & tudo", numa encenação de António Paiva.

E o espectáculo vai continuar: o Auditório da Nascente, à rua 16, vai ser, de novo, palco de mais duas representações nos próximos dias 19 e 20 do corrente (amanhã e além) pelas 21h45.

# Orfeão de Espinho apagou 85 velas

O Orfeão de Espinho comemorou no último sábado o 85º aniversário. O convívio decorreu num restaurante da cidade e reuniu uma centena de pessoas, que se associaram desta forma à comemoração de mais um ano de vida de uma das colectividades locais mais antigas.

Por entre pedidos para que a agremiação não cesse o seu crescimento e tenha nas entidades oficiais um maior reconhecimento do trabalho efectuado, o jantar do Orfeão de Espinho constituiu um exemplo de vitalidade da instituição, apesar dos venerandos 85 anos de idade.



# António Gaio: também "medalha de honra da cidade"

No seguimento da sua política de procurar homenagear aqueles que a Espinho prestaram relevantes serviços em diferentes áreas de actividade, não só dos que já se foram e cuja memória se pretende avivar, como, também, aqueles, que ainda entre nós, são merecedores do reconhecimento da comunidade, enquanto exemplo para outros, deliberou a Câmara Municipal de Espinho, sob proposta conjunta do presidente da Câmara, José Mota e do vereador Casal Ribeiro, por unanimidade de escrutínio secreto, agraciar o espinhense António Ferreira Gaio coma medalha de honra da cidade de Espinho, que lhe será entregue em sessão solene no próximo dia 16 de Junho.

Considerou o executivo espinhense, o vasto currículo de António Gaio, enquanto cidadão empenhado na vida associativa desportiva e cultural, que se interessou empenhadamente na política e no campo social, currículo que transcrevemos como na proposta de atribuição da medalha se continha:

- Desde jovem que o espinhense António Ferreira Gaio participou, activa e dedicadamente, na vida associativa de Espinho, tanto desportiva como cultural, política e social. Nos clubes desportivos, é assinalável que tenha participado como dirigente no SCE e AAE e também como chefe de secções, sendo ainda um dos membros da comissão para a construção do pavilhão "Arquitecto Jerónimo Reis" que

bons serviços tem prestado à juventude. O jornalismo foi outra actividade a que se dedicou empenhadamente, não só, escrevendo, mas também como dirigente. O "Boletim" e o "Rumo", ambos editados pela AAE, tiveram nele um fervoroso e dedicado colaborador. Foi director de "Defesa de Espinho" e do "Maré Viva", jornais em que deixou marcas da sua orientação. A sua paixão pelas manifestações culturais, levou-o a ter papel preponderante em várias iniciativas no concelho, como a secção cultural da Académica, a fundação do Cine Clube de Espinho, cuja acção lhe acarretou dissabores com a Pide, tendo impulsionado a criação da "Nascente", que completa 20 anos de existência, durante os quais a intervenção de António Gaio merece destaque. Foi sob a sua direcção que o Cinanima atingiu prestígio e notoriedade reconhecidos nos meios locais, nacionais e internacionais, sendo um dos principais embaixadores de Espinho no estrangeiro. Democrata convicto, participou, mesmo antes do 25 de Abril, com coerência e empenho, nas lutas pela liberdade e por uma sociedade mais justa, o que lhe acarretou dissabores na vida pessoal e profissional. António Ferreira Gaio também foi autarca. Após o 25 de Abril, fez parte da comissão administrativa da Câmara Municipal, foi eleito vereador para o mandato de 1977/79 e membro da Assembleia Municipal no mandato de 1980/82.

# Liga dos Amigos do Hospital - posse dos novos Corpos Sociais

O acto de posse dos Corpos Sociais da Liga dos Amigos do Hospital para um novo mandato é no próximo dia 20, pelas 11 horas no Salão Nobre dos Bombeiros Voluntários Espinhenses. Recorde-se os principais res-

ponsáveis pela Liga: presidente da Assembleia Geral - Mário Valente Leal; presidente da Direcção - José Augusto Ferreira de Campos; presidente do Conselho Fiscal - Arménio Augusto Gomes.

# FONSECA

MODAS — TECIDOS

RUA 19, N.º 275 — Telefone, 720413 — ESPINHO

ESPECIALIDADE EM CAFÉS  
FÁBRICA DE TORREFAÇÃO PRÓPRIA  
GRANDE SORTIDO DE BEBIDAS  
NACIONAIS E ESTRANGEIRAS

# CASA ALVES RIBEIRO

VALDEMAR NEVES ALVES RIBEIRO

RUA 19 N.º 294 - TEL. 720075 - APARTADO 128 - 4502 ESPINHO

# VENDEDORES

Precisam-se vendedores para mobiliário de escritório com carta de condução

Resposta a este jornal ao nº451

# LUSOTUFO

TAPETES CARPETES ALCATIFAS

Telefones Geral: 751760 Contabil.: 751894  
Exportação: 751860 Encomendas: 751911  
Telex: 22243 ROLAS P \* Fax: 751164 CORTEGAÇA

# Gabinete de Radiologia de Espinho

DR. JORGE NUNES DE MATOS  
DR.ª MARIA DO CARMO VASCONCELOS

Médicos especialistas — Raios X — Ecografia - Mamografia

Acordos com: ACASA, SAMS, PORTUGAL TELECOM, PSP, GNR, CGD, ACASA, MINIST. JUSTIÇA, CTT e SNS

Consultório: Rua 20 n.º 1436 r/c DL.º • Tels. 721975-7314650 - Fax 721975  
Horário: das 09h00 às 12h00 e das 14h00 às 19h00



## Na morte de Beatriz Costa As histórias que ela nos deixou no seu livro "Sem Papas na Língua!"

Já lá vão treze anos. Beatriz Costa veio ao norte fazer a apresentação do seu livro "Sem Papas na Língua". Também lá fui. Guardo esse livro por ela autografado como uma relíquia, agora que a Beatriz morreu.

Trata-se de um livro de memórias, com muitas histórias. São cerca de trezentas páginas a dar conta de factos protagonizados pela artista, numa linguagem acessível, a que não falta o seu humor natural.

Há, também, histórias muito sérias, autênticas - que ela, a Beatriz Costa, não sabia fazer ficção.

Todas as suas histórias são antecedidas de pensamentos, que Beatriz foi buscar aos livros de grandes autores nacionais e estrangeiros.

Na história sob o título *O filho do meu silêncio*, há, por exemplo, este pensamento que Miguel Torga deixou no 1.º volume do seu "Diário": "A mulher é terra viva, púbere. A função dela é criar. Por isso, vista na sua essência, não há lei que lhe mande rejeitar a semente que pede".

Depois, vem a história contada por Beatriz Costa: **Recebo centenas de cartas com os pedidos mais estranhos. De todas, a que mais me impressionou foi aquela que me veio de Évora.**

Era uma menina de família, de filosofia um tanto livre para a sua idade. Contava-me a sua história. Uma história que até podia ter sido minha... Gostara dum rapaz que nem era lá essas coisas... casado e cínico! Mas o sangue aqueceu e encontrava-se entre a tragédia familiar e uma gravidez que só dois mil escudos conseguiriam desfazer. Não me conhecia, mas tinha ouvido dizer que eu era a pessoa indicada para certas generosidades anónimas. Ela um dia viria a pagar, visto que pensava mudar para Lisboa, onde as facilidades são outras e a pílula impera!

Não respondi. Fiquei entre o silêncio e o espanto... Passaram cinco anos, e um dia, n'A Brasileira do Chiado, vi entrar uma linda criança arrastada pela mão duma robusta morena de olhos rasgados. Olhou para mim e sorriu. Eu não me lembrava daquela cara, mas retribuí o sorriso com outro, um tanto profissional... Pedeu licença e veio à minha mesa. Suspendeu a linda criança nos braços e disse-me: "Agradeço o seu silêncio; se tivesse respondido à minha carta, eu não teria esta jóia, que é a coisa mais querida da minha vida!"

Nunca vi uma criança mais linda! Esta mãe solteira já tem mais dois filhos lindíssimos e, segundo ouvi dizer, não pensa ficar por ali... Uma autêntica Mariana de Miguel Torga: "Saberá a menina que eles não têm pai, são só meus!"

Esta a forma que encontrei para homenagear Beatriz Costa algumas horas depois da sua morte.

Paulo Neto

A instituir pela Mobil

## "Prémio Pégaso de Literatura" para galardoar autor português

No ano em que celebram cem anos de actividade em Portugal, a Mobil Oil Portuguesa vai atribuir o "Prémio Pégaso de Literatura", que se destina a galardoar um romance de autor português, promovendo a sua

edição no mercado norte-americano.

Apenas são admitidos ao "Prémio", romances já publicados, cuja primeira edição tenha sido feita a partir de 1 de Janeiro de 1991.

O autor do romance pre-

miado deslocar-se-à aos Estados Unidos, a convite da Mobil, por ocasião do lançamento da edição americana. Além disso, o romancista distinguido receberá um prémio monetário de dois milhões de escudos.

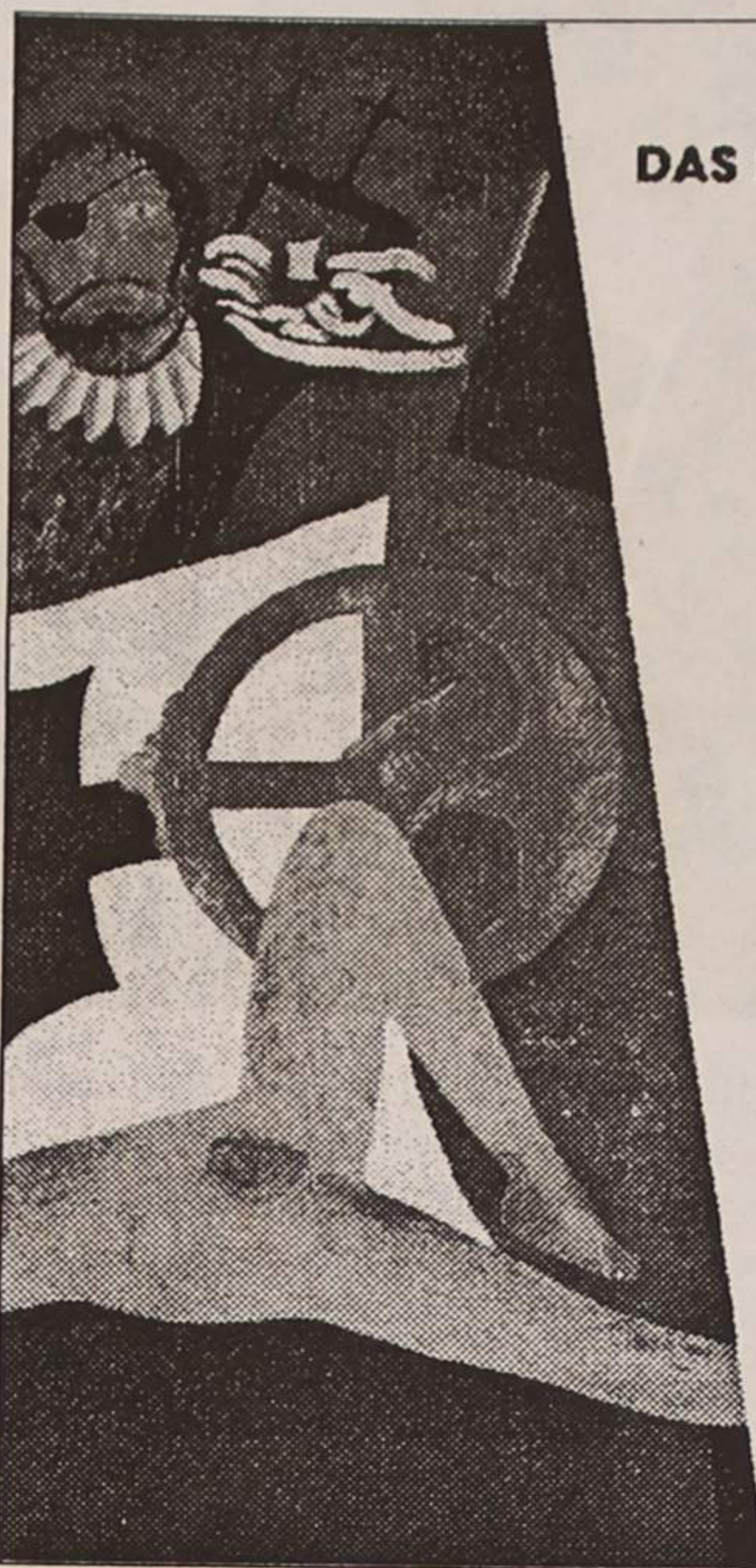
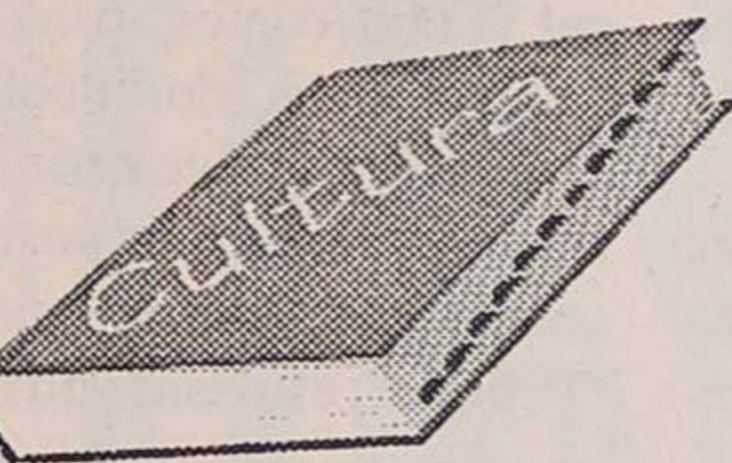

### A CAMINHO DAS DESCOBERTAS

POEMAS  
ANGELO VAZ

inho que tenho percorrido, descobrindo e conquistando todos estes anos, na vida, o viver, o dia-a-dia, os amigos, os colegas, os amigos dos amigos, os vizinhos, as aventuras e os amores."

Maria Luisa Gonçalves, autora do prefácio, diz que Ange-

lo Vaz "tem como suporte, a vida, agarrando-se a ela com fervor, gostando de dar aos outros, pequenas células vivas, cheias de calor humano sem querer prendê-las."

Todos os poemas de Angelo Vaz são pedaços da sua personalidade que, uma vez fundidos, o transformam, a ele, numa pessoa sensível, que sofre com o sofrimento alheio, sendo ainda um bom observador das coisas da vida, glosando-as, depois, com humor.

Curiosa a forma como se dirige ao "Senhor Copo", à "Sra. D. Garrafa", à "Sra. D. Travessa", à "Sra. D. Mesa", ao Sr. Garfo e D. Faca", escrevendo sobre estes dois últimos: **De prata, inox ou plástico/Esguios, altos e magros/Contundentes/Servem frios e quentes/Lado a lado/Como dois amantes/Saceiam bocas/falantes.**

Em termos gráficos há um reparo a fazer: o poema da "Sra. Dona Travessa" (para citarmos apenas este caso, quando de facto há mais) está impresso a duas cores, o que nos parece errado por se tratar de continuado. É óbvio que esse facto não retira qualquer mérito à obra, como album de poemas e expressivas caricaturas de Angelo Vaz.

Reservamos para o fim a "História de um Traço", sem dúvida curiosa, até pelo trocadilho que torna o poema diferente dos demais:

Traço um traço no traço  
E o traço fica traçado  
Há um emaranhado de traços  
horizontais e verticais  
Aperto os traços laterais no traço  
e ouço ais.

Depois de não mais poder traçar  
Traço um traço vertical  
Traço um traço horizontal  
Pego nas pontas do traço  
A meio traço o traço  
Ficando o traço, traçado em tracinhos.  
O traço de um artista...

A.

Armações  
Lentes de Contacto  
Óculos de Sol



MARCAMOS CONSULTAS PARA MÉDICO ESPECIALISTA

EXIJA OS CUIDADOS DE UM PROFISSIONAL  
OS SEUS OLHOS VÃO VER A DIFERENÇA

TESTE DE VISÃO GRATUITO

Ângulo das Ruas 21 e 18



Gala decorreu no Casino Solverde

# Presidente da República para apadrinhar "festa dos"

Realizou-se, pela primeira vez na cidade de Espinho, a Grande Gala do Clube de Jornalistas do Porto, reunindo a "fina flor" do jornalismo português. O presidente da República, Jorge Sampaio, acompanhado por sua esposa, Maria José Ritta, foi o principal convidado, daquela que já é considerada a gala dos "óscars" do jornalismo português, marcando presença também, a ministra do Ambiente, Elisa Ferreira, os secretários de Estado da Comunicação Social, Arons de Carvalho e do Ambiente, Ricardo Magalhães, entre outros políticos e alguns autarcas, como os presidentes

mente com a nossa edilidade. A nova sala do Casino Solverde esteve completamente cheia, com gente ligada ao desporto, à política, às empresas, etc., principalmente ao jornalismo, tais como Mário Bettencurt Resende («Diário de Notícias»), Frederico Martins Mendes («Jornal de Notícias»), Cáceres Monteiro («Visão»), Djalma Neves (RTP/Porto), entre muitos outros.

Os prémios, este ano, bateram o recorde: 23 mil contos, distribuídos por 16 distinções, sendo o "Grande Prémio do Jornalismo" - BPA/Artur Cupertino de Miranda, no valor de 3500 contos atri-



**Reportagem "Repórter X"** (2.000 contos, para Diana Andringa, da TV2), **ambiente "Terra Mãe" e ciência** (1.500 contos, cada), respectivamente para Anabela de Saint Maurice,

vista "Visão", Paulo Silva, do "Record", Fernando Veludo, do "Público" e Carlos Barbosa de Oliveira, da revista "O Consumidor"; **educação**, para Ana Margarida de Carvalho, da re-

de Portugal (um pacote turístico no norte do país, na valor

foi um dos momentos altos espectáculo que o Casino Solverde ofereceu a esta gala e fez recordar nas vozes Scherrie Payne, Lyn Laurence e Sundray Tucker vindas dos Estados Unidos América, da grande empre discográfica Motown, temas como "You keep me hanging on", "Baby Love", "Nath Jones", entre muitos outros que preencheram 45 minutos de actuação.

As surpresas também fizeram parte desta gala, nomeadamente a que foi feita pelo presidente da Câmara Municipal do Porto, pela passagem do seu 50º aniversário: o grupo privado do Casino Solverde, tocou os "Parabéns a você" em violino. Foi também



das câmaras municipais de Espinho, José Mota, do Porto, Fernando Gomes, e de Matosinhos, Narciso de Miranda, bem como o conselho de administração da Solverde, uma das entidades patrocinadoras deste evento, junta-

buído ao jornalista do «Diário de Notícias», Ferreira Fernandes com um trabalho efectuada na Argélia, dedicado à perseguição de que os jornalistas são alvo naquele país.

Os restantes premiados foram os seguintes:

da RTP e Angela Caires, da revista "Visão"; **desporto, economia, fotojornalismo, fotojornalismo de desporto, saúde e defesa do consumidor** (1.250 contos cada), respectivamente para António Simões, de "A Bola", Helena Garrido, do "Diário de Notícias", Ana Margarida de Carvalho, da re-

vista "Visão"; e **imprensa regional**, para Américo Rodrigues, de "Terras da Beira", 1.200 contos cada; **poder local**, 1.000 contos, para Luís Miguel Vjana, do "Público"; **viagens** (uma viagem para duas pessoas e alojamento por cinco noites), para Nuno Ferreira, do "Público"; e **turismo do norte**



de 500 contos, para Jorge Cordeiro, do "Jornal de Notícias". A actuação das "Supremes"

menageado, com um galardão, a título póstumo, Fernando Assis Pacheco.

Depois da entrega dos prémios foi a vez dos discursos. O presidente do Clube de Jornalistas do Porto (Clube de Jornalistas do Porto), Jorge Massadas, elogiou todos os premiados e recordou os colegas recentemente falecidos, Celestino Amaral e Fernando Assis Pacheco, e deixou de tocar naquele ponto foi até então o "calcanhar de Aquiles" da classe: as carreiras profissionais.

Para o presidente do Clube de Jornalistas do Porto, a partir de 1 de Julho, há novas perspectivas da profissão que "até agora ser jornalista era algo estranho".

O grande premiado, Ferreira Fernandes, falou em representação de todos os outros

**Manuel Proença**

(Texto)

**José Oliveira**

(Fotos)





# Em Espinho "os jornalistas"



A orquestra privada do Casino Solverde tocou os "Parabéns a você" a Fernando Gomes, pela passagem dos seus 50 anos

Referiu-se ao seu próprio trabalho, em particular, situando-o no actual papel do jornalista, tendo como base as imensas dificuldades

e obstáculos a ultrapassar. O melhor exemplo foi, de facto, a descrição que fez da Argélia, onde os jornalistas são alvos preferenciais dos actos assassinos fundamentalistas.

Ferreira Fernandes falou

ainda para sua filha e disse que ela se deveria sentir orgulhosa pela distinção de que o seu pai estava a ser alvo naquela sala.

Por fim, o presidente da República, Jorge Sampaio,

encerrou a gala, referindo-se à relação entre jornalistas e políticos.

Para Jorge Sampaio, "os tempos são de profunda mudança e os jornalistas, tal como nós, vivem-no intensamente".

O presidente da República falou ainda na defesa do pluralismo e que o rigor e sentido crítico são contributos fundamentais para a vivência civilizada e democrática.



# CASINO SOLVERDE

Uma Noite de Diversões espera por si no Casino Solverde



Show Internacional • Música ao Vivo • Dança • Gastronomia • Cinema • Bares  
Slot Machines • Blackjack • Roleta • Ponto e Banca • Banca Francesa • Bingo





## Precisa-se duma Farmácia

Nesta cidade de Espinho as farmácias concentram-se na «baixa», da Rua 20 para poente. Os que habitam na parte «alta» da Avenida 24 para nascente, têm de descer àquelas, ou irem ao cimo da Rua 33, a Anta, ou a Silvalde - neste sítio em que nem se pode estacionar um carro!

Ora, esta zona da cidade está já densamente povoada e não está certo que as pessoas doentes, ou seus mandatários tenham de fazer tão grandes deslocações, muitas vezes em grande aflição, urgência e com mau tempo.

Montam-se nesta zona da «alta», os mais variados estabelecimentos, mas não aparece uma farmácia. Porque será? Vêm-se tantos locais que supomos próprios para montar uma farmácia e que continuam vagos. Montam-se comércios

para fecharem logo passados poucos meses. Havia também o problema do pão.

Mas esse resolveu-se, embora mal, com a venda do pão nos estabelecimentos de mercearias.

Ainda quanto às farmácias, penso que há que rever o sistema dos turnos. É extremamente incómodo quando fica de turno a farmácia de Silvalde!

E não se compreende que não entre de turno a de Anta. Pelo menos com esta servia-se melhor a freguesia, que faz parte também da cidade.

Apelamos, pois, para as entidades competentes para que solucionem, com a maior brevidade possível, estes problemas das farmácias, que tantos incómodos causam às pessoas doentes e que infelizmente são tantas!

Ventura de Pinho

## Leos de Espinho ao serviço da comunidade Casino Solverde será palco de grandioso desfile de moda

Se os nossos leitores gostam de estar a par com a moda actual e com as tendências para as próximas estações, não precisam de se deslocar a Paris, Londres, Roma ou Nova York.

De facto, no próximo sábado, dia 20, pelas 21h30, o Casino Solverde vai ceder as suas soberbas instalações aos Leos para que ali possam desfilar atléticos rapazes e graciosas senhorinhas, envergando o ultimo grito da moda, em diferentes géneros de vestuário.

As lojas e «boutiques» que patrocinam o espectáculo, cheio de luz e de cor, são a Via Espiga, Almeida's Moda, Tucha, Novato's, Cumplice, Lady L e Esposa Bela.

Os bilhetes de ingresso, a preços verdadeiramente acessíveis, podem ser adquiridos nestas boutiques, podendo igualmente ser comprados na moderna loja de Lurdes Santos.

O programa está muito bem imaginado, pois, além de boa música, actuará a escola de bailado Giselle e a classe de ginástica aeróbica do professor Jorge Gentil, em representação do Ginásio Gimnoprata.

Haverá igualmente uma belíssima coreografia radical de patins em linha, a cargo de jovens espinhenses. O produto líquido desta realização dos Leos de Espinho, clube de serviço à comunidade, que integra rapazes e raparigas de boa população académica e de irrepreensível comportamento moral, destina-se a uma ou mais instituições de caridade do nosso conselho.

Dada a qualidade do espectáculo, a modicidade do preço dos ingressos, o fim a que se destina o produto líquido, a apetência das nossas leitoras e leitores em conhecer o mundo fabuloso da moda e a seriedade dos seus organizadores, temos a certeza de que o público acorrerá em massa para aplaudir os jovens manequins, que actuarão com elevado sentido profissional. Para que conste, aqui ficam os nomes dos modelos que com a elegância, pisarão a «passerelle» dos salões do Casino Solverde e nos proporcionarão inesquecíveis momentos de rara felicidade: Raquel, Adriana, Alexandra Balona, Cristiana Matos, Filipa Alcobia, Mónica Neves, Paula, Joana, Marta Couto, Magda e Ticha e ainda os «Apolos» Vasco Correia, Fábio Moreira, Zé Moina, Luís Tó, Helder Couto, João Sabeça, Tó e Marco Oliveira. Resta-nos felicitar o Leo Clube de Espinho pela ideia, agradecer à administração do Casino Solverde o valioso contributo que é dado pela cedência das suas belas instalações e exortar os nossos leitores a estarem presentes com o seu aplauso e com os seus incitamentos.

Lembremo-nos que, assistindo ao espectáculo estamos a ajudar quem de nós tanto precisa.

RP

## PSP recuperou viatura furtada

A Polícia de Segurança Pública recuperou uma viatura, avaliada em 500 mil escudos, que havia sido furtada na Póvoa de Varzim, a qual foi entregue ao seu proprietário.

Um ajudante de camionista de 21 anos, residente em Espinho, foi detido pela PSP por tentativa de agressão a um agente da autoridade. Na altura em que o polícia se preparava para pôr termo à luta entre o detido, a sua mulher e um outro indivíduo foi agredido.

A PSP de Espinho apreendeu 382 peças de vestuário falsificado no recinto da feira semanal, nomeadamente calças e blusões de ganga e seda, assim como fatos de treino e calções.

Dois queixas contra emissão de cheques bancários sem provisão foram registadas na Polícia de Segurança Pública

de Espinho nos últimos dias. O primeiro cheque, no valor de 28 mil escudos, foi perpetrado por um indivíduo do sexo masculino; o segundo, passado por uma mulher, cifrava-se em 90 mil escudos.

Um empregado de mesa de 37 anos, residente em Gulpilhares, foi, entretanto, detido pelas autoridades, após ter sido surpreendido na posse de um arame de dois metros de comprimento, com o qual furtava peças de vestuário, através da caixa de correio, de um estabelecimento de pronto-a-vestir. O indivíduo vai ser presente ao poder judicial.

A PSP de Espinho levou ainda a cabo nesta cidade uma operação Radar, onde foram fiscalizados diversos veículos e detectadas infracções às regras do trânsito, de entre as quais ressaltam 15 multas por excessos de velocidade.

## Da Bósnia - Herzegovina para "todos os espinhenses"

É um postal muito especial que, por isso mesmo, mereceu a nossa melhor atenção. Vem da Bósnia - Herzegovina Vitkovici - Gorazde e é assinado pelo espinhense Joaquim Paulo Pedrosa Duarte, cabo-adjunto paraquedista que se encontra ali em comissão de serviço, ido da respectiva Escola de Paraquedistas, em Sacavém.

O Joaquim Paulo escreveu-nos a desejar "a todos quantos trabalham em "Defesa de Espinho", assinantes do jornal e aos espinhenses em geral, uma San-

ta Páscoa".

Sem culpa própria, os seus cumprimentos e amáveis votos que formulou, chegaram com algum atraso, mas nem por isso deixamos de lhe agradecer o seu gesto e de lhe retribuir o "abraço amigo" que inclui no seu expressivo "postal de guerra", mas de bom humor.

Fica o pedido de que após o regresso, nos procure, para ficarmos a saber "coisas" da Bósnia.

Ficam também os votos das maiores felicidades.

## VENDE-SE

LINDO TERRENO DE PINHAL C/ 1720 m<sup>2</sup>

RUA DA LOMBA EM ANTA / PRÓXIMO DA RUA 19

Telefs. 7313462/Dia - 7313446/Noite

Rua asfaltada - Rede de Energia e Telefones  
Água Canalizada



## FERTECTOS

Tectos Pladur - Tectos Falsos  
Divisórias em Alumínio  
Divisórias em Gesso  
Revestimento de Paredes

ORLANDO FERREIRA  
GUISANDE - Tele. 056.915476

JOÃO MORAIS  
ESPINHO - Tel.02.7313438

## VENDE-SE

T3 DUPLEX

Nogueira da Regedoura

Preço 12.000 contos

Telef.: 72 71 18



## Assembleia de Freguesia de Espinho

### EDITAL

QUIRINO MANUEL MESQUITA DE JESUS, presidente da Assembleia de Freguesia de Espinho, Concelho de Espinho, de conformidade com o preceituado no Artº. 12º. da Lei das Autarquias (Dec.-Lei 100/84 de 29 de Março), faz saber que se irá realizar a 1ª sessão ordinária desta Assembleia, no próximo dia 28 de Abril de 1996, pelas 21h30, na sede da Junta de Freguesia, com a seguinte ordem de trabalhos:

- 1 - Aprovação da Acta da sessão anterior.
- 2 - Apresentação e aprovação das contas de gerência de 1995.
- 3 - Apresentação e aprovação da 1ª revisão orçamental para o ano de 1996.
- 4 - Assuntos de interesse para a Freguesia.

Para constar, determinei a afixação deste edital e outros de igual teor nos lugares de estilo.

Espinho, 12 de Abril de 1996

O Presidente,  
Quirino Manuel Mesquita de Jesus

## VAGAS EM ESPINHO

Pretendemos pessoas idóneas e responsáveis para desenvolver projecto aliciante e inovador no concelho de Espinho. Se tiver algum tempo disponível diariamente que não saiba como ocupá-lo, ou se o seu rendimento mensal é curto, então venha ter connosco e nós vamos proporcionar a um restrito número de pessoas a oportunidade de atingir elevados rendimentos em regime de "Part-Time" (200 contos/mês).

Para mais informações contactar o (02) 731 47 28 e falar com Ana Fernandes.

## ROUBO

DE: 1 revólver Smith cal. 32 nº H-136499; algumas munições; 1 pulseira, jóia dos anos 20/30; 1 pulseira dos anos 50; 1 anel de noivado; 1 anel vulgar.

Tudo em estado absolutamente novo e facilmente identificável. Proceder-se-à em qualquer altura contra quem retiver e/ou tiver feito negociatas clandestinas.

De quaisquer rumores ou suspeitas, pede-se informem as autoridades policiais.

## Passa-se

Supermercado em Serzedo - VN Gaia  
c/ 400 m<sup>2</sup>, talho e bar. Renda 95c.  
Restaurante Marisqueira em VN Gaia  
Café em Espinho

Inf. e trata J. Couto  
Telef. 72 65 40 (horas expediente)

## Alugam-se

- Apartamentos T3 e T4 em Espinho  
- Vende-se casa de r/c e 2 andares reconstruída

Inf. e trata J. Couto  
Telef. 72 65 40 (horas expediente)



# “Voluntários de Espinho” homenageiam associados e “baptizam” nova ambulância

No passado sábado, os Bombeiros Voluntários de Espinho realizaram uma cerimónia especial para entrega de diplomas de sócios ho-

pal de Espinho aquando da passagem do primeiro centenário desta corporação, e que foi baptizada com o nome de “José Mota”. Foram também

entre as quais o presidente da Assembleia Municipal, José Azevedo, o vereador Rolando de Sousa, bem como os presidentes das juntas de freguesia do nosso concelho, O Inspector Regional de Bombeiros do Norte, o vice-presidente da Liga de Bombeiros Portugueses, entre outras entidades.

No seu discurso, o homenageado José Mota, considerou aquele acto como tendo sido feito, também aos restantes vereadores da edilidade, que, segundo ele, sempre estiveram do lado dos bombeiros.

Os elogios aos homenageados repetiram-se quer por parte do Inspector Re-



Foto de Vítor Lancha



Foto de Vítor Lancha

gional de Bombeiros do Norte, quer pelo vice-pre-

sidente da Liga de Bombeiros Portugueses, que acrescentaram ser brilhante o trabalho que os Bombeiros Voluntários de Espinho vêm desenvolvendo na formação dos seus homens.

Por seu turno, o comandante dos “Voluntários de Espinho”, Gomes da Costa falou na formação que é dada aos seus homens e na necessidade de equipar a sala de aulas, bem como na falta de equipamento de combate a fogos florestais. Quanto à nova ambulância que recebeu, Gomes da

Costa fez questão de salientar que estará ao dispor da população de Espinho.

O presidente da direcção da Associação, Luís Torres, agradeceu, a propósito da nova viatura que recebeu, o espírito de solidariedade que toda a vereação da Câmara Municipal de Espinho tem mostrado.

Luís Torres adiantou que vai lançar uma campanha de angariação de fundos para a aquisição de mais duas novas ambulâncias, necessárias à renovação do parque automóvel da sua corporação.

norários aos sócios Augusto Araújo Neves, José Barbosa Mota e Edgar & Irmão, Lda.. José Mota e Augusto Neves (representado por seu filho), receberam a medalha de serviços distintos, o Grau de Ouro da Liga de Bombeiros Portugueses.

Nesse dia, foi também abençoada pelo pároco Manuel Henriques, a nova ambulância para transporte de doentes e feridos, que foi oferecida pela Câmara Municipi-

promovidos os bombeiros que frequentaram com aproveitamento o curso que recentemente terminou e foi destruído o cunho da medalha comemorativa da 1ª centénario dos Bombeiros Voluntários de Espinho, da autoria do arquitecto Agostinho Sousa.

Na sessão solene que decorreu no salão nobre daquela corporação, estiveram presentes, para além dos homenageados, diversas entidades,



Foto de Vítor Lancha

## EM ABRIL...

### CONFIGURAÇÃO BASE

Caixa Minitower- 8 Mb RAM (exp. a 128) - Disco 1.2 Gb  
Monitor SVGA 14" - Acel. Gráfica PCI 1 Mb

### SÉRIE DOS

MS-DOS 6.22 - Teclado 102 Teclas - Rato - Mouse Pad

### SÉRIE WINDOWS

Windows 95 em CD - Rato c/ Mouse Pad e Software  
Teclado p/ Windows 95 c/ apoio p/ pulsos  
CD-ROM 4X (excepto p/ Multimédia)

### MULTIMÉDIA

Pl. som 16 bits - CD-ROM 6X - Col. amp. 10W - Joystick

DX5/133	BASE	MULTIMÉDIA
Série DOS	170 C.	205 C.
Série WINDOWS	195 C.	222 C.
PENTIUM 100	BASE	MULTIMÉDIA
Série DOS	208 C.	243 C.
Série WINDOWS	233 C.	260 C.

IVA N/ INCLUIDO

**5% Desconto a Pronto**  
**Até 6 meses Sem Juros**  
**Crédito até 36 meses**

**ie** INFOELECTRO  
Informática e Electrónica Lda.

Rua 36, Nº 355/359 - Apt. 443 - 4500 ESPINHO - ☎ 731 45 07

## Cursos intensivos

**COMPUTADORES:** MSDOS,... BASIC,... Linguagem de programação Dbase - Clipper, Windows, Word, Winword, Excel

**Duração - 140 horas**

Com a colaboração de L2M Informática

Início - 4 de Maio - só aos sábados

(Pára no mês de Agosto)

**CURSO DE CONTABILIDADE GERAL E FISCAL**

**Duração - 140 horas**

Início - 4 de Maio - só aos sábados

(Pára no mês de Agosto)

**CURSO DE INGLÊS COMERCIAL**

Início - 4 de Maio até 15 de Julho - sábados de manhã

**CURSO DE DACTILOGRAFIA**

Escola Delta - Rua 31 nº684 - 1ª - Espinho

(Em frente à feira)

Telef: 721655

## L2M - Informática

Venda e reparações de todo o tipo de material de informática. Instalação de cablagens para AS400.

Todos os alunos desta escola têm desconto na compra de todo e qualquer material nesta casa - L2M - Informática.

Telf. 830 14 22 - Fax. 830 14 22

Rua Serpa Pinto, nº 497 - 5ª - dtª

4200 PORTO

## MÉDICOS DENTISTAS

**JORGE FERREIRA**  
**BRUNO MORRIS**

SAMS, CGD

Telefone, 728693

Edifício S. Pedro - Sala W - Rua 23, n.º 174

## PRECISA-SE

**Jovens (F) p/ serviço às mesas**

Necessário:

conhecimento de uma lingua estrangeira (F/T),  
**BOA APRESENTAÇÃO,**

1º emprego.

## PIZZARIA

Rua 19, 1359  
4500 ESPINHO  
Tel. 731 29 63



**TOMATE**



**ANÚNCIOS**

**ADVOGADOS**

MARIA DO CÉU SANTOS-Edifício S. Pedro 2.º Sala A-J. Telef: 731 21 00 - 4500 Espinho.

Dr. FERREIRA DE CAMPOS e DULCE CAMPOS-Advogados. Rua 11 n.º 877. Telef. 72 22 10 - 72 08 06 - Espinho.

Dr. J. MOREIRA DE SOUSA-Advogado-Escritório. Rua 23 n.º 773-1.º Dt.º Telef. 72 20 22 - 4500 Espinho. Residência: Souto-Silvalde. Telef: 732 20 37 - Espinho.

**ALUGUÉIS**

ALUGAM-SE QUARTOS C/ casa de banho privativa, c/ cozinha, pequeno almoço, tratamento de roupa e garagem. Telef. 72 00 02 ou 72 89 72.

ALUGO APARTAMENTOS T0, T1, T2 E T3. Totalmente equipados. TV Satélite, telefone, garagens, limpezas. Rua 62 n.º 156. Telef: 7310851/2. Fax: 7310853.

LOUROSA -CENTRO. Óptimas lojas. Telefonar durante a semana 744 32 51. Aos fins de semana Telef: 72 38 08.

LOUROSA - CENTRO. A estrangeiros óptimos apartamentos. Telefonar durante a semana 744 32 51. Aos fins de semana Telef: 72 38 08.

ALUGA-SE LOJA Edifício das Palmeiras. Contactar Telef: 72 06 05. Falar c/ Sr. Oliveira.

APARTAMENTO, CENTRO ESPINHO, C/ 60m2, arrumos c/ 10m2, lugar de garagem, totalmente equipado e mobilado, por 85.000\$00. Telef: das 10 às 17 horas (305413) ou 72 12 54 depois das 20 horas.

CASA PEQUENA (T1). Temporário ou definitivamente em Espinho. Telef: 764 49 50.

TEMPORARIAMENTE CASA MOBILADA C/2 quartos. Telef: 7313337.

ESPINHO T3 - RUA 30-aluga-se, novo, por período temporário a combinar nos termos do RAU, c/ 3 quartos, sala comum c/ lareira, c/ móveis, roupas, cozinha equipada, lavandaria c/ tanque e máquina de lavar roupa, garagem c/ comando eléctrico de abertura. Tem televisão a cores ligada a parabólica e telefone. Informa telef: (02) 764 07 45 (dias úteis das 17.30 às 19.30 h.) Exige-se fiador.

**BOA MESA**

A VARINA-Restaurante, peixe e maris-

co, sempre fresco. Aberto todos os dias. Rua 2 n.º 1269 - Telef. 72 46 30 - Espinho.

CASAMENTOS QUINTA DO MORGADO-Realizamos banquetes, festas de casamento baptizados, jantares de empresas e de família. Alugamos salas para exposições, apresentação de produtos e leilões. Quinta do Morgado, 3700 S. JOÃO DA MADEIRA. Cont. Tel. 056/22280. António Silva. Telef: 7621447/7532414.

**OFERECE-SE**

TÉCNICO DE CONTAS-Inscrito da DGCI. Oferece-se para trabalhar em part-time. Respsta a este jornal ao n.º 999.

SENHOR COM 47 anos, precisa de emprego como motorista. Carta profissional, sem encargos sociais. Telef: 732 90 37.

TRABALHO EM PART-TIME/SENHORAS. Venda por catálogo de produtos em franca expansão. Comissões de 30%, sobre as vendas. Resposta a este jornal ao n.º 960.

FAÇO TRADUÇÕES DE PORTUGUÊS - FRANCÊS. Telef: 731 44 76 (durante a manhã).

**PASSA-SE**

ESTABELECIMENTO DE MERCE-

ARIA E VINHOS, angulo das ruas 7 e 18. C/habituação. Renda barata. Aceitam-se ofertas. Telef: 72 16 77.

**PRECISA-SE**

AJUDANTE DE CABELEIREIRO-Salão Manuel-Espinho.

APARTAMENTOS PARA ARRENDAR EM ESPINHO, para contratos de 5 anos, preferencialmente, sem mobília. Contactar Graça Pinho. Nortalgave - Lic.º N.º 483 - AMI. Telef: (02) 7310256/7.

ALUGAR T1 EM ESPINHO de preferência sem mobília, c/ vista para o mar e lareira. Deixar contacto para o Bip: 0943-528293.

PESSOAS P/ PREENCHIMENTO de envelopes em casa. Podendo ganhar até 100c. p/ semana! Escreva p/ apartamento 735-4500 Espinho Codex.

**SERVIÇOS**

ESTÚDIOS - LABORATÓRIO - VITOR LANCHAS - Passagem de filmes de Super 8mm para cassetes vídeo. Passamos para o nosso sistema, cassetes de vídeo que lhe enviemos do Brasil, USA, França ou qualquer outra parte do mundo. Telef: (02) 725344. Bip Alfanumérico - (094) 3508041. Deixe o seu nome e N.º de Telefone.

EXECUTO TODO O TIPO DE REFORMAS de casas, incluindo pedreiro, picheleiro, trolha, trabalho c/ qualidade. Sr. Américo Ribeiro-Espinho 7310925 depois das 19 horas.

**VENDAS**

JUNTO A ESPINHO: T3 grandes áreas, vistas panorâmicas, c/ grande terraço, 3 banhos e mutio mais!... Informamos o preço na sua visita! Nortalgave - Lic.º n.º 483-AMI - Telef (02) 7310256.

ESPINHO: T3 DE LUXO, novo, c/ 150m2, banho privativo, etc. Arquitectura moderna e de bom gosto! Venda urgente! 24.000Ct. Nortalgave-Lic.º n.º 483 - AMI - Telef. (02) 7310257.

ESPINHO: T3 usado, bem localizado, c/ roupeiros, banho privativo, garagem, etc. Somente 16.000c. Nortalgave - Lic.º n.º 483-AMI - telf (02) 7310256.

ESPINHO: T2 NOVOS, boas áreas e excelentes acabamentos. Desde 14.000c. Nortalgave - Lic.º n.º 483-AMI-Tel (02) 7310257.

ARMAZÉM C/ 700M2 (Z.I. Espinho) - Telef: 732 20 36.

VENDE-SE OU ALUGA-SE ESCRITÓRIOS no Edifício S. Pedro-Espinho. Telef: 732 20 36.

ESPINHO T3 C/ SUITE. Na Rua 14/37, boas áreas, elevador, l. de garagem, arrumos, móveis cozinha, roupeiros, f. de sala, etc. Telef: (02) 732 20 36.

VENDE-SE T2- bons acabamentos c/ 94m2, lugar de garagem e arrumos. Rua 38. Telef: 725836.

APARTAMENTO T3, na Rua 38 n.º 284, traseiras do liceu. C/ recuperador de calor e acesso interior á garagem. C/

vista para o mar. Telef. 7311328 ou 721191.

LOJA EM ESPINHO RUA 8 esquina com 35 n.º 1169- Contactar telef: 720220/726942.

T3 ESPINHO-COLOSSAL, novo, com garagem, vidros duplos, suite, todos os quartos com roupeiro, cozinha lacada, soalho em carvalho. Fino gosto-Paulo Sergio - Propriedades - Lic. 824 AMI Telef: 7830042.

T1+1 ARCOZELO-Junto à Yasaki Saltano. Como novo, pela urgência-10.000Ct. Paulo Sergio - Propriedades - Lic. 824 AMI. Telf: 7830042.

T2 ESPINHO-Como novo, com garagem, todo remodelado. Só: 13.000Ct. Paulo Sérgio - Propriedades - Lic. 824 AMI Telef: 7830042.

13.000Ct. - T3 - ESPINHO - com arrumos, apartamento muito bom, com boas áreas. Paulo Sérgio - Propriedades - Lic. 824 AMI. Telef: 7830042.

SECOTTER MACAL CT 50, estado razoável, 100c. Telef. 72 10 41 (Depois das 20 horas).

T3 S. PAIO DE OLEIROS 10M de Espinho/Esmoriz. C/ lugar de garagem e quarto de arrumos. Nascente/poente. Telef: 764 81 43.

TERRENO C/ CONSTRUÇÃO aprovada. Aproximadamente 11 mil metros. Rua do Monte Belo-Carvalho-Anta-Espinho. Telef: 731 09 46.

PRÉDIO R/CE 1.º ANDAR no centro de V.N. Gaia, a precisar de obras, c/ area r/c de 200m2, para peq. indústria em comércio, tendo a mesma área 1.º andar para habitação independente. As duas partes totalmente devolutas. Telef: das 12 às 13 e das 14 às 17 h. 305413 e 72 12 54 depois das 20 horas.

**Águias da Quinta FC**  
**AVISO**

Os Águias da Quinta FC, estão a levar a efeito uma remodelação do ficheiro de sócios. Para tal, pedimos a todos os sócios que regularizem a sua situação até ao dia 30/4/96, sob pena de serem excluídos de sócios.

**VENDE-SE TERRENO**

Para construção  
área 1600 m<sup>2</sup>  
Rua S. Vicente Ferrer

72 89 03 ou 72 50 14



**Sociedade de Investimentos Turísticos da Costa Verde, S.A.**

Sede Social: Rua 19 n.º 85 - 4500 ESPINHO  
Capital Social: 6.000.000.000\$00  
Matrícula nº 33 da Conservatória do Registo Comercial de Espinho  
Pessoa Colectiva nº 500272484

**AVISO**

**PAGAMENTO DE DIVIDENDOS DO EXERCÍCIO DE 1995**

Na sequência da deliberação tomada em Assembleia Geral de accionistas, realizada em 28 de Março de 1996, serão colocados à disposição dos senhores accionistas, na sede da sociedade, a partir do dia 13 de Maio de 1996 os dividendos correspondentes ao exercício de 1995, cujo valor seguidamente se discrimina:

- Dividendo ilíquido por acção ..... 20\$00
- IRS/IRC (25% x 50%) ..... 2\$50
- Impostos Sucessões e Doações (5%) ... 1\$00
- Dividendo liquido ..... 16\$50

Os senhores accionistas abrangidos pelos art.ºs. 9.º ou 10.º do Decreto-Lei nº. 215/89 de 1 de Julho, e que pretendam beneficiar da dispensa da retenção na fonte ou isenção do imposto, deverão fazer prova da aplicabilidade dos regimes, através de comunicação escrita dirigida à sede desta sociedade até ao dia 13 de Maio de 1996

Espinho, 11 de Abril de 1996  
A Administração

**Vende-se**  
**Terrenos para moradias**

Em Anta, Espinho e em Nogueira da Regedoura

Inf. e trata J. Couto  
Telef. 72 65 40 (horas expediente)

«Defesa de Espinho» - 3342 - 96/04/18

**TRIBUNAL DE CÍRCULO E DE COMARCA DE SANTA MARIA DA FEIRA**  
**1ª publicação**

**ANÚNCIO**

Faz-se saber que pelo 1.º Juízo Cível da comarca de Santa Maria da Feira correm termos uns autos de Acção Sumária nº 922/94 em que são A. Rosalina Maria Oliveira Silva e RR. Tranquilidade C.º de Seguros e outros, sendo por este meio citados os RR. DOMINGOS COSTA VENTURA, com última residência conhecida na Rua do Mexedo - Pedroso - Vila Nova de Gaia, e ADRIANO ALVES DA SILVA, com última residência em Silvalde - Espinho para no prazo de dez dias, decorridos trinta dos éditos, contestarem a referida acção sob pena dos autos prosseguirem os seus termos e na qual se pretende que os RR sejam condenados solidariamente a pagar à A. a quantia de um milhão cento e trinta mil escudos acrescida de juros a partir da citação até efectivo e integral pagamento.

Os duplicados da petição inicial encontram-se ao dispor nesta Secretaria.

Santa Maria da Feira, 96.03.27

A Juíz de Direito  
(Assinatura ilegível)  
A Escrivã-Adjunta  
(Assinatura ilegível)

**D. Maria de Lurdes de Pina Figueiredo**  
**MISSA DO 2º ANIVERSÁRIO**

Seus filhos, noras, genros e netos, vêm por este meio participar que será celebrada missa, pelo seu eterno descanso, dia 21, domingo, às 19 horas, na Igreja Matriz de Espinho. Desde já agradecem a quem comparecer.



**Isaac Francisco de Andrade**  
**AGRADECIMENTO E MISSA DE 7º DIA**

Seus filhos e netos, vêm por este meio, muito reconhecidos, agradecer a todas as pessoas que participaram no funeral do seu ente querido. Comunicam que a missa de 7º dia será celebrada, hoje, quinta feira, pelas 19 horas na Igreja Matriz de Espinho. Desde já agradecem a quem comparecer.



**José Ribeiro Guimarães**  
**MISSA DO 35º ANIVERSÁRIO**

Sua esposa, filhas, netos e demais família, vêm por este meio comunicar que será celebrada missa por alma do saudoso extinto, dia 23, terça feira, pelas 19 horas, na Igreja Matriz de Espinho. Desde já agradecem a quem comparecer.





Hóquei de sala

# Academistas campeões homenageados pela Câmara

A equipa de hóquei de sala da Associação Académica de Espinho que se sagrou campeã europeia (Poule C) foi homenageada, na passada sexta-feira, pela Câmara Municipal de Espinho. Numa sessão solene presidida pelo presidente da autarquia, José Mota, e na qual marcaram presença o presidente da Assembleia Geral da Federação Portuguesa de Hóquei de Sala e a deputada espinhense Rosa Maria Albernaz, a Académica viu, finalmente, reconhecido o esforço da sua equipa de hóquei de sala.

O feito concretizado pelos academistas na capital búlgara no último mês de Fevereiro coroou o trabalho desenvolvido por uma secção 100 por cento amadora, mas que em matéria de labor e brio profissional age como autêntica profissio-

gentes de Espinho, orgulhosas com mais este feito dos».

Dirigindo-se aos jovens jogadores que compõem o plantel da equipa de hóquei de sala da Académica, José Mota frisou «o significado futuro que este troféu irá representar para todos, sem excepção. O título europeu que conquistaram significa que, afinal, vale a pena ser perseverante».

A ausência de tempos livres para a prática desportiva e a falta de condições de treino para assegurar um trabalho viável são, segundo o presidente da Câmara, dois dos principais obstáculos que se deparam aos atletas. «A Câmara de Espinho tem consciência da dificuldade que os jovens sentem em conciliar a prática desportiva com os estudos, razão pela qual tem ten-

mente, a promover a prática desportiva».

A cerimónia de homenagem não terminaria sem que antes jogadores, técnicos, massagistas e dirigentes da Académica fossem agraciados, recebendo cada qual um troféu alusivo à conquista do campeonato da Europa.



SA

Foto de Vitor Lancha

## Mais um passo... Para chegar até si.

Agora em Espinho

*Y*  
**Finibanco**  
*Em Privado!*

O Finibanco está em Espinho! Estruturando-se de forma a poder responder, pronta e eficazmente, às exigências dos nossos clientes e do mercado, o Finibanco vem agora colocar mais um balcão à sua disposição. Chegou a altura de Espinho conhecer o significado especial do atendimento "Em privado". O aconselhamento certo sobre a melhor forma de viabilizar as suas aplicações e fazer bons investimentos.

Dê-nos o privilégio de o podermos servir ...  
 E verifique que é possível ter um banco diferente!

Agora em Espinho, visite o nosso novo balcão.  
 Avenida 32, 612 - 4500 Espinho  
 Telef. (02) 731 48 00 - Fax (02) 731 48 39

*Y*  
**Finibanco**  
*Em privado!*

Sede Social: Rua Júlio Dinis, 157 - Apartado 4573 - 4009 Porto Codex - Telef. (02) 608 45 00 - Fax (02) 608 45 01  
 Sede Central: Avenida de Bema, 10 - Apartado 14018 - 1064 Lisboa Codex - Telef. (01) 790 28 00 - Fax (01) 790 28 01



Foto de Vitor Lancha

nal. As primeiras palavras de José Mota foram precisamente no sentido de agradecer a toda uma equipa que «dignificou a cidade de Espinho e o próprio país, colocando em campo a garra e a dedicação dos verdadeiros campeões».

Em nome de toda a cidade, o edil local mostrou-se convicto de que «o triunfo europeu, pelo seu enorme grau de importância, não pertence exclusivamente à Académica; é também pertença das

tado, com todos os meios que estão ao seu alcance, minorar os problemas existentes».

A aposta em infra-estruturas desportivas acaba por revelar-se como um investimento rentável a médio e a longo prazo. É José Mota quem o diz: «Fazendo uma aposta firme no desporto, conseguiremos desviar jovens de caminhos pouco saudáveis, como a droga. Desta forma, estaremos a evitar gastos noutras áreas e, simultanea-

Salvé

18 de Abril de 1996

Maria da Conceição Graça

Porque no meu coração ocupa o maior lugar, decidi, por bem, em destaque te colocar.

**PARABÉNS**  
 Da tua filha





## Hóquei da Académica a um passo da 1ª Tudo a postos para a subida!

A equipa senior de hóquei em patins da Académica de Espinho recebe no sábado a Sanjoanense, num encontro vital para as hostes academistas. Em caso de vitória, a Académica assegura, desde já, a subida ao escalão primodivisionário e regressa a um lugar que, durante anos a fio, foi seu.

Espera-se, por isso, uma adesão massiva dos sócios academistas (e não só) para o jogo com a formação sanjoanense, que se inicia às 21 horas no pavilhão arq. Jerónimo Reis.

No dia 1 de Maio, às 18 horas, a Académica recebe o Óquei de Barcelos, num jogo a contar para a Taça de Portugal.

## INFORMAÇÃO

Informa-mos a população de Espinho e arredores que abriu uma casa com louças VISTA ALEGRE NOVAS E ANTIGAS

Oferecemos Exclusivos • Preços de Fábrica

PEDIMOS A VOSSA VISITA

Rua 27 Nº 193 - Edifício Palmeiras - Espinho - Tel. 7314933

**ABERTO AO DOMINGO**

## ASSOCIAÇÃO ACADÉMICA DE ESPINHO

### CONVOCATÓRIA

Convocam-se todos os Associados da Associação Académica de Espinho, no pleno gozo dos seus direitos estatutários, a comparecer no Pavilhão do Clube, no próximo dia 26 de Abril de 1996 pelas 20,30 horas, a fim de se realizar uma Assembleia Geral Extraordinária com a seguinte:

#### ORDEM DE TRABALHOS

1 - Discussão e aprovação de Proposta de Alteração dos Estatutos do Clube.

2 - Discussão de qualquer outro assunto de interesse para a Colectividade.

Nos termos do Estatuto do Clube, a Assembleia funcionará à hora designada acima, com a presença da maioria absoluta dos Sócios e, não a havendo, iniciar-se-à uma hora depois com qualquer número.

Espinho, 04 de Abril de 1996

O Presidente da Mesa da Assembleia Geral  
Cor. José Eduardo Gaioso Henriques Vaz

NOTA: - A proposta de Alteração dos Estatutos que vai ser presente à Assembleia encontra-se disponível para distribuição aos Sócios que a desejem na Secretaria do Clube.



Concessionário  
**FIAT**

**Italnor**

Soc. de Automóveis do Norte, Lda.

Sede:

Espinho - Rua 20/43 - nº496

Telefones - (02) 72 62 02

72 07 06 / 72 80 36

Fax - 72 68 81

Filial:

Santa Maria da Feira

Av. 25 de Abril

Telefone - (056) 37 38 95

Fax - 36 50 78

## Em poucas linhas

### Ginástica: Sabrina Teixeira sagrou-se vice-campeã nacional

A ginasta senior da Académica de Espinho Sabrina Teixeira alcançou o segundo lugar no nacional de duplo mini-trampolim realizado no último fim de semana nas Caldas da Rainha.

A equipa de juvenis femininos da Académica, formada por Gina Oliveira, Raquel, Silva, Sandra Lourenço e Vanessa Granja, sagrou-se vice-campeã nacional. Sandra Lourenço foi a melhor espinhense ao terminar num honroso quinto lugar.

Em infantis masculinos, a AAE (constituída por Luís Godinho, Nuno Torrão, Simão Barros e Tiago Figueiredo) terminou na quinta posição. A ginasta infantil Ana Simões conquistou o sexto lugar.

### Ténis: Filipa Leão (CTE) é vice-campeã regional

A atleta do Clube de Ténis de Espinho Filipa Leão ficou em segundo lugar nos campeonatos regionais de seniores da Associação de Ténis de Aveiro.

A prova disputou-se nos "courts" de Ovar e Furadouro, tendo participado diversos atletas do CTE.

### Futsal: Novasemente vence fora

O Grupo Desportivo Novasemente venceu, no passado sábado, a equipa da Associação Desportiva Polenenses, de Custóias, na primeira jornada do apuramento do campeão da 2ª Divisão, por um claro 5-2.

O jogo realizou-se no pavilhão municipal de Matosinhos - excelentes instalações - num ambiente bastante quente mas que em nada afectou o moral da equipa antense, que logo aos 5 minutos fez o primeiro golo.

De seguida assistiu-se a uma forte pressão por parte dos locais e, decorridos 14 minutos de jogo, na marcação de um livre directo reduziram para 1-2.

Até ao final da primeira parte e apostando numa clara toada de contra-ataque, a Novasemente chegou ao terceiro golo.

No segundo tempo, as características do jogo mantiveram-se e logo aos 55 segundos, na marcação de um canto, o resultado passou para 1-4 "arrasando", por completo, as expectativas do adversário, disposto a recuperar a desvantagem.

Até ao final foi marcado mais um golo para cada lado, numa fase em que os "bancos" rodavam mas era notória a frescura física da Novasemente.

A Novasemente alinhou e marcou:

Rui Beto, Zagala, Neca (3), Melo (2) e Bessa - cinco inicial. Jogaram, ainda, Patela, Simões, Toni, Marco e Mota. No próximo sábado, a Novasemente recebe em S.Paio de Oleiros, às 21h30 a equipa do FC Alpendurada.

### Andebol: Manuel Laranjeira venceu Lusitanos

Em jogo a contar para a Taça Santos Populares, série B, as juniores da Associação Manuel Laranjeira venceu os Lusitanos por 26-15. No domingo, as espinhenses vão ter um obstáculo difícil de transpor, uma vez que defrontam o Colégio de Gaia, fora de casa, num encontro a contar para a segunda jornada da prova.

As juvenis cederam um inesperado empate, a sete golos, frente ao Santa Isabel. Tratou-se de um jogo a contar para o

## DR. ILÍDIO D'OLIVEIRA SANTOS

MÉDICO DENTISTA

ODONTOPEDIATRIA / Ortodontia Fixa / Prótese Fixa

Consultórios:

— Rua 16 (Esquina Rua 19), n.º 545-1.º Dt.º - Espinho - Telef. 722931  
— Rotunda da Boavista, 182-2.º H 3 - Porto - Telef. 6007175

Acordo com as entidades: ACASA; CGD; ADSE

campeonato regional da primeira divisão, na sua terceira fase. No domingo, pelas 16h15, a Manuel Laranjeira recebe a equipa da União da Bela.

As iniciadas foram copiosamente derrotadas (21-9) pelo Colégio de Gaia e prepararam-se para jogar no dia 25, quinta-feira, com o Estrela e Vigorosa.

Refira-se, entretanto, que as atletas da lígia Peralta e Maria Manuel foram convocadas para um estágio da selecção nacional sub-15, a realizar na Batalha, entre 25 e 28 de Abril.

### Torneio 25 de Abril reúne três equipas

O Rio Largo Clube de Espinho, o Forjães S. C. (Esposende), e a Juventude Académica Pessegueirense (Pessegueiro do Vouga) são os participantes do torneio triangular 25 de Abril, destinado a veteranos.

Os jogos realizam-se no campo do Rio Largo, na próxima quinta-feira, a partir das 12h45.

### Hóquei em campo: AAE empata

Envolvidos no campeonato da segunda divisão de hóquei em campo, os seniores da Académica de Espinho não foram além de um empate, em casa, frente ao Canelas.

### Académico organiza Grande Prémio de atletismo

O Clube Académico de Espinho vai levar a efeito no domingo, a partir das 9 horas, o Grande Prémio de Atletismo de Espinho.

Aa inscrições podem ser feitas na sede do próprio Académico e encontram-se abertas a clubes e atletas federados, populares e escolas.

As partidas e as chegadas serão efectuadas em frente à sede do Clube Académico de Espinho.

### Basebol: Caciques - Caribes na 1ª jornada do "nacional"

No próximo sábado, no campo municipal de Cassufas, Anta, pelas 15h00 realiza-se o primeiro jogo a contar para o Circuito Nacional de Basebol. Estarão frente a frente os Caciques de Espinho e os Caribes da Feira.

O Circuito Nacional de Basebol é organizado pela Federação Portuguesa da modalidade e conta com a participação de 8 equipas. Além das duas já citadas são candidatas ao 1º lugar do grupo B do campeonato, Pioneiros do Seixal e PAZ de Oliveira de Azemeis.

Os Caciques estão empenhados em obter uma boa classificação.

### Assembleia Geral n' "Os Mochos"

O Centro de Cultura e Desporto "Os Mochos" reúne-se no sábado, pelas 16 horas em assembleia geral ordinária.

A reunião, a realizar na sede dos Bombeiros Voluntários Espinhenses, tem como ordem de trabalhos a discussão e aprovação do relatório e contas do ano civil de 1995, assim como assuntos de interesse da colectividade.

Na eventualidade de, à hora marcada, não estar presente a maioria dos associados, a assembleia geral realizar-se-á numa segunda convocatória com a mesma ordem de trabalhos, 30 minutos depois, perante qualquer número de sócios dos "Mochos".

### A.D. Cruzeiro faz 40 anos

A Associação Desportiva Cruzeiro comemora neste domingo o 40º aniversário. Logo pelas 10 horas, terá lugar uma missa de sufrágio pelos sócios e atletas da colectividade falecidos, sendo seguida de romagem aos cemitérios de Silvalde e Paramos.

Às 15 horas, no Campo da Seara, as equipas do Cruzeiro e da "Família Cruzeirista" defrontam-se num jogo amigável. Duas horas mais tarde, disputa-se novo desafio, colocando frente a frente as Velhas Guardas e os sócios e simpatizantes do clube.

Por fim, às 18 horas, está previsto uma sessão de convívio no largo da Sede, no Sisto.



# Espectáculo mau demais!

Foi um jogo "mauzinho", diga-se desde já. O Sporting de Espinho - a equipa que tinha a obrigação de procurar com mais ardor os três pontos - pouco ou nada fez durante 80 minutos para alcançar a vitória. O "forcing" final exercido pelos "tigres"

boca, os famalicenses nem assim foram capazes de criar muitas ocasiões de golo, à excepção de dois remates nos minutos finais. A equipa da casa esteve sempre à espreita de um deslize contrário para poder marcar.

A expulsão do defesa Alexandre, logo aos 4 minutos, constituiu um grande revés para as hostes locais e terá decerto baralhado a estratégia que Acácio Casimiro havia delineado para o jogo. Um acto irrefletido do jogador do Famalicão que deu vantagem (aparente) aos espinhenses. Porém, na prática, pouco ou nada mudou. O Famalicão, já de si retraído e expectante, "fechou-se" na defesa e o Espinho nunca teve inspiração para vencer a resistência dos locais.

A vantagem numérica do Sporting de Espinho durou apenas 15 minutos. Um misto de ingenuidade do central Duca (viu dois amarelos num espaço de cinco minutos) e um excesso de rigor do juiz José Pratas - pródigo em situações análogas - ditaram a expulsão do espinhense. Voltava tudo à estaca zero. Dez contra dez.

O jogo desenrolava-se lenta e pachorrentamente. Sucediam-se os minutos sem grandes motivos de interesse - os locais mais interessados em

não perder, visto que a vitória dos forasteiros enterraria definitivamente o Famalicão, e o Espinho incapaz de encontrar a solução mágica capaz de abrir o caminho para a baliza.

Numa equipa, como a do Espinho, onde imperou a desinspiração, torna-se difícil escolher um jogador que se tenha evidenciado. Bolinhas e Besirovic procuraram sempre "remar contra a maré". Mas não foram suficientes.

Apesar do mau futebol dos "tigres", Adelino Teixeira não mexeu no "onze". As substituições ficaram reservadas para a segunda parte,

na qual Cardoso, Répasi e Nuno Almeida tentaram virar a sorte do jogo a favor do Espinho.

À medida que o jogo se aproximava do fim, era notória a sofreguidão do Espinho em chegar à vitória. Do lado do Famalicão, jogava-se também mais "com o coração do que com a cabeça". Os famalicenses atacavam, sim senhor, mas com riscos calculados.

De repente, nos últimos dez minutos, o jogo transfigurou-se. Ambas as equipas imprimiram um derradeiro esforço no sentido de chegar à vitória. Que poderia ter pendido para qualquer dos lados.

Na primeira grande ocasião criada pelo Espinho, Bolinhas rematou com precisão, mas Pedro Roma negou o golo. A derradeira oportunidade dos "tigres" roçou as raiais do incrível: quatro (!) jogadores do Sp. Espinho isolaram-se e, só com Pedro Roma pela frente, atiraram para as mãos do "keeper" famalicense.

É certo que o Famalicão também poderia ter chegado ao golo nos últimos minutos, mas a perda do Espinho seria a mais flagrante de todo o encontro.

Chegava ao fim o encon-

tro sem que houvesse motivos para qualquer dos envolvidos recordar, mais tarde, o prélio. O Famalicão, mesmo sem perder, deve ter assinado a sua "sentença"; o Espinho perdeu uma excelente ocasião de elevar para três pontos a vantagem em relação aos seus adversários mais directos.

A actuação de José Pratas pautou-se pela coerência - tanto errou para o lado do Espinho como para o dos famalicenses...

## Famalicão - 0 Espinho - 0

Pedro Roma	Luis Manuel
Arsénio	Paulo Pires
Ricardo Martins	Filó
Edinho	Duca
Alexandre	João Paulo 68'
Vitor Gomes	Carlos Pedro 53'
Joãozinho	Pedro
Monteiro	Manó 62'
Tito	Bolinhas
Mazo	Besirovic
Welder	Artur Jorge
Acácio Casimiro	Adelino Teixeira
Carlos Alberto	Paulo Freitas
Pica	Cardoso 53'
Mateus	Répasi 62'
Martins	Nuno Almeida 68'
Mirra	Carvalho

CARTÕES: amarelo (29) Edinho (65) Joãozinho (67) Ricardo Martins Vermelho (4) Alexandre	CARTÕES: amarelo (67) Filó duplo amarelo (16) Duca vermelho (16) Duca
---	---

arbitro: José Pratas - Évora 0-0  
Estádio Municipal de Famalicão

### Melhores Marcadores



Artur Jorge	11
Bolinhas	6
Zé Albano	5
Répasi	4
Manu	3
Carlos Pedro	2
Besirovic	2
João Paulo	1
David	1
Paulo Pires	1
Filó	1
Cardoso	1

para fugir a uma exibição descolorida e amorfa foi insuficiente.

O mau resultado do Espinho em Famalicão não assumiu proporções mais nefastas na classificação, porque Setúbal, Paços de Ferreira e Desportivo das Aves "esqueceram-se" de ganhar.

A situação do Famalicão na tabela classificativa era conhecida. Necessitados de pontos como de pão para a

## TOTOBOLA

Concurso dos Órgãos de Informação nº 17/96, relativo a 28 de Abril de 1996. Prognóstico "Defesa de Espinho", redacção desportiva:

Porto-Guimarães	X
Benfica-Felgueiras	1
Boavista-Tirsense	1
Gil Vicente-Sporting	1
Chaves-Belenenses	X
Leça-E. Amadora	1
Braga-Salgueiros	1
Campomaior.-Marítimo	1
Farense-U. Leiria	X
U. Madeira-A. Viseu	1
Famalicão-Aves	2
U. Lamas-Feirense	X
Académica-Rio Ave	X

### Classificação

	I	V	E	D	MS	P
Rio Ave	30	19	4	7	53-37	61
Setúbal	30	15	8	7	47-18	53
ESPINHO	30	15	5	10	39-26	50
P. Ferreira	30	14	7	9	36-32	49
Aves	30	14	6	10	46-37	48
União	30	13	9	8	41-31	48
Feirense	30	14	4	12	45-42	46
Penafiel	30	13	6	11	46-38	45
Moreirense	30	12	7	11	34-33	43
Ac. Viseu	30	11	9	10	27-27	42
Beira Mar	30	11	8	11	32-32	41
Alverca	30	11	6	13	25-34	39
Estoril	30	10	8	12	47-34	38
U. Lamas	30	10	6	14	33-38	36
Académica	30	9	8	13	29-40	35
Nacional	30	10	5	15	31-36	35
Famalicão	30	8	4	18	25-48	28
Ovarense	30	3	6	21	23-75	15

### Resultados

Alverca 1-0 Beira Mar
Nacional 3-1 Ac. Viseu
P. Ferreira 1-1 Aves
U. Madeira 3-1 Feirense
Famalicão 0-0 ESPINHO
U. Lamas 1-1 Penafiel
Moreirense 2-0 Setúbal
Estoril 2-1 Académica
Ovarense 3-1 Rio Ave

### Próxima Jornada

Rio Ave - Alverca
Beira Mar - Nacional
Ac. Viseu - P. Ferreira
Aves - U. Madeira
Feirense - Famalicão
ESPINHO - U. Lamas
Penafiel - Moreirense
Setúbal - Estoril
Académica - Ovarense

## Espinho-U. Lamas domingo às 16 horas

O Sporting Clube de Espinho irá defrontar a turma do União de Lamas, em encontro a contar para o campeonato nacional da divisão de honra de futebol, no domingo, às 16 horas, no Estádio Comendador Manuel de Oliveira Violas.

Salvé 21/4/96

Leonardo Manuel  
Freitas Domingues



Seus pais na passagem do seu 1º aniversário, vêm desejar-lhe muitas felicidades.

Paulo Freitas

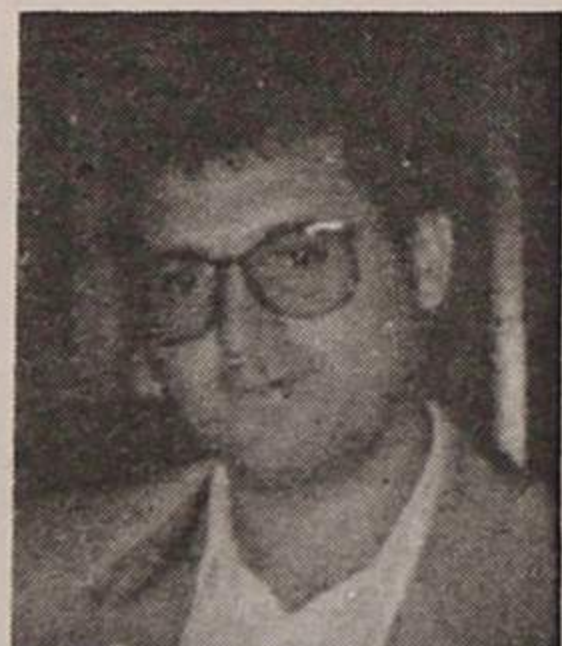

A família vem na passagem de mais um aniversário desejar-lhe muitas felicidades.

## FC Porto conquistou 14º título nacional A crónica de um campeão (mais do que) anunciado

De Campo Maior veio a boa nova para as hostes portistas: o Benfica, de volta às exibições medíocres, não foi além de um empate diante do quase "condenado" Campomaiorense e deu de "mão beijada" o título ao FC Porto. Trata-se do 14º título dos "azuis" - e não 15º como chegou a figurar - e vem premiar a carreira a todos os títulos notável da formação nortenha, que deixou a "légua" de distância os seus rivais do Sul, sem "fôlego" para acompanhar a "cavalgada" de Domingos, Emerson, Vítor Baía & Cª Ldª.

Acesa mantém-se a luta pelo terceiro lugar - Boavista, Sporting e Guimarães digladiam-se para arrebatá-lo do último lugar do pódio. No último fim-de-semana todos eles venceram, enquanto que o Belenenses despediu-se do "sonho europeu".

No campeonato dos "afritos" reina a confusão. Campomaiorense, Chaves, Tirsense, Farense e Felgueiras são os principais

"favoritos" à descida. Mas o Estrela da Amadora, o Gil Vicente e o Leça ainda não asseguraram a tranquilidade. Para as próximas jornadas,

estão prometidos despiques fraticidas que poderão "furar" as previsões do mais científico dos apostadores. Esperemos para ver.

### Classificação

	I	V	E	D	MS	P
FC Porto	30	24	5	1	76-14	77
Benfica	30	19	7	4	50-26	64
Boavista	30	17	6	7	52-25	57
Sporting	30	16	9	5	62-26	57
Guimarães	30	17	5	8	49-30	56
Belenenses	30	13	8	9	46-29	47
U. Leiria	30	13	4	13	33-44	43
Braga	30	11	8	11	37-41	41
Marítimo	30	11	6	13	35-44	39
Salgueiros	30	7	14	9	36-39	35
Leça	30	9	6	15	28-45	33
G. Vicente	30	8	8	14	27-44	32
E. Amadora	30	6	12	12	29-45	30
Felgueiras	30	7	9	14	26-43	30
Farense	30	8	4	18	30-43	28
Tirsense	30	6	9	15	24-45	27
Chaves	30	6	7	17	32-50	25
Campomaior.	30	7	3	20	24-63	24

### Resultados

Chaves 1-2 Guimarães
Sp. Braga 0-0 U. Leiria
Boavista 1-0 Marítimo
Campomaior 0-0 Benfica
Farense 0-0 Felgueiras.
Gil Vicente 0-1 E. Amadora
Sporting 3-1 Belenenses
FC Porto 2-0 Salgueiros
Leça 3-1 Tirsense

### Próxima Jornada

Marítimo - Sp. Braga
Salgueiros - Boavista
Benfica - Farense
U. Leiria - Campomaior.
Tirsense - FC Porto
Belenenses - Gil Vicente
Felgueiras - Sporting
Guimarães - Leça
E. Amadora - Chaves

Semanário Registrado na Direcção-Geral de Comunicação Social sob o nº 41/37

## DEFESA DE ESPINHO

PROPRIEDADE EMPES - EMPRESA DE PUBLICIDADE DE ESPINHO, LDA.

Matriculada na Conservatória do Registo Comercial de Espinho sob o nº 59, folhas 30 do livro C-1

Capital Social 1.040.000\$00

DIRECTOR

ÁLVARO GRAÇA

REDACÇÃO

E SERVIÇOS

ADMINISTRATIVOS

Rua 26, Nº 601 - 2º Esq.

Apartado, 39

4501 ESPINHO Codex

Telefone, 72 15 25

Fax, 72 15 25

PAGINAÇÃO

ELECTRÓNICA

e FOTOMONTAGEM

"DEFESA DE ESPINHO"

IMPRESSÃO

NAVEPRINTER - INDÚSTRIA GRÁFICA DO NORTE, SA

E.N. 14 (km 7,05)

Apartado 121

4471 MAIA Codex

Tels. 941 10 85; 948 56 31 e 948 55 64

Fax 941 10 84

TIRAGEM MÉDIA

3.500 EXEMPLARES

Depósito Legal

Nº 1604/83

MEMBRO DO IPIR (Instituto Português da Imprensa Regional)



Cerâmica, pintura e fotografia em foco no "Praia Golfe"

## Exposições para todos os gostos

Duas exposições simultâneas na cidade de Espinho é coisa que raramente se verifica por estas paragens, dada a crónica falta de espaços para o efeito e o aparente alheamento da população. Mas até dia 21 do corrente será possível visitar no Hotel Praia Golfe duas mostras de carácter bastante diversificado, unidas entre si apenas pela tentativa de fazer inverter a vaga de desinteresse cultural que parece grassar.

A exposição de "Cerâmica do Douro" pretende sensibilizar a opinião pública para a riqueza da cerâmica com a chancela nacional, esquecida que está pela maior parte das suas gentes. A presente mostra, aliás, insere-se num vasto programa que tem percorrido nos últimos meses localidades de diversos pontos do país.

Dada a complexidade e importância das peças expostas, totalmente feitas à



mão, entenderam os organizadores dividir a exposição em secções. Assim, a

"Cerâmica do Douro" subdivide-se em peças de identidade museológica, linha



## Carla Abrantes em Espinho com exposição de pintura

Desde esta quinta feira, 18 de Abril, até ao dia 28, vão estar patentes ao público na Galeria de Exposições, em Espinho, trabalhos de pintura da jovem artista portuense Carla Maria de Sousa Abrantes da Fonseca ou mais simplesmente Carla Abrantes. A iniciativa é da Câmara Municipal.

Com apenas 18 anos de idade, Carla Abrantes completou o 12.º ano na Escola de Artes Decorativas Soares dos Reis, no Porto, tendo ingressado em 1995 na Escola Superior de Belas Artes da mesma cidade, na qualida-

de de bolseira.

Em 1994, em final de curso, participou pela primeira vez numa exposição colectiva, na biblioteca de Vila Nova de Gaia e, mais tarde, numa outra na Câmara da mesma cidade. Participou em 1995, no Museu Teixeira Lopes, numa exposição subordinada ao tema "Jovens no percurso artístico". A sua última exposição foi no Instituto Superior de Línguas e Administração, inaugurativa dos novos espaços do Instituto.

de azulejaria e secção decorativa

Objectivos menos evidentes, mas igualmente importantes, tem a mostra de pintura fotográfica da autoria de Carlos Salvador, concebidas somente a partir de um negativo (!). A unidade e a harmonia cromática que as duas dezenas e meia de quadros expostos revelam não deixarão de surpreender quem visitar a exposição.

Trata-se de uma incursão do conhecido fotógrafo espinhense Carlos Salvador nos domínios da pintura, se bem que as influências da fotografia no resultado final sejam bem notórias.

### Uma visita muito especial

Na passada semana, duas turmas do curso tecnológico de Artes e Ofícios da Escola Secundária Dr. Manuel Laranjeira visitaram as exposições patentes naquela unidade hoteleira e, segundo o professor da disciplina de Fotografia e Vídeo, António Canelas, a reacção foi excelente: «Os alunos ficaram impressionados com ambas as mostras, embora por motivos diferentes. A primeira delas permitiu um conhecimento mais aprofundado da história da cerâmica nacional. Quanto à exposição de pintura, foi também apreciada, sobretudo pela simplicidade da sua elaboração e o efeito muito agradável que proporciona a quem a vê».

Aos jovens que visitaram a exposição não passou despercebido o facto de a própria história do país estar retratada em muitas das peças expostas. Para os espinhenses, um objecto da mostra terá um significado muito especial: o da fábrica Brandão Gomes. A peça retrata os tempos áureos da famosa conserveira local, quando a fábrica era um símbolo incontornável da terra e das suas gentes. Mas também as múltiplas interpretações que os quadros de Carlos Salvador (um misto de pintura e fotografia) sugerem impressionaram sobremaneira os alunos da "Manuel Laranjeira".

O autor da exposição fi-



cou bastante agradado com o resultado final. A imprevisibilidade é umas das principais características da pintura fotográfica. «É impossível fazer duas pinturas rigorosamente iguais. Tal-

vez aí reside o principal fascínio deste género de quadros», salienta Carlos Salvador.

SA

## Fotos de José Oliveira no Convento dos Lóios

O fotógrafo de S. Paio de Oleiros, José Oliveira, tem patente ao público, no Convento dos Lóios, em Santa Maria da Feira, até ao próximo dia 27, uma exposição de fotos "A preto e branco".

O certame, organizado pela Junta de Freguesia de S. Paio de Oleiros e Câmara Municipal de Santa Maria da Feira, poderá ser visitado diariamente das 9 horas às 13 horas e das 14 às 17h30.



# PLAZA

Gerência de:  
**Manuel Teixeira**  
(Teixeirinha)

**Especialidades:**  
ARROZ DE MARISCO  
CAMARÃO DA COSTA  
GAMBAS, SAPATEIRA  
NAVALHEIRA, LAGOSTA  
AMEIJOA À BOLHÃO PATO  
CHERNE, ROBALO  
LINGUADO, RODOVALHO  
SARGO, ETC.

PRAIA DE ESMORIZ (Junto à Capela) • Tel. (056) 751379