

DEFESA DE ESPINHO



APARTADO 39
4501 ESPINHO CODEX
PORTE PAGO
ANO 64 • NÚMERO 3350
10 DE JUNHO 1996
PREÇO: 110\$00 (IVA incluído)

DIRECTOR: ÁLVARO GRAÇA

SEMANÁRIO

FUNDADOR: BENJAMIM COSTA DIAS

Cidade há 23 anos

Espinho é cidade há vinte e três anos. São já em número reduzido aqueles que tornaram possível a promoção, criando, primeiro, as infraestruturas exigidas por lei e exercendo depois as necessárias influências políticas para a concretização do facto.

A cidade não correspondeu, ainda, integralmente, à distinção de que foi alvo, porquanto continuam a existir carências fundamentais de natureza social que não deixam de afectar o título. E já lá vão 23 anos...

É óbvio que não podem ser responsabilizados esses grandes Espinhenses de um passado cada vez mais distante. Com poucos recursos públicos, eles operaram verdadeiros milagres. Terão ido, algumas vezes, muitas vezes, aos seus próprios bolsos, buscar remédio para muitos males de natureza económica que afectavam o desenvolvimento da cidade e do concelho. Hoje há outras facilidades...

Já muito foi feito, mas muito falta ainda fazer. Através de modernas vias de comunicação, Espinho passou a ficar mais próximo dos grandes centros. Se, por um lado, é mais fácil e mais rápido transpor fronteiras para o exterior, por outro e ao invés, a cidade

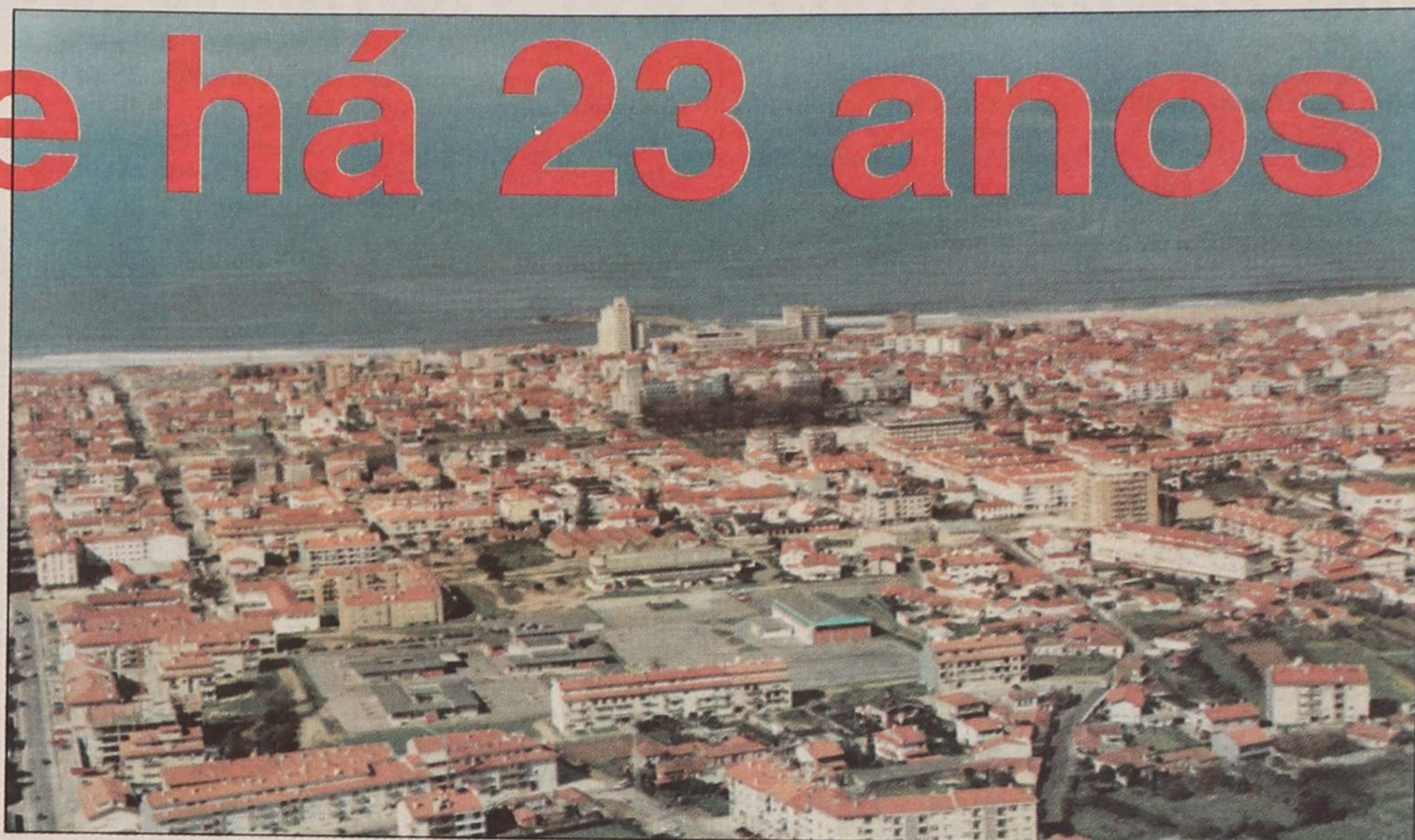

passou a ficar mais exposta aos olhares dos visitantes. Logo, terá de estar preparada com atracções e cenários susceptíveis de provocarem o interesse pela repetição

de visitas. Chegar aqui, ver, não gostar e não voltar, é o que os Espinhenses não querem!

A. G.



Presidente da Câmara quando Vila e Cidade de Espinho

Manuel Baião Nunes dos Santos conta curiosas "estórias" do seu tempo



Polícia quis impedir repórter de fazer fotos...

Mercado Municipal à espera do camartelo...

Um agente da PSP quis impedir um repórter de "DE" de fazer fotos no interior do mercado municipal de Espinho. Será que não queria que viessem a público imagens desse "mostrengo" obsoleto que envergonha a cidade? Entretanto, nos passeios da

rua a poente do mercado não se pode passar, dada a abundância de tabuleiros com peixe para venda ao público, ao que se supõe, de vendedeiras ambulantes. A menos que a situação já esteja normalizada e a lei a ser cumprida.

Bairro Piscatório: o local mais carente do concelho!

- reconhece (também) o presidente da Junta de Freguesia de Silvalde

Numa extensa entrevista concedida a "Defesa de Espinho", que publicamos nesta edição, o presidente da Junta de Freguesia de Silvalde, Abel

Gonçalves dá conta de projectos executados e a executar, e reconhece ser o Bairro das Marinhas o local do concelho onde se registam as maiores carên-

cias sociais. Admite, ainda, o autarca que está a ser aproveitado pelos políticos, recusando fazer parte dessa classe, para acrescentar que "já" tem profissão!



Actua na Praia da Baía José Alberto Reis no Dia da Cidade

As comemorações do 23º aniversário da elevação de Espinho a cidade, terão início na próxima sexta-feira, dia 14, com a realização da II Milha Urbana Cidade de Espinho e com o início do 18º campeonato nacional de paraquedismo, terminando no dia 21 com um enorme sarau de ginástica, promovido pela Associação Académica de Espinho.

Por cá irá passar o cantor José Alberto Reis, no dia 16 à noite, na Praia da Baía.

Eis o programa:

Dia 14 - II Milha Urbana Cidade de Espinho (partida da Avenida 24 às 21h30) e 18º Campeonato Nacional de Paraquedismo (até dia 16) na Praia da Baía.

Dia 15 - Brincadeiras D' outrora: jogos tradicionais, no Parque João de Deus, às 15 horas; Lopes Graça e a Música Portuguesa: colóquio com a participação de vários musicólogos e maestros de coros portugueses, na sala de reuniões da Câmara Municipal, às 17h30; Encontros de Coros, com homenagem a Lopes Graça, participação do Coro Popular de Espinho, Coro Académico da Universidade do Minho e Coral de Letras da Universidade do Porto, no Teatro S. Pedro, às 21h30; até ao dia 30, exposição de fotografias de Rui Lacerda.

Dia 16 - Às 10 horas, hastear da Bandeira, na Câmara Municipal de Espinho; Concurso de Pesca Desportiva de Mar, nas praias de Espinho; Concurso de Montras de Espinho (até dia 30); Espantalhos e Outros Trabalhos, exposição de trabalhos realizados pelas crianças dos estabelecimentos de ensino do concelho, no Parque João de Deus; **Sessão solene comemorativa do Dia da Cidade** - condecoração de cidadãos ilustres, lançamento de uma colecção de postais constituída por reproduções de obras de Artur Moreira, Fátima Melo, Jorge Santos, Miguel França, Nuno Lacerda e Paula Rola; lançamento da Publicação das Actas do I Encontro de História Local de Espinho; eleição do atleta e revelação desportiva do ano; homenagem aos campeões nacionais no cine-teatro S. Pedro, às 18 horas; **José Alberto Reis**, "A Música e a Voz", na Praia da Baía, às 22 horas; Almada, etc & Tudo, espectáculo pelo Teatro Popular de Espinho - Cooperativa Nascente, no Teatro S. Pedro, às 21h30.

Dia 18 - Audição de alunos de piano da Academia de Música de Espinho, no salão da Academia, às 18h30.

Dia 21 - Sarau de Ginástica Cidade de Espinho, no pavilhão da Associação Académica de Espinho, às 21h30.

Espinho visto por Ramalho Ortigão (1887-1890)

Imaginem uma grande feira. Largos arruamentos rectangulares. Lojas para a direita, lojas para a esquerda: camisarias, chapelarias, quinquilharias, modas em instalações provisórias nos prédios todos novos, com grandes tabuletas de lojistas do Porto, sucursal deste, sucursal daquele, sucursal daqueloutro.

Circulando no macadame, uma espessa multidão rajada de diversos tipos de forasteiros. Famílias espanholas, famílias beirãs, famílias do Porto, famílias lisboetas.

Janotas de Lamego, da Régua, de Viseu, com esporins e luvas novas, bigode farto, chapéu à banda, brasa ardente no charuto e no olho. Nas ruas novas, cortadas em quadrados simétricos como os quarteirões na baixa de Lisboa, há quatro ou cinco hotéis, o do Porto, o Bragança,

o Particular, etc. Estão todos cheios.

(...) É de todas as praias a mais estimada por aqueles

qualquer outra e consideramos que tomam banho noutras regiões do globo como adversários, quase como ini-

alinham com uma certa grandiosidade burguesa nas duas principais ruas novas, a da Assembleia e a de Ban-



que a frequentam. Os banhistas de Espinho tomam-se todos por este sítio de uma exaltação patriótica, exclusiva e intransigente. Não admitem o paralelo da sua praia com

migos.

Por mais de uma vez, encontrei no caminho de ferro do Porto, dentro do mesmo compartimento, uma família de Espinho e uma família da Granja, e fiz então uma ideia do aspecto que deviam ter, postos cara a cara, a família Capuletti e a família Montecchi. As senhoras não se aproximam senão com um olhar oblíquo e de baixo para cima, desde o bico do pé até ao contorno do ombro. As próprias crianças de Espinho voltam as costas às crianças da Granja e, se estas lhes falam, metem o dedo no nariz, que é gesto mais expressivo com que as crianças costumam expressar a sua pertinácia na incunicabilidade e no silêncio.

A povoação de Espinho divide-se em dois bairros diferentes, separados pelo largo do mercado. Para o nascente, até à estação de caminho de ferro, fica o bairro novo e caro; para o poente, até à praia, acha-se o antigo bairro pobre.

Pequena povoação de pescadores do concelho da Feira, Espinho deve ao caminho de ferro o seu aspecto actual. As antigas barracas de madeira dos primitivos habitantes acham-se mascaradas para o lado da estrada pelas edificações modernas que se

deira de Melo.

(...) Depois de Cascais, a Granja é a mais aristocrática das praias do litoral português. Espinho sabe isto e não leva a bem. Espinho tem a aristocracia da Granja constantemente atravessada na goela. A Granja é a eterna espinha de Espinho. "Quem quer de Espinho a saltar viva" é a animosidade dos espinhenses para com a elegância dos granjolas. Espinho disfarça o melhor que pode esta hostilidade que o deprime, mas o esforço que emprega para simular a indiferença comprime-lhe os vasos intestinais e os músculos, e dá-lhe a fisionomia visagens ácidas de um sorriso lúgubre. Eles dizem apenas: «Esses senhores da Granja...»

Mas estas simples palavras espremem-lhe dolorosamente o fígado. Sente-se, mesmo por cima do fato e até olhando-os de costas, que, ao articular essa alusão, lhes atiram para dentro, como chupados por uma animadversão entranhada, os dois botões que têm os fraques em cima dos rins. E, de cara, ao falarem da Granja, já no "Chiado", já na Assembleia, já na Praia, vê-se-lhe o zedume nos lábios e um toque de bílis extravasada aos cantos dos beiços, como cuspo de tigre.

As fotografias que ilustram as peças jornalísticas referentes ao Dia da Cidade (páginas 2, 3, 4, 5 e 6) pertencem ao espólio fotográfico de Carlos Salvador. A ele o nosso agradecimento pela cedência das respectivas películas.



Farmácia de Anta

— DIRECÇÃO TÉCNICA DE —

MARIA DE LOURDES LOURENÇO FERREIRA LOPES

GUIMBRA - ANTA
4500 ESPINHO
TELEFONE 721109

SALÃO DE CHÁ Chanceler



Rua 18 Nº 680 • Telef. 731 30 40
4500 ESPINHO

PRIMOR CAFÉ - PASTELARIA

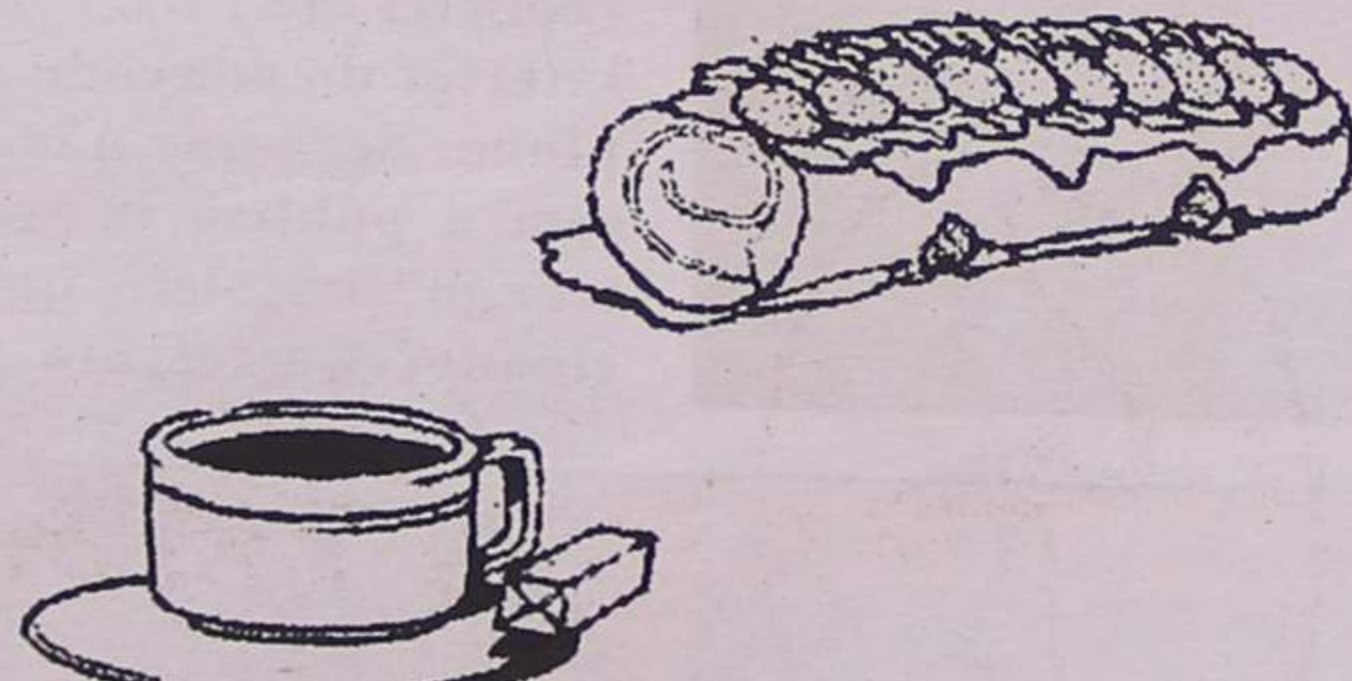

Rua 19, Nº 883 • Telefone, (02) 72 23 05
4500 ESPINHO

Retrospectiva do desenvolvimento do concelho de Espinho

De uma simples aldeia de pescadores à mais cosmopolita das praias portuguesas

- Situada junto do Oceano na Orla Marítima Ocidental, à latitude de 41° N, a sul do Porto e a Norte de Aveiro, Espinho surgiu como povoação, determinado pelo factor pesca.

- Reza a tradição que a costa de Espinho foi fundada por um grupo de vareiros do Furadouro e Ovar que para aí tiveram de

ção a linha férrea entre Ovar e Vila Nova de Gaia, Espinho nem dotada foi de um apeadeiro, pelo que os comboios passaram sempre na sua marcha indiferente e fugitiva. Poucos anos depois, graças aos esforços do conselheiro Anselmo José Brancaamp, instalou-se um apeadeiro em Espinho. O progresso e engrandecimento

vência humanas manifestava-se de muitas e variadas formas.

- Em 1872 reconheceu-se ser preciso levantar a planta da povoação, para a ela obedecerem as novas construções. Voluntariamente procedeu esse trabalho o distinto engenheiro

Cont. na pág. seg.



passar nos fins do século XVII ou princípios do século XVIII.

- Diz-se também que o actual Espinho teve a sua origem num vasto areal chamado Espinho-Mar que, juntamente com Espinho-Terra, formava em meados do século XVIII o lugar de Espinho, pertencente à freguesia de São Félix da Marinha.

- Em 1807, o aglomerado era já constituído por 125 casais de pescadores, auxiliados por alguns galegos, que se dedicavam à salga da sardinha e à sua exportação.

- Em 1809, é aberta ao culto uma capela, no que viria a ser o largo da Nossa Senhora da Ajuda.

- A partir de 1830, Espinho passa a ser procurada como estância de veraneio e repouso por algumas famílias nobres da Vila da Feira, que passaram a mandar instalar aqui os seus palheiros na época de banhos.

- Quando em 8 de Agosto de 1863 foi aberta à explora-

da vila ficaram assegurados desde então.

- A fina flor da aristocracia da época, encabeçada pelos condes e marqueses da Graciosa, conde da Foz de Arouca e Devesas, visconde de Beiras, conselheiro Correia Leal e outros, passa a frequentar Espinho com manifesta assiduidade.

- Na época de Verão, os nobres disponibilizavam as suas casas para estadias - mais ou menos longas - dos seus amigos. Espinho, como praia recente e dotada de bons acessos, abriu as suas portas à gente do Porto, que sentiam a onerosidade dos banhos na Foz e em Leça.

A política também contribuiu para o aumento da população flutuante: como vinham veranejar para a praia espinhense muitos dos principais vultos nacionais da política, atrás deles vinham numerosos indivíduos que desejavam o seu convívio, na esperança de melhor serem servidos nas suas pretensões e de caírem nas suas graças. A vaidade e a convi-

JOTEX

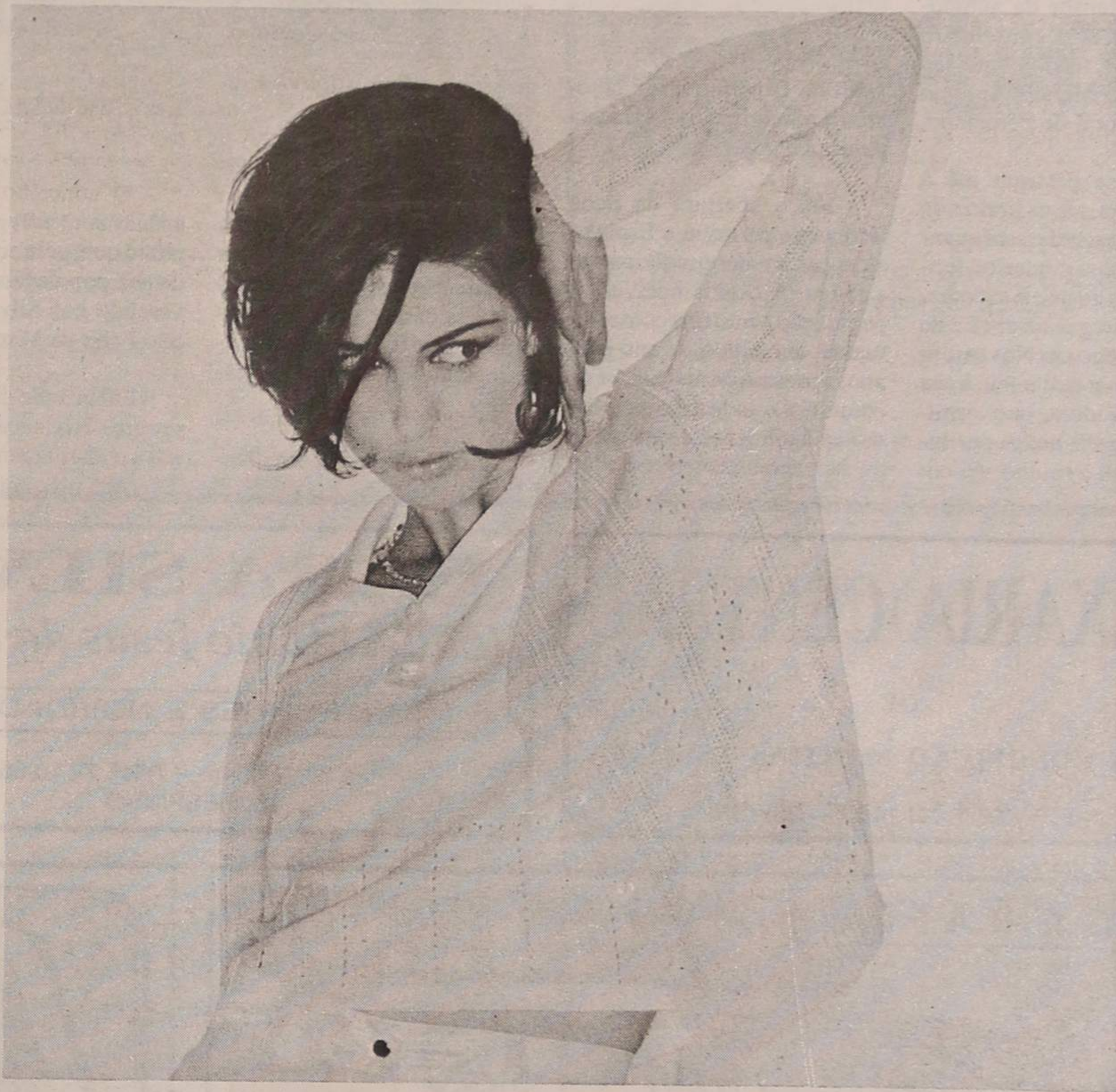

a malha de sempre

Espinho em retrospectiva

Cont. da pág. ant.

José Coelho Bandeira de Melo, que a ofereceu á Câmara da Feira. Esta, como acto de reconhecimento, deu à principal artéria espinhense, Rua 19, o nome de Bandeira de Melo, mais tarde mudado para Rua Bandeira Coelho.

- Em 1883 inaugurou-se a nova capela no largo da Nossa Senhora Da Ajuda.

- Em 1889, Espinho, que já contava com 700 fogos, era ainda um lugar da freguesia de Anta, que, à sua conta, tinha apenas 500 habitações.

Em 23 de Maio desse ano é criada a freguesia de Espinho, constituída pela povoação de Espinho e por uma área de terrenos circunvizinhos, delimitados a nascente pela estrada de Silvalde, ao norte pela freguesia de São Félix da Marinha, a poente pelo oceano e a sul pela freguesia de Silvalde.

- Foi defensor da autonomia paroquial o conselheiro Correia Leal, tendo como seu braço direito Manuel António Pereira, natural de Perosinho, Gaia.

Ambos se bateram até à exaustão para que os limites da freguesia se estendessem quanto possível para o interior, tendo a intuição do que ia suceder, instalada a freguesia em 22 de Setembro, logo em Novembro seguinte o mar deu início à sua sanha destruidora, que terminou por engolir quase por inteiro a antiga Espinho. Aí co-

meçou a luta constante de renascimento e projecção para nascente da povoação destruída.

- Em 1889, apesar de ter visto desaparecer quase toda a antiga zona e de lutar bravamente contra os avanços do mar, Espinho abalançou-se a

gando cada vez mais o seu raio de influência.

- A vila, em face desta progressiva ascensão, tanto na escala demográfica como na económica, ia adquirindo já uns certos ares citadinos. Sentia-se, por isso, cada vez mais a necessidade de criação de uma

te de si um futuro grandioso, embora bastante íngreme, dadas as inúmeras dificuldades que os seus filhos tinham que vencer no decorrer da sua existência.

- Os membros da "Comissão Promotora do Concelho de Espinho" eram Augusto de

concelho, como o justificam as inúmeras diligências efectuadas nesse sentido.

- Em Outubro de 1926, sendo ministro do Interior, interino, o almirante Jaime Afreixo, homem conhecedor de Espinho e dos seus problemas - e isso bastava - e graças á actuação do dr. José Salvador, foram anexadas ao concelho de Espinho as seguintes freguesias rurais limítrofes:

a) Guetim, do concelho de Vila Nova de Gaia

b) Anta, Nogueira da Regedoura, Silvalde, São Paio de Oleiros e Paramos, do concelho de Vila da Feira

c) Esmoriz, do concelho de Ovar

- Com este aumento, ficou o concelho de Espinho com uma área considerável, mas para ficar completo necessário seria que tivesse sido agregada a freguesia de São Félix da Marinha.

Não havia - nem há - uma só razão que justificasse ou justificasse a sua exclusão do concelho de Espinho.

- Em Abril de 1928, algumas das freguesias que tinham sido anexadas viram-se, de um momento para outro, contra a vontade das populações, desligadas do concelho de Espinho. Foram elas Nogueira da Regedoura, Oleiros e Esmoriz, que ficaram fazendo parte dos concelhos a que anteriormente haviam pertencido.

- Não há razões que possam explicar tal facto e, se virmos bem, foram as próprias freguesias desdenhadas quem mais sentiu essa separação ficando bastante afastadas dos seus concelhos, com manifesto prejuízo dos seus interesses.

- Em 45 anos, Espinho passou de um simples lugar da freguesia de S. Marinho de Anta a uma das mais concorridas praias do país.

- Espinho, com os meios de progresso de que dispõe, há-de alcançar dos poderes públicos a justiça a que tem direito.

(Retalhos de uma tese de licenciatura apresentada por Violinda Melo Morais em 1944)

ESPINHO — Praia de banhos



pedir ao Governo a sua autonomia administrativa, tal a sua pujança e vigor.

- Foi a abertura da linha férrea que permitiu a Espinho alcançar um desenvolvimento a todos os títulos notável. A população, tanto fixa como fluante, aumentou de ano para ano; o mesmo se pode dizer do comércio e indústria que, dadas as facilidades de transporte, ia ganhando terreno alar-

autarquia administrativa a nível concelhio.

- Graças ao nobre marquês Graciosa que, levado pelo amor que sempre devotou a Espinho, se empenhou com todo o interesse e entusiasmo pela sua causa, em 21 de Setembro de 1899 foi finalmente instalada a Câmara de Espinho.

- Espinho tinha agora dian-

Oliveira Gomes, dr. Costa Soares e José de Sá Couto Moreira.

- O concelho fora criado apenas com a freguesia de Espinho que, pela onda crescente da sua população, se ia extravasando por Silvalde, Anta e São Félix da Marinha.

- Em virtude deste aumento progressivo, necessário se tornava o alargamento da área do

PEIXARIA CENTRAL

DE

MARIA CONCEIÇÃO MARTINS TEIXEIRA

Rua 23 - Telef. 731 14 50 — ESPINHO

CASA SILVA

João António Jesus da Silva

CONFECÇÕES E NOVIDADES

Rua 23, N.º 345 — Telef. 72 10 85
4500 ESPINHO

TIPOGRAFIA

Tipográfica
de
ESPINHO

Martins & Gomes, Lda.

Impressão em OFFSET de
JORNAIS - LIVROS - REVISTAS

Rua 8 n.º 1035 - Telef. 720669 - Apartado 68 - 4501 ESPINHO Codex

FÉNIX

Reservas ☎ 02 - 731 10 80

ESPINHO - S. J. MADEIRA - S. M. FEIRA



CLÍNICA FISIÁTRICA S. PEDRO, Lda.

MEDICINA FÍSICA E REABILITAÇÃO

Rua 8, N.º 681 - Telef. 724714 - 4500 ESPINHO

NEUROLOGIA e NEUROCIRURGIA

MÉDICOS ESPECIALISTAS

(H. G. S.º António)

FISIATRAS

MÉDICOS ESPECIALISTAS

(H. S. João)

FISIOTERAPEUTAS TERAPEUTA DA FALA

(H. S. João)

Acordo com todas as entidades

«Espinho - Cidade... e houve festa e alegria!»

A notícia adivinhava-se. Nos "mentideros" da cosmopolita vila de Espinho pairava o boato de que estaria para breve a promulgação do decreto que tornava Espinho cidade. E os seus habitantes, desejosos de verem a terra que tanto amavam afirmar-se cada vez mais no contexto nacional, rejubilaram só com a possibilidade de o sonho que acalentaram durante tantos anos a fio estar em vias de concretizar-se.

Não constituía novidade para ninguém o merecimento de Espinho na obtenção de tal "galardão", o qual, nos idos de 1973, estava longe de ser caracterizado pelas facilidades que hoje se deparam a qualquer vila que pretenda subir de "categoria". Ainda assim, Espinho preenchia os requisitos necessários e indispensáveis para convencer os responsáveis mais cépticos acerca de tal distinção. As visitas de alguns ministros do regime a Espinho para se aquilatarem das potencialidades da terra forneceram indicações positivas.

Quinze dias depois de a "Defesa" ter anunciado a iminência da decisão, o so-

nho concretizou-se. Veloz e incisiva, a notícia espalhou-se e, por onde quer que passasse, ateava a euforia e o júbilo. Noticiava «DE» no dia 23 de Junho: «Largo da Câmara feericamente iluminado, gente a convergir de

as gentes festejavam a elevação de da vila à categoria de cidade».

Não tardou muito para que a Câmara Municipal de Espinho - e a própria "Defesa de Espinho" - se vissem "inundadas" de mensagens

de Lisboa, Porto, Póvoa de Varzim, Almada - localidade elevada à categoria de cidade na mesma altura que Espinho -, o bispo do Porto, o presidente da Junta de Freguesia de Esmoriz e o Governador Civil de Vila Real

era uma praia com comboio pelo meio e o mar por um lado», escrevia, nas páginas deste jornal, o então director Amadeu Morais. Se, por um lado, a distinção alcançada significou um aumento considerável de responsabilidades para Espinho e as suas gentes, por outro, teve o condão de multiplicar as chamadas reivindicações a que Espinho vinha fazendo jus.

«A nossa indústria emprega milhares de chefes de família de Espinho e zonas vizinhas. Temos formidáveis

estabelecimentos comerciais em número incontável, onde podemos comprar tudo o que de melhor oferecem as melhores lojas de Lisboa e Porto. Com a vantagem de não ser preciso percorrer quilómetros a pé, para cada um encontrar o que deseja adquirir», acrescentava ainda Amadeu Morais no editorial dado à estampa na semana seguinte à elevação.

Sucederam-se em catadupa os comentários de "fi-



todos os lados, as duas corporações de bombeiros desfilarão com fanfarras e banda de música, intenso foguetório, sirenes que silvavam alegremente, sinos a repicarem, automóveis que buzinaavam, e eis que Espinho e

vindas dos mais diversos quadrantes, as quais, todavia, denotavam uma similitude óbvia: todas elas se congratulavam pela justiça e merecimento da decisão de elevar Espinho a cidade.

Os presidentes das Câma-

foram algumas das figuras que se associaram ao feito alcançado pela "Rainha da Costa Verde".

«Qualificar Espinho oficialmente uma cidade foi destruir em Portugal, de lés a lés, o mito de que Espinho

RETRATOS DE ARTE

Foto Artis

VEJA E ADMIRE A ARTE E BELEZA DA FOTOGRAFIA

Rua 19, N.º 287 — Telef. 72 23 87 — ESPINHO

Clinica Médica Dentária

Dr.^a Rosa Neves

e
Dr.^a Leopoldina I. Santos Tavares

Acordos com: ACASA E CGD

Rua 23 n.º 773 - 1.º esq - Espinho

Telef: 72 01 16

LUSO-CELULÓIDE

DE

Henriques & Irmão, Lda.

Transformação
de matérias plásticas

Apartado 22 - 4501 ESPINHO Codex
Telefs. 722193 - 723537 • Telegr. CELULÓIDE

VISÃO'21



óptica médica

- Assegura execução rigorosa dos seus óculos utilizando a mais alta tecnologia ao seu dispor
- Técnicos especializados
- Assistência (arranjos gratuitos)
- Adaptamos-lhe as suas lentes de contacto

MAIS DE 15 ANOS DE EXPERIÊNCIA
A CUIDAR DOS SEUS OLHOS

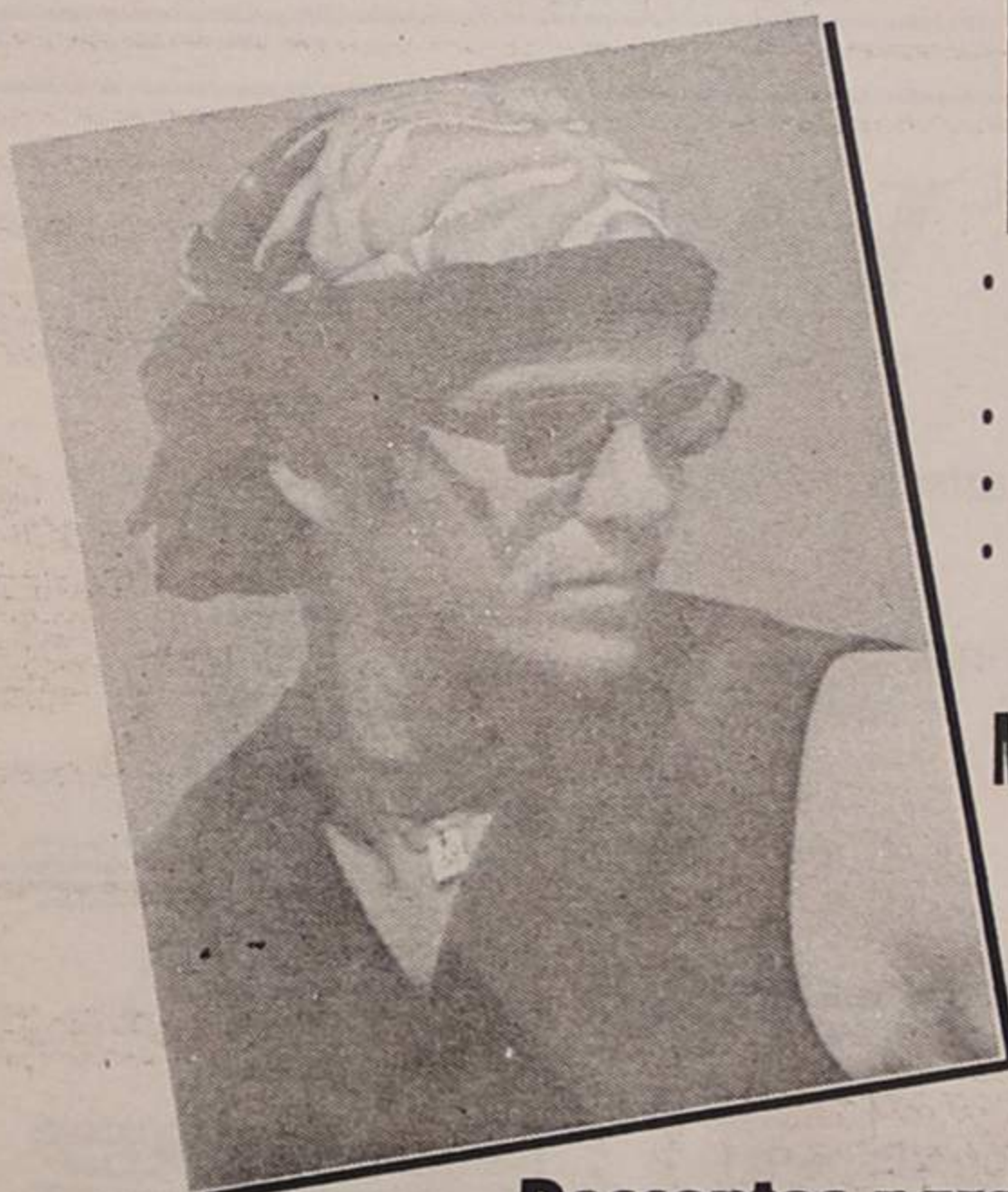

Descontos para todos os Organismos e Associações
Marcam-se consultas para bons Médicos Oftalmologistas

VISÃO'21 - ÓPTICA MÉDICA • Ângulo das Ruas 21 e 18 • Telef. 731 48 67 • 4500 ESPINHO

«Espinho - Cidade... e houve festa e alegria!»

guras ilustres" da terra. O grande espinhense que foi Miranda Valente opinou em «DE» que a decisão tomada em meados de Junho de 1973 só pecou por tardia, por se tratar de «uma terra ímpar e arejada como poucas». E mais à frente salientava: «Espinho faz-me lembrar, salvo as devidas proporções, a grande urbe brasileira São Paulo, pois dela dizem que de dia recua dois passos e de noite avança quatro...»

Num aviso às gerações futuras, Miranda Valente fazia questão de salientar a importância da preservação das zonas verdes. Contrariando a tendência, já visível na época, que assegurava ser o betão sinónimo de progresso, Miranda Valente sustentava a não destruição de tais espaços, apelando mesmo à fomentação de mais zonas verdes. Todavia, para desfazer eventuais dúvidas em algumas mentes mais «inquietas», escrevia: «Deixem também crescer os edifícios...»

O tom geral dos artigos vindos a lume na edição da «Defesa de Espinho» de 23 de Junho oscilava entre a euforia e... o entusiasmo. Ou seja, numa altura de tamanha

viver tudo desculpava.

Artigos houve, evidentemente, menos propensos à emoção: «Não adormecemos sobre os louros bem merecidos e conquistados. Há ainda

anos teve o prazer de assistir à realização de quase todas as aspirações de Espinho. E por pouco não lhe era dada a ventura de ver a sua querida terra elevada à categoria de

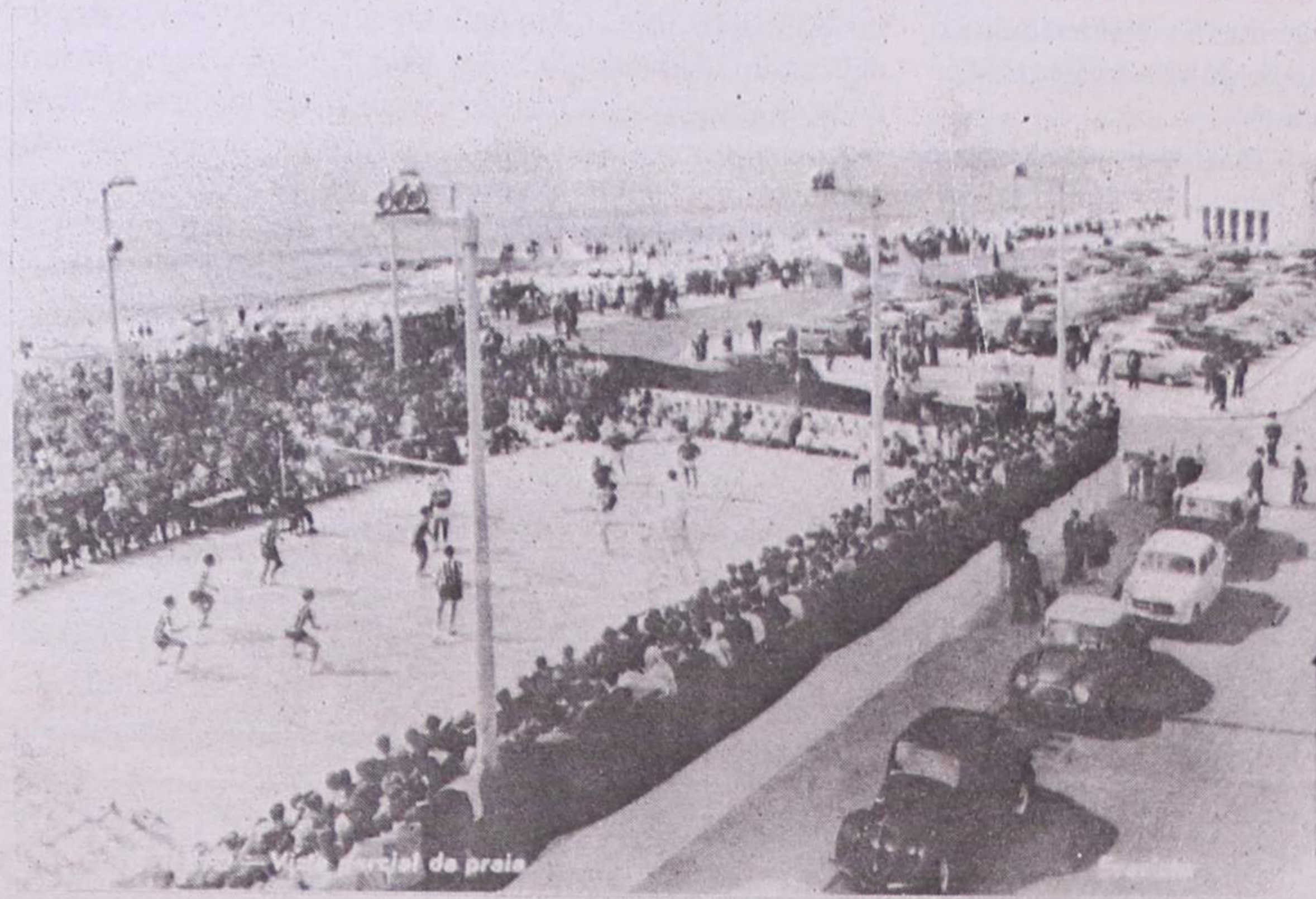

alegria, não raras vezes os articulistas, que queriam expressar a alegria imensa que lhes ia na alma, caíam no exagero. Mas o momento único que a terra estava a

muito que fazer, todos nós temos muito que trabalhar em todos os campos: saúde, desporto, turismo e cultura». Ou ainda: «Temos um coração, uma bomba propulsora, vamos então criar a grande circulação».

Na hora da alegria, houve quem se lembrasse dos esforços feitos por uma das principais figuras de Espinho para atingir tal desiderato. Escreveu Mário do Amaral: «Pobre Benjamim Dias! Ao longo dos últimos

cidade».

O povo, esse, como não podia deixar de ser, exultou com a notícia. «Houve festa, grande emoção, e até muitos foguetes, talvez desnecessários e quiçá perigosos», noticiava a «Defesa» no número seguinte ao êxito obtido por Espinho. Mas o sabor da vitória de uma conquista para a qual muito lutaram ao longo de anos para sempre permaneceu nas gentes locais.

SA

Comemorando a Cidade

Dez palheiros na praia, junto ao mar
Um ponto. Um nada, nessa imensidade...
- Nasce Espinho: - Sua sina é não parar,
Até chegar à meta - e ser cidade!

Foi lugar, foi freguesia,z
Foi vila! - Abrindo caminho,
Pôde gritar neste dia:
Viva a cidade de Espinho!...

Espinho é filho do mar.
Tem, das ondas, a ansiedade
De se expandir, de avançar:
Assim cresceu: - E é cidade!

Valeu a pena teimar
Com valor e dignidade;
Fez o Governo pensar:
-Deu-nos o brasão de cidade!

Espinho é desembaraço!
Sua gente nunca pára,
Não lhe agrada "marcar passo"
Tendo "munições", dispára!
Como não deixou passar
A sua oportunidade
Acabou por acertar!
No seu alvo: - Ser Cidade!

Alberto Barbosa (Beka)

Dr. Vitor Hugo

MÉDICO DENTISTA

SAMS - S. QUADROS - C.G.D. - ACASA - P.S.P.

Rua 19 nº 342 - 1ª Sala 4 - Telef. 731 27 70
ESPINHO

CANASTRA



RESTAURANTE / BAR

Temos para si um excelente ambiente para uma confortável e apetitosa refeição e alguns momentos de lazer. O Restaurante dispõe de espaços óptimos para Casamentos, Baptizados, Comunhões e outras iniciativas.

Música ao vivo ao fim de semana.

Tudo isto para o agrandar enquanto disfruta de uma bela refeição.

Rua 16, nº 42 Telef: 720347 / 7314474

ESPINHO

ESMORIZ

Dr.ª Carla Santiago e Dr. Luís Matos
CLINICA DE MEDICINA DENTÁRIA

Cirurgia - Odontopediatria - Dentisteria - Prótese
Prótese fixa - Endodontia - Parodontologia

Av.ª da Praia - Edifício Panorama, 205 - Sala P
(em frente ao cinema) - 3885 Esmoriz

2.ª a 6ª e Sáb. manhã - Convenções: ADSE; C.G.D.;
Telefone, 056-755400

A VARINA

- Arroz de Marisco
- Caldeirada
- Lulas à Varina
- Bacalhau
- Tamboril
- Rojões
- Carne de porco à alentejana

Encomendas para fora



RUA 2, nº 1269 - Telefone 724630
4500 ESPINHO

CASA DAS ALDEIAS

António & C.a. Lda.

FIBROCIMENTO — P.V.C. — MALHASOL
REDES — PREGO — ARAMES
SANEAMENTO — ETC.

Rua 18 N.º 808 / 822 - Apartado 32
Novos Telefones, (02) 720174-7313653 • Fax (02) 7313654
Novo Armazém: Zona Industrial
4500 ESPINHO

AS

ALCIDES SOARES

Mediador Oficial de Seguros

ANÁLISE, PREVENÇÃO E GESTÃO DE RISCOS
SEGUROS PESSOAIS
COMERCIAIS E INDUSTRIAIS

Rua 19 N.º 1333 - Telefone, 72 14 86 - 4500 ESPINHO

Baião Nunes dos Santos, o presidente da Câmara na altura da elevação de Espinho

«Conseguir ser cidade nos dias que correm é muito mais fácil do que há 23 anos atrás!»

A lucidez surpreendente que conserva aos 76 anos e a pose majestática indiciam que estamos na presença de uma personalidade com uma longa história para contar. Assim aconteceu, de facto, com Manuel Baião Nunes dos Santos, um espinhense adoptivo - mas nem por isso menos fervoroso no amor que devota à sua terra - com um longo currículo em prol de algumas das mais importantes colectividades do concelho.

Mas não foi a sua brilhante «folha de serviços» no Sporting de Espinho, nos Bombeiros ou no Lions Clube de Espinho - só para citar alguns exemplos - que nos levou a avançar com a entrevista. Com efeito, Nunes dos Santos era «apenas» o presidente em exercício da Câmara na altura em que Espinho foi elevada à categoria de cidade. Facto que lhe permitirá figurar, sem quaisquer laivos de favor, nos anais da cidade. Pouco lhe importa essa situação, diz, porquanto sempre se mostrou equidistante da política e nunca se envolveu em questões partidárias. Daí resulta a sua não filiação em qualquer partido e - como que a provar isso mesmo - a sua incursão pelos domínios da política resumiu-se ao cargo de presidente da Câmara. Nem

os insistentes apelos dirigidos ao longo dos anos para que retomasse a actividade desenvolvida na autarquia lograram demover Manuel Baião Nunes dos Santos dos seus intentos iniciais.

Quanto à abnegação que o caracterizou ao longo dos cinco anos e meio de presidência da Câmara (Novembro de 1968 a Junho de 1974), é taxativo: «Estou convencido que, na minha situação, qualquer outro presidente da Câmara faria o mesmo que eu fiz».

Essa é a sua «coroa de glória», não o nega, mas há outro feito alcançado durante o seu mandato de que muito se orgulha: a designação de Espinho como comarca. Por se tratar de uma vitória diante do concelho «rival» da Feira e pelo longo tempo de espera (mais de trinta anos!) a que a terra foi submetida antes de ser tomada a decisão, Baião Nunes dos Santos hesita em eleger qual o feito que mais prazer lhe proporcionou.

Curioso é que duas decisões tão importantes para o progresso de Espinho estiveram separadas entre si por um escasso período de tempo. Pode dizer-se que Espinho alcançou em dois meses aquilo que ambicionou durante décadas.

Logo a partir do momento em que se tomou conhecimento da criação da comarca local, a confiança dos seus habitantes de ver Espinho atingir o patamar de cidade redobrou. Era tudo, afinal, uma questão de tempo.



E assim foi.

Mas nem tudo foi fácil. As dificuldades em convencer os responsáveis da época de que Espinho possuía as condições necessárias para ostentar o título de cidade foram mais do

que muitas. «Na altura em que levámos por diante a candidatura de Espinho a cidade, em meados de 1969, não era tão simples quanto hoje alcançar esse feito. Actualmente, creio eu, é apenas uma

muito mais fácil do que há 23 anos atrás!», concluiu.

A reviravolta operada pelo 25 de Abril fez com que, a nível de gestão autárquica, nada mais fosse como dantes. Na qualidade de autarca na altura em que se consumou a mudança de regime, Nunes dos Santos «sentiu na pele» a decisão de destituir os presidentes de Câmara dos cargos que ocupavam. Da carolice do voluntariado passou-se ao profissionalismo. Sem guardar ressentimentos pela sua saída algo brusca e extemporânea da Câmara, Manuel Nunes dos Santos percebe que, com a implantação do regime democrático, era necessário mudar a forma de gestão das autarquias. «Não sei se tínhamos mais «amor à camisola» do que os actuais autarcas, sei apenas que exercíamos a função como autênticos profissionais. A diferença estava na remuneração. Lembro-me que recebia um conto e tal por mês para despesas de representação».

Sem grandes alaridos, saiu como entrou. De consciência tranquila. Não que tivesse receio de se submeter a sufrágio. As manifestações de apoio que foi recebendo ao longo dos tempos sempre deixaram entender que a sua acção governativa

não deixou indiferentes todos quantos se prezavam pelos assuntos da terra. Sentia apenas que, como espinhense, tinha cumprido a sua função.

«Nunca me pus em bicos de pés»

Apesar das profundas transformações operadas nos últimos 23 anos, muitos dos problemas que se colocavam ao executivo liderado por Manuel Baião Nunes dos Santos - constituído ainda pelo vice-presidente Manuel de Oliveira Violas e pelos vereadores Domingos Fernandes Alves de Oliveira, Eduardo dos Reis Baptista, Higinio Ramalho Mendes e Domingos Soares Pereira - mantiveram-se até aos dias de hoje. A «eterna» questão da inclusão de Espinho no distrito do Porto, em detrimento de Aveiro, já se fazia sentir há duas décadas e meia atrás.

«Na altura, defendia a manutenção de Espinho no actual distrito, porque, para os aveirenses, Espinho é uma pérola. Por outro lado, sou obrigado a reconhecer que a inclusão no Porto traria mais facilidades em termos de distância e resolução de proble-

Cont. na pág. seg.

OS



CASTELHANOS

RESTAURANTE — SNACK-BAR, L.DA

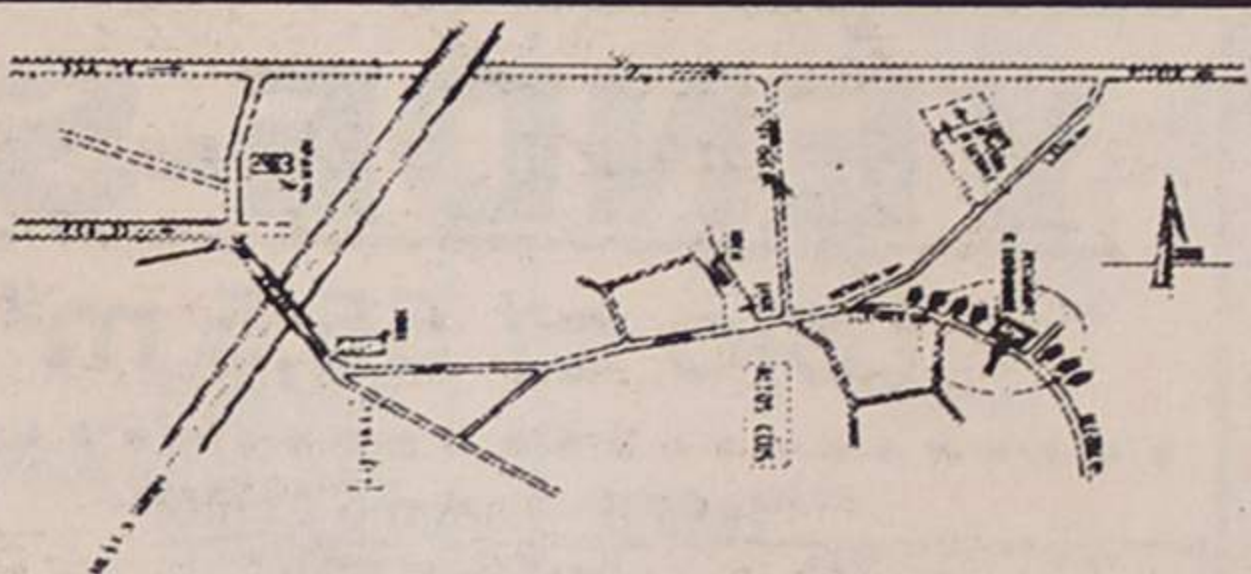

AVENIDA DA BESSADA, 385 — NOGUEIRA DA REGEDOURA — TELEF. 72 43 10 — 4500 ESPINHO

ESPECIALIDADES

CABRITO ASSADO - VITELA ASSADA

EM FORNO A LENHA

CAFÉ O TROVADOR

— DE —

PINHO & SOARES, LDA.



Avenida 24, nº 989 • Telefone 72 15 22 • 4500 ESPINHO

Xakanga

Discoteca

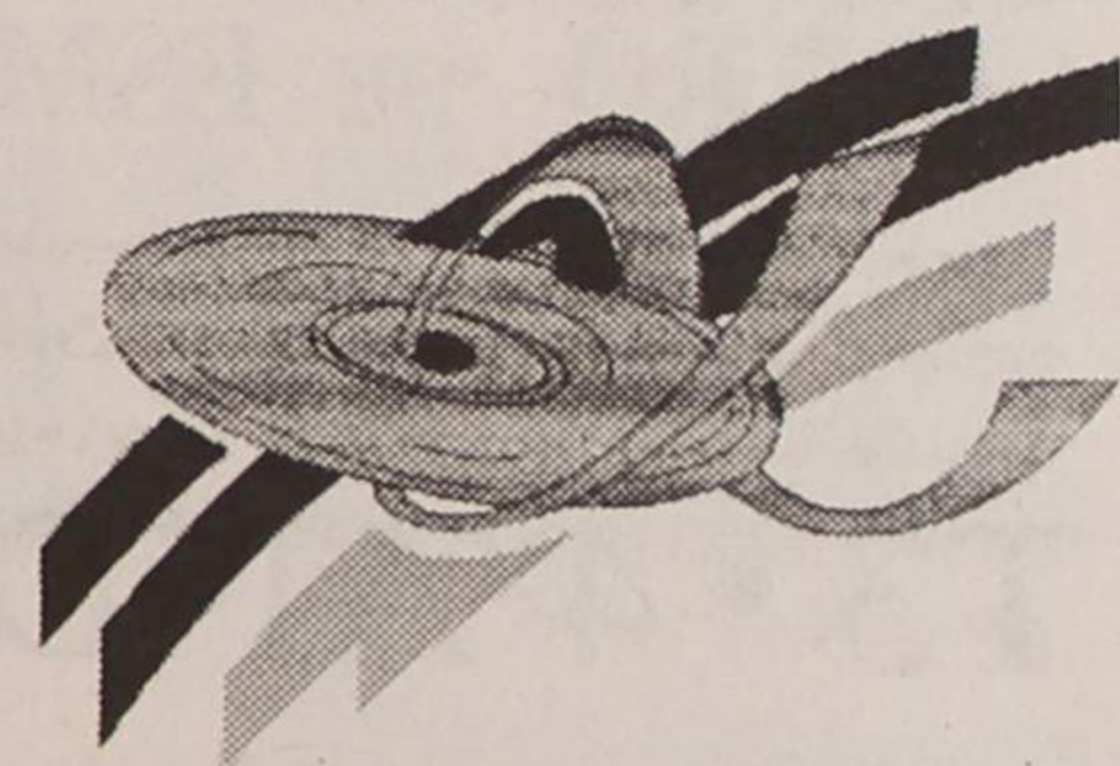

COMPACTOS E CASSETES

Centro Comercial Solverde 2 - Loja 2
Telf. 72 69 11 - 4500 ESPINHO

Entrevista com Baião Nunes dos Santos

Cont. da pág. ant.

mas burocráticos».

Também os problemas com a CP remontam aos idos de 1960. O executivo de Baião dos Santos travou duras «batalhas» com os responsáveis da CP sobre o velho problema dos terrenos que, em caso de serem utilizados por aquela empresa, iriam «esventrar» a cidade. Todavia, não só se conseguiu adiar «sine die» o problema, como também foi autorizada a instalação de cancelas automáticas e a construção de uma passagem aérea, a qual não foi por diante pelo facto de a sua «luz verde» ter coincido com o despoletar da «revolução dos cravos». Data também desta altura a construção da passagem subterrânea e o acordo feito com a CP no sentido de

esta deixar de descarregar os comboios de mercadorias no centro da localidade e transferir tal operação para um sítio mais recôndito.

De todas as acções levadas a cabo ou apadrinhadas pela «sua» Câmara, uma deu-lhe especial gozo, por aquilo que viria a representar para a cidade no desenvolvimento futuro. «A criação da Solverde revitalizou a zona turística de Espinho e permitiu a construção de empreendimentos que muito valorizaram a terra». Sem pretender imiscuir-se nas questões políticas, Nunes dos Santos sempre foi dizendo que «as Câmaras agiram mal ao permitirem que as concessionárias deixassem de ser as grandes responsáveis pelas obras previstas no Fundo de Turismo». E passou a ex-



plicar porquê: «As autarquias já possuem milhares de assuntos com que se preocupar e não devem perder mais tempo a tratar de obras que deveriam ser da responsabilidade das concessionárias. Foi assim que se fizeram obras tão diversas como o parque subterrâneo ou o parque de campismo».

A distância que medeou o início do processo dos dinheiros do jogo da conclusão do primeiro empreendimento é, segundo Baião dos Santos, a melhor prova de que o anterior sistema era mais benéfico para as Câmaras. «Na nossa altura, o problema dos atrasos e paragens nas obras, não nos dizia respeito. Era à concessionária que cabia apresentar a obra a tempo e horas, caso contrário era multada».

A política camarária de atribuição de medalhas tem sido comentada bastas vezes nos meandros locais. Nunes dos Santos não critica a génese da iniciativa, mas... «Talvez por ter conhecido de perto alguns dos homenageados, acho que deveria haver um maior rigor em procurar saber quem, de facto, ajudou ao engrandecimento de Espinho».

Quanto ao «esquecimento» a que terá sido votado, Manuel Baião Nunes dos Santos adianta que «a minha maior «medalha» continua ser o carinho que muitos espinhenses continuam a devotar à minha pessoa. Nunca tive jeito para me pôr em «bicos de pés» e talvez esteja a pagar a pagar a factura disso».

Sérgio Almeida

ESPINHO

VITOR LANCHA

FOTOGRAFIA
E VÍDEO

Telefone: (094) 350 80 41
(BIP ALFANUMÉRICO)

DEIXE O SEU NOME E Nº DE TELEFONE

REPORTAGENS

ESPINHO - VENDENDO

T1+1 (s/ uso)

(Edifício S. Pedro) - Área B 85m²
Preço 14.000c.

Tratar: (056) 36 21 76

ALUGA-SE

SALA C/ 22m²

Na Rua 19 (próximo dos Caminhos de Ferro)

Telefone, 72 32 38 (depois das 19 horas - 72 03 46)

PRECISA-SE

EMPREGADO/A ESCRITÓRIO

Carta manuscrita pelo próprio
c/ todos os detalhes

Resposta a este jornal ao Nº 1466

ALUGA-SE OU VENDE-SE

ESTABELECIMENTO - RUA 30 Nº 600

C/ 100 m² + 50 + 60

ARMAZÉM 550M²

350 cts.

Telef. 72 03 25 / 977 - Fax 731 04 36

VALE

DESCONTO 15%

DIA 16/06/96

CAFÉ TOP GUN

AV. 24 Nº1015 TEL. 731 40 35

RÁDIO GLOBO AZUL

RÁDIO GLOBO AZUL

...A PURA SEDUÇÃO DA RÁDIO

Rua 14, Nº 648, 3º A - 4500 ESPINHO
Tel: 727216/7312303 - Fax 728470

VENDE-SE

Loja c/ 55,5 m²

Loja 8 - Espinho Center
Av.ª 8 nº 892
Telef. 764 62 77

VENDE-SE

LINDO TERRENO DE PINHAL C/ 1720 m²

RUA DA LOMBA EM ANTA / PRÓXIMO DA RUA 19

Telefs. 7313462/Dia - 7313446/Noite

Rua asfaltada - Rede de Energia e Telefones
Água Canalizada

CENTRO DE ESMORIZ

EDIFÍCIO ROSSIO

T3 • 4º ANDAR

C/ GARAGEM E ARRUMOS

ÓPTIMO PREÇO

(056) 37 42 80 • (0931) 95 72 42

Pessoal

Habilitado a trabalhar
no ramo alimentar

ADMITE-SE

Durante a época balnear,
domingos e feriados

Contactar
Novo Horizonte Supermercados
Rua 16 - 641 - loja 1 - Telef. 721991

Informação

NOVO HORIZONTE Supermercados

Rua 16, nº 641 - loja 1,
informa que a partir do dia 30
de Junho, estamos abertos
aos domingos e feriados
das 9h30 às 13 horas
e das 15 horas às 19h30.

Notas de pouca monta

Espinho visto da Granja!...



António Duarte Estêvão

Será muito difícil ou quase impossível encontrar quem goste mais da nossa cidade-praia, que o meu velho amigo Jô. Se eu me refiro a esta inclinação baírrista, com foros de inimitável, é para citar uma frase que lhe é peculiar: - *Quanto mais conheço as outras terras, mais gosto de Espinho!*...

Deve, portanto, ter sido o Jô, no seu invulgar estilo, que deu aso ao aparecimento do "slogan" turístico: - "Nas férias, vá para fora... cá dentro!..."

Para o dedicado Jô e, felizmente para todos nós, o seu pensamento não é isolado, dado que Espinho representa, para quem nos visita, um encanto raro e, para os espinhenses, a confirmação de uma rap-sódia que cantávamos no Orfeão da Académica: - *"Quem está bem, deixa-se estar... e eu não posso estar melhor!..."*

Bom!... Mas a grande verdade é que, *in illo tempore*, eu pelava-me por dar umas passeatas a ver *in loco* as promessas das agências de viagens, alimentando, assim, a mente e a gastronomia - dando de beber à cultura e, também, fixando algo para recordar durante a vida. Além do exposto, se me permitem, os meus iguais mostram que são pessoas viajadas e não uns "bichos do buraco"!

Sem devaneios, vou atacar, a fundo, o sonho que sempre tive, isto é, ver ao vivo, uma das maravilhosas cataratas espalhadas pelo Universo. Não vou, aqui, porém, citá-las to-

das as que aprendi na geografia, porque o meu pensamento foi sempre para as "Duque de Bragança" da então "África Minha" e as do "Niágara" que o cinema tão justamente celebrizou.

Fiz muitos projectos e concomitantes... adiantamentos e o sonho foi ficando em "águas de bacalhau", de cá e não do Canadá!...

Deve ter sido, de tanto ter pensado nas cataratas, que outras acabaram por turbar, lentamente, o meu cristalino. Diga-se, todavia, que graças aos crescentes e extraordinários progressos no campo da oftalmologia, aguardei, "relati-

vamente" sereno, a evolução dos acontecimentos. À cautela, para não cansar os olhos, lia e escrevia pouco e conduzia menos ainda. Sim, porque os sustos servem para que meditemos mais profundamente nos caminhos difíceis da Vida.

Decorreram uns meses - anos - de expectativa e paciência, até que um dia, o cirurgião me disse: - *Vamos lá tirar essas cataratas!*...

Já lá vão três anos! Depois dos habituais dias de repouso e cuidados pós-operatórios, fui à consulta para receber a notícia de que, a partir daí, podia fazer vida normal. A palavra normal, repetia-a vezes sem

conta, baixinho, no táxi, no regresso a casa, em Gaia e, a primeira coisa que fiz foi tirar o carro da garagem e rumar à estrada 109 com o coração a pôr à prova o meu "espinhismo", uma palavra que não vem no dicionário, mas que significa "gostar imenso de Espinho".

Na Granja, após o hotel Solverde, parei. Ao longe, vi Espinho com os seus recortes bem definidos, a nossa Igreja, o lindo casario, o Casino, o Apartotel, os altos edifícios e o mar, que, nesse dia, com ar festivo, ostentava, na ondulação do seu corpo, um manto prateado!...

Tudo, ali, a meus olhos e não era sonho, nem, tão pouco a imaginação da viagem ao Niágara... era, sim, como se diz em linguagem circense, *Espinho... o maior espectáculo do Mundo!*...

À noite, voltei. Desta feita para ver as milhentas "velinhas" da nossa querida terra, profusamente espalhadas como num bolo gigante, sorrindo para mim e dando um viva aos meus olhos.

...Eu não soprei as luzinhas cintilantes, porque quem o fez, levemente, foi a brisa do mar que depois envolveu a minha face, numa longa carícia de amor!

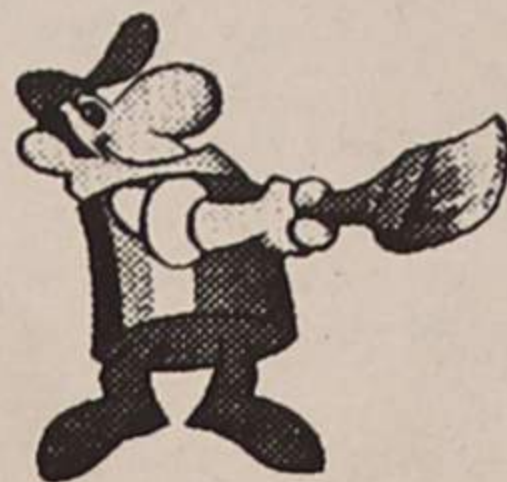

TINTAS DYRUP

A ECONÓMICA

Armando Esteves de Sousa Reis, Lda.

Materiais de Construção — Produtos Cerâmicos — Ceras e seus derivados
Emulsões Betuminosas Shell
Agente das tintas: **DYRUP, MARILINA E XYLOFENE**

Rua 18 n.º 835 — Telefone 72 02 48 — 4500 ESPINHO

Bar Aldeão

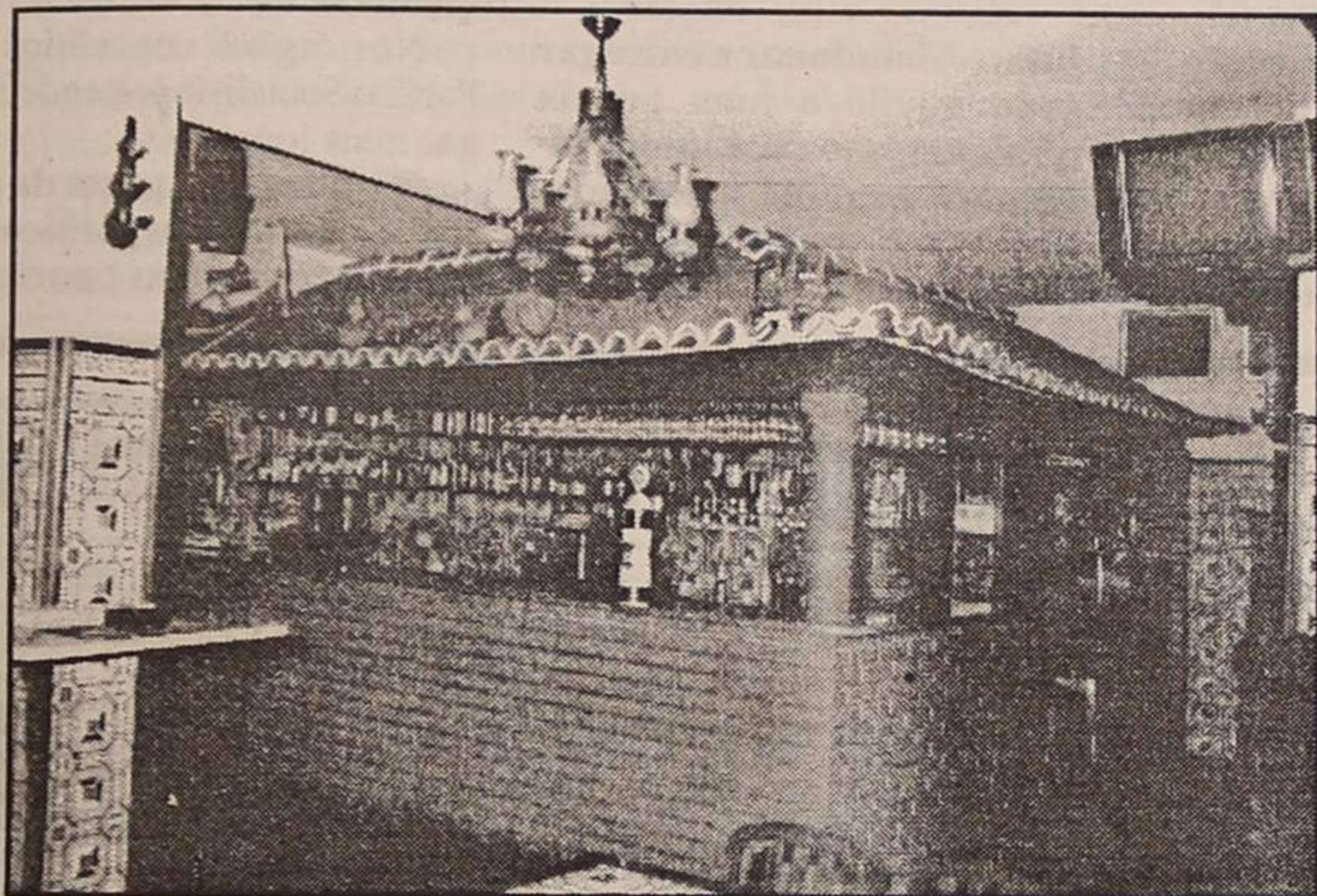

Rua das
Pedreiras, 353
Silvalde
Espinho
Tel. 72 75 05



"O ALEGRE PIMPÃO"

Fosforeira Portuguesa, S.A.

Início do Novo Ano em Setembro com as seguintes actividades de apoio social:

- Creche (Alvará n.º 1/92)
- Jardim de Infância (Alvará n.º 288/91) (apoio financeiro pela DREN)
- A.T.L. (Alvará n.º 1/94)
- Actividades incluídas nas mensalidades:
 - Iniciação Musical
 - Informática

- Opcionais:
 - Transporte
 - Natação
 - Ginástica
 - Iniciação de Inglês

Edifício próprio com instalações e equipamento de acordo às normas de Segurança e Higiene legisladas.

Salas amplas com grandes áreas de iluminação solar, Jardins, Recreios, Lago, áreas de actividade ao ar livre, (Horta e Criação).

Ambiente excelente para o desenvolvimento da criança.

INSCRIÇÕES ABERTAS

Rua 20 n.º 1192
Telefone 722200

À disposição
dos Encarregados de Educação:

- Regulamento Interno;
- Regulamento de higiene; e
- Plano de actividades.



MANUEL ALVES SALGUEIRO & C.ª S.A.

SILVALDE - ESPINHO

TAPEÇARIAS ORIENTAIS



34 LOJAS

SORAYA

NO PORTO - LISBOA - AVEIRO - GAIA - BRAGA
PÓVOA DE VARZIM - MATOSINHOS - VILA DO CONDE
MAIA - FAMALICÃO - GUIMARÃES - SEIXAL - AMADORA

E agora também no GAIA SHOPPING loja N.º 239

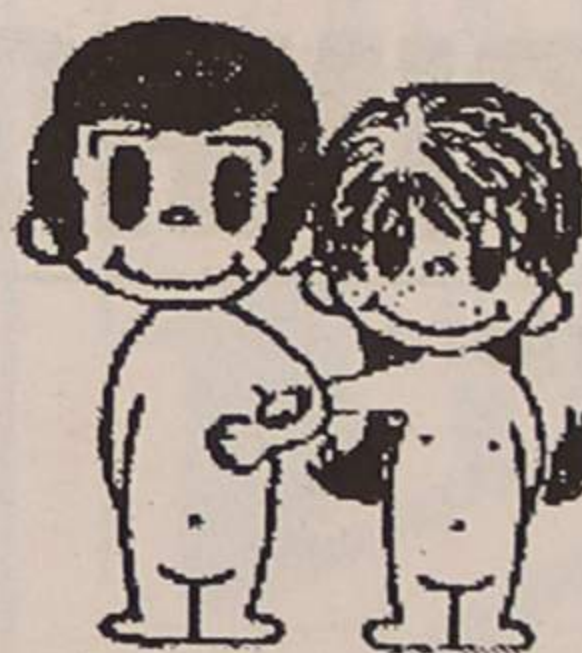

TUCHA

Boutiques

VISITE-NOS

LOJA 1
Rua 19 N.º 258

Telefone (02) 723856
ESPINHO

LOJA 2
Rua 8 n.º 589
Galeria Sabinus-Loja 2
Telefone (02) 726059
ESPINHO

LOJA 3
Rua 12 n.º 670

Telefone (02) 7313684
ESPINHO

Presidente da Junta de Freguesia de Silvalde reconhece:

"A zona da Marinha deve ser a mais ca... - Abel Gonçalves admite estar a ser aprov...

O socialista, Abel Gonçalves, com 49 anos de idade, é o presidente da Junta de Freguesia de Silvalde, há 10 anos. Por isso, uma boa parte das grandes obras que se realizaram naquela freguesia, são fruto da sua persistência.

É um homem sem o dom de orador, como o reconhece, simples, batalhador e usa as suas influências e conhecimentos para resolver os problemas da sua freguesia.

Silvalde foi o seu berço e continua a ser a sua grande paixão. Lá, é respeitado por todos, desde o lavrador ao doutor.

Em entrevista, Abel Gonçalves fala-nos de política e de políticos, dos problemas que afectam a sua freguesia e das suas ambições, das grandes obras que mudaram a "face" à mais extensa freguesia do nosso concelho.

Quais são as suas ambições políticas?

Não tenho grandes ambições políticas, nem sequer me considero um político. Para mim, um político é aquele que faz vida e que recebe um vencimento para ser político. Eu tenho o meu emprego e o facto de ser presidente de

uma Junta é a prova de que gosto de servir os outros.

E o facto de estar ligado aos órgãos concelhios do Partido Socialista, não o leva a considerar-se um político?

Por força da minha condição de presidente de Junta e do tempo em que estou nesse cargo, talvez esteja a ser aproveitado pelos políticos para dar mais força às listas que eles pretendem formar, como foi o caso da Câmara Municipal! Só que depois avançam sempre outros!

Quer dizer com isso que poderia ser melhor aproveitado pelos políticos?

Não tenho qualquer dúvida. Eu poderia ser mais bem aproveitado. Aquilo que vejo e sinto nos outros, tenho a certeza de que poderia ser mais persistente e até mais conhecedor em determinadas matérias.

Onde ambicionava estar, em termos políticos?

Não sei... Nunca pensei bem nesse assunto. Mas se eu estivesse na Câmara Municipal, tenho a certeza de que com os conhecimentos que adquiri ao longo destes anos traria benefícios a quem lidasse comigo.

Com a força que tem em Silvalde, já alguma vez pensou exigir um cargo na Câmara?

Eu já pensei nisso, mas não tenho feitio para fazer esse tipo de exigências. Acho que as pessoas deviam sentir que na realidade eu deveria ter o meu lugar na Câmara.

Está magoado com alguém?

Não. No entanto, sinto que dão preferência a quadros, a doutores e às vezes as pessoas que não são formadas têm tantas ou mais capacidades que eles. As pessoas esquecem-se disso e o Partido Socialista não foge à regra.

Há algum problema entre o Partido Socialista em Silvalde e Espinho?

Não há qualquer problema. Até estou na comissão política, logo a seguir à presidente, Rosa Albernaz. Não pedi a ninguém esse lugar!

Terá sido um prémio? Talvez! Para mim é, na cabeça das outras pessoas não sei se o será!!!

Por quanto tempo pretende manter-se à frente da Junta de Freguesia de Silvalde?

É imprevisível! Sinto-me bem. Sinto-me novo. As coisas já funcionam, para mim, de uma maneira muito fácil.

Tudo é resolvido rapidamente dentro da minha cabeça. Para já não ponho a hipótese de me afastar.

Pretende cumprir mais mandatos?



Para já só tenho este. E se um cargo em outro órgão autárquico o chamar?

Isso também é possível vir a acontecer. No entanto, se deixasse a Junta de Fregue-

sia, fá-lo-ia com muita mágoa. Ganhei amor pela freguesia de Silvalde e muita coisa que ali foi feita fui eu que fiz e que mandei fazer, e deu-me muito gozo, muita

am bem essa situação? Não sei, mas acho que haveria muita gente desgostosa! Há muita gente que até nem é do Partido Socialista e que me apoiou. Isso viu-se nas contas finais das eleições. O PS não teve tantos votos para outro órgão qualquer como tem para a Junta de Freguesia! Isso quer dizer que há pessoas que gostam do meu trabalho e votam em mim.

"O PS tem de ter muita atenção porque o PSD está à espreita"

Se algum dia resolver deixar a Junta, o PSD poderá vencer as eleições nessa freguesia?

Depende muito dos candidatos. Mas uma coisa é certa: o PS tem de ter muita atenção porque o PSD está à espreita. Se um dia houver um falhanço, não tenho dúvidas de que irá sofrer as consequências.

Nos órgãos concelhios do Partido Socialista pretende chegar mais longe?

Embora faça parte da política, não sou um político. Se me aparecer uma oportuni-

CASA DOS CEREAIS



Joaquim Alves de Oliveira

SUPERMERCADO DE PRODUTOS ALIMENTARES

RUA 62, 834/840 — TELEFONES 720517/723658

CLÍNICA DE MEDICINA DENTÁRIA

Acordos com: PSP, ACASA, CGD, EDP, SAMS, PHILIPS

Dr. Jorge Pacheco - Dr.ª Eva Pacheco - Dr.ª Palmira Castro
Dr.ª Cristalina Aguiar - Dr.ª Paula Amorim
Dr. Horácio Monteiro da Costa — Cirurgia Estética - Maxilo Facial

ORTOPANTOMOGRÁFIA, TELERRADIOGRÁFIA, IMPLANTOLOGIA,
ORTODONTIA (fixa e removível), PRÓTESE (fixa e removível)

Rua 8 n.º 381-1.º • 4500 ESPINHO • Telef. 722718

ÓPTICA DE ESPINHO

ÓPTICA MÉDICA - LENTES DE CONTACTO



Execução de todo o receituário médico
Fornecedor de todos os serviços sociais

MARCAÇÃO DE CONSULTAS PELO TELEFONE, 72 67 17

Rua 23 N.º 836 — 4500 ESPINHO (junto à P.S.P.)

FILIAL

ÓPTICA DE ESMORIZ

Av.º 29 de Março N.º 1090 - Tel. 056 - 75 10 70 - (junto à Policlínica)

rede nacional do frio



Polipoli - Poliesteres Reforçados Industriais, Lda.

Lugar de Barros - Silvalde
4500 ESPINHO
Tel. (02) 72 13 51 - Fax 72 63 05 - Telex 26557

CAIXAS ISOTÉRMICAS
PORTAS ISOTÉRMICAS
COMPONENTES DE CAMIÃO EM PRV
MOLDADOS EM FIBRA DE VIDRO



Polijunior - Montagens e Representações, Lda.

Rua das Fábricas, nº 76
4500 ESPINHO
Tel. (02) 72 59 66 - Fax 72 63 05 - Telex 26557

VEDANTES DE CAIS
NIVELADORES DE CAIS
RAMPAS DE CARGA
PORTAS SECCIONAIS

2 empresas para o servir bem

“Freguesia de Espinho” prejudicado pelos políticos

dade que veja que vou tirar, finalmente, benefícios, logo verei o que fazer! Na Junta de Freguesia, o presidente não tem qualquer vencimento, mas sim uma compensação para os gastos com o automóvel, e não só.

Qual é o seu segredo, para se manter à frente da Junta há tanto tempo?

É a vontade de trabalhar, fazer sempre melhor, colaborar e de fazer bem às pessoas. Na Junta de Freguesia não olho a cores políticas.

Tem contado com o apoio da Assembleia de Freguesia na concretização dos objectivos da Junta?

Tenho contado totalmente com esse apoio. Todas as propostas são sempre aprovadas por unanimidade.

Esta foi a melhor Assembleia dos últimos anos ou já teve melhores?

Esta é boa, mas já tem havido outras. Há uma força política que não é tão lutadora como o foi no anterior mandato. Havia um elemento que era muito persistente e lutador.

Há oposição na Assembleia de Freguesia?

Acho que sim. Há uma

oposição construtiva e eles aprovam sempre as minhas propostas. Eu também convidei as pessoas da Assembleia a dar sugestões e a colaborar na elaboração dos Planos de Actividade. Não tenho qualquer complexo em aceitar ideias de pessoas de outros partidos.

O que pensa da Câmara?

Acho que a Câmara tem cumprido no global. Não digo que esteja isenta de erros. Desbloqueou inúmeras obras que estão à vista e que estavam na gaveta há bastantes anos. Embora haja sempre descontentes, eu entendo que está com um saldo muito positivo.

O presidente da Câmara surpreendeu-o?

Já o conhecia há muitos anos. Fiz a campanha eleitoral ao seu lado durante cerca de um mês. Sabia perfeitamente quais eram as suas possibilidades e capacidades. Ele é um autêntico político e nasceu para aquilo. Tem muitos conhecimentos a nível nacional o que lhe dá muitas vantagens.

O que pensa da Assembleia Municipal?

É uma boa Assembleia

Municipal. É muito lutadora, coloca as ideias e às vezes, na prática não é tão fácil como na teoria. Um deliberativo é diferente de um executivo! Dizerem-se as coisas é fácil; construí-las é que é mais difícil!

As juntas de freguesia têm tido voz activa na Assembleia Municipal?

As juntas de freguesia têm tido voz activa. Eu não tenho grandes características de orador e na Assembleia Municipal raramente actuo. Quando tenho problemas, prefiro dirigir-me às pessoas. Também não é a Assembleia Municipal que costuma resolver os problemas.

Qual o político local que mais admira?

Carlos Gaio.

O que tem mudado em Silvalde?

Tem mudado muita coisa. Estou a lembrar-me da magnífica escola C+S, uma das coisas que vínhamos lutando há muitos anos a esta parte; o que irá acontecer na zona envolvente da escola C+S que ficará toda urbanizada e quando as pessoas se dignarem construir, irá ser um centro lindíssimo; aquilo que



aconteceu aos barracos do bairro piscatório, embora não tenha sido conseguido totalmente, a curto prazo está prevista a aprovação do Plano Pormenor que irá acabar com todos os barracos em Silvalde, onde está prevista a construção de mais 200 fogos na zona nascente, por trás da nossa igreja; a transformação dos lavadouros do bairro piscatório, que serve uma ludoteca e que está a desempenhar um papel fantástico junto daquela população e das crianças; o pontão que se construiu na foz da ribeira, junto ao mar e que evitará as cheias naquele local; o alargamento da rua no bairro piscatório, junto à capela; o

rinque do bairro piscatório evita que os miúdos deixem de andar a jogar à bola dentro das escolas e na rua; construção da Rua do Quartel, que embora tenha sido mal feita, a culpa não é da Junta, mas sim dos fiscais da Câmara - eu avisei para o facto, mas disseram-me que não percebia nada de ruas!...

Que importância tem para a freguesia a forte implantação de estruturas desportivas dentro do seu perímetro?

A freguesia de Silvalde é a privilegiada do concelho, em muitos aspectos. As infra-estruturas desportivas que foram e estão a ser construídas vêm ocupar uma área que estava ao abandono nem ser-

via nada nem ninguém. Essa área hoje está com uma capacidade de acolher pessoal de nível internacional. Temos uma nave desportiva que, segundo consta, é do melhor que há no país. O complexo de ténis, quando estiver concluído, será, segundo consta, o melhor da Península Ibérica. O campo de golfe, também está em Silvalde! Tudo isto é muito importante para nós.

“Repudiamos totalmente a zona industrial”

E a zona industrial? Repudiamos totalmente a

Cont. nas págs. seguintes

TAPEÇARIAS ORIENTAIS

(Grupo ALCATIFAS PETRÓLEO)

IMPORT — EXPORT

Os maiores em Alcatifas, Tapeçarias e Decorações

FÁBRICA: SOUTO - SILVALDE - ESPINHO



FILIAIS:

Estrada Rodovia (Via Bom Jesus) - Chaves
Junto à Universidade do Minho
Escolas (Gulbenkian)
Tel. (053) 763371 - 4700 BRAGA

Rua do Brasil 302-A (Frente ao estádio Municipal)
Tel. (039) 701643 - 3000 COIMBRA

Rua S. Gonçalo, 877 (Esquina A. Londres 550)
Tel. (053) 413951 - 4800 GUIMARÃES

Rua Olivério Serpa (Junto ao Futebol Club Benfica)
Tel. (01) 7609399 - 1500 LISBOA

Rua Afonso Henriques, 1553
Tel. (02) 9716560 - 4470 MAIA

Estrada Nacional 125 - Arceiro
Tel. (089) 816021 - 8000 FARO

Av.ª Nossa Senhora da Hora, 95 - Sr.ª da Hora
Tel. (02) 9515940 - 4450 MATOSINHOS

Rua Almirante Reis 118 a 122
Tel. (089) 714820 - 8700 OLHÃO

Sede: Monte - Paramos — 4500 ESPINHO - Portugal

Telefones 7323370 - 7325378 - 7325341 — Telefax: 7325378

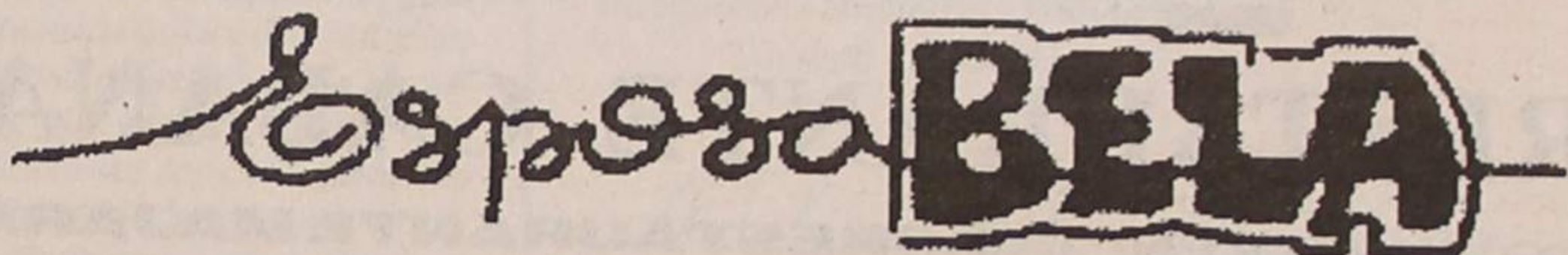

NOIVAS
ACOMPANHANTES
COMUNHÕES
LINGERIE
PRÉ-MAMÃ

• ENXOVAIS PARA NOIVA E COMUNHÕES

RUA 12, Nº 589 - TELEFONE 72 42 03
4500 ESPINHO

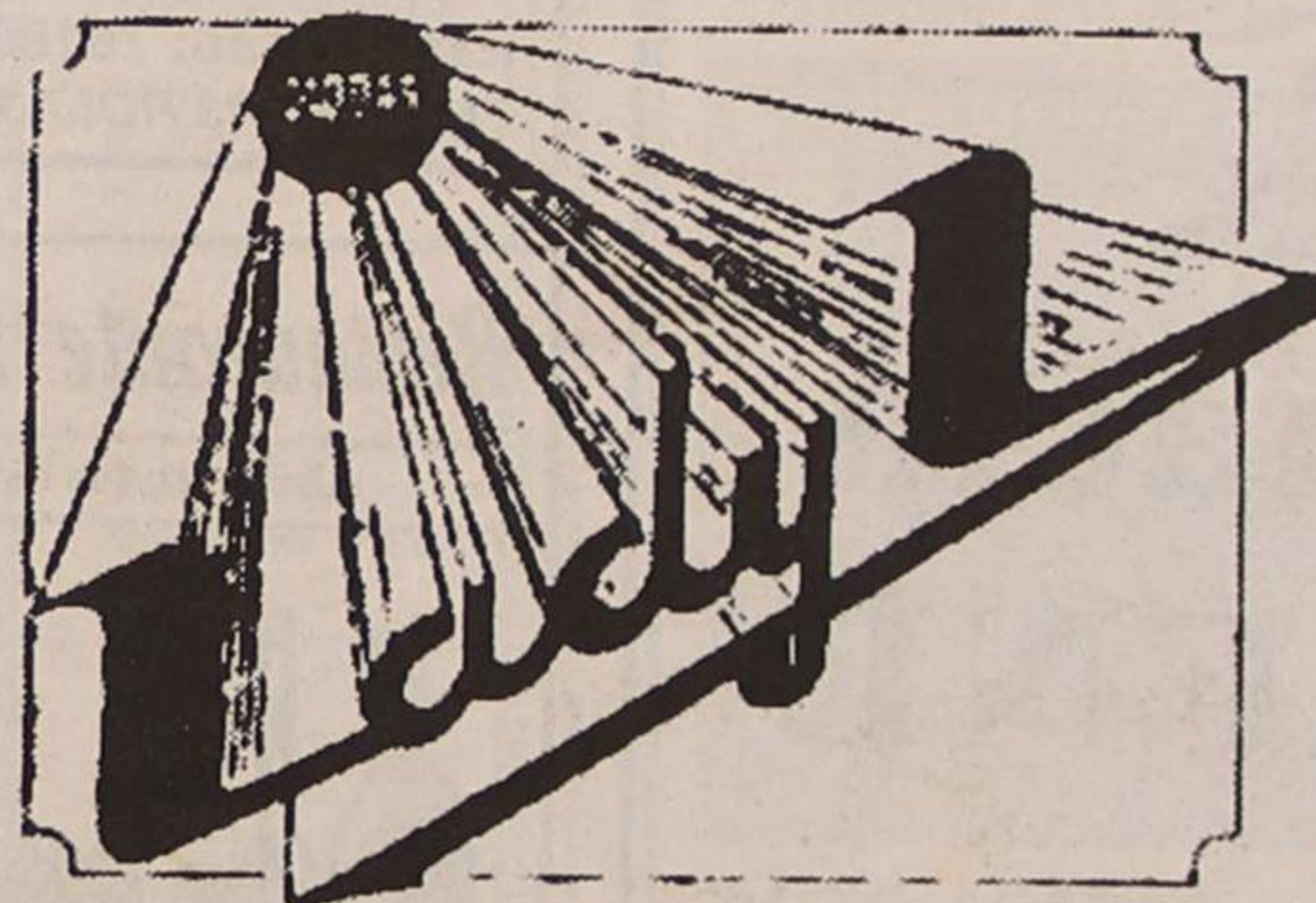

COLECÇÃO
PRÓPRIA DE
VESTIDOS DE
NOIVA
E COMUNHÃO

ALTA MODA
NACIONAL
E ESTRANGEIRA

FATOS PARA
NOIVO

M. Luíza Henriques, Limitada

ONDE PODERÁ VESTIR DIFERENTE

RUA 19, Nº 318 - TELEFONE 72 42 03 - 4500 ESPINHO

Abel Gonçalves: "praia de Silvalde"

Cont. das págs. anteriores

zona industrial. Finalmente, esta Câmara fez a vontade à Junta de Freguesia e cessou o aumento da zona industrial na segunda fase. Se partíssemos para a terceira fase, metade da freguesia ficava destruída! Temos de dar lugar a habitação, que é uma das nossas grandes preocupações.

Há espaço para se construir habitações?

Espaço há. Já pedimos à Câmara para que o Plano Geral de Urbanização (PGU) seja revisto e até para que se avance com Planos de Pormenor. Uma das nossas sugestões já foi aproveitada pela Câmara. Irão ser construídas mais de 300 casas.

O que pretendem fazer com a praia de Silvalde?

É a obra deste ano, da

Junta de Silvalde. Já abrimos uma rua de 10 metros de largura, com uma rotunda no final onde serão gastos cerca de 4500 contos. Vamos pôr os quartos de banho mais funcionais do que aquilo que estavam. Será construído um lava-pés; serão colocadas redes de voleibol e tabelas de basquetebol (o que é inédito no concelho de Espinho). Serão contratadas pessoas para cuidar da limpeza da praia.

Com a construção da estrada para a praia parece ter deixado de haver local para estacionamento de automóveis. O que têm projectado para colmatar esta falha? (ponto 7 do capítulo II do programa eleitoral do Partido Socialista)

A rua terá 10 metros de largura. De um lado será permitido o estacionamento de automóveis. Do outro lado haverá uma grande área,

devidamente tratada e que será própria para estacionamento, onde não haverá areias nem terras.

Quem vai assumir a vigilância dos banhistas? (ponto 7 do capítulo II do programa eleitoral do Partido Socialista)

Pretendemos contratar um indivíduo para vigilante que apenas avisará as pessoas do perigo que correm. Não será um nadador-salvador porque não é fácil encontrar um para contratar! Já que estamos a falar de praias, gostaria de fazer uma referência às bandeiras azuis. Silvalde não tem, segundo nos dizem, devido à carreira de tiro. Isso é um falso pretexto porque as águas são as mesmas que as de Espinho e Paramos e nos meses de Julho, Agosto e Setembro, segundo um protocolo assinado com a Câmara, naquele local não

haverá tiro! Tenho a certeza de uma coisa: se o meu amigo dr. Borges Alves fosse vivo, hoje teríamos bandeira azul em Silvalde.

Haverá alguma jogada por detrás de tudo isto?

Creio que sim. Mas não estou muito preocupado com isso. Estarei preocupado com as condições da nossa praia e que serão das melhores que

Por acaso é uma ideia interessante. Nunca tinha pensado nisso! Agora há telemóveis e estamos a pensar utilizar um com o vigilante.

Quando será retirada daquela zona a carreira de tiro?

Se não for agora, nunca mais será dali retirada. O nosso presidente da Câmara tem óptimas relações com todo o executivo do Governo

desactivada e já não existe. Acabou para sempre.

"Falta um vereador das freguesias"

Tem havido uma política de descentralização e apoio às freguesias por parte da Câmara, conforme o senhor, na sua campanha eleitoral exigia, se o Partido Socialista vencesse as



há!

Para quem será esta praia? Para silvaldenses ou para turistas?

A praia é frequentada por muitos silvaldenses e por muitas pessoas da zona de Santa Maria da Feira (Oleiros, Paços de Brandão, Lourosa) e da zona de cima de Ovar.

Uma das grandes falhas daquela zona tem sido a falta de um telefone público. Vai tomar alguma providência no sentido de ali colocar um?

e tem estado muito empenhado em tratar desse assunto. Acho que isso já esteve mais longe!... É inadmissível que a carreira de tiro esteja ali tão próximo do campo de golfe!

Que medidas pretende adoptar para acabar de vez com a colocação de lixo no lado sul da carreira de tiro, mesmo em frente ao Oporto Golf Club?

A Junta de Freguesia denunciou por mais do que uma vez a situação. Aquela lixeira era da própria Câmara. Actualmente a lixeira está

eleições no nosso concelho?

Quem tem vontade de trabalhar, cada vez quer mais competências e transferências de verbas. Na parte que me toca, não tenho grandes razões de queixa porque sinto que a Câmara tem trabalhado em Silvalde. Também não se pode querer tudo de uma vez só! Os outros também têm de ter uma oportunidade. Não digo que esta Câmara seja demasiado centralista, mas tenho o exemplo da Rua do Quartel,



RESTAURANTE CABANA

COM A GERÊNCIA DO RESTAURANTE MAJARÁ

**Estamos contigo CIDADE DE ESPINHO
PARABÉNS**



Farmácia HIGIENE

Directora Técnica:

Maria do Rosário de Garcia Pinto Correia
FARMACÊUTICA

Rua 19, N.º 395 — Telef. 720320
4500 ESPINHO

LUSOTUFO

TAPETES CARPETES ALCATIFAS

Telefones Geral: 751760 Contabil.: 751894
Exportação: 751860 Encomendas: 751911
Telex: 22243 ROLAS P* Fax: 751164 CORTEGAÇA

Restaurante Marisqueira Avenida

Aberto todos os dias até às 2 horas da manhã



Avenida 8 - Telefone, 72 01 11 - 4500 ESPINHO

FÁBRICA DE MÁRMORES E GRANITOS DA TABUAÇA

VITORINO LOPES DA CRUZ,
SUCRS., LDA.

LUGAR DE ESPINHO - S. FÉLIX DA MARINHA
VILA NOVA DE GAIA
APARTADO 205 — 4503 ESPINHO CODEX
TELEFONE 720565



FUNDADA EM 1897



CAFÉ -
- GELATARIA

ESQUIMÓ

AUGUSTO DE SÁ ALVES, LDA.

Largo 25 de Abril - Telef. 72 34 50 - 4500 ESPINHO

é a obra deste ano"

que poderia ter sido feita pela Junta. Ficava mais funcional e mais bem feita. Não acontecia aquilo que está a acontecer, ficava mais barata e tinha arrancado mais depressa. Os métodos que usamos são diferentes dos utilizados pela Câmara, e também são legais! O que falta à Câmara é um vereador das freguesias. Não quero dizer que ele só se ocupasse com as freguesias! Ele teria muito que fazer. Deveria ser uma pessoa sensível e que conhecesse bem o trabalho de uma freguesia.

A Câmara tem delegado competências nas juntas de freguesia, ou na sua, particularmente?

Têm-nos delegado poucas competências, mas o importante é que a obra apareça feita.

As verbas que a Câmara tem transferido para a Junta de Silvalde tem permitido realizar o vosso Plano de Actividades?

A Junta de Freguesia luta sempre com muitas dificuldades. Precisamos sempre de cada vez mais. O dinheiro que a Câmara dá é o que a lei prevê. A Câmara até dá mais 10 por cento daquilo que a lei prevê! Eu acho que isto é pouco! Pelo menos 30 por cento eram necessários. Se a Junta não tivesse as receitas que tem, estava muito mal. Temos um quadro de pessoal já bastante evoluído. Temos talvez mais rendimentos que as outras juntas. O campo de golfe que nos dá algum; temos oito casas que estão alugadas e que nos foram doadas pela Solverde. Outras freguesias venderam essas casas e nós não o fizemos. No seu programa eleitoral,

no capítulo II, referente ao Programa de Intervenção da Junta de Freguesia, eram enumerados 14 pontos a cumprir em quatro anos. Qual deles não será cumprido e porquê?

Vejo que será difícil construirmos as quatro habitações na urbanização da Seabra. Não é que isto seja impossível, mas há outras prioridades. Muito próximo desse local serão construídas pela Câmara cerca de 200 habitações sociais. O ponto 6, em relação à concessão da Praia de Silvalde, e após termos falado com os responsáveis pela Capitania do Porto de Leixões, chegamos à conclusão que nesta altura a Lei não permite que a praia seja concessionada à Junta de Freguesia! O ponto 8, relativo à construção de um ringue desportivo foi adiada por tal não se justificar. A Câmara assinou um protocolo com o Ministério da Educação para a construção de um pavilhão polidesportivo na escola C+S que será utilizado durante as horas em que não funcione a escola. Só ainda não se iniciou a sua construção porque houve mudança de governo e o protocolo ficou na gaveta! Ele já foi retirado e em breve esse pavilhão será construído. O parque infantil de Silvalde, na Marinha, e que nós prevíamos construir será feito pela Câmara Municipal. Quero que as coisas apareçam feitas, não importa que seja a Junta ou a Câmara! Não concordo com aquele jornalista que há dias disse que o presidente da Junta está a ficar como uma figura decorativa! Ele disse que nestes 20

anos o presidente não tinha grandes problemas e aparecia tudo feito na sua freguesia! O que eu quero é que o povo de Silvalde viva bem e se sinta bem!

O facto de a Junta atribuir bastantes subsídios às colectividades e incluir essa ajuda nos objectivos do mandato, não poderá ser encarado como uma medida eleitoralista?

Acho que não. É uma obrigação ajudarmos as colectividades que lutam com muitas carências. Por exemplo: a Banda Musical de S. Tiago de Silvalde, é a colectividade mais antiga da freguesia, nesta altura, e por obra da Junta, tem uma sede condigna; o Rancho de S. Tiago, também utiliza instalações da Junta e não paga água nem luz e tem uma verba ao fim do ano que anda pelas centenas de contos! Mas isto não é nada eleitoralista é a vontade de querer ajudar as pessoas! O conselho desportivo está à frente do campo de futebol e colocamos lá os holofotes para que se possa jogar futebol à noite, porque os clubes queixavam-se que não tinham tempo para treinar durante o dia.

Que medidas têm sido tomadas para despoluir os ribeiros que atravessam a freguesia?

Há anos que isso me preocupa. Tínhamos um lavadouro público que era muito antigo e que teve de ser alterado porque a água que o enchia estava de tal modo poluída que ninguém lá podia lavar a roupa. Nós tivemos de canalizar água da companhia, o que nos fica bastante caro. Nessa altura, fomos pelo rio

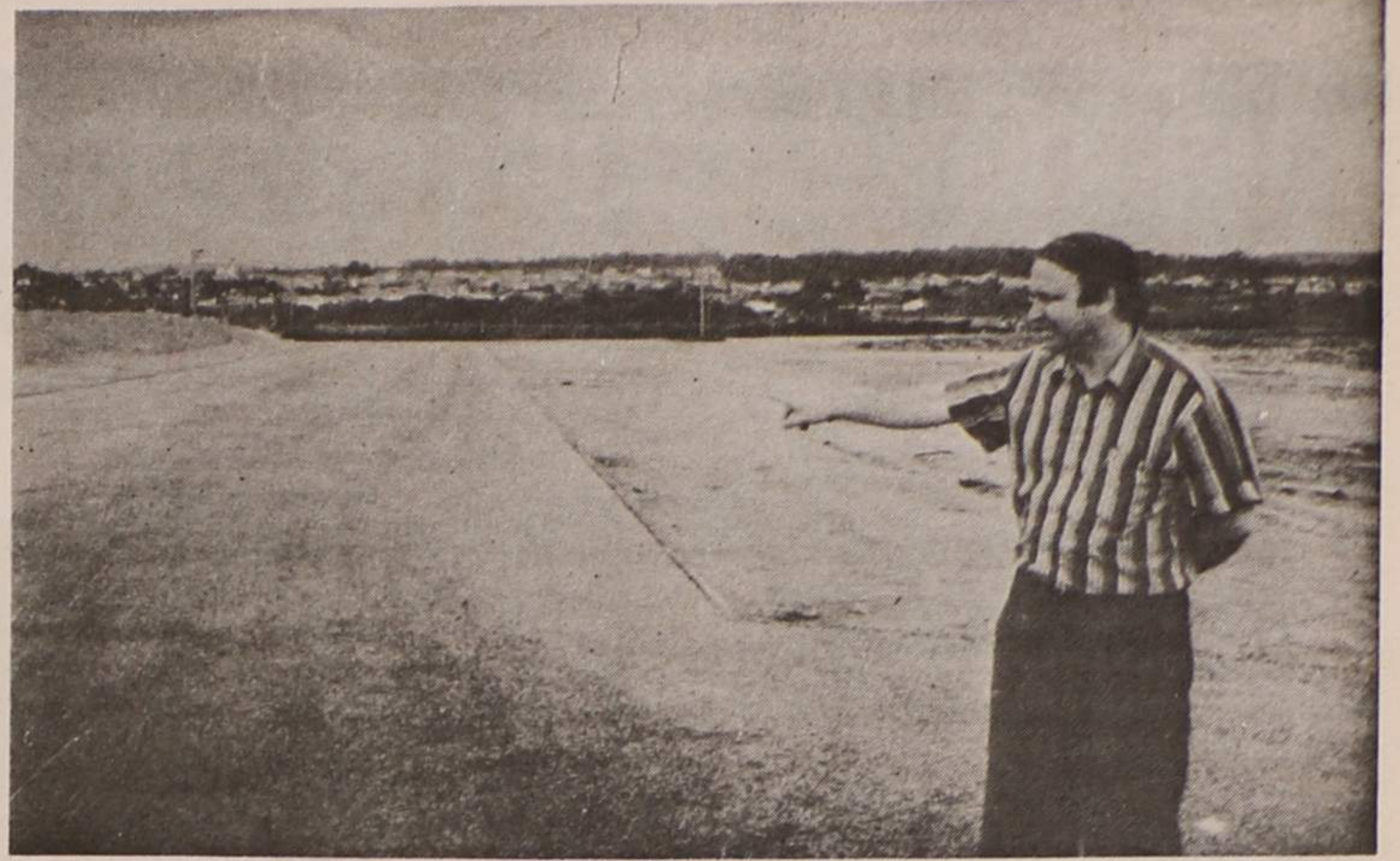

acima, com um funcionário do Centro de Saúde, e descobrimos as fontes poluidoras. São todas de fora do concelho de Espinho (Nogueira da Regedoura e S. Paio de Oleiros), uma fábrica de cartão canelado e um matadouro que na altura foram notificados pelo delegado de saúde. Só que estavam a ser postos em causa postos de trabalho e a coisa foi-se protelando...

Acha que a sua freguesia tem sido beneficiada, prejudicando outras tanto ou mais necessitadas?

Estou com a consciência muito tranquila. Todas as freguesias são carenciadas, mas a zona da Marinha deve ser a mais carenciada de Espinho, embora haja outros pontos em Paramos, etc.. Silvalde, talvez por ser tão grande é a mais carenciada. A Câmara Municipal atacou a zona mais pobre do concelho e depois passará para as outras. No entanto, acho que poderia ter atacado mais em profundidade porque 48 casas são insuficientes. Deveria ter feito mais 40 ou 50 casas e só depois passaria às outras

freguesias. Deveria acabar de uma vez com as barracas em Silvalde! Depois, partia para Paramos e a seguir para as outras freguesias. A Câmara fez um bom trabalho, só que está incompleto.

Qual é a prioridade das prioridades em termos de intervenção?

Para mim são as barracas e as pessoas que lá vivem. Não imagina a alegria que me deu, ao ver as pessoas a passarem dos barracos para apartamentos condignos, com água, luz, saneamento e todas as condições de habitabilidade. Isto fez-me chorar de alegria. Enquanto existirem barracas, eu não descansarei.

O que se passa no bairro

da Câmara é horrível! Quando chove aquilo que ali está no chão não é areia nem terra, mas sim uma substância podre. A luz eléctrica pública não existe naquela área.

A concluir:

Por aquilo que prevejo, a Freguesia de Silvalde vai melhorar bastante porque serão construídas habitações. Será aprovado o Plano de Pormenor que dará mais de uma centena de casas às pessoas. Na casa velha, em frente à Junta, já deveria ter sido construída uma grande urbanização. A curto prazo, na zona envolvente da C+S também serão construídas habitações. Silvalde está no bom caminho.

Manuel Proença

PAPELARIA D'AVENIDA

Brinquedos - Bijuterias - Utilidades
Totoloto - Totobola

Adelina A. Magalhães

Av. 8, N.º 1438 • 4500 ESPINHO • ☎ 72 51 16

RESTAURANTE - CAFÉ - SNACK-BAR

Pérola de Espinho

José da Rocha Corqueira

ESPECIALIDADES: Francesinhas à Pérola
Cachorros Especiais

Av.º 24 N.º 1091 • Tel. 722241 • 4500 ESPINHO

Papelaria AZUL

- LIVROS
- MATERIAL ESCOLAR
- MATERIAL DE ESCRITÓRIO
- REVISTAS
- BRINDES
- VALORES SELADOS

RUA 19, N.º 825 - TELEFONE 72 33 13
4500 ESPINHO



ESCOLA PROFISSIONAL DE ESPINHO

Nos caminhos do teu futuro
somos a escola do sucesso

CURSOS

- Hotelaria / Recepção
- Turismo / Profissionais de Informação Turística
- Electrónica / Comando
- Comunicação / Marketing, R. Públicas, Publicidade
- Informática / Gestão

ACTIVIDADES REFORÇO CURRICULAR

- Club Natação
- Estúdio "Rádio ESPE"
- Videoteca Viva
- Estágios no país e na União Europeia

Candidaturas:

- Alunos com aprovação no 9º ano ou equivalente
- Pré-inscrição de 3 a 20 de Junho
- Entrevistas / Selecção dos Candidatos

ESCOLA PROFISSIONAL DE ESPINHO

Rua 30, N.º 611 • Tel. (02) 7330430/39/32/33 • Fax (02) 7330435 • 4500 ESPINHO

VANTAGENS

- ① Acesso qualificado ao mercado de trabalho.
- ② Equivalência ao 12º ano.
- ③ Acesso à Universidade.
- ④ Acesso privilegiado aos Institutos Superiores Politécnicos.
- ⑤ Diploma profissional de Técnico qualificado (nível III), com reconhecimento em todos os países da União Europeia.

BOUTIQUE DO SOM

Rua 31 N.º 224 • 4500 ESPINHO
Telefone, 731 29 16 • Telemóvel 0931-27 81 89



AUTO ALARME - SOM - TELEMÓVEIS
Especialista em Som para Automóveis

Instalador Autorizado

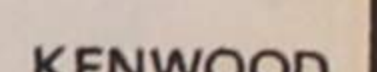
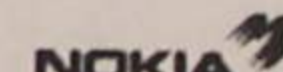
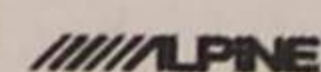
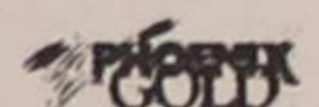
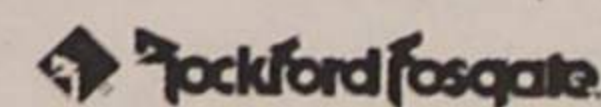

Polícia não queria deixar fazer fotos no interior

Mercado Municipal à espera do

Álvaro Graça

Que as fotografias do mercado municipal não são dignas de vir no jornal (também), pensamos que sim. Exportar para fora de portas imagens de uma coisa que nos envergonha (e os assinantes de "DE" estão espalhados um pouco por todo o mundo) tem, como é óbvio, efeitos muito negativos. No entanto, não chegamos a perceber a razão pela qual o polícia em serviço no local quis impedir que fossem feitos alguns "bonecos". Com medo de quê ou por ordem de quem?

Vamos por partes: na redacção de "DE" retiniu o telefone, com um nosso leitor a queixar-se de que "no passeio da rua a poente do mercado municipal não se podia passar, dada a quantidade de tableiros com peixe para venda ao público".

Pouco passava das 10h30 daquela quarta feira, 5 do corrente - véspera do feriado.

O nosso informador falara

verdade. De facto, cerca de cinco minutos depois de termos recebido o telefonema, pudemos constatar isso mesmo. Quem quisesse passar pelo passeio paralelo ao mercado, não tinha qualquer hipótese - só pelo meio da rua.

Entramos no mercado. No interior do talho à esquerda, estava lá um polícia - o tal polícia - folheando as páginas do diário desportivo "O Jogo".



Almoços de Verão

Se procura um almoço diferente, informal, alegre, descontraído, e ao mesmo tempo com um bom ambiente e uma excelente cozinha...

Espaço TOTAL

Espinho • Praia da Baía
PRAIAGOLFE hotel
tel. 731 33 85

ZÉNITE

ELECTRÓNICA

ASSISTÊNCIA TÉCNICA
TV - VÍDEO

RUA 18, N.º 825 — TELEFONE, 72 03 88
— ESPINHO —

PROJECTA
REMODELA E DECORA
O SEU ESPAÇO

TECTOS FALSOS
DIVISÓRIAS
IMPORTADOR
DE PLADUR
E GESSO EM PLACAS

BEX

Rua da Fonte - Silvalde
Apartado 509
4506 Espinho Codex
Telefone 720918
Fax 728731

RESTAURANTE
SNACK-BAR

O PADRINHO

ESPECIALIDADES NA BRASA:
ENTRECOSTO NA BRASA • FRANGO NO CHURRASCO
BACALHAU NA BRASA • ESPETADA MISTA

Ávenida 24, N.º 697 • Telefone, 72 06 65 • 4500 ESPINHO

Parabéns CIDADE DE ESPINHO

do camartelo

Abeiramo-nos e, sem dizer quem éramos, questionámo-lo, em voz baixa, se ele não poderia interferir lá fora no sentido de pôr ordem naquela situação anómala. Respondeu, com muita correcção, que "só se passasse multas aos transgressores".

- Não, não, nós isso não queremos" - foi a nossa resposta.

sua insistência em não nos deixar disparar a máquina, dissemos-lhe quem éramos: **nós somos jornalista!**

Tentou o agente contactar os seus superiores hierárquicos no sentido de lhes colocar a questão, mas dadas as dificuldades técnicas encontradas nessa comunicação via rádio, ameaçou que ia direito à esquadra dar conta do que se



Tem mais de 80 anos o mercado municipal

O mercado municipal de Espinho funciona diariamente no mesmo local há mais de oitenta anos. Existiu inicialmente na Rua 2 (antiga Rua do Cruzeiro), mas com as invasões do mar foi transferido por volta de 1910 e a título provisório, para o recinto fronteiro à Capela de Santa Maria Maior, onde viria a ser construído, "definitivamente", em 1914.

Álvaro Pereira, autor da Monografia de Espinho, contava há cerca de duas décadas que a Câmara havia adquirido um terreno a sul da cidade para ali instalar um mercado mais amplo e mais moderno, mas acrescentando que o projecto fora abandonado.

Agora, não se sabe se esse terreno ainda existe e se o projecto está ou não esquecido no fundo de uma gaveta!

Abandonamos o talho e seguimos em frente pelo interior do mercado. Estávamos à procura do melhor ângulo para fazermos fotos, quando verificamos que no nosso encalço seguia o polícia que, a cinco metros de distância, gritou:

- O senhor aqui não pode fazer fotos!

Estupefactos, contestamos, educadamente, que ele deveria estar equivocado. E face à

passava. E lá foi pressuroso... Ainda aguardamos, cá fora, uns minutos, até que chegás-

se o carro patrulha para, quem sabe, nos levar preso. Mas porque não veio, continuamos no interior do mercado o nosso trabalho...

O que "eles" querem é que não se veja "isto"!

Entretanto, os(as) comerciantes ali instalado(a)s insurgiam-se contra a atitude do polícia em tentar impedir a nossa acção profissional, legitimada pela lei. E da boca de duas senhoras comerciantes ouvimos e registamos:

- O que "eles" querem é que não se veja "isto"!

"Eles", são a Câmara Mu-

nicipal e "isto", é aquele "mostrengo", situado no centro da cidade, inestético e sem condições dignas para os comerciantes e para o público.

Corroboramos inteiramente a opinião de alguém instalado no próprio mercado, segundo a qual é um erro crasso

confiar-se a gestão das autarquias aos políticos.

"Estes, normalmente, pensam mais na sua imagem pública do que nas comunidades que representam. E, alguns deles, caem nelas - nas comunidades - de pára-que-das. São de outras terras..."

Rodeiam-se de acessórios,

que ninguém sabe quem são nem onde vieram, tantos deles sem qualidades para a função, mas que sabem ras-tejar perante aquele ou aqueles que lhes proporcionam o ordenado que nou-

Cont. na pág. seg.

DR. ILÍDIO D'OLIVEIRA SANTOS

MÉDICO DENTISTA

ODONTOPEDIATRIA / Ortodontia Fixa / Prótese Fixa

Consultórios:

— Rua 16 (Esquina Rua 19), n.º 545-1.º Dt.º - Espinho - Telef. 722931

— Rotunda da Boavista, 182-2.º H 3 - Porto - Telef. 6007175

Acordo com as entidades: ACASA; CGD; ADSE



1890 — 1990

OURIVESARIA CONFIANÇA

RUA 19 — TELEF. 720369
APARTADO 79
4500 ESPINHO

CASINO SOLVERDE
apresenta



DULCE PONTES

15 JUNHO
20:30h



CASINO SOLVERDE
ESPINHO
Os melhores momentos

Informações e Reservas:
Tel. (02) 731 31 54

Mercado Municipal: o "mostrengo" da cidade

Cont. das págs. anteriores

tras actividades não tinham possibilidades de conseguir...

Ensina velho ditado que "cada macaco no seu galho". As autarquias, sendo embora instituições de cariz político, não podem nem devem ser geridas por políticos. Os eleitores deverão preocupar-se em escolher pessoas com provas dadas na gestão de empresas. O que seria das grandes unidades industriais do concelho e fora dele, se nas suas administrações estivessem alguns políticos que há por aí? Além de que essas empresas não teriam crescido tanto, muitas delas já estariam falidas...

Há uma constante auto-promoção pessoal dos políticos (de alguns políticos...) e, sobretudo, dos autarcas (de alguns autarcas...), agarrados como estão aos lugares para que foram eleitos e onde desejam manter-se a todo o custo. Servem-se das televisões, das rádios e dos jornais, sobretudo dos grandes jornais, para reportagens e entrevistas onde sejam citados projectos de coisas pequenas e coisas grandes, ilustrados se possível, com as suas caras. Almoços ou jantares pagam muitas vezes tudo isso!...

Julgam-se pessoas importantes. Dispõem de motoristas privativos. Frequentam os melhores restaurantes e ho-

téis. Utilizam o avião para as suas deslocações. Correm mundo, tantas vezes a pretexto não se sabe de quê. Mas tudo isso, meus senhores, à custa de todos nós, contribuintes, muitos destes vivendo com dificuldades, sem hipóteses de poderem comer fora de casa ou de fazerem uma viagemzinha, mesmo de com-

boio, a Lisboa, ao menos uma vez na vida!"

Para quando um novo mercado?

Mas voltemos ao mercado municipal de Espinho, afinal a razão de ser destas notas. É um mercado que não dignifica a cidade. Está ali como imóvel

obsoleto, inestético e pobre. As mesmas pessoas que conosco se solidarizaram, face à atitude inexplicável do polícia, revelaram para quem quis ouvir, que são muitos os estrangeiros que ali vão fazer fotografias e filmar. Pelos vistos, imagens do pobre mercado têm corrido mundo, sem qualquer impedimento polici-

al. Talvez que o problema esteja na divulgação interna. Dizer aos espinhenses de cá que aquilo não presta, é feio e nos envergonha, não deixaria de afectar um certo "estado de graça" artificialmente criado...

A aglomeração de vendedeiras ambulantes no exterior do mercado, provocando a situação denunciada pelo nosso leitor, deve-se à falta de vigilância policial, que fecha os olhos à actividade dessas vendedeiras. Para os interessados, é mais cómodo, quiçá mais barato, adquirir o peixe no exterior do mercado, do que lá dentro. Aqui, e talvez por isso mesmo, as bancas estavam às moscas, ao passo que lá fora se registava a situação já referida, a partir da denúncia do nosso leitor.

Quem defende os interesses dos comerciantes instalados no interior do mercado municipal, relativamente à concorrência ilegal e imoral dos "ambulantes"?

E para quando o novo mercado?



Limas, L.da

Materiais de Construção • Artigos Sanitários e Decorativos

JAS

PEGLER

COPRAX
PORTUGAL

Rua 16 nº 70 ☎ 72 58 51 4500 ESPINHO



A
DESPORTIVA
ESCOLA
DE CONDUÇÃO
ESPECIAL

Samuel Alves Pinto & Filhos, Lda.



50 ANOS
AO SERVIÇO
DO ENSINO DE CONDUÇÃO

habilita-o às categorias de ligeiros
pesados, motociclos e pesados
de passageiros

E S C O L A S	PORTO AGÊNCIA: Rua Santos Pousada, 481 Tel.: 578043/44/69 - Fax: 5100340	E S C O L A S
	Av. da Boavista, 1756-1. ^o Tel.: 6064127/8/9 - Fax: 6001452	
	Rua do Rosário, 5-2. ^o Tel.: 2000511 / 2012399 / 2086850	
	GALA Largo Soares dois Reis, 42 Tel.: 3066921 / 3792664	
	Av. da República, 396-1. ^o Tel.: 301321 / 304868	
GRUÍO AGÊNCIA: Seizezele Rua Ernesto Gonçalves, 1410 Tel.: 7640430		
GONDOMAR Rua M. Crasto, 55-1. ^o Tel.: 4643780 / 4646410		
ESPINHO Rua 19, 448 Tel.: 720848		
SANTO TIERSO Rua S. João de Brito Tel.: 52374 / 856711		

Telemóveis: 0936 951174 - 0931 230437

MERCADO PASSY

NO CENTRO COMERCIAL SOLMAR

Seu lema é: bem servir
Um mercado ao seu dispor

RUA 19 N.º 855 R/C
4500 ESPINHO

CASA PINTO

ALMOÇOS
JANTARES
LANCHES

Especialidades:

Rojões à moda do Minho
Bacalhau à Pinto
Arroz de Marisco

António Pinto

RUA 24 N.º 1079 - TELEFONE, 724193
4500 ESPINHO

MERCADO COLMEIA



MERCEARIA - VINHOS
FRUTAS - CONGELADOS
MEL - CHARCUTARIA
SERVIÇO DE BUFETE

José Lourenço Rodrigues Lima

Âng. das Ruas 23 e 28 N.º 831 e 677 - Tel. 72 21 68 - 4500 Espinho

CASA TONICHA

CONFECÇÕES PARA CRIANÇA E LINGERIE DE SENHORA

Maria Laura Lopes Ferreira Ribeiro

Rua 19, Nº 330 • 4500 ESPINHO • Telef. 72 24 15

MATOLL

MATOS & OLIVEIRA, LDA.

FÁBRICA DE APRESTOS PARA EMBALAGEM
MÁQUINAS AUTOMÁTICAS E SEMI-AUTOMÁTICAS PARA:
POLIPROCINJA, FILME ESTIRÁVEL, FITA AÇO, FITA ADESIVA

Rua 15 nº 545 - Ap. 92 • 4500 ESPINHO • Telefone, 72 02 10 • Fax 72 35 65

Desconhecimento ou falta de segurança? Jovem morreu afogado na Praia da Baía

Na tarde da passada quinta feira, dia 6, feriado nacional, um jovem morreu afogado na Praia da Baía, em Espinho e três outros estiveram em dificuldades, na mesma praia, quando ali tomavam banho durante o feriado de segunda feira, 10 do corrente.

Terá havido da parte de todos que escolhem aquela praia para se banharem, alguma imprevidência, resultante do desconhecimento do local e dos perigos existentes, mas também é evidente a falta de segurança e, sobretudo, a presença de alguém, com autoridade, que impeça a passagem desses verdadeiros suicidas para as zonas onde se sabe haver riscos.

O jovem que perdeu a vida viera do Porto com um grupo de amigos. Tratava-se de Bruno José Neves Nascimento, de 16 anos de idade, residente no Bairro do Falcão, de Campanhã. Coube aos Bombeiros Voluntários de Espinho a difícil tarefa de tentarem encontrar o corpo, no que foram secundados, mais tarde, por mergulhadores portugueses.

No sábado

Secretário de Estado no hastear da bandeira azul

No próximo sábado, estará em Espinho o secretário de Estado dos Recursos Naturais, Ricardo Magalhães para presidir à cerimónia de hastear da Ban-

deira Azul na praia de Espinho.

O acto, onde estará presente o presidente da edilidade, José Mota, decorrerá na Praia da Baía, às 11 horas.

"Via Férrea" foi inaugurada

A discoteca Via Férrea, na Zona Industrial, foi inaugurada na passada sexta feira, e teve o "apadrinhamento" da grandes figuras ligadas á alta moda nacional.

Sofia Aparício, a apresentadora do programa da RTP1, "80-60-86" esteve entre os modelos que desfilaram e encheram os olhos dos presentes com roupas

de José António Tenente, Nuno Gama, Anabela Baldaque, Luís Buchinho, X e Manuela Grillão.

Entre os modelos, estavam Paulo Macedo, Nayma, Gonçalo Gaioso, Cristina Câmara, Humberto, Bárbara e Sérgio.

As noites de sexta e de sábado foram preenchidas com as danças dos Alcantara Mar Dancer's.



Fotos VÍTOR LANCHÁ



Praia de Espinho é "mediocre"

- classifica
a «Pro Teste»

A revista «Pro Teste», na sua edição de Maio passado faz um estudo sobre as actuais condições das praias portuguesas.

Segundo a revista, as praias portuguesas pecam por falta de meios de salvamento e de informação.

Em relação à praia de Espinho, diz a «Pro Teste» que o sinal negativo (mediocre) é apontado à delimitação da praia e informação. A limpeza da nossa praia é-lhe atribuída a classificação de médio.

Segundo a «Pro Teste» nós temos um muito bom em nadadores-salvadores e umbom em meios de salvamento.

A classificação total da praia de Espinho é de medíocre.

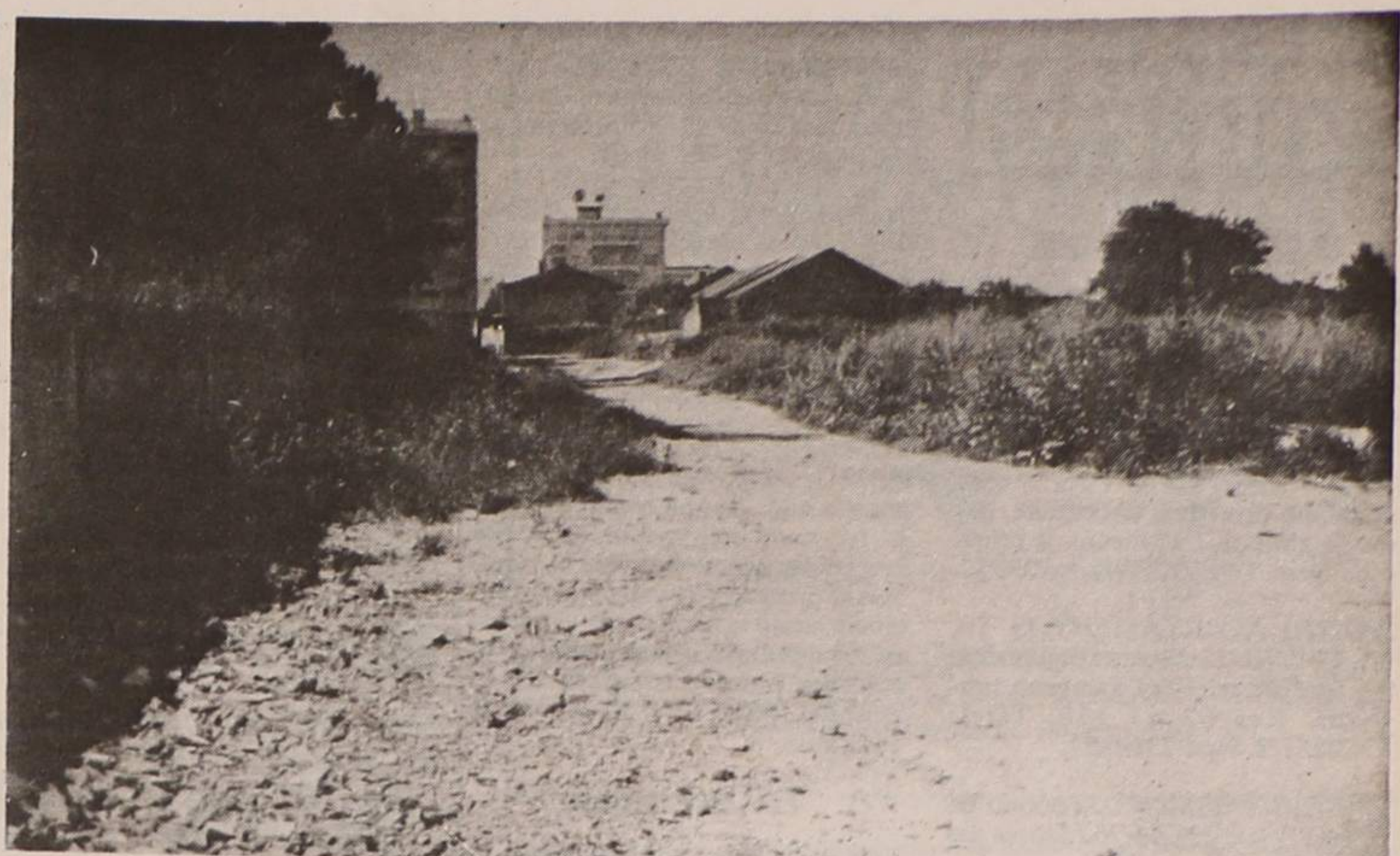

Agora, com o tempo quente, os problemas deste caminho, que deveria ser uma rua (com o número 38), não traz grandes problemas. De quando em quando, um ou outro ratito atravessa-se no meio do caminho.

Os utilizadores têm vindo a queixar-se dos incómodos

que lhes causa, sobretudo em altura de chuvas. Fica completamente cheio de lama, obrigando-os a dar uma volta ao quarteirão de mais de um quilómetro.

Segundo os moradores, seria muito fácil a nossa edilidade mandar passar por ali uma máquina, colocar um

pouco de areão, cortar a vegetação alta, enquanto não se constrói a respectiva estrada e se coloca o piso definitivo.

É, de facto, um incómodo para os que ali residem e para os próprios alunos da Escola Secundária Dr. Manuel Laranjeira.

COZICOZI

INDÚSTRIA DE MOBILIÁRIO, LDA.



COMÉRCIO DE MÓVEIS
E ELECTRODOMÉSTICOS LDA.

SEDE:

ESTRADA DA IDANHA — ANTA
TEL (02) 723998 • 4500 ESPINHO

FILIAL: RUA 20, N.º 642 — TEL. (02) 724843

FILIAL: RUA 20, N.º 658 — TEL. (02) 726593



Grande
Farmácia

DIRECTOR TÉCNICO

Manuel João Ribeiro Pais Clemente de Paiva

RUA 8 N.º 1025 — TELEF. 72 00 92
4500 ESPINHO

MÓVEIS
COSTA VERDE, LDA



Móveis em todos
os estilos

Especializados em:
Salas, estantes,
bares, quartos, estofos,
cozinhas por medida,
peças soltas, etc.

Avenida 24, N.º 951 • Telfs. 723338 - Arm. 7312961 • 4500 ESPINHO

Olimpíada

Comércio de Material Desportivo, L^{da}



a competência ao seu dispôr
com as melhores marcas do mercado mundial

Rua 18, N.º 639

Telefone, 02 - 72 58 89

4500 ESPINHO

ANÚNCIOS

ADVOGADOS

MARIA DO CÉU SANTOS-Rua 18 n.º 582-2.º Esq.º - Sala 1. Telef: 731 21 00 - 4500 Espinho.

ALUGUÉIS

ALUGAM-SE QUARTOS C/ casa de banho privativa, c/ cozinha, pequeno almoço, tratamento de roupa e garagem. Telef. 720002 ou 728972.

ALUGO APARTAMENTOS T0, T1, T2 E T3. Totalmente equipados. TV Satélite, telefone, garagens, limpezas. Rua 62 n.º 156. Telef: 7310851/2. Fax: 7310853.

CASA EM ESMORIZ-Período de férias. Telef: 731 44 76 (depois das 18 horas).

ESPINHO-CENTRO-Férias ou aluguer temporário, apartamento totalmente equipado. Telef: durante a semana 744 32 51. Aos fins de semana telef: 72 38 08.

LOUROSA-CENTRO 2 lojas e 2 apartamentos. Telef: durante a semana 744 32 51. Aos fins de semana telef: 72 38 08.

ALUGA-SE 2 OU 3 QUARTOS em frente ao Liceu Manuel Laranjeira. Com acesso a cozinha. Telef: 7443185.

LOJA NO EDIFÍCIO PALMEIRAS. Telef: 72 06 05.

ALUGA-SE TEMPORARIAMENTE CASA MOBILADA, C/ 2 QUARTOS. Telef: 731 33 37.

CAFÉ-Estrada Nacional n.º 1-Carvalhos. Actualmente mal explorado. Motivo à vista. Possibilidade de movimentar muito mais. Telef: 764 05 20 (dia).

BOA MESA

A VARINA-Restaurante, peixe e marisco, sempre fresco. Aberto todos os dias. Rua 2 n.º 1269 - Telef: 72 46 30 - Espinho.

MÉDICOS

CENTRO DE MEDICINA PRE-

Semanário Registrado na Direcção-Geral de Comunicação Social sob o n.º 41/37

DEFESA DE ESPINHO

PROPRIEDADE EMPES - EMPRESA DE PUBLICIDADE DE ESPINHO, LDA.
Matriculada na Conservatória do Registo Comercial de Espinho sob o n.º 59, folhas 30 do livro C-1
Capital Social 1.040.000\$00
DIRECTOR
ÁLVARO GRAÇA
REDACÇÃO E SERVIÇOS ADMINISTRATIVOS
Rua 26, N.º 601 - 2.º Esq. Apartado, 39
4501 ESPINHO Codex
Telefone, 72 15 25
Fax, 72 15 25
PAGINAÇÃO ELECTRÓNICA e FOTOMONTAGEM "DEFESA DE ESPINHO" IMPRESSÃO
NAVEPRINTER - INDÚSTRIA GRÁFICA DO NORTE, SA
E.N. 14 (km 7,05)
Apartado 121
4471 MAIA Codex
Tele. 941 10 85; 948 56 31 e 948 55 64
Fax 941 10 84
TIRAGEM MÉDIA 3.500 EXEMPLARES
Depósito Legal N.º 1604/83
MEMBRO DO IPIR (Instituto Português da Imprensa Regional)

VENTIVA DE ESPINHO- Dr. Akira. Acupuncturista licenciado no Japão. Rua 16 n.º 82 - 4500 Espinho. Marcação telef. 731 49 61.

Dr. JOAQUIM FERREIRA MENDES-Médico especialista em ouvidos, garganta e nariz. Clínica geral. Rua 9 n.º 295-2.º Esq.º - Telef: 72 17 10.

OFERECE-SE

TOMA-SE CONTA DE CASAL IDOSO, ou pessoa só, nas minha própria casa. Tenho condições para se for casal que queira ter a sua própria casa e todos os seus haveres, mas se precisar de permanente assistência como sendo pessoa acamada também lhe serão prestados todos os cuidados, pois sou ex-funcionária de Hospital. Telef: 72 37 74 (a partir da 19 horas).

PASSA-SE

LOJA, c/ 180m2 na melhor zona de comércio da cidade, para o ramo de mobiliário, artesanato e perfumaria. Renda baratíssima!!! Oportunidade única! Nortalgave - Lic.º N.º 483 - AMI. Telef. (02) 7310257.

SERVIÇOS

ATENÇÃO Tem em sua casa velharias e coisas antigas e quer desfazer-se delas, então nós desembaraçamos todas essas coisas e também compramos algumas antiguidades. Telef. 7314393 a partir das 19.30 h. ou deixe mensagem no nosso gravador. Estamos em Espinho.

SOU PROFISSIONAL E LUZES. Faço casamentos, festivais, festas ao ar livre, ranchos folclóricos, conjuntos, etc. Grande quantidade. Terlef: 727195. João Brito-Alem do Rio-Anta-Espinho.

ESTÚDIOS - LABORATÓRIO - VITOR LANCHETA - Passagem de filmes de Super 8mm para cassetes vídeo. Passamos para o nosso sistema, cassetes de vídeo que lhe enviemos do Brasil, USA, França ou qualquer outra parte do mundo. Telef: (02) 725344. Bip Alfanumérico - (094) 3508041. Deixe o seu nome e N.º de Telefone.

VENDAS

ESPINHO: T2 novos, bons acabamentos e boas áreas. Oportunidade

Leões Bairristas F.C:

Sede:

Largo Adriano Gonçalves
Bairro Piscatório, 1976
4500 ESPINHO

CONVOCATÓRIA

Para cumprimento do disposto na alínea A) do Artigo 14º dos Estatutos, convoco os associados da Associação Leões Bairristas Futebol Clube, para a Assembleia Geral Eleitoral, a realizar no dia 30 de Junho de 1996, (domingo), na sede desta Associação, no período compreendido entre as 13 e as 15 horas, com a seguinte Ordem de Trabalhos:
1 - Eleição da Mesa da Assembleia Geral, Direcção e Conselho Fiscal, para o biênio de 1996/1997.
O Presidente da Mesa da Assembleia Geral, (Joaquim Manuel Silva Rodrigues)

única! 13.500c. Nortalgave - Lic.º n.º 483-AMI - Telef (02) 7310256.

T3 EM COMPLEXO DE LUXO, com jardins, piscina e campo de ténis. Com vistas panorâmicas para o mar e a cidade. Marque uma visita para ver esta maravilha!!! Somente 23.600c. Nortalgave - Lic.º n.º 483 - AMI - Telef. (02) 7310257.

ESPINHO: T4 DUPLEX, recuado, c/ 170m2, mais varanda e terraço. 27.000c. Nortalgave - Lic.º n.º 483-AMI-Tel (02) 7310256.

ARMAZÉM C/ 700M2 (Z.I. Espinho) - Telef: 732 20 36.

VENDE-SE OU ALUGA-SE ESCRITÓRIOS no Edifício S. Pedro Espinho. Telef: 732 20 36.

ESPINHO T3 C/SUITE. Na Rua 14/37, boas áreas, elevador, l. de garagem, arrumos, móveis cozinha, roupeiros, f. de sala, etc. Telef: (02) 732 20 36.

VENDE-SE T2- bons acabamentos c/ 94m2, lugar de garagem e arrumos.

Rua 38. Telef: 725836.

TERRENO C/ 400M2 C/ 2 casas pequenas, prontas a habitar. Lugar do Cruzeiro, Altos Céus-Anta. Trata o próprio. Telef: 72 06 33.

MORADIAS J/ESPINHO-NOVAS, 4 quartos, suite, acabamentos de 1.ª qualidade, banheira de hidromassagem, chão de cozinha e sala em granito, carpintaria geral em carvalho francês. Só: 37.000 Ct. Paulo Sergio - Propriedades - Lic. 824 AMI Telef: 7830042.

T2 GRANJA-Orientação Nascente/Norte, com vistas para o mar, cozinha em madeira, garagem individual, apartamento muito bom. Só: 13.500 Ct. Paulo Sergio - Propriedades - Lic. 824 AMI. Telef: 7830042.

T2 ESPINHO-com garagem, boas áreas, bonitas vistas para o mar. Só: 13.000Ct. Paulo Sérgio - Propriedades - Lic. 824 AMI Telef: 7830042.

T3 ESPINHO-Na Rua 19, garagem, lareira, cozinha muito bonita, com 2 salas. Preço: 21.000 Ct. Paulo Sér-

gio - Propriedades - Lic. 824 AMI. Telef: 7830042.

T3 EM FRENTE À ESCOLA PRIMÁRIA DE ANTA. Contactar telef. 731 12 20 (depois das 19 horas).

TERRENO C/ construção aprovada. Aproximadamente 11000 m2. Rua do Monte Belo, Carvalhal-Anta-Espinho. Telef: 731 09 46.

VIVENDA C/ 240M2 de construção e 1.600m2 de quintal. Em Grijó (próximo ao Mosteiro). Telef: 723338.

T3 + 1 USADO, em Espinho, c/ garagem e arrumos. Trata o próprio. Telef: 7314456.

MERCEDES C. 205 DIESEL AWS 93-Impecavel 5.350c. Telef. 7310470.

MOBILIAS USADAS (como novas). Bons preços. Sala de jantar (completa) estilo-ingles. Quarto de casal (completo) estilo século XVII. Quarto de casal (completo) estilo rústico em castanho. Infor-

ma-se pelo Telef. 726987 (02).

VIVENDA EM ANTA-ESPINHO, junto à Urbanização do Souto, na Rua do Passal, perto da Residência Paroquial, com 425 m2 de área. A construção do edifício é em peripiano. Tem duas áreas de anexos, garagem e jardim. Informa-se pelo Telef. 726987 (02).

Aos colecionadores ou apreciadores de bebidas nacionais e estrangeiras, garrafeira bem apetrechada, sendo uma verdadeira colecção de bebidas. Informa-se pelo Telef: 722462 (02).

LOJA VENDO OU ALUGO ARCOZELO Lugar do Corvo, P/ ocupar 230m2 boa mostra p/ qualquer ramo bem localizada. Próprio 7329393.

APARTAMENTO T3 Duplex a 3 Km do centro de Espinho. Telef: 7649569 (depois das 17.30 horas) ou 0936977433.

T2+1; 100M2 + LUGAR GARAGEM; Ruas 26/15; como novo; (02) 728270 depois das 20h00.

António Pereira Gomes
MISSA DO 4º ANIVERSÁRIO
Seu filho Fernando vem, por este meio, comunicar que será rezada missa, por alma do saudoso extinto, no dia 19 de Junho, quarta feira, pelas 8 horas da manhã, na Igreja Matriz de Espinho.
Desde já agradece às pessoas que possam assistir a este piedoso acto.



José Moreira
MISSA DO 3º ANIVERSÁRIO
Sua esposa, filhos e restante família, vêm por este meio comunicar que será celebrada missa, por alma do saudoso extinto, dia 15, sábado, pelas 19 horas, na Igreja Matriz de Espinho.
Desde já agradecem a quem possa comparecer.



André Ferreira da Silva Serrano
MISSA DE 3º ANIVERSÁRIO
Sua esposa e filhos, vêm por este meio participar que será celebrada missa, por sua alma, dia 15, sábado, às 19 horas, na Capela de N.ª Sr.ª do Mar no Bairro Piscatório. Agradecem desde já a quem possa comparecer.



D. Maria Fernanda Soares da Silva Cardoso
(Salão Marinanda)
MISSA DO 1º ANIVERSÁRIO
Seu marido, filhos, noras, netos, sobrinhos e restante família vêm por este meio participar que será celebrada missa por alma da saudosa extinta dia 17, segunda feira, pelas 19 horas, na Igreja Matriz de Espinho. Desde já agradecem a quem comparecer.



Joaquim Alberto Ferreira de Carvalho
MISSA DO 5º ANIVERSÁRIO
Sua esposa, filhos e nora mandam celebrar missa, por alma do saudoso extinto, dia 14, sexta feira, na Igreja Matriz de Espinho.
Desde já agradecem a quem possa comparecer.



«Defesa de Espinho» - 3350 - 96/06/13

TRIBUNAL JUDICIAL DA COMARCA DE ESPINHO ANÚNCIO
2ª Publicação

São citados os credores desconhecidos, que gozem de garantia real sobre o(s) bem(s) (uma máquina de café com 2 grupos; um balcão frigorífico com 4 portas; 12 mesas metálicas; 48 cadeiras em metal) penhorado(s) ao(s) executado(s) para reclamarem, querendo, o pagamento dos respectivos créditos, pelo produto de tais bens, no prazo de DEZ DIAS, depois de decorrida a dilação de VINTE DIAS, que se começará a contar da data da publicação do 2º e último anúncio.
EXECUÇÃO SUMÁRIA Nº 251/95 - 2º JUÍZO EXEQUENTE - ALBERTO PINTO BRANDÃO, LD.ª EXECUTADA - VITOR DOMINGOS RIBEIRO FERREIRA, com estabelecimento na Rua 18 N.º 939, r/c, Espinho.
Espinho, 29/5/96
O Juiz de Direito,
a) Paulo Fernando Dias da Silva
A Escrivã Adjunta,
a) Avelino Neves Duarte

«Defesa de Espinho» - 3350 - 96/06/13

TRIBUNAL JUDICIAL DA COMARCA DE ESPINHO ANÚNCIO
2ª Publicação

São citados os credores desconhecidos, que gozem de garantia real sobre o(s) bem(s) (Um teclado profissional "MS-5-SOTTON") penhorado(s) ao(s) executado(s) para reclamarem, querendo, o pagamento dos respectivos créditos, pelo produto de tais bens, no prazo de DEZ DIAS, depois de decorrida a dilação de VINTE DIAS, que se começará a contar da data da publicação do 2º e último anúncio.
EXECUÇÃO SUMÁRIA Nº 305/95 - 2º JUÍZO EXEQUENTE - MANUEL GOMES QUINTAS EXECUTADA - VITOR MANUEL ROCHA E MULHER MARIA CELESTE OLIVEIRA CAPRICHOSO ROCHA, residentes na rua 14, Nº 726 - Espinho.
Espinho, 28/5/96
O Juiz de Direito,
a) Paulo Fernando Dias da Silva
A Escrivã Adjunta,
a) Alice Belinha Sá Relvas Dias



Turno D - Quinta-feira, Higiene, Rua 19, nº 293; **sexta-feira,** Grande Farmácia, Rua 8, nº 1025; **Sábado,** Conceição, Rua S. Tiago, nº 709, Silvalde; **domingo,** Teixeira, Centro Comercial Solverde/1, Avenida 8; **segunda-feira,** Santos, Rua 19, nº 263; **terça-feira,** Paiva, Rua 19, nº 319; **quarta-feira,** Higiene, Rua 19, nº 293.

TABELA DAS MARÉS

DIA	14/06	15/06	16/06	17/06	18/06	19/06	20/06
Preia Mar	01.34-13.56	02.16-14.34	02.54-15.10	03.30-15.44	04.05-16.19	04.40-16.54	05.16-17.30
Altura	3.0 - 3.2	3.1 - 3.3	3.1 - 3.3	3.1 - 3.3	3.1 - 3.3	3.0 - 3.2	2.9 - 3.1
Baixa Mar	07.35-20.04	08.13-20.43	08.49-21.20	09.24-21.56	09.59-22.33	10.35-23.10	11.12-23.48
Altura	0.8 - 0.8	0.8 - 0.8	0.8 - 0.8	0.8 - 0.8	0.9 - 0.8	0.9 - 0.9	1.0 - 1.0

CINEMA

Casino Solverde:

"MORRER EM LAS VEGAS"

De 14 a 20 de Junho

- 2ª a 5ª-feira: 15h30 e 21h45;
- 6ª-feira: 15h30, 21h45 e 00h30;
- Sábado: 15h30, 15h15, 22h00 e 00h30;
- Domingo e Feriado: 15h30, 18h15 e 22h00.

Cine-Teatro S. Pedro:

"MIÚDOS"

De 14 a 20 de Junho

- 2ª a 5ª-feira: 15h30 e 21h45;
- 6ª-feira: 15h30, 21h45 e 24h00;
- Sábado: 15h15, 17h45, 21h45 e 24h00;
- Domingo e Feriado: 15h15, 17h45 e 21h45.

Câmbios

Cheques		Notas			
Dólar EUA	157\$946	158\$580	Rand	31\$40	39\$88
Marco	102\$944	103\$356	Marco	102\$12	104\$16
Franco Francês	30\$368	30\$490	Xelim Austríaco	14\$51	14\$80
Libra Inglesa	242\$619	243\$591	Franco Belga	4\$96	5\$06
Peseta	1\$2193	1\$2241	Real	-	-
ECU	194\$615	195\$395	Dólar Canadá	114\$83	117\$13
Lira	\$10179	\$10219	Coroa Dinamarca	26\$45	26\$98
Florim	91\$930	92\$298	Peseta	1\$209	1\$245
Franco Belga	5\$0046	5\$0246	Dólar EUA	156\$55	159\$68
Franco Suíço	124\$841	125\$341	Markka Finlandesa	33\$25	33\$92
Iene	1\$4428	1\$4486	Franco Francês	30\$13	30\$73
Coroa Sueca	23\$324	23\$418	Florim	91\$22	93\$04
Coroa Norueguesa	24\$081	24\$177	Libra Irlandesa	246\$77	251\$70
Coroa Dinamarca	26\$668	26\$774	Lira	\$101	\$106
Libra Irlandesa	249\$042	250\$040	Iene	1\$438	1\$467
Dracma	\$65214	\$65476	Coroa Norueguesa	23\$88	24\$36
Dólar Canadá	115\$788	116\$252	Libra Inglesa	240\$46	245\$27
Xelim Austríaco	14\$628	14\$686	Coroa Sueca	23\$16	23\$62
Markka Finlandesa	33\$543	33\$677	Franco Suíço	123\$89	126\$36
Rand	36\$259	36\$405	Bolivar	\$300	1\$000

No respeitante a moedas, estas cotações devem ser consideradas a título meramente informativo. Todas as operações de venda estão sujeitas ao imposto de 9 por 1000 (mil).

JVR-INFORMÁTICA
VENDEDORES/VENDEDORAS
(HARDWARE/SOFTWARE)

- Idade 21 a 35 anos
- Conhecimentos de Informática
- Viatura Própria
- OFERECE-SE:**
- Ordenado+Comissões

Resposta a:
JVR - Lógica de Dados, Lda.
Rua 9, nº 465 - 4500 Espinho
Tel. 7313952/55/65

RESTAURANTE
PARQUE DE CAMPISMO



Gerência de: *Maria Manuela Félix*

Especialidade: Polvo Grelhado c/ batata a murro

Parque de Campismo de Espinho
Telefone, 731 29 65



DAFRUTO

Armazenistas de frutas frescas
nacionais e tropicais
Produtos hortícolas

COM DISTRIBUIÇÃO PRÓPRIA

TV. RUA 16, 758 — TELEF. 723529
4500 ESPINHO

COSTA VERDE ESCOLA DE CONDUÇÃO
ESPECIAL COSTA VERDE

Trata de toda a documentação junto das Direcções de Viação de Lisboa, Porto, Coimbra e Conservatória do Registo Automóvel

Cartas de: LIGEIROS • PESADOS • PESADOS COM REBOQUE • PESADOS DE PASSAGEIROS
MOTOCICLOS • VEÍCULOS ADAPTADOS PARA DEFICIENTES

RUA 16, N.º 1139 • TELEF. 72 40 10 • ESPINHO

ESCOLA DE CONDUÇÃO ESPECIAL SANJOANENSE
Av. da Liberdade, 615-1º • Telefone 28161 • S. JOÃO DA MADEIRA

ESCOLA DE CONDUÇÃO IMPÉRIO

Rua do Amial, 928 • Telefones 82 10 21-82 10 46 • 4200 PORTO

ESCOLA DE CONDUÇÃO A NOVA DE ESTARREJA

Sede: R. Conselheiro José Luciano de Castro • Tel. (034) 417 24 • 3860 ESTARREJA
Agência: E.N. 109 • Avanca • Tel. (034) 489 64



O regresso às origens com um **NOVO**
Balcão de Pastelaria
e Padaria



AGRUPAMENTO INDUSTRIAL
DE PANIFICAÇÃO DE ESPINHO, LDA.

Sede: Rua 19 Nº 247

PÃO QUENTE A TODAS AS HORAS

Rua 39 nº 259 - Telef. 731 47 73 - Espinho

Supermercados
NOVO
HORIZONTE

Estamos em festa

Comemoramos o 24º aniversário
e associamo-nos às festas da cidade
com promoções especiais
e com um sorteio
a realizar no dia 29 de Junho.

† **Francelina
Fernandes de Oliveira**

Missa do 24º Aniversário do seu falecimento

Com profunda saudade, sua madrinha manda celebrar missa, por sua alma, no dia 18, terça-feira, pelas 8 horas da manhã, na Igreja Paroquial de Anta.

Agradece desde já às pessoas que possam comparecer a este piedoso acto.



† **Fernando Pereira da Rocha
(Ti Magano)**

AGRADECIMENTO E MISSA DO 7º DIA

Sua esposa, filhos, noras, genro e netos vêm por este meio agradecer a todas as pessoas que participaram no funeral do saudoso extinto. Comunicam que a missa de 7º dia será celebrada segunda-feira dia 17, pelas 19 horas, na Igreja Matriz de Espinho.

Agradecem desde já a quem comparecer.



Laurinda dos Santos

Seu marido, filhos, noras, genros e netos vêm por este meio participar o seu falecimento.

Informamos que a missa de 7º dia realiza-se no próximo domingo (16/06) na Igreja de Silvalde, agradecendo desde já a participação a todos os presentes.

António dos Santos e seus familiares.



Maria Alice Ferreira Lapa

AGRADECIMENTO E MISSA DO 7º DIA

A família, muito sensibilizada, vem, por este meio, reconhecidamente, agradecer às pessoas que tomaram parte no funeral do seu ente querido, ou que de outro modo manifestaram pesar e participar que quinta-feira, dia 20, pelas 19 horas, se celebra missa de 7º dia na Igreja Matriz de Espinho, agradecendo desde já a quantos participarem em tão piedoso acto.

Espinho, 13 de Junho de 1996.

- Filho - António Alberto Lapa
- Filhas - Maria José Ferreira Lapa
- Maria Fátima Ferreira Lapa
- Genro - Alberto da Silva Martins
- Nora - Ana Martins F. Gonçalves
- Netos e bisnetos



Armador Henriques

† **Joaquim de Oliveira Maia**

MISSAS DO 8º ANIVERSÁRIO

Sua esposa, filhos, pais, irmã, cunhado e demais família comunicam a todas as pessoas das suas relações e amizade que se celebram na próxima segunda-feira, dia 17, pelas 8 horas e pelas 19 horas, na Igreja Matriz de Espinho, missas de sufrágio pela alma do seu saudoso ente querido.

Agradecem, desde já, muito reconhecidamente, a todos os que se dignem assistir a estes piedosos actos.

Espinho, 13 de Junho de 1996.



**Ribeiro & Maia, Lda.
Malhas Romi**

Participa a todos os seus clientes, fornecedores e amigos que se celebram na próxima segunda-feira, dia 17, pelas 8 horas e 19 horas na Igreja Matriz de Espinho, missas de sufrágio pelo 8º aniversário do falecimento do seu saudoso extinto sócio-fundador **Sr. JOAQUIM DE OLIVEIRA MAIA**.

Agradecem, desde já, muito reconhecidamente, a todos os que se dignem assistir a estes piedosos actos.

Espinho, 13 de Junho de 1996.



**Filipa Guiomar
Albuquerque Marques Rola**

MISSA DO 1º ANIVERSÁRIO

Seus pais, irmão, avós e tios participam que no dia 18 de Junho, terça-feira, data em que se completa um ano que a Filipinha foi para o céu, mandam celebrar uma missa na Igreja Matriz de Espinho, às 19 horas para pedirem a Deus conformação e Fé.

Desde já agradecem a todas as pessoas que possam participar nesta Eucaristia.



† **Alberto do Carmo Ferreira Baptista**

AGRADECIMENTO

Seus irmãos, cunhada, sobrinhos e restante família, muito sensibilizados, vêm por este único meio, expressar o mais profundo reconhecimento a todas as pessoas que de vários modos manifestaram pesar, aquando do falecimento do seu ente querido, confortando-os em tão doloroso momento.

Espinho, 13 de Junho de 1996.

- António do Carmo Ferreira Baptista
- Maria do Carmo Baptista
- Maria Amélia Marques de Freitas Baptista
- António Alberto Marques Baptista
- Paulo Manuel Marques Baptista
- Cristina Maria de Carvalho Vaz dos Santos Silva Baptista
- Ana Margarida Lopes de Resende Ledo Ferreira Baptista

Funerária N.º Sr.ª D'Ajuda - Sancebas & Luís Alves - Rua 20 Nº 887 - Espinho - Telef. 72 51 29

† **Maria da Conceição Pereira da Silva Soares**

AGRADECIMENTO E MISSA DO 7º DIA

Seu marido, filhos, nora, genro, neta e restante família, muito sensibilizados, vêm por este Único Meio, expressar o mais profundo reconhecimento a todas as pessoas que tomaram parte no funeral do seu ente querido, ou que de outro modo manifestaram pesar, associando-se à sua dor e participar que a missa de 7º dia se celebra, segunda-feira, dia 17, pelas 19 horas, na Igreja Matriz de Espinho, agradecendo desde já a quantos participarem em tão piedoso acto.

Espinho, 13 de Junho de 1996.

- Arlindo Jorge Baptista Soares - Marido
- Lídia Maria Silva Soares Lima Ferreira - Filha
- Dr. José António da Silva Soares - Filho
- Ana Teresa Martins Horta Oliveira Silva Soares - Nora
- Walter Manuel Lima Ferreira - Genro



Funerária N.º Sr.ª D'Ajuda - Sancebas & Luís Alves - Rua 20 Nº 887 - Espinho - Telef. 72 51 29

Mensagens da criação do meu próprio "eu"!



Maria Helena Vasconcelos

Tudo que criamos, pensamos e fazemos egoisticamente, ou com puro sentir, são fragmentos de criação devidamente "ditados" ou inspirados por Deus!

Nós somos, nem mais nem menos, que transformadores catalizantes, de vínculos físicos que transcrevemos as muitas facetas e luminosidade do indiscritível Amor Espiritual Universal!

De modo quanto mais tranquila e despreocupada se

encontre a nossa mente, quanto mais e melhores possibilidades existem de captar e traduzir as suas susceptíveis "mensagens" e obras enobrecidas do espírito, a quem só Deus, dá poder, graça e forma!

Por isso existem seres considerados melhores e de mais visão que outros, o que equivale a dizer que se encontram mais aptos a "sintonizar" ondas "invisíveis", só perceptíveis aos que se entregam de alma e coração, na melhor honestidade em serviço da raça humana!

Não é nada complicado ou extremamente filosófico de compreender, pois não encontro outra forma de traduzir os conhecimentos que possui já duma longa vida, onde me foi dado estudar e edializar um sentir muito próprio, num mundo inteiro sem "barreiras" de raça, de cor, de credos, de ideologias, po-

líticas, e de tantas outras coisas incredulas e abomináveis!

A nossa casa passará a ser o mundo inteiro e cada ser um irmão, uma irmã, enfim uma só família!

É claro que esta maneira de ver as coisas ainda é chocante e inconcebível para muita gente, mas será este o futuro que espera a humanidade em geral!

Nós vivemos à frente... somos como pioneiros dum modo geral da Nova Era que deu início há já uns bons tempos... Mas nem tudo são rosas e para nosso desenvolvimento, progresso a todo o nível e descobrimentos pessoais e colectivos, temos por vezes pago bons preços... não em dinheiro, mas em canseiras, desilusões, insultos, abusos de confiança, traumas e sofrimento!

Mas nada de preocupações, pois por tudo estamos

agradecidos a Deus que nos Guia, Ama, e pela Eternidade fora... nos Acompanhará!

Cada vez o homem se torna no hoje... mais responsável pelas ondas de terror que fazem mergulhar vidas em sangue, nos mais pacatos e recônditos cantos do Universo!

Como tal, sinto o coração a alargar-se na oração, para que do Céu venha sem demora, nesta viragem do século, uma paz condigna!

Que eu saiba agir sempre com muito amor, abnegação, coragem e júbilo, pois quem ergue com esperança a bandeira do amor, num verdadeiro impulso d'alma, o faz com a miragem duma prometedor alegria, de um dia vivermos e morreremos com a tranquilidade, que a maldade, a ambição e o egoísmo humano sempre através dos tempos tentou destruir!!!

A pureza está na moda

A experiência de todos os dias oferece exemplos por demais significativos do alto apreço que os nossos tempos professam à pureza. Basta abrir um jornal, ouvir as notícias na rádio ou na televisão, para que se constate de imediato esse clamor unânime. São as populações enraivecidas de um qualquer lugar que se manifestam contra a lixeira que ameaça conspurcar o ambiente; são os naturais de uma cidade que lamentam a pestilência das águas municipalizadas; são os operadores das agências de viagens que se insurgem pelo deficiente saneamento básico, a ameaçar a pureza natural das estâncias turísticas; são os spots publicitários a apregoar artigos de pura lã virgem; são os militantes dos movimentos ecologistas a protestar pelos ensaios nucleares que ameaçam a pureza dos oceanos; são as queixas dos vizinhos pelos fumos poluentes de uma próxima unidade fabril; são os anúncios de águas engarrafadas oferecidas ao consumidor como produtos virginais, cuja pureza cristalina se certifica; são ainda as exposições de animais de pura raça, em que os elementos mais exímios recebem o aplauso dos apreciadores e os galardões do júri... Exige-se como um direito inalienável a pureza do ambiente, a pureza das águas, a pureza dos oceanos, a pureza dos mares, a pureza dos alimentos e das bebidas que, por mais artificiais que possam ser, invariavelmente se reclamam tão puros e naturais como o mais espontâneo fruto da terra.

Se a procura da pureza natural é uma das constantes reivindicações do homem moderno, também no âmbito da arte e da tecnologia a pureza é um valor altamente prezado. Com efeito, uma peça artística que seja um exemplar puro no seu estilo, tem por esse motivo valor acrescido. De modo semelhante, a reprodução fiel de um som de uma imagem, ou seja, a sua retransmissão pura, é garantia de grande qualidade, enquanto os instrumentos que não gozam dessa elevada definição são tidos por deficientes e insatisfatórios.

Para além do sentido natural ou cultural da pureza, cabe também considerar a pureza antropológica como expressão da plenitude da natureza humana. De modo análogo a como um animal de raça apurada é o melhor no seu género, ou uma água pura é mais valiosa e preferível do que qualquer outra, também o homem puro é melhor e mais valioso, é um indivíduo com classe, com garra, com a distinção que é própria da sua condição de imagem e semelhança do Criador. A virtude da pureza confere ao ser humano agilidade de espírito e grandeza de coração, ou seja, faz nele resplandecer a força e graça, a beleza, que são próprias da sua natureza. Uma inteligência apurada é uma inteligência mais capaz, porque a pureza não é limite mas perfeição. Um coração puro não é apenas um coração imune do mal, sem mancha, imaculado, porque nenhuma virtude se reduz à mera ausência do vício oposto, mas sublimação da potência afectiva: é amar mais e amar melhor. Ser puro é ser mais homem ou melhor mulher, é ser autêntico e genuíno, no corpo e no espírito. Os seres magnânimos, como os santos, foram capazes de acometer grandes obras e dar corpo a grandes ideais precisamente porque eram puros de coração, enquanto, pelo contrário, a pusilanidade estigmatiza os impuros. Ser puro, parafraseando Florbela Espanca, é ser mais alto, é ser mais do que os homens, é ter fome e sede de infinito.

No termo deste segundo milénio da era cristã, a pureza está na moda. São sinais do nosso tempo, sinais de esperança, o prenúncio de uma nova etapa na história da humanidade e de um mundo melhor porque mais puro. Para esse mundo novo que todos queremos construir, urge um novo homem, mais homem porque mais puro, ou seja, mais capaz de amar "com todo o seu coração, com toda a sua alma, com todo o seu entendimento e com todas as suas forças" (Mc. 12, 30).

Gonçalo Portocarrero de Almada

Lubrificantes

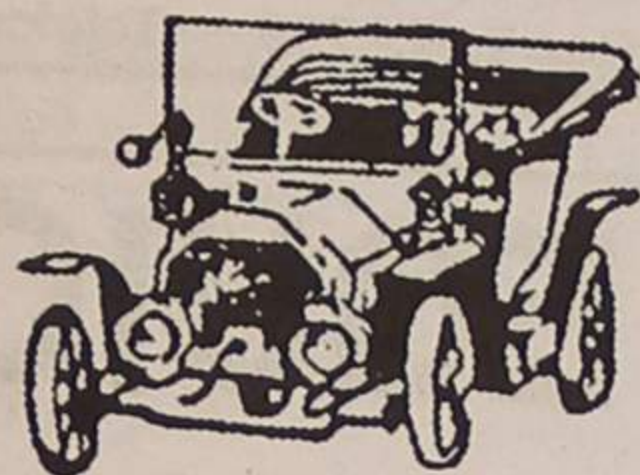

Manuel Gomes Pereira

ELECTRICISTA DE AUTOMÓVEIS

Aplicação de Telemóveis e Alarmes

Rua 15, 302 . Telef. 72 19 00 - 4500 ESPINHO



Socipedros

COMÉRCIO DE PRODUTOS ALIMENTARES

Lugar de Barros - Silvalde - 4500 ESPINHO
Telef: 72 29 97 - 731 20 38 • Telefax 731 20 39



Ostra Congelados, Lda.

PRODUTOS CONGELADOS

A SOLUÇÃO DA SUA COZINHA

RUA 21, N.º 458-R/C TELEFONE 726184

4500 ESPINHO

ELVIRA SILVA

Especialista de dermatologia e venereologia (doenças da pele)

CONSULTÓRIO: Rua 11, n.º 746
Telef. 72 34 67

"O GOLFINHO" MARISQUEIRA SNACK-BAR

ESPECIALIDADES
EM MARISCO

EXPERIMENTE O NOSSO ARROZ DE MARISCO
OU UM BOM BIFE DO VAZIO À CORTADOR



SERVIÇO PERMANENTE ATÉ ÀS 02 HORAS

RUA 2, N.º 663 — TELEFONE 724294 — 4500 ESPINHO

Café - Pastelaria

SCALA

Resende & Fonseca - Actividades Hoteleiras, Lda.

Rua 22, N.º 1108 — 4500 ESPINHO — Tel. 731 15 97

Armazém ANDRADE

NOVAS INSTALAÇÕES COM SECÇÃO DE RETALHO

ARTIGOS DE MÉNAGE, PLÁSTICOS,
PERFUMARIA E DOMÉSTICOS

— DE —

Amadeu B. Teixeira de Andrade

RUAS 16 E 25 • TELEFONE, 72 10 79 • ESPINHO

INFORMAÇÃO

Informa-mos a população de Espinho e arredores que
abriu uma casa com louças VISTA ALEGRE NOVAS E ANTIGAS

Oferecemos Exclusivos • Preços de Fábrica

PEDIMOS A VOSSA VISITA

Rua 27 N.º 193 - Edifício Palmeiras - Espinho - Tel. 7314933

ABERTO AO DOMINGO

Marcenaria e Carpintaria FREITAS

Especializada em:
MÓVEIS DE QUALQUER ESTILO
CAIXILHARIA
PORTAS, ESTORES E SANEFAS

Rua 66, N.º 373 — Telef. 721850 — 4500 ESPINHO

**TINTURARIA
E
LAVANDARIA
A NOVA DE ESPINHO**

ESTIMADOS CLIENTES
É COM MUITO PRAZER QUE OFERECEMOS OS
NOSSOS SERVIÇOS DE LAVANDARIA E TINTURARIA

HIGIENE • QUALIDADE • TECNOLOGIA • SEGURANÇA • PRONTIDÃO
ATRIBUTOS QUE OS ESTIMADOS CLIENTES SABERÃO RECONHECER

Rua 22 N.º 495 - Telef. 72 10 74 (junto à Câmara Municipal)
ESPINHO



Rua 15 N.º 480 - 4500 ESPINHO

CASIMIRO DE ANDRADE

MÉDICO DENTISTA

Consultório: RUA 22 (Junto à Câmara)
Telef. 724909



Gêrencia de JOÃO FREITAS

- E S P E**
- ARROZ DE MARISCO
 - ARROZ DE LAGOSTA
 - ARROZ DE CAMARÃO
 - ARROZ DE POLVO
 - FEIJOADA DE MARISCO
 - AÇORDA DE MARISCO
 - AÇORDA DE GAMBA
 - ESPARGUETE C/ FRUTOS DO MAR
 - CALDEIRADA DE PEIXE

CIALIDADES:
Rua 2, N.º 799 — Telefone, 724243 — 4500 ESPINHO

INFORMÁTICA/COMPUTADORES

CURSOS DE VERÃO

- Windows 95
- Word
- Excel
- INTERNET

(Cursos diurnos, nocturnos e aos Sábados de manhã)

EXTERNATO OLIVEIRA MARTINS

Ruas 19/21 n.ºs 769 a 783
4500 ESPINHO
Telf./Fax: 721468

PRECISA-SE

Empregado de armazém
C/ carta de condução

Resposta a este jornal ao n.º 1603

PRECISA-SE

DE

Ajudante de cozinha M/F

Contactar tel. 72 70 41
das 12 horas às 21 horas

EQUICONTAS

FREITAS & FILHOS, LDA.

CONTABILIDADE E SEGUROS

SEGUROS DE TODOS OS RAMOS

Agente:
VICTÓRIA • LA EQUITATIVA • SOCIAL

Av. 24 N.º 1019 - Salas B e C
Telef. e Fax 7311208-7312986
4500 ESPINHO



TELE-ROCHA

MÓVEIS — ELECTRODOMÉSTICOS - HI-FI - CANDEEIROS - COZINHAS POR MEDIDA

CAMPAÑA DE VENDAS 6 MESES SEM JUROS

SOMOS EMPRESA DISTRIBUIDORA DE GÁS — PROJECTOS — MONTAGENS

Exposição: Avenida 24, 771 - Telef. 721612 - Espinho

Gás: Rua 31, 469 - Espinho - Telef. 720325 - Fax 7310436

“Entre Espinho e Ovar - um litoral a preservar”

A educação para a cidadania deve constituir uma das tarefas da escola. Hoje, essa tarefa é indissociável de um pensamento “ecologizado”, em que o importante não é dominar a natureza mas ser capaz de ter algum amor por ela, no respeito que lhe devemos, no respeito que devemos a nós mesmos. Afinal, “a terra não nos pertence, nós é que lhe pertencemos”.

Neste contexto, foi levado a cabo na Escola Profissional de Espinho a concretização de um projecto de educação ambiental subordinado ao tema em epígrafe, que procurasse articular o “pensar globalmente” com a necessidade de “agir localmente”. Entre outros, havia como objectivos articular a qualidade de vida e a preservação da natureza, conhecer o troço da faixa litoral entre Espinho e Ovar, inventariar situações de degradação ambiental na região, sensibilizar para a necessidade de protecção da laguna de Esmoriz/Paramos, sensibilizar para a necessidade da defesa da costa marítima e avaliar o impacto ambiental negativo da lixeira em Maceda.

Com muito trabalho de campo, com o recurso à in-

vestigação documental, com a disponibilidade de autarcas, de especialistas e de organismos ligados ao ambien-

aos responsáveis políticos, aos autarcas, a todos os cidadãos.

Seria possível veicular

ção e à ocupação urbana caótica.

Entre Espinho e o Furdouro, a taxa de recuo foi

vando-se nos últimos anos.

E, se os “processos naturais” são geradores desse problema, os “processos antrópicos” (a acção do homem) são evidentes, por exemplo, no efeito estufa e consequentes modificações climáticas, nos erros de protecção costeira, na má gestão dos espaços por pressão de interesses pessoais ou grupos financeiros, na redução dos volumes de sedimentos dos rios, na extracção de areias e destruição dos sistemas dunares, na insuficiente educação ambiental das populações e na deficiente gestão autárquica.

Ora, entre as medidas mais eficazes para minimizar esses problemas, é necessário o equacionamento das componentes ambientais por parte das autarquias, uma nova gestão e uso do solo, um maior respeito pelos PDM's, Planos de Pormenor, o afas-

tamento das edificações da linha da costa e a ocupação urbana preferencialmente em forma de “cunha” (mais estreita na costa e mais larga para o interior).

2. Barrinha de Esmoriz

A limpeza e remoção de todos os detritos, a proibição da caça, a reposição da flora original, a protecção das espécies animais e vegetais (consideradas raras), a articulação de políticas concelhias (Ovar e Espinho) e o reconhecimento como “reserva natural” ou “paisagem protegida” constituem as sugestões maiores para a preservação da Barrinha de Esmoriz.

Se nada for feito, a “Barrinha” caminha, a passos largos para o seu fim. Nada mais restará que um charco de água



te, com entrevistas e inquéritos à população, foi possível a elaboração e discussão de quase uma vintena de trabalhos centrados na defesa da costa, na Barrinha de Esmoriz, na problemática dos resíduos sólidos na ria, rematados com a apresentação pública de uma exposição.

Mas, mais importante é a formação de novas atitudes, a consciência de que os problemas ambientais respeitam

neste espaço a globalidade das conclusões. No entanto, e porque acreditamos poderem contribuir para a nossa colectiva sensibilização, não resistimos à selecção de algumas:

1. Defesa da Costa

A degradação da zona costeira é evidente, atendendo à erosão acelerada das praias, ao recuo das arribas, à polui-

entre 1840-1954 de 0,9 metros/ano. Entre 1954 e 1990, de 0,7 a 6 metros/ano, agra-

Transpúblico
Transportes Públicos, Lda.

Estimado Cliente

A TRANSPÚBLICO, tem ao seu dispôr os mais modernos AUTOCARROS DE LUXO para os quais pode fazer as suas opções:

- Excursões no País e Estrangeiro;
- Transportes diários em Fábricas e Colégios
- 36, 50, 54 e 64 lugares

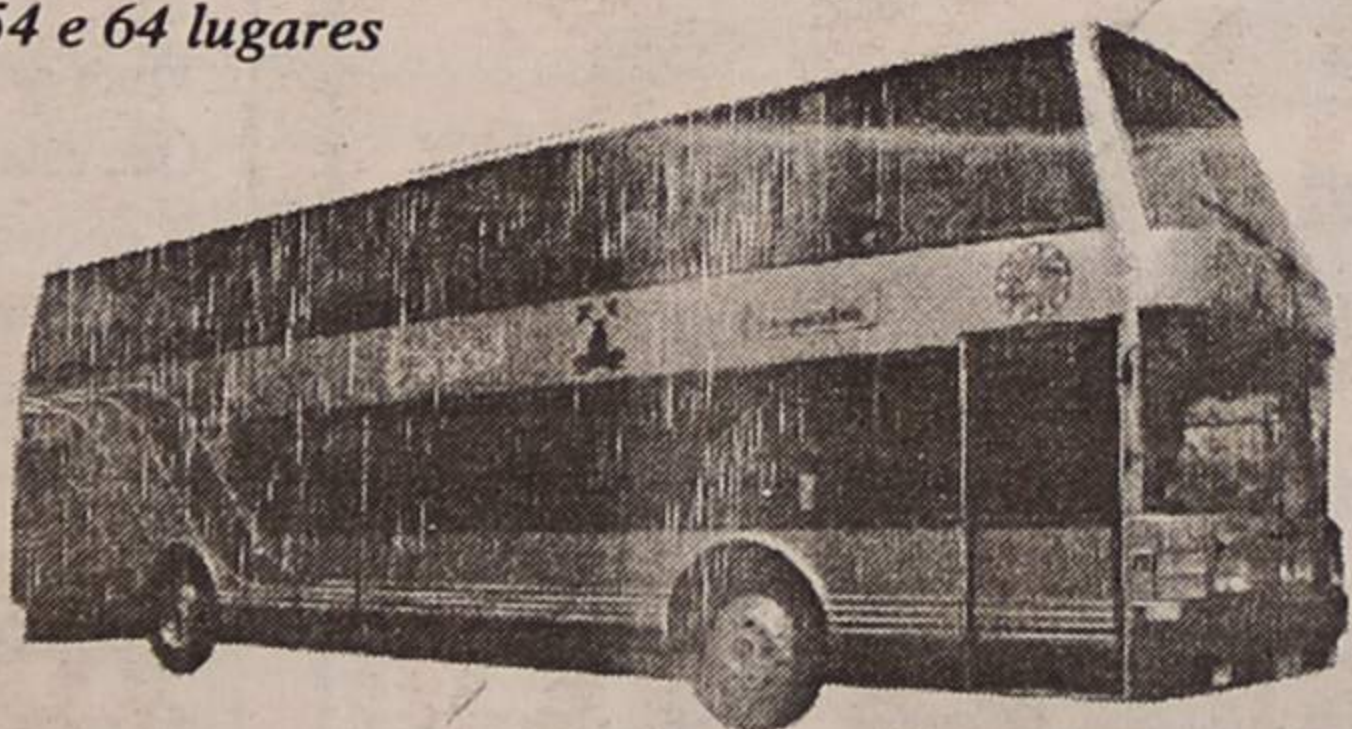

Ar-Condicionado, WC, Vídeo, Salão de Jogos

CONTACTE-NOS E VEJA OS NOSSOS PREÇOS
VIAJANDO EM AUTOCARRO VÊ MAIS E MELHOR

SEDE:

R. 19 n.º 198 . 1.º - 4500 ESPINHO - Portugal
Telefs. 720466/725515/725584 - Fax 725609

FILIAL:

Rua das Fontainhas n.º 27 - PORTO
Telefs. 2088007 / 2088008 / 2088012

OFICINA:

Rua do Lavrador, n.º 208 - MIRA - Arcozelo
Telef. 7622873

DOMINGOS & GOMES, LDA.

Revendedor da MOBIL PORTUGUESA

RUA 19 • ANTA • ESPINHO • TELEFONE 72 57 76



Mobil

ESPINHO

ABERTO DAS 7 ÀS 24 HORAS

Na lavagem do seu automóvel 1 brinde grátis
Na inspecção de segurança, na mudança de óleo do motor do seu automóvel,
uma lembrança grátis

Congratulam-se e associam-se às festas do 23º aniversário da cidade de Espinho a que têm a honra de pertencer, orgulhando-se, embora, modestamente, contribuirem para o progresso, a inovação e o constante engrandecimento da nossa cidade que desejamos cada vez maior, mais bela e progressiva.

Parabéns CIDADE DE ESPINHO

“Entre Espinho e Ovar - um litoral a preservar”

pouco profundo. Ora, poderemos dar-nos ao luxo de perder “paraísos”?

A propósito: a sua história (conhecida de muitos) contém verdadeiras surpresas. Procurar conhecê-la é uma tarefa aliciante. Mas de nada valerá se não for garantida a sua preservação. É urgente.

Tomando como orientadores maiores de análises os resíduos sólidos urbanos, os resíduos sólidos industriais perigosos e não perigosos e os resíduos químicos, consideramos que as estratégias de resolução

da lixeira de Maceda pas-sam por princípios-base de actuação, com destaque para a estratégia dos 3 R's (Reduzir, Reutilizar, Reciclar), para os aterros controlados versus incineradoras a par do reconhecimento da importância da reconversão da lixeira de Ovar em aterro sanitário (a concluir em 1997) do reconhecimento da necessidade da selagem no prazo previsto (3 a 4 anos).

Manuel Oliveira
(Coordenador do grupo de trabalho “Educação Ambiental” e professor de “Área de Integração” na Escola Profissional de Espinho)

Centro Luso Venesolano comemorou XI aniversário

João Félix, presidente da Comissão Administrativa do Centro Luso Venesolano, acompanhado pela rainha - coroada por um ano - do Grupo Desportivo do Centro, após o tradicional corte do bolo de aniversário, testemunhado pelo vereador Manuel Rocha em representação da Câmara Municipal de Espinho, pelo presidente da Junta de Freguesia de Nogueira da Regedora e alguns associados, prepara-se para começar a “servir” os primeiros de muitas centenas de participantes no Jantar comemorativo do XI aniversário da instituição.

O acto final das comemorações - o jantar de ani-



versário e festa - foi muito participado; bailou-se com muita animação mas o pon-

to alto terá sido o das danças venezuelanas interpretadas por descendentes dos

associados vestidos com rigor folclórico daquele país sul americano.

PINTACO

António Feliciano Fernandes Pereira

Encarrega-se de todos os trabalhos de pintura e decoração em construção civil - Tacos

Rua de Cassufas, 534 — 4500 ANTA - ESPINHO
Telef. (02) 72 64 46 - Telemóvel (0931) 54 09 74

Banda de Música vai ter tendinha na festa do S. João do Rio Largo

A Banda de Música de Espinho vai conhecer este ano uma nova faceta da sua vida, relacionada com a confecção de especialidades gastronómicas de “grill”, facto inédito a que os seus dirigentes não estavam habituados, mas já aparecem de mangas arregaçadas a preparar os “cardápios”.

A ideia surgiu espontane-

amente perante a necessidade de harmonizar as finanças da sua mais recente criação: a orquestra ligeira juvenil, que tem conhecido magnífica aceitação de um novo produto musical, que vai desde o clássico ao jazz.

Entretanto, sem “roupagem” ou “marketing” adequados, o neófito agrupamento musical vê dificultado o

seu trabalho, esperando conseguir, com o apoio dos espinhenses e também dos forasteiros, o lenitivo indispensável à implementação nos mercados que aguardam as suas actuações.

A tendinha ficará instalada na Rua 1, muito próximo do recinto principal das festas de S. João, ali no Rio Largo. Ali não irá faltar seguramente muita animação para que as maravilhosas sardinhas assadas e o frango no churrasco motive o “bis” da frequência diária à tendinha da Banda de Música. A pinga é da melhor proveniência e as canecadas de cerveja de qualidade superior.

Não esqueça: a inauguração é no dia 20, cerca das oito

horas da tarde, altura em que o Sancebas e a vasta equipa de “músicos” irão transformar as partituras habituais em alegres marchas das noitadas são-joaninas.

Rio Largo és um carinho
E já tens por tradição
Festejar nesse cantinho
Nosso querido S. João.

Rio Largo e S. João
São duas coisas amadas
Têm um só coração
E andam sempre de mãos dadas.

Mangerico numa mão
E na outra um alho amargo
Vai tudo p'ró S. João
P'ra festa no Rio Largo.

Toca a rir, toca a cantar
Que esta vida são dois dias
E enquanto a festa durar
Que reinem as alegrias.

Ó meu rico S. João
Ó meu santo reinadio
Tens no Largo o coração
E a cascata no Rio.

Zé Hermínio

ARMAZÉNS MARQUES

Malhas, Confeções (Homem - Senhora), Gangas, Fatos Treino, T-Shirts, Sweat-Shirts, Peúgas, Pijamas, Collants, Lingerie (Homem - Senhora), Atoalhados, Camisaria, etc.

REVENDA
E VENDA AO PÚBLICO

Para o seu próprio interesse,
Visite-nos e ficará Cliente

TEMOS
COLEÇÕES EXCLUSIVAS

HORÁRIO:
2ª a Sábado - 09.30 - 13.00
14.30 - 19.00



Rua 62 N.º 738 - ESPINHO
(Junto Antigo Posto B. Trânsito)

OFTALMOLOGISTA

Dr.ª Conceição Gonçalves

Médica Especialista Pelo Hospital Universitário de Coimbra

Cirurgia e doenças dos olhos
Laser e lentes de contacto

Consultas: 2.ª e 6.ª
a partir das 16h

R. 23 - Ed. S. Pedro, N.º 174, 2.º - Sala AA - Tel. 7314900 - ESPINHO



Rua Gruta da Lomba, 326 — Guetim — Telef. 72 05 88 — Fax 72 28 70 — Apartado 123 — 4502 ESPINHO CODEX

Rosa Albernaz reconduzida no Partido Socialista de Espinho

Rosa Maria Albernaz foi recentemente reeleita presidente da comissão política concelhia de Espinho do Partido Socialista, com 107 votos a favor por Espinho mais 48 por Silvalde.

Para a mesa da Assembleia, foi eleito José Azevedo, com o mesmo número de votos que Rosa Albernaz.

José Manuel d'Alte Pinho, obteve o "sim" dos 107 votantes para o cargo de secretário/coordenador da secção de Espinho.

Na secção de Silvalde, Abel Gonçalves foi eleito com 48



votos a favor para o cargo de secretário/coordenador e José Correia, com o mesmo número de votos para o cargo de presidente da mesa.

Na Galeria Municipal Exposição de fotografias de Rui Lacerda

O arquitecto espinhense, Rui Lacerda, irá expôr, a partir do próximo sábado, dia 15, pelas 19 horas, a sua maravilhosa colecção de fotografias.

O certame estará patente ao público na Galeria Municipal, até ao próximo dia 30.

Sede da AMPEP é inaugurada amanhã

A sede da Associação dos Médios e Pequenos Empresários Portugueses (AMPEP) será inaugurada amanhã, sexta-feira, na Rua 14, nº 648, no Edifício da Santa Casa da Misericórdia.

A cerimónia de inauguração terá lugar no Hotel PraiaGolfe, às 17 horas e contará com a presença de grande número de empresários espinhenses e muitos outros oriundos de diversos pontos do país.

Centro Regional de Segurança Social do Centro Jorge Manuel Campino deixa o conselho directivo

O dr. Jorge Manuel de Almeida Campino, que vinha exercendo as funções de presidente do conselho directivo do Centro Regional de Segurança Social do Centro, com sede em Aveiro, aliás com inteiro mérito, reconhecidas as suas excepcionais qualidades humanas, intelectuais e profissionais, acaba de deixar o cargo que tanto prestigiou. E, ao fazê-lo, dirigiu ao director deste jornal um amável ofício de "reconhecimento e agradecimento por todas as atenções e colaboração recebidas". Registamos e agradecemos a deferência.

PSP prendeu presumível traficante

A Polícia de Segurança Pública de Espinho deteve um homem de 36 anos de idade, trolha, solteiro, residente em Santa Maria da Feira, por ter acusado uma taxa de alcoolémia de 1,66 gramas por litro, enquanto conduzia a sua viatura. O Tribunal condenou-o a 60 dias de multa à razão de 400 escudos por dia, e foi inibido de conduzir durante dois meses.

A PSP deteve também dois indivíduos, solteiros, desem-

pregados, residentes em Espinho, por terem sido surpreendidos pelos agentes de autoridade a furtar uma viatura Mercedes do interior de uma garagem.

A Polícia prendeu um homem de 38 anos, casado, pintor, residente em Vila Nova de Gaia, por ter sido interceptado a vender doses de heroína. Foi-lhe apreendido 0,275 gramas daquela droga e dinheiro proveniente da venda daquele produto.

PSP leiloa dois veículos Venda em hasta pública na "Brandão Gomes"

No dia 4 de Julho, pelas 14 horas, a Polícia de Segurança Pública de Espinho vai realizar nas instalações da antiga fábrica de conserva "Brandão Gomes", sita na Rua 39, a venda em hasta pública de um "chassis" com os respectivos rodados da

viatura e um automóvel de marca Renault, modelo 5-TLC, sem matrícula.

Os veículos em questão foram considerados perdidos e sem interesse para o Estado, nos termos dos Decretos-Lei nº 57/76, de 22 de Janeiro, e 31/85, de 25 de Janeiro.



A lixeira de Silvalde, junto à Carreira de Tiro e ao Oporto Golf Club, há algum tempo foi desactivada. Naquele local, a Câmara Municipal depositava e queimava alguns lixos, o que deixava a pairar no ar um cheiro nauseabundo. Felizmente, os turistas que por ali passam ou que praticam golfe, já não deparam com esse péssimo quadro.

Mas, um pouco mais à frente, junto à pista do campo de aviação, outro lamentável cenário começa a aparecer: os restos das barracas que foram destruídas no Bairro da Marinha, estão a ser amontoados naquele local, deixando uma péssima imagem e até, destruindo as dunas ali existentes.

São na mesma os camiões da Câmara que estão a depositar todo o entulho.

As fotos ilustram bem o aspecto degradante. A de cima mostra que a antiga lixeira já não existe. A de baixo, as latas, madeiras e pedras, a contrastarem com a paisagem e as dunas.

FERRAGENS
JAIME PIMENTA & FILHO, LDA.
— GRANDES STOCKS —

- FERRAGENS P/ CONSTRUÇÃO CIVIL E MOBILIÁRIO
- FERRAMENTAS

Rua 19, N.º 1369 a 1381 — Telef. 72 54 39
4500 ESPINHO • Resid. 72 10 35

MÉDICOS DENTISTAS
JORGE FERREIRA
BRUNO MORRIS
SAMS, CGD
Telefone, 728693
Edifício S. Pedro - Sala W - Rua 23, n.º 174

AGÊNCIA FUNERÁRIA
Manuel Joaquim Alves Henriques
Horto - PARAMOS - 4500 ESPINHO - Tel. 02-731 01 45
Telefone, 056-75 27 74
PAÇO 3885 ESMORIZ

FARMÁCIA
TEIXEIRA
Avenida 8 - Telefone 72 03 52
Centro Comercial - 4500 ESPINHO

CAFÉ SOUSA
Telef. 72 72 53
Manuel Pereira de Sousa
Rua 19 N.º 1946 — ANTA — 4500 ESPINHO

EspiFrio
Equipamentos Hoteleiros, Lda.
Abre as suas Novas Instalações



Equipamentos Hoteleiros
Ar Condicionado
Climatização
Electrodomésticos
Acessórios e Reparações

RUA 8 N.º 189 - 4500 ESPINHO
TELEF. 72 09 71 - FAX 72 82 95

Salvé 12/06/96
Ana Filipa

Desejamos-te um feliz aniversário e que esta data se repita por muitos e bons anos.
Beijinhos dos teus pais, avós e tios.



Ténis

Leonardo Tavares é campeão regional



Leonardo Tavares, do Clube de Ténis de Espinho (CTE), depois de ter vencido todos os seus opositores de forma clara e inequívoca, sagrou-se campeão regional de ténis, na categoria de iniciados.

É de salientar a carreira deste atleta espinhense durante este ano, pois, até ao momento, venceu todas as provas que disputou, mantendo assim a invencibilidade e o favoritismo.

Leonardo irá agora disputar o campeonato regional de equipas no escalão infantil (12 aos 14 anos), bem como o Torneio Camy. Em Julho, o atleta irá disputar o campeonato nacional de iniciados que terá lugar nos "courts" do Jamor, na capital.

Integrado no "Dia da Cidade"

Desportivo de Monção defronta Rio Largo

A equipa de velhas guardas do desportivo de Monção visita a nossa cidade, no próximo sábado, para disputar o jogo de retribuição que a sua congénere do Rio Largo Clube de Espinho efectuou naquela vila fronteiriça, no passado fim de semana.

A partida está marcada para as 17 horas no campo dos espinhenses e após o encontro amistoso terá lugar a habitual "terceira parte": jantar-convívio entre todos os intervenientes e

que contará com a presença de representantes da Câmara Municipal e da Junta de Freguesia de Espinho, entidades que apoiam esta jornada sócio-desportiva, que está integrada nos festejos do 23º aniversário da elevação de Espinho a cidade.

No primeiro encontro que o Desportivo de Monção e o Rio Largo disputaram, a vitória sorriu aos "pupilos" liderados por Américo Freitas, com o resultado de duas bolas a uma.

Para além do jogo amigá-

vel, houve ainda tempo para uma visita ao belo centro histórico de Monção, muito ao género do existente em Valença, bem como uma saltada à vizinha Galiza, com uma breve estada na localidade de Salvatierra que festejava o seu padroeiro.

Jogo no campo das Cortes, em Monção.

D. Monção - Luís; Chico II, Viriato, Nen e Bibi; Carlos,

Chico I e Gusto; Melo, Zé Fernando e Vieira.

Jogaram ainda: Vítor, Manolo e Abreu.

Rio Largo - Ramos; Artur, Pardilhó, Zeferino e Paulo; Beto, Mário, Delmar e Batista; Magalhães e Urbino.

Jogaram ainda: Pardal, Leite, Jorge e Toni.

Ao intervalo: 1-1.

Marcaram para o Rio Largo: Jorge e Magalhães.

Concurso de pesca no Dia da Cidade

Integrado nas comemorações do Dia da Cidade, o Grupo Cicloturismo de Espinho vai levar a cabo, no dia 16 do corrente, um concurso de pesca desportiva de mar.

Aos primeiros classificados, serão entregues anzóis em ouro e em prata, taças e troféus. Haverá ainda medalhas comemorativas para todos os participantes.

AAE e Rio Largo organizam torneio de futebol de salão

Numa organização conjunta da Académica de Espinho e do Rio Largo, irá decorrer no pavilhão arq. Jerónimo Reis, a partir do dia 1 de Julho, um torneio de futebol de salão.

As inscrições poderão ser feitas até 17 de Junho no pavilhão da Académica e na sede do Rio Largo, ou através dos telefones 724914 e 7311641.

Cidade de Espinho acolhe "nacional" de pára-quedismo

Dez equipas, oriundas de todo o país, vão marcar presença no campeonato nacional de pára-quedismo, que se realiza em Espinho nos dias 14, 15 e 16 de Junho. A praia da Baía foi o local escolhido para

a demonstração que os melhores "páras" nacionais vão realizar.

O Centro de Pára-quedismo da Costa Verde foi incumbido, pela federação da modalidade, da organização do evento.

Leia, Assine e Divulgue **DEFESA ESPINHO**

SOBRAL

SOCIEDADE DE FERRAGENS
E FERRAMENTAS, LDA.

RUA 16 N.º 791 A 795 • APARTADO 30
TELEFONE (02) 720314
FAX (02) 728267 • 4501 ESPINHO CODEX

Casa Lemos

LOUÇAS • VIDROS • CRISTAIS

Rua 14, Nº 800
4500 ESPINHO
Telefone, 72 17 50

Boutique Perfil

Rua 27, Nº 322
4500 ESPINHO
Telef. 728471

Boutique Sónia

VESTUÁRIO
INFANTIL
E
JUVENIL

Rua 19, nº 221 • Telef. 72 31 02
4500 ESPINHO

Fonseca

ESPINHO

MODAS • TECIDOS

Gentil

LINGERIE • CONFECÇÃO

RUAS 23 - 4500 ESPINHO

Jorge Santos & Irmão

FOTÓGRAFOS PROFISSIONAIS

Rua 19 N.º 868 - 4500 ESPINHO - Telef./Fax 7312638

Vale 200\$00

Nas fotos tipo passe
que precisas para as tuas matriculas

Os Vales não são acumuláveis

Promoção válida de 10 de Junho a 31 de Agosto

APAM candidatou-se à concessão do Complexo de Ténis

A Associação Portuguesa de Artes Marciais (APAM), com sede em Espinho há cerca de 20 anos, foi uma das candidatas à concessão de exploração do complexo de ténis, em Silvalde.

A APAM tem como seu associado neste concurso, o Clube de Ténis de Espinho (CTE) entidade vocacionada para a modalidade.

Segundo um dos responsáveis pela APAM, eng. Carlos Santos, a academia nasceu vocacionada para a prática de artes marciais, no entanto, neste momento, expandiu-se de tal maneira que já alberga outros projectos, entre os quais estão algumas actividades ao ar livre e este do complexo de ténis.

Para Carlos Santos, o complexo de ténis deve vir a ser gerido por uma instituição de Espinho, facto que levou a sua academia, juntamente com o CTE, a candidatar-se à exploração daquele empreendimento.

Hóquei em patins

Académica empatou com o Seixal

A equipa sénior de hóquei em patins da Associação Académica de Espinho empatou 4-4 com a equipa do Seixal, em encontro a contar para a fase de apuramento do campeão nacional da segunda divisão.

Também em séniores, mas a contar para o distrital de reservas, os academistas obtiveram um empate frente aos Car-

valhos (5-5).

Nas restantes categorias destacam-se as vitórias em juvenis, frente aos Carvalhos por 5-3 e em infantis 'A', frente ao Valongo, por 6-2.

Em iniciados a Académica perdeu com o Valongo por 3-2, em júniores com o Valadares, 4-3 e em feminino com o Santa Cruz, 3-2.

Futsal - 2ª divisão

Novasemente já é campeão a uma jornada do fim

Finalmente e pela primeira vez, uma equipa de Futsal do nosso concelho é campeã nesta variante de futebol: a Novasemente, a uma jornada do fim, já é virtual vencedora do Campeonato 95/96.

O jogo do passado fim de semana, realizado no pavilhão de S.Paio de Oleiros, entre a Novasemente e o Aldoar, terminou com uma vitória do clube antense por 5-0.

As duas equipas exibiram-se em bom nível, proporcionando uma partida agradável. Como a Novasemente precisava de ganhar para arrumar,

de vez, com a questão do título e não deixar a decisão para o último jogo, entrou na partida, "a todo o gás" e ao intervalo já vencia por 2-0.

Na segunda parte, voltou das cabines, ainda mais determinada e, tendo mesmo, desperdiçado muitas oportunidades de golo, chegou, facilmente aos 5-0.

Uma nota de infelicidade: Melo lesionou-se, teve de ser conduzido ao hospital e teme-se pela gravidade da lesão.

A Novasemente alinhou com Rui Belo, Melo, Zagala, Neca e marco; depois Patela, Simões, Toni, Luis, Mota e Bessa.

Atletismo

Académico de Espinho foi primeiro em Gondomar

O Clube Académico de Espinho obteve um primeiro lugar por equipas (benjamins masculinos) e dois segundos lugares por equipas (infantis masculinos e femininos), no Grande Prémio de Atletismo Salão Mesquita, que decorreu em Fanzeres, Gondomar, no passado domingo, dia 9.

Eis a classificação:
Benjamins masculinos -

Ángelo Silva (7º), Tiago Arruda (12º), Pedro Dias (17º) e M. Rodrigues (19º) - 1º lugar por equipas, com 36 pontos.

Infantis masculinos - João Pereira (12º), Joel Silva (20º) e Edgar Ramos (21º) - 2º lugar por equipas, com 53 pontos.

Infantis femininos - Susana Rodrigues (8º), Carina Arruda (9º) e Débora Silva (18º) - 2º lugar por equipas, com 35 pontos.



CDE brilhou na 4ª etapa de "kayaks" de mar

O Centro Desportivo de Espinho (CDE) obteve três primeiros lugares na quarta etapa do circuito nacional de "kayaks" de mar Federação Portuguesa de Canoagem/Camy 96, que teve lugar no passado dia 10, na Figueira da Foz.

A etapa teve um percurso de 18 quilómetros, entre a foz e o cabo do Mondego, contou com a presença de meia centena de canoístas, entre os quais atletas espinhenses.

No próximo dia 23, Espinho acolherá a 5ª etapa deste circuito.

A prova será disputada na Praia da Baía, às 11 horas e conta com o patrocínio da Junta de Freguesia de Espinho.

Eis os resultados obtidos pelos atletas do CDE:

K2 sénior - José Mário/José Carlos (4º).

K1 sénior - Bártolo Azevedo (1º).

K2 sénior feminino - Maria João Azevedo/Cristina Henriques (1º).

K2 misto - Carlos Filipe/Carla Simões (1º); Joaquim Costa/Iolanda Ferreira (2º).

Em andebol feminino "Manuel Laranjeira" sagrou-se vice-campeã nacional de juniores

A equipa júnior de andebol feminino da Escola Secundária Dr. Manuel Laranjeira conseguiu chegar à final nacional do respectivo campeonato que decorreu no passado fim de semana no pavilhão do Sporting Clube de Espinho, acabando por perder do encontro com o "super" Colégio de Gaia por 16-8.

Assim, as espinhenses conseguiram obter o segundo lugar da prova, ao que corresponde o "título" de vice-campeãs nacionais.

Durante a primeira fase, que decorreu no mesmo local, as meninas da "Manuel Laranjeira" perderam com a equipa que se veio a sagrar campeã por 19-8, acabando por vencer, no segundo encontro, o Colégio Infante por 15-12.

Apuradas para a meia-final, as pupilas do professor Artur Afonso, venceram o primeiro classificado da série B de apura-

mento, o Santa Joana, por 15-12.

Em Juvenis femininos, a Escola Manuel Laranjeira, na fase final do campeonato regional da primeira divisão da Associação de Andebol do Porto, empatou com o Estrela e Vigorosa Sport a 11 golos, acabando por perder a possibilidade de conseguir o respectivo título, mas garantindo a segunda posição na classificação final. Este era o jogo em que a vitória daria às espinhenses a possibilidade de se sagrarem campeãs regionais.

Na categoria de iniciados femininos, a "Manuel Laranjeira" venceu o Esposende por 18-14, em encontro a contar para a fase final do campeonato regional da 1ª divisão naquela categoria.

No próximo sábado, as iniciadas defrontarão a turma do Estrela e Vigorosa Sport, pelas 16h15 no pavilhão da Escola Henrique Medina, em Esposende.

Gabinete de Radiologia de Espinho

DR. JORGE NUNES DE MATOS
DR.ª MARIA DO CARMO VASCONCELOS

Médicos especialistas — Raios X — Ecografia - Mamografia

Acordos com: ADSE, SAMS, PORTUGAL TELECOM, PSP
GNR, CGD, ACASA, MINIST. JUSTIÇA, CTT e SNS

Consultório: Rua 20 n.º 1436 r/c Dt.º • Telef. e Fax 721975-7314650
Horário: das 09h00 às 12h00 e das 14h00 às 19h00

Casa ABEL CASTELA

boa esplanada com vista para o mar

ESPECIALIDADES EM:

- CALDEIRADAS
- ENGUIAS
- LULAS
- RAIA

BONS VINHOS E PETISCOS

RUA 2 N.º 1385 - TELEFONE 722573
4500 ESPINHO

GARAGEM TAIF

OFICINA DE REPARAÇÕES • AUTOMÓVEIS

CHAPEIRO • PINTURA • ELECTRICIDADE
PINTURA EM ESTUFA
BANCO DE CHAPEIRO
MONTAGEM DE ALARMES, AUTO-RÁDIOS,
TELEMÓVEIS E BATERIAS

AMÉRICO DE OLIVEIRA DIAS
ALBERTO F. DE OLIVEIRA DIAS
ALFREDO C. FLORES

Na nova variante ESPINHO - GRANJA
Telefone, 72 29 15

Clinica Dentária Dr. MATOS VIEGAS

MÉDICO ESTOMATOLOGISTA
DOENÇAS DA BOCA E DENTES

Acordo com: A.D.S.E. - A.C.A.S.A. - E.D.P. - C.T.T.
CAIXA GERAL DE DEPÓSITOS E S.A.M.S.,
PHILIPS e MINISTÉRIO DA JUSTIÇA

RUA 19 N.º 364-1.º DT.º - TELEF. 721024 - ESPINHO

Fábrica Portuguesa de ETIQUETAS, L.ª

Rua 20 - Zona Industrial - Apartado 121
4502 ESPINHO CODEX - PORTUGAL
Telef. 02.721567 - Telex 27793 FPE P



QUALIDADE EM ETIQUETAS

ETIQUETAS

EM ROLOS E PLANOS
EM PAPÉIS AUTO ADESIVOS COM E SEM RELEVO
PARA EMPACOTAMENTO DE CHÁ
IMPRESSÃO EM VÁRIAS CORES

ETIQUETAS PARA COMPANHIAS AÉREAS



Farmácia CONCEIÇÃO

de: FERREIRA E SILVEIRA, LDA.

DIR. TÉCNICA: ISABEL MARIA ANDRADE FERREIRA



RUA S. TIAGO, 709 - SILVALDE
Telefone, 731 14 82
4500 ESPINHO

Transição de poderes na Liga dos Combatentes

Baltazar Morais Barroco no lugar de Altino Magalhães

O general Altino Amadeu Magalhães deixou, o lugar de presidente da direcção central da Liga dos Combatentes, após cerca de dez anos de mandato. No lugar e a seu pedido, ficou o general Baltazar António de Morais Barroco.

A transição de poderes deu lugar a uma cerimónia, realizada em Lisboa, no decorrer da qual foram prestadas homenagens a alguns ex-combatentes que pela sua acção se tomaram credores do apreço e reconhecimento da instituição.

Está nesse caso o espinhense Manuel da Silva Pinheiro que ao longo de dezoito anos (e não quinze, como consta de um documento) vem exercendo as funções de presidente da comissão directiva do Núcleo de Espinho, após ter sido vogal da mesma comissão durante cerca de três anos.

Pela acção que desenvolveu e continua a desenvolver no desempenho dos seus cargos, Manuel da Silva Pinheiro recebeu das mãos do general Altino de Magalhães público louvor, expresso em diploma, que aqui se reproduz "isis-verbis".

Assistiram à cerimónia os presidentes dos núcleos de Queluz, Oeiras, Rio Maior, Almada, Seiximbra, Montijo, Figueira da Foz, Vila Franca de Xira e Espinho.

A intervenção inicial foi do general João Fernando Malho Ilharco, presidente da assembleia geral da Liga dos Combatentes.



"Estrada nova" do aeródromo põe termo a um martírio

Com a colocação de paralelos na estrada que atravessa o aeródromo na direcção da Praia de Paramos, chega ao fim o martírio dos moradores do lugar, em especial na época de Inverno, quando a água transformava aquela artéria num verdadeiro lago.

Alturas havia em que era praticamente impossível o acesso à praia, isolando os moradores e prejudicando gravemente os comerciantes.

A colocação dos paralelos não significa que desapareçam os problemas, pelo menos

em termos definitivos. Com o movimento de veículos pesados entre a estrada principal e a praia, não deixarão de surgir brechas no piso, que mais se desenvolverão se não houver um acompanhamento por parte dos responsáveis.

De referir que ali próximo, no extremo sul dos campos de golfe, costumam registar-se inundações no Inverno, quicã por deficiências no escoamento. Um problema que poderia ser também resolvido, agora que o tempo está bom para esse tipo de obras.



Casino Solverde em Junho

Gala de Dulce Pontes dia 15

Dulce Pontes vem a Espinho no próximo dia 15, para uma gala a realizar na Sala Atlântica do Casino Solverde.

Até ao dia 21 do corrente mês haverá no casino os seguintes eventos, para além da já referida gala:

Dia 13, 1.ªs Jornadas de Psiquiatria na Sala Baccará; **dias 14 e 15**, exposição na galeria Dário Ramos, na Sala Miramar; e **dia 21**, jantar dos accionistas na Sala Atlântica.

ESPINHO

Perto do Mar.. Perto de si!



Destino turístico por excelência, Espinho destaca-se pelo seu Casino, por hotéis do mais elevado nível, por uma óptima gastronomia, pelos seus "courts" de ténis, pelo campo de golf, pelas suas praias galardoadas com bandeiras azuis, pelo aeródromo, pela maior feira semanal do país e pela animação cultural e desportiva - numa palavra, pela invejável qualidade de vida.

Em construção, um moderno pavilhão polivalente para a prática desportiva, exposições e concertos e, brevemente, o mais moderno complexo de ténis do país.



AS VANTAGENS DE UMA GRANDE CIDADE SEM OS DEFEITOS DE UMA CIDADE GRANDE