



DIRECTOR: ÁLVARO GRAÇA



SEMANÁRIO



FUNDADOR: BENJAMIM COSTA DIAS

“Raio X” foi mostrado à Imprensa

## Hospital

### para sobreviver tem de crescer

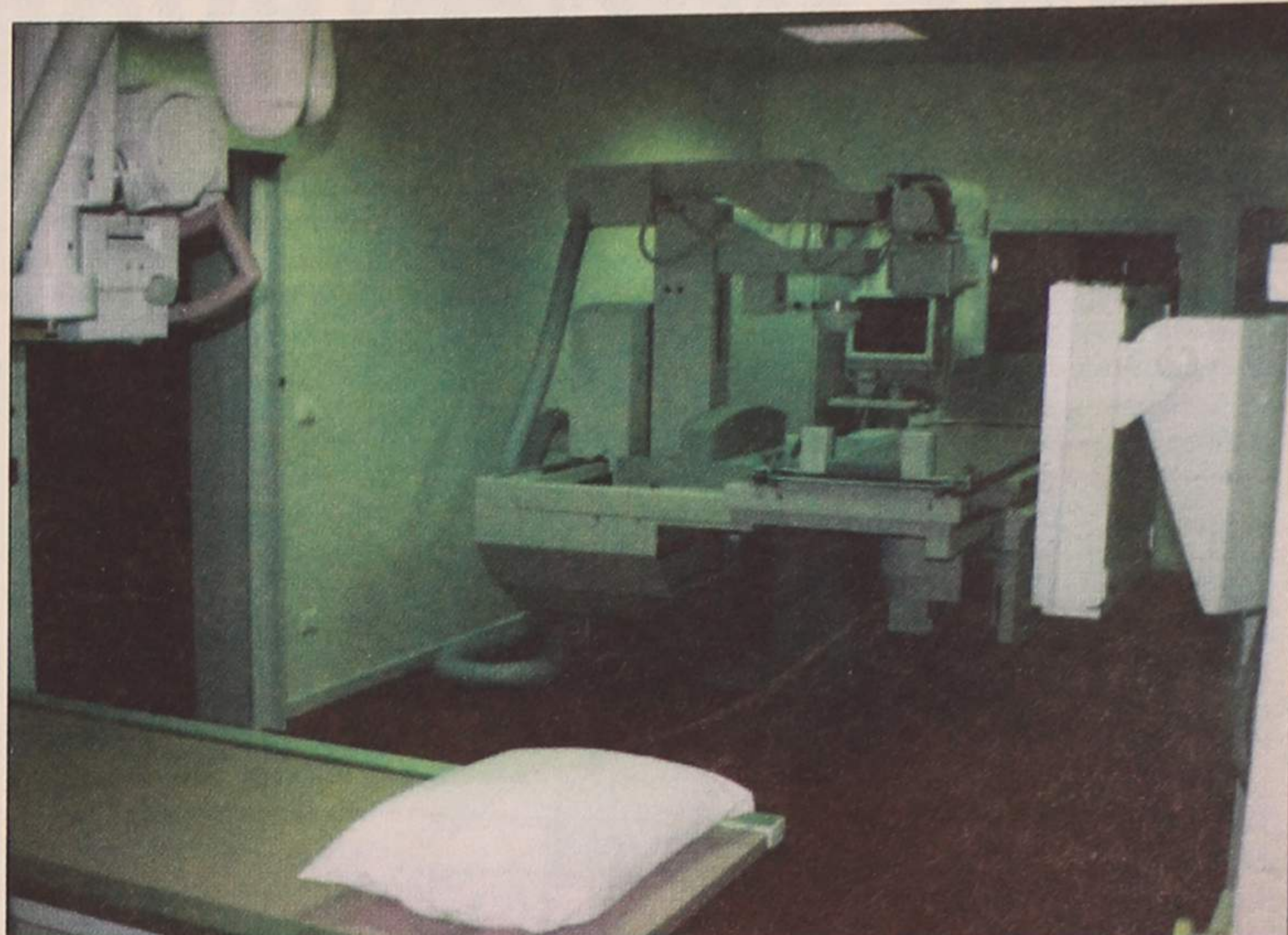

A segurança nas praias espinhenses

## “Euforia da juventude” tem de ser vigiada

Relembrada apenas quando se registam tragédias, a segurança balnear é um tema obrigatório quando se trata de falar de turismo. Em Espinho, o panorama não é sombrio, mas rara é a época balnear que chega ao fim sem que haja mortes a lamentar.

As fontes contactadas por «DE» asseguraram que a resolução do problema passa sobretudo por

uma maior consciencialização dos banhistas, a par de um reforço efectivo dos meios colocados ao dispor do contingente de nadadores-salvadores.

Regra geral, os sinistrados nas praias locais são do sexo masculino, têm menos de 20 anos e provêm de localidades limítrofes.

Ex-presidente da Casa de Espinho entre nós

## “O que seria das Casas Regionais se não fossem os brasileiros?”

- Recorda-se a propósito Teófilo de Sousa

De madrugada na Praia da Baía...

Jovens

“festejavam” o S. João

e foram corridos à bastonada



Festas de S. Pedro  
durante quatro dias

# O Hospital de Espinho para sobreviver tem de crescer

Não para proceder a qualquer inauguração - que já entrara em funcionamento há mais de uma semana - mas para dar a conhecer, fazer a apresentação de um serviço que foi melhorado, o serviço de radiologia, à população de Espinho que, na 5ª feira da semana passada, 20 do corrente, o director do Hospital de Espinho, dr. Cruz Pires, acompanhado do administrador dr. Ferreira da Silva, médicos e enfermeiros, convidou e recebeu na sua "casa", três elementos da Liga dos Amigos do Hospital, Ferreira de Campos, Higinio Mendes e Maria de Lourdes Lacerda Machado, o ex-director Rui Fael, o presidente da Câmara, José Mota, enquanto representante de todos os espinhenses a comunicação social.

Na cerimónia que, então se desenrolou, o dr. Cruz Pires, depois de cumprimentar e agradecer a presença dos convidados, afirmou:

*- É a apresentação de um serviço que foi melhorado, que nós temos muito gosto em apresentar a todos os espinhenses e, como isso não é possível,*

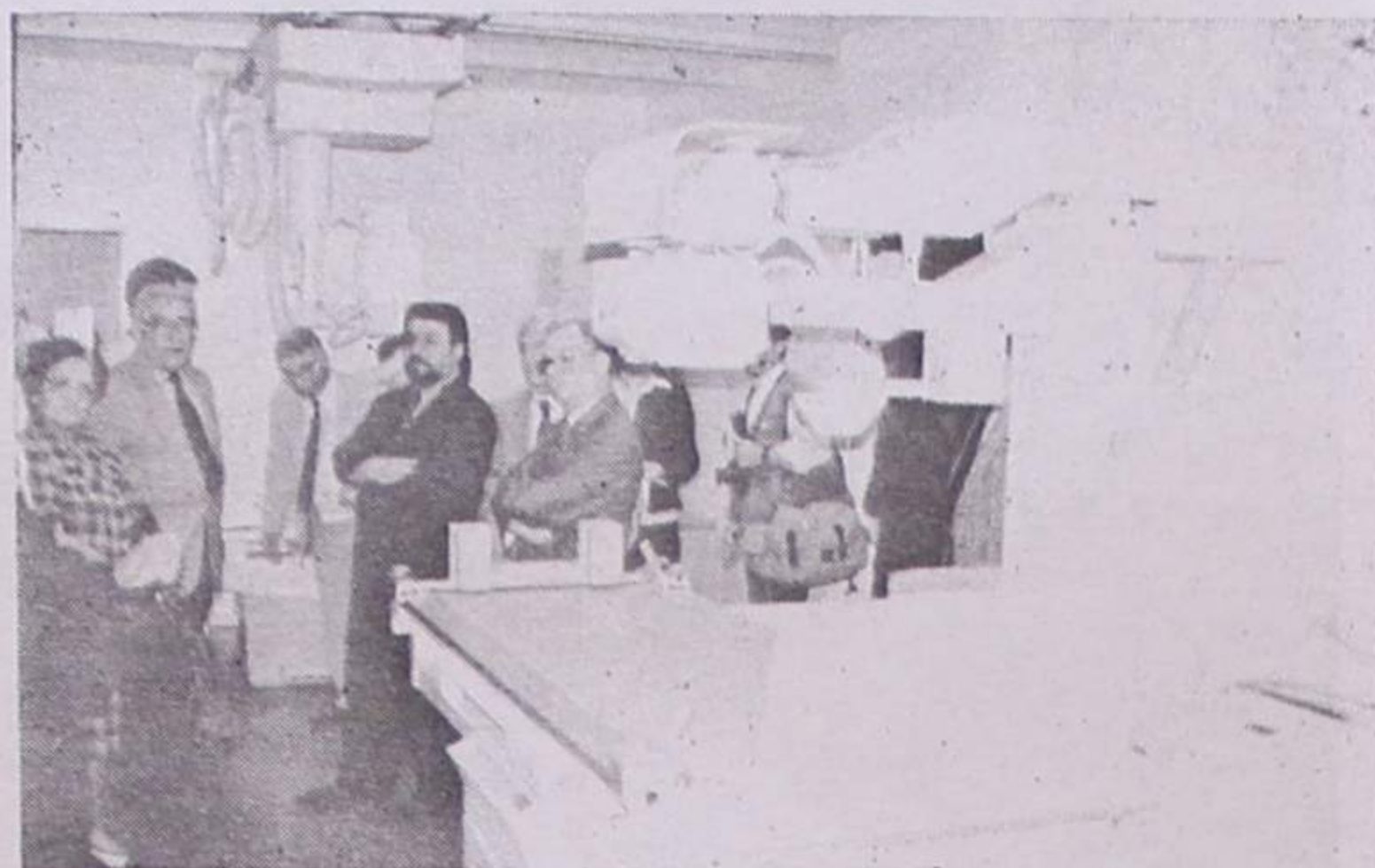

*achámos que o devíamos fazer na pessoa que os representa, o presidente da Câmara, que, além de outras entidades como a Liga e a Junta de Freguesia de Espinho, os Lions sempre esteve ao nosso lado a apoiar-nos na luta pela melhoria das condições do nosso hospital. O renovado serviço de RX - o*

*que esteve em uso estava muito degradado - não foi fácil. Poder ser uma coisa pequena a nível nacional mas nós somos pequenos e ficamos contentes.*

Falou, ainda o dr. Cruz Pires noutras aspirações: *- Com a renovação de alguns serviços e a introdução de novos meios de diagnóstico, nos serviços de oftalmologia e cardiologia, que dispõe, agora de duas sondas, que custaram 2 700 contos, oferecidas pela Câmara, que permitem fazer ecocardiografia, estamos numa aposta de qualidade com outras pretensões que o futuro dirá se se concretizarão ou não; mas o que nos preocupa muito são as limitações de instalações. O Hospital está a ficar pequeno, há serviços que não estão bem instalados e nós temos de caminhar no sentido de alguma ampliação.*

E, de novo apelou para a colaboração de todos em geral e da Câmara e da Liga em particular no sentido de diligenciarem junto do Governo para que o Hospital tenha a dignidade que os espinhenses merecem.

Falou também o presidente José Mota: *- Queremos transmitir - e para isso contamos com a comunicação social, que tem tido um papel valioso em favor do nosso hospital - a todos os espinhenses e mesmo os não espinhenses, que vivem fora de Espinho e que pensam vir a Espinho na época balnear, que o hospital tem boas condições: melhoria de equipamentos, bons técnicos a nível médico e de enfermagem, bons serviços ao nível do melhor que há no país.*

Falou também na exiguidade das instalações, confirmando, assim, a opinião do dr. Cruz Pires de que aquele equipamento assistencial, para sobreviver tem de crescer - que não é só o número de camas que preocupam os responsáveis mas, também, outras estruturas, tais como o alojamento dos serviços administrativos, um arquivo apropriado

que não há, a farmácia, locais de armazenamento que não existem por falta de espaço, arquivos clínicos para os processos dos doentes que têm de ser guardados por largo tempo, a informática e a estatística que estão aboletados em cubículos, etc.

*- O Hospital de Espinho precisa de aumentar e nós vamos concentrar os nossos esforços na ampliação das instalações e isso vai acabar por acontecer porque ninguém vai ter argumentos para cercar os nossos direitos, que são mais que justos.*

## Outros amigos



Na sua intervenção, o dr. Cruz Pires afirmou que o hospital tinha mais amigos do que se imagina e que manifestações dessa amizade aparecem com frequência, como foi o recente gesto de Fernando Couto.

Disse o director do Hospital que aquele espinhense internacional de futebol, no jogo com a Turquia, pelo golo que marcou, recebeu um determinado prémio monetário e que dele - pedira a familiares que dessem notícia ao dr. Cruz Pires - ia ofertar uma parte significativa ao hospital: 180 contos.

## A promessa

Na visita guiada às renovadas instalações do hospital e, quando o médico responsável, dr. Luis Proença nos explicava o que era a ecocardiografia e a importância das duas sondas, alguém perguntou qual era a próxima prioridade.

Aquele clínico respondeu que os seus serviços precisavam de um aparelho de monitorização ambulatória electrocardiográfica "Holter" que custaria à volta de 2 mil contos.

O presidente da Câmara ouviu e disse:

*- A Câmara vai adquiri-lo.*

Foi a promessa. Aliás, todos os anos a Câmara tem contribuído significativamente para o reforço do apetrechamento de meios de diagnóstico.

## Bombeiros simularam acidente na Marinha 1

A escola da Marinha 1, em Silvalde, assistiu no sábado a uma sessão de simulacro desenvolvida pelos Bombeiros Voluntários de Espinho.

Perante o olhar atento de dezenas de crianças daquela escola e de diversos convidados (presidente da Junta de Freguesia de Silvalde, representantes dos Bombeiros Voluntários de Espinho e da Polícia de Segurança Pública e o padre de Silvalde) os bombeiros mostraram estar bem preparados em caso de qualquer emergência.

A iniciativa inseriu-se num vasto programa de actividades denominado "Junho, Mês da

Criança", organizado pela Associação de Pais e corpo docente da Marinha 1.



## "O ALEGRE PIMPÃO"

Fosforeira Portuguesa, S.A.



Início do Novo Ano em Setembro com as seguintes actividades de apoio social:

- Creche (Alvará n.º 1/92)
- Jardim de Infância (Alvará n.º 288/91) (apoio financeiro pela DREN)
- A.T.L. (Alvará n.º 1/94)
- Actividades incluídas nas mensalidades:
  - Iniciação Musical
  - Informática
- Opcionais:
  - Transporte
  - Natação
  - Ginástica
  - Iniciação de Inglês

Edifício próprio com instalações e equipamento de acordo às normas de Segurança e Higiene legisladas. Salas amplas com grandes áreas de iluminação solar, Jardins, Recreios, Lago, áreas de actividade ao ar livre, (Horta e Criação). Ambiente excelente para o desenvolvimento da criança.

**INSCRIÇÕES ABERTAS**

Rua 20 n.º 1192  
Telefone 722200

À disposição dos Encarregados de Educação:

- Regulamento Interno;
- Regulamento de higiene; e
- Plano de actividades.

## OPTASTE POR INGLÊS NO CICLO? - TOMA LANÇO NO VERÃO!

Faz o curso intensivo connosco. Preparamos-te eficaz e divertidamente. Pró ano... é menos uma dor de cabeça



**INSTITUTO INGLÊS DE ESPINHO**

RUA 33, 802 — TELEFONE: 72 29 63

De madrugada na Praia da Baía...

# Jovens "festejavam" o S. João e foram corridos à bastonada

Um grupo de jovens que na madrugada de domingo, se encontrava na Praia da Baía, em Espinho a comemorar o S. João, diz-se vítima de espancamento por parte de um polícia. Um desses jovens, do sexo feminino (Vera, de seu nome), veio à redacção do nosso jornal mostrar as equimoses sofridas, na sequência das agressões recebidas.

Registamos este seu desabafo:

Não queiram fazer a juventude acreditar na polícia e na justiça do nosso país!

E acrescentou: Já tenho visto na televisão muitas cenas do género e não queria acreditar que uma coisa assim se passasse, um dia em Espinho!

Vera é estudante e fazia-se acompanhar, na altura, por cinco amigos e amigas. Uma destas, de nome Mariana, diz ter testemunhado a cena e

contou a sua versão:

O agente agressor entrou na praia, acompanhado de um colega e começou a bater com o bastão nos rapazes que ali se encontravam junto de uma fogueira, cantando e tocando viola, como é praxe nas noites de S. João. Todos os que lhe apareciam pela frente, o agente não os poupava, em agressões à bastonada. Perseguiu depois os jovens pela Avenida 8, onde viria a escorregar e cair. Foi a seguir a um Opel Corsa vermelho estacionado ali próximo buscar uma metralhadora.

Os jovens agredidos estiveram no Hospital de Espinho a receber tratamento e foram mais tarde à esquadra da PSP apresentar queixa contra o agente considerado agressor.

Segunda a Vera, não nos quiseram aceitar a queixa e

o polícia agressor disse-nos que estava farto de trabalhar toda a noite. Recusou ser submetido a teste alcoólico. Foi-nos dito, ainda, que tínhamos de esperar pelas 8 horas.

Contactamos, a propósito, o comandante local da PSP, no sentido de obtermos a sua versão sobre os factos atrás referidos.

Disse que os jovens estavam a queimar os paus das barracas e das passadeiras da praia. Confirmou terem sido apresentadas várias queixas, acrescentando que o processo está em marcha e que se provar que o agente não estava bem, será punido.

Ouvimos também o empregado da Praia Azul onde se registaram os incidentes, o qual nos mostrou destroços dos paus das barracas que tinham sido partidos e queimados.

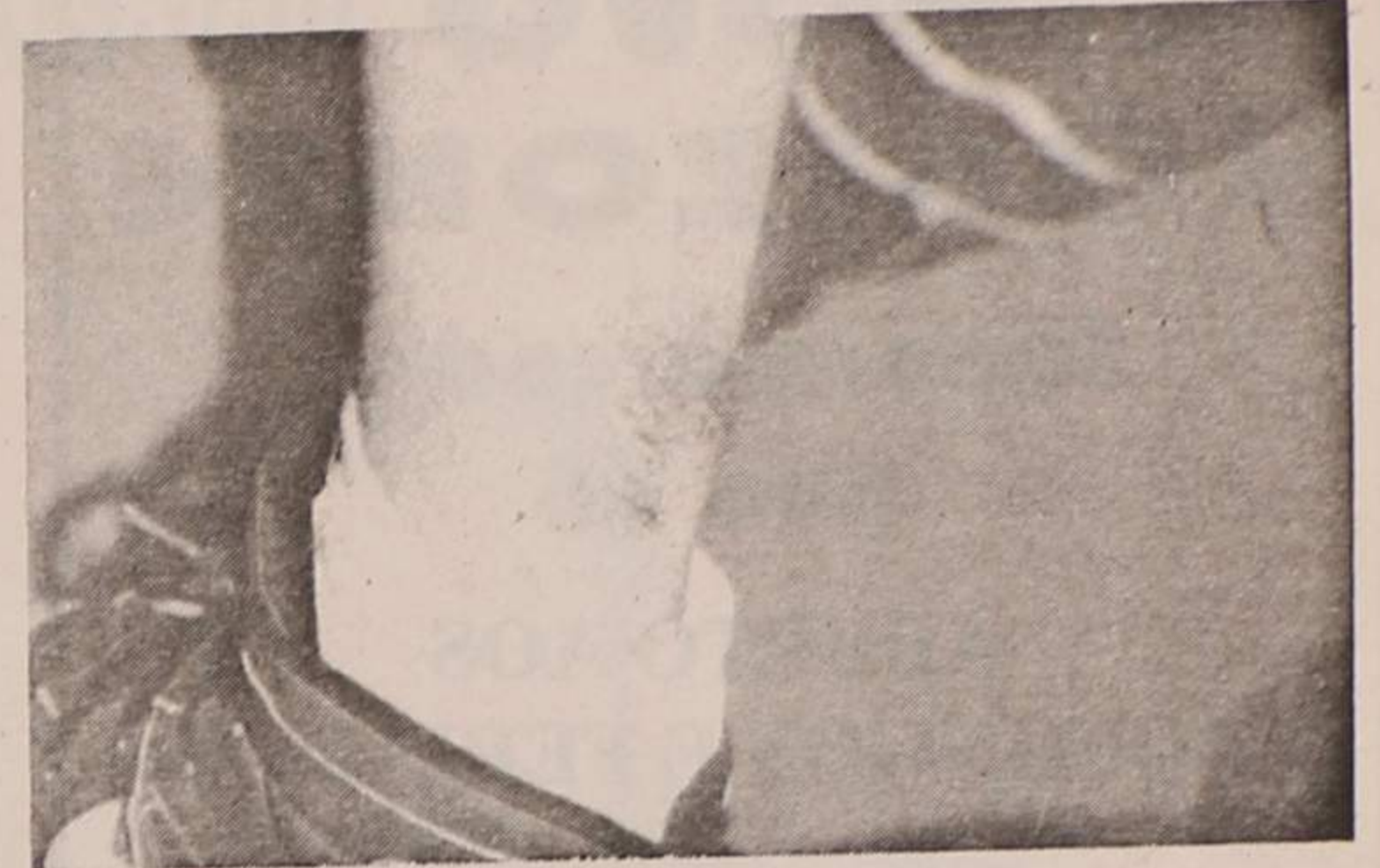

Revelou esse empregado que eram cerca de trinta os jovens que tentaram deitar abaixo um barraco de madeira onde se guardam os sacos dos clientes.



## Clinica Médica Dentária

Dr<sup>a</sup> Rosa Neves

e  
Dr<sup>a</sup> Leopoldina I. Santos Tavares

Acordos com: ACASA E CGD  
Rua 23 n<sup>o</sup> 773 - 1<sup>o</sup> esq - Espinho  
Telef: 72 01 16

## A SUA NOVA CLÍNICA

A PARTIR DE

01.JULHO.1996  
EM ESPINHO

# C

# FISIOCLÍNICA

## CENTRO DE DIAGNÓSTICO E RECUPERAÇÃO

Rua 3 N.º 544 — Cidade de Espinho

- PRETENDAMOS SER A NÚMERO UM EM *FISIOTERAPIA*
- POR ISSO CONTAMOS COM 20 ANOS DE EXPERIÊNCIA DOS NOSSOS PROFISSIONAIS DE SAÚDE EM *CLÍNICA GERAL* E NAS SEGUINTE ESPECIALIDADES:

- FISIATRIA
- ORTOPEDIA E TRAUMATOLOGIA
- TRAUMATOLOGIA DESPORTIVA
- MEDICINA CURATIVA
- MEDICINA INTERNA

### MARCAÇÕES E INFORMAÇÕES

Tels: (02) 731 49 86  
731 49 92

**ALUGA-SE OU VENDE-SE**  
**ESTABELECIMENTO - RUA 30 Nº 600**  
 C/ 100 m2 + 50 + 60  
**ARMAZÉM 550M<sup>2</sup>**  
 350 cts.  
 Telef. 72 03 25 / 977 - Fax 731 04 36

**NOVO HORIZONTE**  
**Supermercados**  
**Rua 16**  
**ABERTO AOS DOMINGOS E FERIADOS**  
**DAS 09H30 ÀS 13H00**  
**E DAS 15H00 ÀS 19H30**

**VASCO LUÍS BASTOS SERRA**  
 CALISTA DIPLOMADO  
  
**FAÇA A SUA MARCAÇÃO**  
 Rua 19 nº 222 - 1º andar  
 Sala 3  
 4500 ESPINHO  
 Tel.: 731 11 02

**OFTALMOLOGISTA**  
**Dr.ª Conceição Golçalves**  
 Médica Especialista Pelo Hospital Universitário de Coimbra  
**Cirurgia e doenças dos olhos**  
**Laser e lentes de contacto**  
**Consultas: 2.ª e 6.ª a partir das 16h**  
 R. 23 - Ed. S. Pedro, Nº 174, 2º - Sala AA - Tel. 7314900 - ESPINHO

  
**LusitaniaGás**  
 Companhia de Gás do Centro, S.A.  
**Aviso**  
**Construção da Rede de Distribuição de Gás Natural em Espinho**  
 Com vista a dotar a cidade das infraestruturas de distribuição de Gás Natural, vai a LusitaniaGás, de acordo com a Câmara Municipal, intervir durante a próxima semana (de 1 a 5 de Julho) nos seguintes locais:  
**Avenida 8 (entre Rua 31 e o Estádio)**  
**Bairro Piscatório**  
**Ramais na Rua 33 e na Rua 36**  
 A LusitaniaGás, S.A. pede desculpas pelo incómodo causado

**CINEMA**

**Casino Solverde:**  
**"MARY REILLY"**  
 De 28 de Junho a 4 de Julho  
 - 2ª a 5ª-feira: 15h30 e 21h45;  
 - 6ª-feira: 15h30, 21h45 e 00h30;  
 - Sábado: 15h30, 15h15, 22h00 e 00h30;  
 - Domingo: 15h30, 18h15 e 22h00.

**Cine-Teatro S. Pedro:**  
**"CONDENADO DE ALCATRAZ"**  
 De 28 de Junho a 4 de Julho  
 - 2ª a 5ª-feira: 15h30 e 21h45;  
 - 6ª-feira: 15h30, 21h45 e 24h00;  
 - Sábado: 15h15, 17h45, 21h45 e 24h00;  
 - Domingo: 15h15, 17h45 e 21h45.

**ALUGA-SE**  
 Habitação c/ sala, cozinha, 2 quartos, WC e páteo  
 Junto à Cerciespinho - Anta  
 Falar na Rua 20 Nº 1271 - R/C Esqº ou Tel. 731 36 20

**INFORMAÇÃO**  
 Informa-mos a população de Espinho e arredores que abriu uma casa com louças **VISTA ALEGRE NOVAS E ANTIGAS**  
 Oferecemos Exclusivos • Preços de Fábrica  
**PEDIMOS A VOSSA VISITA**  
 Rua 27 Nº 193 - Edifício Palmeiras - Espinho - Tel. 7314933  
**ABERTO AO DOMINGO**

**ESMORIZ**  
**Dr.ª Carla Santiago e Dr. Luís Matos**  
**CLINICA DE MEDICINA DENTÁRIA**  
 Cirurgia - Odontopediatria - Dentisteria - Prótese  
 Prótese fixa - Endodontia - Parodontologia  
 Av.ª da Praia — Edifício Panorama, 205 - Sala P (em frente ao cinema) — 3885 Esmoriz  
 2.ª a 6.ª e Sáb. manhã — Convenções: ADSE; C.G.D.; Telefone, 056-755400

**MÉDICOS DENTISTAS**  
**JORGE FERREIRA**  
**BRUNO MORRIS**  
 SAMS, CGD  
 Telefone, 728693  
 Edifício S. Pedro - Sala W - Rua 23, nº 174

**Clinica Dentária**  
**Dr. MATOS VIEGAS**  
**MÉDICO ESTOMATOLOGISTA**  
**DOENÇAS DA BOCA E DENTES**  
 Acordo com: A.D.S.E. - A.C.A.S.A. - E.D.P. - C.T.T. CAIXA GERAL DE DEPÓSITOS E S.A.M.S., PHILIPS e MINISTÉRIO DA JUSTIÇA  
**RUA 19 N.º 364-1.ª DT.ª - TELEF. 721024 - ESPINHO**

**Dr. Vitor Hugo**  
**MÉDICO DENTISTA**  
**SAMS - S. QUADROS - C.G.D. - ACASA - P.S.P.**  
 Rua 19 nº 342 - 1ª Sala 4 - Telef. 731 27 70  
**ESPINHO**



**TURNO F**  
 Quinta - CONCEIÇÃO - Rua S. Tiago, nº 709, Silvalde;  
 Sexta - TEIXEIRA - Ctr. Com. Solverde/1, Avenida 8;  
 Sábado - SANTOS - Rua 19, nº 263;  
 Domingo - PAIVA - Rua 19, nº 319;  
 Segunda - HIGIENE - Rua 19, nº 293;  
 Terça - GRANDE FARMÁCIA - Rua 8, nº 1025;  
 Quarta - CONCEIÇÃO - Rua S. Tiago, nº 709, Silvalde.

**ALUGA-SE**  
**SALA C/ 22m<sup>2</sup>**  
 Na Rua 19 - Próximo dos Caminhos de Ferro  
 Telefone, 72 32 38 (depois das 19 horas - 72 03 46)

**CANASTRA**  
**RESTAURANTE / BAR**  
 Conheça algo diferente para uma agradável refeição.  
 Espaços ótimos para Casamentos, Baptizados e outras iniciativas.  
 Condições especiais para empresas ou grupos diários.  
 Música ao vivo ao fim de semana com **GIPSY MAIA**  
 Rua 16, nº 42 Telef: 720347 / 7314474 **ESPINHO**

**Armações**  
**Lentes de Contacto**  
**Óculos de Sol**  
**MARCAMOS CONSULTAS PARA MÉDICO OFTALMOLOGISTA**  
**EXIJA OS CUIDADOS DE UM PROFISSIONAL OS SEUS OLHOS VÃO VER A DIFERENÇA**  
**TESTE DE VISÃO GRATUITO**  
**Ângulo Ruas 21 e 18 - tel: 7314867 - ESPINHO**

**CASIMIRO DE ANDRADE**  
**MÉDICO DENTISTA**  
 Consultório: RUA 22 (Junto à Câmara)  
 Telef. 724909

**Tele-Rocha**  
**Projectos-instalações de gás**  
**Móveis e Electrodomésticos**  
**Cozinhas por medida**  
 Rua 24 - 771 - Tel. (02) 721612  
 Secção de gás - Rua 31, 469 - ESPINHO  
 Telef. (02) 720325 - Fax (02) 7310436

**FÁBRICA DE MÁRMORES E GRANITOS DA TABUAÇA**  
**VITORINO LOPES DA CRUZ, SUCRS., LDA.**  
 LUGAR DE ESPINHO - S. FÉLIX DA MARINHA  
 VILA NOVA DE GAIA  
 APARTADO 205 - 4503 ESPINHO CODEX  
 TELEFONE 720565  
 FUNDADA EM 1897

**ELVIRA SILVA**  
 Especialista de dermatologia e venereologia (doenças da pele)  
**CONSULTÓRIO: Rua 11, nº 746**  
**Telef. 72 34 67**

Esteve entre nós o ex-presidente da Casa de Espinho do Rio de Janeiro

# "A emigração portuguesa acaba na minha geração - o que seria das Casas Regionais se não fossem os brasileiros?"

Hilário Caridade, nasceu em Ponte de Lima há 57 anos. Em 1959 emigrou para o Brasil, para o Rio de Janeiro, onde possui um negócio, como muitos dos portugueses que ali se encontram.

As suas raízes levaram-no a estabelecer um intenso contacto com as casas regionais que existem espalhadas pela cidade maravilhosa.

Curiosamente, Hilário, um minhoto de nascença, acabou por se revelar um líder dinâmico da Casa de Espinho, que estava um pouco à deriva depois da morte do grande embaixador espinhense, Teófilo de Sousa.

Hilário Caridade entrou para a casa regional da nossa cidade, em 1990, como vice-presidente. Dois anos depois assumia as funções de presidente, nas quais se manteve até 1995, mas nunca deixou de se manter ligado à Casa de Espi-

nho, estando no cargo de presidente do conselho geral.

Tanto na Casa Campestre, em Santa Cruz, como na sede-mãe, na Vista Alegre ele é respeitado e ouvido por todos, desde o empregado até ao presidente da direcção.

Hilário Caridade tem sido também um verdadeiro cicrone para todos os espinhenses que se deslocam ao Brasil. Os negócios, a maior parte das vezes, podem esperar, para receber com todo o carinho os amigos espinhenses.

Como aparece um homem de Ponte de Lima ligado à casa regional de Espinho?

Nós, os portugueses, quando chegamos ao Brasil, começamos a frequentar as casas regionais. Eu, comecei a frequentar com assiduidade a Casa de Espinho pelos amigos que ali encontrei. Para nós, a nacionalidade portuguesa é só uma e o local onde

nascemos não está em questão.

Já conhecia a cidade de Espinho?

Vim a conhecê-la em 1992 quando aqui me desloquei para estabelecer contactos para a vinda do nosso rancho folclórico.

Como encontrou a cidade quando cá chegou?

A cidade de Espinho continua a ser bonita. Parece-me que cada vez ficará mais bela pelas obras que se estão a fazer. Ainda agora reparei na grande obra de embelezamento que está a ser feita no largo da Câmara.

O que pensa da homenagem que lhe foi prestada?

Para mim foi uma surpresa. Quando me proponho a fazer alguma coisa, não é com o intuito de receber homenagens ou qualquer outra coisa em troca. Gostei muito da atitude da Câmara. Parece-



me que é a primeira vez que um presidente da Casa de Espinho do Rio de Janeiro é homenageado. Por isso, entendendo esta atitude, também como uma homenagem à Casa de Espinho. O presidente da Câmara, José Mota, quando esteve no Brasil, viu o trabalho que foi desenvolvido na casa regional que representa esta nossa terra portuguesa, bem como o carinho que foi dedicado aos próprios atletas de voleibol de praia, Miguel Maia e João Brenha. Esta homenagem, pessoalmente, envaideceu-me muito.

Que grandes novidades foram introduzidas na Casa de Espinho?

Acabei o meu mandado há cerca de seis meses. Obras, propriamente ditas, não foram muitas. O que fizemos foi incrementar e dinamizar

a Casa de Espinho na sede social e fizemos alguns melhoramentos na casa campestre em Santa Cruz por forma a dar um pouco mais de conforto aos associados e a quem nos visitar. Com a minha saída houve uma certa estagnação. Os novos directores têm de se consciencializar de que devem criar novas obras, criar condições e, sobretudo, trazer novidades.

Que novidades deveriam ser introduzidas?

Eles têm de ter criatividade. Agora irá ser lançado um rancho mirim. Deverão trazer eventos novos como esta festa da cereja. As cerejas serão enviadas pelo presidente da Câmara, José Mota, conforme o prometeu aquando da sua visita à nossa casa regional em Fevereiro passado. Todas estas pequenas coisas são atracções para os nos-

sos associados e para aqueles portugueses que nos visitam.

A Casa de Espinho tem muitos associados?

Temos cerca de 3.000 associados, mas temos muitos amigos para além dos sócios. Eles frequentam com assiduidade as nossas instalações e são sempre bem-vindos, independentemente de serem ou não sócios.

É muito difícil encontrar um espinhense na nossa casa regional?

Quando o presidente José Mota esteve no Rio de Janeiro, ele levou diversas lembranças para oferecer às pessoas que estavam presentes. Propôs-se, então, que se se encontrasse naquele local uma pessoa de Espinho, seria por ele homenageada naquele momento. Para gran-



Através de Joaquim Vasconcelos a administração de "DE" ofereceu a Hilário Caridade uma lembrança

## BANCO ESPIRITO SANTO

Ao abrir esta porta

# A entrevista com o ex-presidente da Casa de Espinho

de surpresa, não havia ninguém natural de Espinho num ginásio que estava completamente cheio!

Que tipo de eventos é habitual levarem a efeito na Casa de Espinho?

O português gosta muito de comer bem. Quando estava à frente da Casa de Espinho todas as realizações a que me propunha tinham a ver com comida: a festa da sardinha, do carapau, etc.. Todos os meses, ao segundo domingo, temos um almoço

tradicional. Toda a gente participa nestas iniciativas.

Como é possível gerir uma casa regional?

Uma casa regional é igual a uma empresa. Tudo o que fazemos tem como objectivo obter alguns lucros. No nosso salão social, todos os fins de semana é alugado para casamentos e festas de 15 anos. Esse dinheiro dá para as despesas e com um pouco de sorte ainda sobra algum para um fundo de reserva.

Pensa voltar a assumir a liderança da Casa de Espinho?

Eu tenho fortes laços com

a Casa de Espinho. Actualmente sou o presidente do conselho. A minha intenção será a de colaborar sempre cada vez mais com esta casa regional. Ser presidente penso que não será a melhor solução porque eu já dei a minha contribuição durante quatro anos. Gostaria de preparar novos homens para constituírem as novas direcções. Penso que só desta forma aparecerão novas atracções e novas amizades.

E os jovens? Têm participado nos eventos realizados pelas casas regionais?

Tanto o actual presidente como o vice-presidente da Casa de Espinho são jovens. Este é um bom exemplo do interesse que a juventude tem vindo a demonstrar pelas casas regionais.

Será que as casas regionais estão a perder portugueses?

A emigração portuguesa acaba na minha geração. O que seria das casas portuguesas se não fossem os brasileiros?! Temos de apoiar os jovens e tentar incutir-lhes o gosto por estas instituições. O nosso rancho fol-

clórico tem perto de 40 componentes e só um ou dois é que são portugueses. Todos os outros são brasileiros. No futuro, penso que até as direcções das casas regionais serão constituídas por brasileiros, embora descendentes de portugueses.

Os brasileiros têm-se interessado por elas?

Se os brasileiros não se interessassem por elas, não deixavam de ir à praia ou ao cinema para se dedicarem a esta causa!...

A Casa de Espinho tem a sua continuidade garantida?

Sim. A sua continuidade está garantida. Temos muita gente com vontade de trabalhar.

Será que o Brasil está assim tão mau como "pintam"?

Tanto as autoridades como nós estamos preocupados com essa violência. De facto ela existe. O Rio de Janeiro é alvo de muita emigração, por isso os emigrantes são alvo preferencial. A violência que existe é o preço que se paga por morar numa grande cidade. No entanto, nem todo o Brasil é violento!

Se sairmos do Rio, há locais onde se encontra tranquilidade e onde se pode dormir de portas abertas sem receio do perigo. O Rio de Janeiro tem áreas que são mais violentas do que outras. Nós só temos de as evitar.

Há muita violência, especialmente sobre os portugueses?

No que diz respeito a sequestros é verdade. Os bandidos acham que o português tem dinheiro e está muito preso à família afectivamente.

Há insegurança para o tu-

rista?

As pessoas não precisam ter grandes receios. Quando recebo alguém, procuro andar por lugares onde não existam problemas. Para os turistas há zonas muitíssimo boas como a Zona Sul e Barra da Tijuca.

Quais são os conselhos que dá a quem for ao Rio de Janeiro?

Não convém que exponham objectos de valor. Devem levar roupas de Verão.

MP

Era digno de homenagens...

## Teófilo de Sousa o maior embaixador

A passagem por esta cidade do ex-presidente da Casa de Espinho no Rio de Janeiro, Hilário Caridade, concedendo a "Defesa de Espinho" a entrevista supra, trouxe-nos à lembrança o nome saudoso do grande espinhense Teófilo de Sousa.

Ele foi, de longe, em Terras de Santa Cruz, o maior embaixador de sempre desta cidade que o viu nascer, em cujo cemitério muitos espinhenses gostariam de ver sepultado para, deste modo, render preito à sua memória, através da oração, da colocação de flores e de outras manifestações de pesar.

Qualquer espinhense que se deslocasse ao Rio de Janeiro, tinha sempre em Teófilo de Sousa um cicerone à altura, recebendo as visitas no próprio aeroporto e delas se despedindo, depois, no mesmo local, na altura do regresso, depois de lhes fazer companhia ao longo dos dias na capital carioca. Tudo isso ele fazia com visível satisfação e pela alegria que sentia de ver alguém de Espinho no país que

escolheu para trabalhar e para viver.

Uma das visitas obrigatórias "impostas" por Teófilo de Sousa era à Casa de Espinho, de que foi presidente durante vários anos, dos seus maiores impulsionadores e animadores. A ele se ficou a dever, em grande parte, a criação da sede campestre, em Santa Cruz.

Espinho tem para com Teófilo de Sousa grande dívida de gratidão. Só não o reconhecerá quem desconhecer esta Terra e as pessoas que ajudaram a construir a sua história através de um comportamento digno.

Agora que são (têm sido) distribuídas medalhas a esmo, constitui um absurdo não "sobrar" uma dessas, em ouro, a título póstumo, para Teófilo de Sousa. Em alternativa, tem direito a que seja dado o seu nome a um artéria da cidade que foi seu berço.

Claro que para isso, é necessário conhecer-se bem Espinho, e os espinhenses dignos de distinção...

A.G.

Passagem de filmes de Super 8mm para cassetes vídeo  
Passamos para o nosso sistema, cassetes de vídeo que lhe enviam do Brasil, USA, França ou qualquer outra parte do mundo  
Telef. (02) 725344  
Bip Alfanumérico - (094) 3508041  
Deixe o seu nome e N.º de Telefone

## VENDE-SE

LINDO TERRENO DE PINHAL C/ 1720 m<sup>2</sup>

RUA DA LOMBA EM ANTA / PRÓXIMO DA RUA 19

Telefs. 7313462/Dia - 7313446/Noite

Rua asfaltada - Rede de Energia e Telefones  
Água Canalizada

«Defesa de Espinho» - 3352 - 96/06/27

## TRIBUNAL JUDICIAL DA COMARCA DE ESPINHO ANÚNCIO

1ª Publicação

A Dr.ª Maria Eugénia Martins Pedro, Mm.ª Juiz de Direito do 1º Juízo do Tribunal Judicial de Espinho.

FAZ SABER que nos autos de Expropriação Litigiosa nº 221/95, pendente neste Juízo, em que é expropriante Junta Autónoma de Estradas e expropriados MARIA ALICE DA SILVA LAGE CORREIA e marido FRANCISCO PELÁGIO JARDIM CORREIA, com última residência conhecida na Rua Miguel Teixeira Gomes, Lote 2, nº 11, esq.º, Carnaxide (Oeiras), Linda-A-Velha, HUMBERTO MANUEL DE SOUSA PINTO e mulher TERESA MARIA DE ALMEIDA CASTRO, com última residência conhecida na Rua Costa Cabral, nº 416, 2º D, Porto, actualmente ausentes em parte incerta, e outros, ficam estes expropriados notificados nos termos do art.º 50, nº 4 do Código de Expropriações, de que por sentença proferida em 15.09.95 foi adjudicada à entidade expropriante a propriedade da parcela expropriada, bem como, para todo o conteúdo da decisão arbitral, da qual podem recorrer no prazo de 14 dias, que começa a correr depois de finda a dilação de 30 dias, contados da data da 2ª e última publicação do anúncio, ficando nesta Secretaria as respectivas fotocópias, que serão entregues quando solicitadas.

Espinho, 96.05.21.

A Juiz de Direito,

a) Maria Eugénia Martins Pedro

A Esc. Adjunta,

a) Maria Adelaide Dias Carvalho

## VENDE-SE

CASA C/ TERRENO PEQ.

SILVALDE

14.900 c.

Telefone (02) 731 14 00

«Defesa de Espinho» - 3352 - 96/06/27

## TRIBUNAL JUDICIAL DA COMARCA DE ESPINHO ANÚNCIO

O Doutor PAULO FERNANDO DIAS DA SILVA, Meritíssimo Juiz de Direito neste Tribunal faz saber que nos autos de CARTA PRECATÓRIA Nº 137/95 vinda do 1º Juízo, 1ª Secção do Tribunal de Ovar extraída dos autos de Execução de sentença nº 196/A/94 nos quais são exequentes Ferreira e Figueiras, Lda.ª, e executada "OURIVESARIA BRASIL CAMPOS MENDES, LD.ª" com sede no Centro Comercial Solverde em Espinho, foi designado o dia 1 de Julho de 1996, pelas 14 horas, para a 2ª praça, para serem vendidos por qualquer preço, neste Tribunal três relógio de sala, marca "Horanovel" incorporados em móveis de madeira de nogueira, uma televisão a cores marca "Kaisno" de 55 cm, duas máquinas registadoras sendo uma marca Casio e outra marca ECR-600 Bochi, um faqueiro completo com 130 peças modelo D. João V; um jogo de xadres em mármore preto e branco, moldado em madeira, dois quadros um representando a cara de Cristo com moldura lacada a preto e outro representando a Virgem com o menino Jesus com base lacada a preto pintada à mão.

É fiel depositário dos bens a arrematar Silvy Rodrigues da Silva, empregada da executada e residente na Rua da Escola Nova, nº 34, S. Félix da Marinha, Vila Nova de Gaia. Espinho, 20 de Maio de 1996.

O Juiz de Direito,

a) Paulo Fernando Dias da Silva

A Escriturária,

a) Paula Ferreira

Jorge Santos & Irmão

FOTÓGRAFOS PROFISSIONAIS

Rua 19 N.º 868 - 4500 ESPINHO - Telef./Fax 7312638

# Vale 200\$00

Nas fotos tipo passe  
que precisas para as tuas matrículas

Os Vales não são acumuláveis

Promoção válida de 10 de Junho a 31 de Agosto

Revisão do plano de actividades municipais/96

# Mais 178.000 contos para custear novas obras

A Câmara aprovou, por unanimidade, os documentos apresentados pelo presidente, respeitantes à primeira revisão do plano de actividades e consequente orçamento, que, como o leitor pode verificar no quadro junto, importa, tanto na receita como na despesa, em 178 mil contos.

Quanto à revisão do plano, explicitada no documento junto, importa mais o que a Câmara pensa fazer e gastar em 1997 - 895 000 contos do que no resto do ano em curso, mas, ainda assim não deixou de ver-

ter em números, projectos que ainda vão entrar na primeira fase e que não constavam do plano original: construção do pré-primário de Esmojães, construção de dois blocos habitacionais, um no terreno ocupado pelo ex-colégio S. Luís e outro no gaveto das ruas 7 e 18, que a Câmara não conseguiu vender, e que para o ano entrarão em construção, conclue-se por lhes terem destinado 450 mil e 180 mil contos e a remodelação do edifício da tourada, que está em fase de conclusão e não constava do plano

Ao lançar aqueles dois projectos habitacionais, a Câmara não fez mais que prosseguir a anunciada política habitacional tendente a melhorar a qualidade urbana, com o aumento da capacidade de retenção das camadas mais jovens da nossa população e, naturalmente de menores recursos financeiros, pois as habitações a construir naqueles locais deverão ser lançadas no mercado a preços abaixo dos valores habitualmente praticados, destinando-se a jovens até aos 35 anos, objecto, também de medidas paralelas estruturantes como, por exemplo a obrigatoriedade de metade de cada edifício do centro da cidade se destinar à habitação.

A ETAR - diz-se que até ao fim do ano vai entrar em funcionamento - ainda pode, este

ano beneficiar de 37 mil contos, justificados por estar para breve a entrada em funcionamento do exutor submarino e tornar-se imperioso o estabelecimento de um contrato que viabilize a exploração e a manutenção.

A remodelação do edifício da tourada é justificada pelo executivo pela importância fundamental que representam na formação da juventude a prática do desporto e o lazer.

As verbas necessárias a esta revisão provêm de transferências de rubricas excessivamente dotadas, sendo 10 014 contos de saldo, de receitas correntes 986 contos, "subtraídos" a "estudos e consultorias" a que se juntam 167 mil contos retirados das rubricas "instalações desportivas e recreativas" e a "terrenos".

1ª REVISÃO AO PLANO DE ACTIVIDADES E ORÇAMENTO

DESCRIÇÃO	C. Orçamental	DOTAÇÃO DO ANO			A. Seguintes 1997
		Total	Definida	Reforços	
<b>01 - EDUCAÇÃO</b>					
<b>01.01 - EDUCAÇÃO PRÉ-ESCOLAR</b>					
01.01.02 - Construção de um Edifício Pré-primário em Esmojães					
01.01.02.02 - Obra	03.02.09.03.05	25.000		25.000	
		25.000		25.000	
<b>05 - HABITAÇÃO E URBANISMO</b>					
<b>05.01 - HABITAÇÃO</b>					
05.01.07 - Construção de um bloco habitacional situado no gaveto das ruas 28, 29 e 31 em Espinho.	03.02.09.02.01	50.000		50.000	450.000
05.01.08 - Construção de um bloco habitacional situado no gaveto das ruas 7 e 18 em Espinho	03.02.09.02.01	20.000		20.000	180.000
		70.000		70.000	
<b>06 - SANEAMENTO E SALUBRIDADE</b>					
<b>06.01 - REDE DE ESGOTOS</b>					
06.01.04 - ETAR	03.02.09.07	25.000		25.000	165.000
06.01.05 - Rede de Saneam. - projecto	03.02.09.07	12.000		12.000	
		37.000		37.000	
<b>08 - DESENVOLVIMENTO ECONÓMICO E ABASTECIMENTO PÚBLICO</b>					
<b>08.03 - TURISMO</b>					
08.03.11 - Centro Multiméios	03.02.09.03.08				100.000
08.03.15 - Remodelação do edifício da tourada					
08.03.15.01 - Obra	03.02.09.04.05	15.000		15.000	
08.03.15.02 - Equipamento	03.02.09.06.04	20.000		20.000	
		35.000		35.000	
<b>TOTAL GERAL</b>		<b>167.000</b>		<b>167.000</b>	<b>895.000</b>

## Marés vivas: o tempo regulamentar mais meia hora

Dum velho compêndio de Geografia para o 3º ciclo liceal, fomos repescar o assunto das marés, um dos movimentos rítmicos das águas dos mares, que Espinho conhece muito bem. No dito e no capítulo "epigrafado" - se tal verbo consta da língua portuguesa - se diz, nomeadamente, o seguinte:

- (...) *A atracção da Lua é 2,2 vezes maior que a do Sol; conforme as duas forças se conjugam - nas sizígias - ou se contrariam - nas quadraturas - a força resultante será, respectivamente de 3,2 ou de 1,2. Temos no primeiro caso, as marés vivas e no segundo, as marés mortas.*

O 3,2 e o 1,2 são questões

de pura aritmética, que, até que, puramente digital, ainda tem tanta serventia como a mais elaborada das «álgebras»; até em política, imaginem!

(...)

Amanhã, sexta feira, 28, que é de Junho dos santos populares, da ramboiada, com o último, o das chaves do Céu, a despedir-se, etérea e despreocupadamente até ao ano, sem cuidar das múltiplas preocupações que nos ficam para o ano todo e a que nem a Senhora dos Aflitos nos vale, deverá começar, à hora regulamentar e regimental, com estatutos próprios e rígidos e não como os do "Porreorum" de que foi

Cont. na pág. 10

Câmara Municipal no tempo de Vitó

## Inspeção de 1993: - Processo arquivado

O executivo municipal em exercício tomou, recentemente, conhecimento através de ofício que vem numerado de 12.043, de 3 de Junho corrente, de uma decisão do Tribunal de Contas, relativa ao mandato anterior da presidência de Romeu Vitó, segundo a qual o relatório da inspeção realizada ao município de Espinho em 1993, foi arquivado, por as ilegalidades nele verificadas não serem susceptíveis de ser financeiramente sancionadas.

Concluiu-se, assim todo um «processo» complexo, do tempo de Romeu Marques Vitó, segundo o qual, se ilegalidades houve, não foram as ditas conducentes a responsabilizar, financeiramente, quem as tivera cometido.

A Câmara de Espinho foi dado conhecimento da decisão, Câmara, que, nas últimas reuniões deliberou começar a abrir "os cordões à bolsa" e avançar com algumas «expropriações» amigáveis, aceitando, por unanimidade, as propostas de alguns proprietários.

Contámos sete relativas ao processo "Via de ligação da rua 19 - EN nº326 - Esmojães, Anta":

- A parcela nº22 que vai ser adquirida a 3.750\$000 m<sup>2</sup>; a parcela nº25 com 426m<sup>2</sup> - e aqui a proposta dos proprietários que foi aceite tem a data de 22 de Setembro do ano passado - que a Câmara vai comprar por

4.441.000\$00; a parcelas nº28 cuja área não é referida vai custar 7.250.000\$00; a parcela nº10 - e a proposta já vem de Julho de 95 a que o proprietário atribuiu o valor de 643.000\$00; a parcela nº19 que vai custar 9.980.000\$00; a parcela nº24 que vai ser "expropriada" por 900.000\$00; e a parcela nº27 que vai ser adquirida por 4 mil contos.

Quanto ao "Distribuidor principal - Via Central - rua 32, 1ª fase a Câmara também avançou com a decisão de adquirir, pelo valor proposto pelos proprietários, algumas parcelas, como por exemplo as nºs 18 e 20, ambas por um pouco mais de mil e seiscentos contos, a nº 62 (2 300m<sup>2</sup>) por 10.100.000\$00, as 29 e 32 que não chegam a custar mil contos e a nº 80, de 2 780m<sup>2</sup> que vai custar a "linda" soma de 15 mil contos.

Estes são alguns exemplos de soluções amigáveis agora encontradas, a que só agora, a Câmara com alguma folga de meios pôde concretizar. O "grosso" das atribuições virão depois e em consequência de impossibilidade de acordos em devido tempo com os processos a saírem do tribunal! E, aí, esperemos que os cálculos não se afastem muito das previsões da Câmara, caso contrário, os cofres municipais vão enfrentar penosas dificuldades.

JS

### CURSOS DE FÉRIAS PARA JOVENS

INFORMÁTICA  
E INGLÊS (Iniciação)

Cursos c/ diploma

ESCOLA DELTA

Rua 31 Nº 684 - 1ª - Ângulo das Ruas 24 e 31 (frente à feira) - Tel. 721655

a nova agência de ANTA dá-lhe as boas-vindas



Num espaço atraente e funcional, com atendimento personalizado, onde poderá dispor do serviço global do Banco Espírito Santo. Desde pagamentos por transferência até à realização de investimentos, encontrará nesta nova agência uma completa oferta de serviços, que serão realizados com o máximo de profissionalismo e dedicação. Sempre do lado certo. Do seu lado.

**BANCO ESPÍRITO SANTO**  
O SEU BANCO DE SEMPRE

Rua Dezanove, 1497 - 4500 ANTA - Tel.: 731 07 31 - Fax: 731 06 91

Um tema na ordem do dia: a segurança balnear

# Esforços do contingente de nadadores não chegam para evitar mortes nas praias

*Segura para uns, traiçoeira para outros, a praia de Espinho regista todos os anos, mesmo com os esforços constantes do corpo de nadadores-salvadores, casos mortais de afogamento. Este ano, ainda antes da abertura da época balnear, já houve a lamentar a perda de uma vida, ocorrida num dia em que o número de mortes na praia da Baía esteve em risco de ser bem mais elevado.*

*«DE» auscultou a opinião de nadadores-salvadores, bombeiros, banhistas e concessionários a propósito de um tema sobre o qual pretensamente recaem muitas atenções, mas que ano após ano vê a sua resolução adiada: a segurança nas praias.*

Os números não mentem. Ano após ano, sucedem-se os casos mortais ocorridos na(s) praia(s) de Espinho. Rezam ainda as estatísticas que a es-

magadora maioria dos sinistrados são do sexo masculino, provêm das localidades limítrofes de Espinho e, regra geral, têm menos de 20 anos.

Explicações para tamanha similitude no perfil dos banhistas que registam problemas na praia espinhense não são, no entender do comandante Gomes da Costa, difíceis de encontrar. «É certo e sabido que a chamada “euforia da juventude” leva a que se tomem actos que nem sempre serão os mais correctos. Às vezes, o simples facto de se saber que é proibido tomar banho quando a bandeira está vermelha motiva ainda mais os jovens a desrespeitarem as regras», assevera o líder da única corporação espinhense que possui um corpo de nadadores-salvadores.

A proveniência dos veraneantes que, ano após ano,

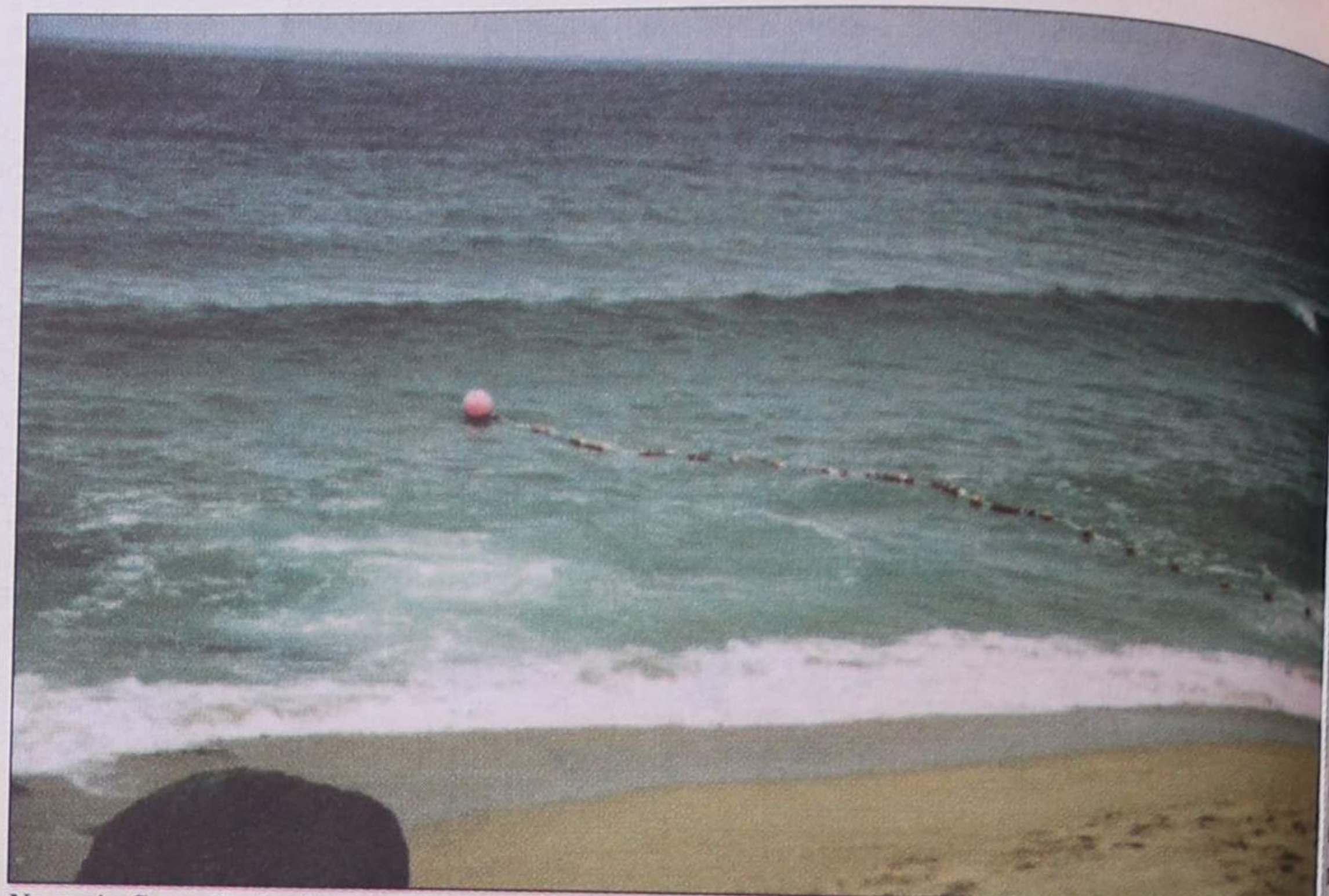

Na praia Costa Verde, foi colocada uma bóia de sinalização como forma de delimitar a zona segura da praia.

sucumbem no mar de Espinho é variada. Porto, Valadares, Gaia e Gondomar integram os primeiros lugares de uma (triste) lista onde, curiosamente, Espinho quase não faz parte. Dois dos jovens encarregados da vigilância dos frequentadores da praia da Baía, o Marcos e o Luís Miguel, não estranham esse facto. «O pessoal de Espinho conhece melhor o mar e, como tal, respeita-o. Os visitantes pensam que a ausência de ondas significa ausência de perigo e confiam na sorte», considera o “vigia” Marcos.

Iludidos com o estado de aparente acalmia do mar, os banhistas desrespeitam o seu poderio, precipitando o peri-

go. O mar de Espinho não oferece perigos de grande monta, não senhor, desde que...

«As pessoas precisam saber que o respeito pelas bandeiras existentes, o cumprimento das horas de digestão e o não afastamento excessivo da costa garantem, quase por si só, a segurança de cada um», aventa o Luís Miguel, nadador-salvador pelo segundo ano consecutivo. O seu colega é ainda mais categórico: «Se os banhistas seguissem estas regras básicas a nossa presença seria quase desnecessária».

E o que dizer de alguns veraneantes, na sua esmagadora maioria já “entradotes” na idade, que encaram os con-

selhos dos nadadores-salvadores como se de autênticas ofensas se tratasse? Se os casos mais graves de afogamentos ocorrem entre os jovens, a intolerância face à missão desenvolvida pelos nadadores-salvadores é mais frequente entre os idosos. «Para a maioria dos veraneantes mais velhos é uma afronta dizer que convém não se afastarem demasiado costa ou para terem cuidado quando o mar está perigoso», adianta Miguel.

Jorge Mendonça é o concessionário da praia Costa Verde. Ao longo dos anos que tem trabalhado à beira-mar já presenciou um número quase infindável de situações



Os surfistas têm evitado que o número de mortes nas praias locais atinja números bem mais elevados



CURSOS INTENSIVOS DE VERÃO  
**INSTITUTO INGLÊS DE ESPINHO**  
INGLÊS / FRANCÊS

CURSOS DE:

- Introdução ao Inglês / Francês (4ª Classe)
- Recuperação e aperfeiçoamento (a partir do 1º ano do ciclo - 12º ano)
- ADULTOS: Iniciação (Intermédio / Avançado)

• INSCRIÇÕES ABERTAS •

**INSTITUTO INGLÊS DE ESPINHO**

Rua 33, Nº 802 • Telefone, 72 29 63

PROJECTA  
REMODELA E DECORA  
O SEU ESPAÇO

TECTOS FALSOS

DIVISÓRIAS

IMPORTADOR

DE PLADUR

E GESSO EM PLACAS

**BIPAL**

Rua da Fonte - Silvalde  
Apartado 509  
4506 Espinho Codex  
Telefone 720918  
Fax 728731

**CLÍNICA DE MEDICINA DENTÁRIA**

Acordos com : PSP, ACASA, CGD, EDP, SAMS, PHILIPS

Dr. Jorge Pacheco - Dr.ª Eva Pacheco - Dr.ª Palmira Castro

Dr.ª Cristalina Aguiar - Dr.ª Paula Amorim

Dr. Horácio Monteiro da Costa - Cirurgia Estética - Maxilo Facial

ORTOPANTOMOGRÁFIA, TELERRADIOGRÁFIA, IMPLANTOLOGIA,

ORTODONTIA (fixa e removível), PRÓTESE (fixa e removível)

Rua 8 n.º 381-1.º • 4500 ESPINHO • Telef. 722718

**LUSOTUFO**

TAPETES CARPETES ALCATIFAS

Telefones Geral: 751760 Contabil.: 751894

Exportação: 751860 Encomendas: 751911

Telex: 22243 ROLAS P \* Fax: 751164 CORTEGAÇA



# Nadadores-salvadores nas praias de Espinho

em que os banhistas estiveram em perigo de vida. Tama-  
nha "experiência" leva-o a  
considerar que «o descuido e  
o desleixo são as principais  
causas do perigo em que as  
pessoas, desnecessariamente,  
incorrem».

## A preciosa ajuda dos surfistas

Com um papel raras vezes  
reconhecido, os chamados  
surfistas têm ajudado a que o  
número de vítimas no mar  
espinhense não suba de forma  
quase explosiva. «Já presen-  
ciei muitos casos de salva-  
mento por parte dos surfis-  
tas e, como tal, estou à von-  
tade para dizer que a sua  
acção deveria ser mais  
enaltecida. É um trabalho  
inglório, mas digno de real-  
ce», diz Jorge Mendonça.

A exiguidade de meios de  
salvamento na praia é um dos  
factores mais apontados pelos  
banhistas como uma das  
situações a rever. Sustentam  
estes que os nadadores-salva-  
dores deveriam estar melhor  
apetrechados para salvar as  
pessoas em perigo.

Os nadadores-salvadores  
por nós contactados não des-  
mentiram tal ideia, mas sem-  
pre vão dizendo que o mater-  
ial mais premente para um  
melhor funcionamento do  
corpo de nadadores-salvado-  
res são os designados "walkie  
talkies", que permitiriam a  
comunicação directa com o

contingente de salvamento dos  
Bombeiros Voluntários de  
Espinho. O que actualmente  
sucede roça as raias do ridícu-  
lo: quando algum banhista está  
em perigo torna-se necessário  
ir à piscina telefonar para  
assegurar o salvamento.

Já o concessionário da "Cos-  
ta Verde" discorda que o pouco  
material disponível para os  
nadadores-salvadores esteja  
directamente relacionado com  
os casos de potencial afoga-  
mento que anualmente ali se  
verificam. «O que se passa é  
que as pessoas nem sempre  
estão imbuídas do tal bom-  
senso necessário. Para evitar  
estas situações seria quase  
necessária a presença de um  
policia por pessoa».

Numa medida quase inédita,  
Jorge Mendonça resolveu  
colocar uma bóia de sinaliza-  
ção na praia Costa Verde, como  
forma de delimitar a zona se-  
gura da restante. «As pessoas  
têm tendência a confundir a  
praia de Espinho com as do  
Sul. As praias do Algarve são  
piscinas quando comparadas  
com as do Norte».

Provado que está que a  
parafernália de meios e infra-  
estruturas nem sempre signifi-  
ca ausência de sinistrados, em  
especial numa área tão sensível  
como a segurança balnear, a  
solução parece passar pela  
criação de campanhas de sensi-  
bilização. «A situação já foi  
bem pior do que a actual.  
Nota-se que as pessoas estão  
mais conscientes e não de-



A proveniência dos banhistas que, ano após ano, sucumbem na praia de Espinho é variada

monstram tanta irrespon-  
sabilidade como há uns anos  
atrás. Mentiria, contudo, se  
disse que não há ainda  
muito a fazer nesta área», diz  
o comandante dos Bombeiros  
Voluntários de Espinho.

O problema da segurança  
na praia de Espinho não é novo.  
Há meio século atrás, a sinis-  
tralidade atingia números tão  
elevados que se tornou neces-  
sária a criação de uma piscina  
(a Solário Atlântico) para evi-  
tar males ainda maiores. E na-  
quela altura o termo "seguran-  
ça" não constava, pura e sim-  
plesmente, dos compêndios...

O Marcos e o Luís Miguel  
sabem que só a partir de me-  
ados de Julho começam as "en-  
chentes". Nessa altura, todos  
os cuidados vão ser poucos para  
evitar que tragédias semelhan-  
tes à ocorrida no dia 6 de Junho  
se repitam. «Em Agosto, temos  
que estar constantemente na  
água, pois há tanta gente a

tomar banho que só assim  
apercebemos se algo de  
estranho acontecer», refere o  
Marcos.

Cedo aqueles nadadores-  
salvadores da Baía se aperce-  
beram que as imagens veicula-  
das via-TV do dia-a-dia dos  
vigias americanos pouco ou

nada tem que ver com a reali-  
dade a que estão habituados. É  
o Luís Miguel quem diz:  
«Aquilo é outro "mundo",  
não há dúvidas. Mas, no es-  
sencial, acho que a forma  
como lidamos com o perigo é  
semelhante».

Há quem tenha a esperança

de que a instalação de um pa-  
quete permanente vai ser uma  
realidade nos tempos mais pró-  
ximos. Espera-se é que, para  
que tal venha a suceder, não  
seja necessário esperar pela  
perda de (mais) vidas...

Sérgio Almeida

## Gabinete de Radiologia de Espinho

DR. JORGE NUNES DE MATOS  
DR.ª MARIA DO CARMO VASCONCELOS

Médicos especialistas — Raios X — Ecografia - Mamografia

Acordos com: ADSE, SAMS, PORTUGAL TELECOM, PSP  
GNR, CGD, ACASA, MINIST. JUSTIÇA, CTT e SNS

Consultório: Rua 20 n.º 1436 r/c Dt.º • Telef. e Fax 721975 - 7314650  
Horário: das 09h00 às 12h00 e das 14h00 às 19h00

## DR. ILÍDIO D'OLIVEIRA SANTOS

MÉDICO DENTISTA

ODONTOPEDIATRIA / Ortodontia Fixa / Prótese Fixa

Consultórios:

— Rua 16 (Esquina Rua 19), n.º 545-1.º Dt.º - Espinho - Telef. 722931  
— Rotunda da Boavista, 182-2.º H 3 - Porto - Telef. 6007175

Acordo com as entidades: ACASA; CGD; ADSE

## Restaurante

Snack-Bar

## Maracanã

Bacalhau à Maracanã  
Bacalhau à Zé do Pipo  
Bacalhau Assado no Forno  
Posta à Maracanã  
Grelhados  
Serviço à Lista  
Prato Económico (2ª a 6ª feira)

Rua 23, N.º 903 • Ângulo  
da Rua 30 • Telef. 731 34 06

CASINO SOLVERDE  
apresenta

# Luís de Matos

A MAGIA ATRAVESSA A NOITE!

**5 e 6 JULHO**  
20:30

Informações e Reservas:  
Tel. (02) 731 31 54  
Fax. (02) 731 31 93

CASINO SOLVERDE  
ESPINHO  
Os melhores momentos

A Fantasia funde-se  
com a realidade,  
numa espiral de  
arte e talento.

**PHILIPS**  
Divisão Projectos Integrados

# “Sobra” a iluminação na Estrada do Golfe!

Enquanto que noutras zonas da cidade a iluminação pública é bastante deficiente (para não dizer, em alguns casos, inexistente), na “Estrada do Golfe”, em Silvalde, funciona em excesso.

Quando o Sol está a algumas horas de chegar ao ocaso, as lâmpadas acendem-se e as-

sim se mantêm até à manhã do dia seguinte.

Não se trata de uma coisa esporádica, mas de uma situação que já tem uns meses e não se sabe se vai continuar por muito mais tempo.

Depende, naturalmente da passagem, por ali, a partir das 18 horas, de algum responsável

da EDP, de modo a que possa comprovar o desperdício e tomar as providências que se impõem, relativamente ao aparelho que regula a abertura e fecho da energia eléctrica na zona.

Enquanto que para alguns há luz pública a mais, como é o caso, para outros é a que vem lá do alto, da Lua...



## O “Gato Gigante” vem a Espinho

A praia de Espinho vai ser hoje, quinta-feira, visitada pelo “Gato Gigante”, o carro itinerante da “Whiskas” que tem vindo a percorrer as principais

praias da região do Porto no sentido de sensibilizar toda a população para a importância de uma posse responsável e ao não abandono dos animais.

## Aspirador de rua para limpeza de fossas

A Câmara Municipal de Espinho contratou uma empresa especializada em limpeza de esgotos (Sillimpa, de Leiria) para retirar todo o lixo acumulado nas fossas da baixa espinhense, mais propriamente na Rua 4.

A máquina faz a aspiração de todo o lixo e com jactos de água deixa os canais completamente desobstruídos.

Esperemos que com esta operação, deixe de haver as inundações tradicionais da época de chuvas...

## Marés vivas: o tempo regulamentar mais meia hora

Cont. da pág. 7

real-presidente Joaquim de Sousa Rios, que não se cansava de arengar que o “jogador” tinha, para fazer a “jogada”, o tempo regulamentar mais meia hora, mais uma sessão - a terceira da ordem - da Assembleia Municipal, com uma ordem de trabalhos sem especial motivo de interesse, nomeadamente, desde que José Mota, na presidência do concelho, começou de enviar aos deputados um volumoso livro de apontamentos informativos, que passou - dizem - do oitavo ao oitenta e que é areia demais para as encomendas, que já não é o que era, que antigamente havia seis reuniões por sessão e agora só dá para meia dúzia, enfim... e, também porque a oposição está conformada e lhe faltam argumentos aritméticos, que o PS que até nem era - nem é - maioria nenhuma, teve artes de somar e de dominar tudo e todos e ninguém lhe quer mal por isso antes pelo contrário... uma OT que não deverá dar para mais do que uma ou duas “noitadas”, pois que se resume e tão só a: 1 - *Apreciação da informação escrita do senhor presidente da Câmara acerca da actividade municipal (...);*

2 - *deliberar sobre a primeira revisão do Plano e Orçamento para 1996, etc, etc - coisa curta rápida e sem substância...*

Deverá!

Deverá, porque se não sabe nunca o que a “maré” pode dar, que até pode vir carregada de sizíngias mais que as quadraturas e, então lá vamos ter, nós, - nós não que até nos dá um certo jeito, e às vezes uma dor de cabeça ao nosso director quando lhe resolvem mandar uma moção de protesto ou registar em acta um abaixo-assinado e similares - uma carga de trabalhos, que José Azevedo, o presidente da AM, que é um “pardalão” até gosta de deixar «correr o marfim», quando vai ao sabor da corrente e até dá para “matar” algumas impertinências, agora que até as “quadraturas” se afiguram um tanto ou quanto “não sei como”, com o PP de Correia de Araújo - ou Correia de Araújo, agora, cada vez mais do PP - a não se quadrar com o PSD, que lhe pregou a rasteira de Guetim e agora vem-se queixar, mas já é tarde e “Inês é morta” e talvez não - com José Azevedo - repetimos - a gente nunca sabe se é para hoje ou p’rá manhã. E então...

Então como o primeiro pon-

to é para a primeira reunião e o segundo para a segunda, a AM pode, rápido, entrar de férias até Setembro, por altura das marés vivas equinociais, que essas, já dão para agitar um pouco mais as águas políticas mais ou menos poluídas, também dos nossos ribeiros, porque, depois, por alturas do solstício do Inverno há-de vir o remédio definitivo para as ruas de Espinho, que hão-de ser arranjadas em 1997! E a ETAR a funcionar, para matar aquele viveiro de enguias que nos tanques medram e que se alimentam da ferrugem dos ditos temperada com os restos mortais de uns tantos cães e gatos lá semeados...

Que na previsível maré morta desta quadratura se discuta o que for proposto, sem exorbitâncias e sem que o tempo regulamentar mais meia hora, continue, mais que uma regra, um vício.

E, já agora, quando é que a oposição começa a dar um pouco mais de luta para que se animem as hostes?

É que, assim, perspectiva-se um 97 tão modorrento que até José Mota acaba por adormecer no cadeirão...

José Sampaio

# Festas de S. Pedro durante quatro dias

As festas em honra de S. Pedro promovidas pela Paróquia de Nossa Senhora da Ajuda, em Espinho, vão durar quatro dias, iniciando-se na sexta-feira, 28 do corrente e terminando em 1 do próximo mês de Julho.

O programa é o seguinte:

**Sexta-feira, 28.** Pelas 9 horas, fogo a anunciar as festas e música gravada; 21h30, actuação dos conjuntos musicais “Girassol” e “António Paixão”.

**Sábado, 29.** É o Dia do Padroeiro. Pelas 9 horas, alvorada; às 12h, fogo; 19h30, missa na Capela de S. Pedro; 22 horas, representação da revista, “Toma lá disto” e actuação do conjunto musical “Os Impecáveis”. Pelas 24 horas, sessão de fogo preso.

**Domingo, 30.** A partir das 8 horas, alvorada e entrada da Banda de Música de S. Tiago de Silvalde e da Banda Paramense; 12h30, missa de festa acompanhada pelo grupo coral “S. Pedro”; 14h30, concerto pelas bandas nos coretos; 17 horas, majestosa procissão; 22 horas,

actuação dos grupos musicais “Os Cavaquinhos de Valdágua” e “SOS”; e 24 horas, sessão de fogo de artifício.

**Segunda-feira, 1 de Julho.** Durante a manhã, fogo e música gravada; pelas 21h45, actuação do conjunto musical de Monção, “Roconorte”; 24 horas, fogo a anunciar o encerramento dos festejos.

Constituem a comissão de festas deste ano: António Miguel, António Agostinho, António Canelas, Américo Rodrigues, António Pinho, Arsénio Pereira, Carlos Cantora, Carlos Teixeira, Manuel Coelho, Manuel Gonçalves, Manuel José, Manuel Monteiro, Vitor Ferreira e Agostinho Martins.

Esta comissão (como as que a antecederam), editou uma bela brochura em que a par do programa das festas, apresenta a história das capelas existentes no concelho de Espinho, assim como os santos padroeiros. De todas as imagens a cores, é apresentada uma expressiva resenha histórica.



Um grupo numeroso de jornalistas da imprensa diária e local e, ainda, das principais emissoras do país, participou em Lavadores num almoço-convívio promovido por D. Adozinda, proprietária do Restaurante Casa Branca ali situado. Já têm uns anos estas confraternizações, em plena quadra sanjoanina, protagonizadas pelos profissionais dos jornais e da rádio e sempre no mesmo local, tendo por anfitriã uma grande profissional de hotelaria. Em palavras breves, D. Adozinda agradeceu a presença de todos e convidou-os a participar em idêntico convívio em Junho de 1997. A cada um dos convidados foi oferecido um vaso de manjericos, contendo uma quadra relacionada com o S. João.

## T4 DUPLEX GRANJA T4 DUPLEX ESPINHO

Junto á capela. 2 lugares de garagem, 2 salas c/ fogão, grande suite, roupeiros, terraço, varandas, antena parabólica e alarme. Vistas para o mar. Como novo.  
**21.500 contos**

Garagem individual, arrumos, suite, fogão de sala, cozinha em madeira e granito e varanda. Como novo.  
**18.500 contos**

**DÚPLEX** Imobiliária Rua 30, nº 1017 - Espinho ☎ 722275

Notas de pouca monta

# Bombeiros de Espinho!... Os meus amigos de sempre!...



António Duarte Estêvão

É a chama que vos chama...  
Bombeiros do meu lugar!...  
Duma terra que vos ama  
Terra de Chama invulgar!...

Bombeiros: pensai e vede  
Que um coração a carpir  
Tem, às vezes, fogo e sede  
Que não sabeis extinguir!...

Quando a minha avó não me podia aturar, dava-me um par de açoitos ou fazia as triviais ameaças: - Se não te portas com juízo e dizes "malcriadices" ponho-te pimenta na língua e vais para o inferno!...

A pimenta na língua, sabia eu bem que era amarga e picante como rabo do gato... mas o Inferno era para mim algo de muito esquisito. Vim a "conhecê-lo", mais ou menos, quando, uma noite, subi à água-furtada da nossa casa da Rua 19, para ver as labaredas dum incêndio que grassava numa fábrica, a sul de Espinho, imagem que, ainda hoje, tenho em mente.

Vieram, mais tarde, os filmes de Nero com "Roma a Arder", o "Inferno de Dante", "Os Últimos dias de Pompeia" e "S. Francisco", alguns com os terramotos seguidos de catastróficos incêndios. Daí, fiquei a saber, pela imagem encenada, o que deverá ser o terrível Inferno.

Nos meus tempos de rapaz, conhecia os toques das sirenes, vindas da Rua 16, sendo a dos Espinhenses junto à minha rua e a dos Voluntários de Espinho, 500 metros para sul. Curioso, como era, corria sempre para saber onde era o fogo. Se fosse cá, na "família" de Espinho, o meu coração batia como um cavalo (ainda potro) e, se fosse fora, nos "parentes" das proximidades, o referido órgão, embora angustiado, diminuía o volume das batidas.

Os bombeiros têm duas lendas que sempre retive: "Soldados da Paz", a lembrar também

que os há de guerra, duma guerra que, muitas vezes, nada lhes dizem e que, além da morte, traz, no seu rasto negro, outras calamidades.

A outra lenda é "Vida por Vida", uma legenda curta, mas sintomática e profundamente poética. Tentar salvar uma Vida sabe-se lá qual e sabe-se lá onde, com o risco da própria Vida, é simplesmente sublime. Para que tal se consiga, são necessárias apenas duas coisas: ser ALTRUISTA E TER CORAGEM!...

Daí, a minha grande admiração pelos Bombeiros, em geral e, pelos nossos, de Espinho, em particular!...

Tantas vezes medito: Como é possível ser bombeiro e andar lado a lado com indivíduos

que não arriscam nada de nada, quando mais a Vida, pelo seu semelhante e por ninguém deste Mundo?!... Como é possível, ao abnegado bombeiro, não esmorecer, quando se confronta com "idealistas" do vazio e "enfermos" do egocentrismo?!...

Sempre me pareceu que o Mundo tem o "Diabo no Corpo" e, por tal motivo, compete aos Bombeiros atacar, com destemor, o Inferno dos incêndios que devora a nossa floresta e permanecer vigilantes às fábricas, às casas, às estradas e ao mar. Além dos citados cuidados, ainda lhes resta uma carinhosa atenção para a Vida dos jovens que se perfilam no extenso e trágico cortejo dos criminosos vícios.

Bombeiros de Espinho!... Tantos eu tive a honra de conhecer!... Tantos admirei!... Como é grato para mim ver bons amigos da minha distante juventude no elevado, quanto difícil, posto de comandante, como é o caso do Zé Martins e do Alberto Faustino. Quanto é pungente, também, expressar a saudade dum outro, o Veiga Ribeiro, que tão cedo nos deixou.

Não cheguei a ser Bombeiro!... Cada um é para o que nasce!... No entanto estou sempre com os olhos atentos em ambos os quartéis e, sempre que a sirene toca, é como bater o coração de Espinho e, evidentemente, daqueles que têm coração para amar... o próximo!

## Carta ao presidente da Assembleia Municipal Reuniões como as de Guetim não terão a presença do CDS-PP

O CDS-PP enviou-nos para publicação cópia da seguinte carta dirigida ao presidente da Assembleia Municipal:

"A Comissão Executiva de Espinho do CDS-PP, não podia deixar de tomar uma posição de forte repúdio pela atitude dos presidentes de Junta de Freguesia do concelho de Espinho, quando da discussão de um documento inserto no período de antes da ordem do dia e, debatido, na secção extraordinária realizada na freguesia de Guetim.

O documento apresentado pelo vogal que representa o PP no órgão autárquico a que V. EX.cia preside, reflectia e espelhava posições transmitidas ao nosso vogal Correia de Araújo, pelos próprios presidentes de Junta de Freguesia.

As inúmeras queixas dirigidas à Câmara Municipal, nomeadamente no que diz respeito à delegação de competências e ao atraso de obras da responsabilidade do executivo camarário, foram o "leit motiv" para os considerandos e as conclusões do supra citado documento, crendo na boa-fé dos queixosos. No decorrer do debate, os principais interessados demarcam-se dessas posições e, numa atitude que reputamos de politicamente incorrecto, raiando mesmo alguma cobardia, não apoiaram o documento e votaram em contra-

dição com as pretensões que privadamente lhes conhe-

mos.

Perante tal facto e uma vez que o propósito destas reuniões extraordinárias seria o debate mais acurado dos problemas das freguesias, os quais parecem agora não existirem, o vogal do PP fez notar a sua intenção de não participar em mais nenhuma reunião com estas características, no que é total e incondicionalmente apoiado por esta comissão executiva.

Comunicamos portanto a V. EX.cia que o PP não se fará representar em qualquer reunião extraordinária que tenha como objectivo e ordem de trabalhos específicos de uma freguesia, seja ela qual for. Esta atitude não pode ser encarada como uma falta de responsabilidade por parte do CDS-PP, mas sim como uma sequência da falta de ética e coragem política e por consequência da sua exclusiva responsabilidade.

O PP sempre pautou a sua intervenção política pela serie-

dade e pela coragem e, como tal, não pode pactuar com este tipo de atitudes que denegriam o poder local.

Medo de possíveis sanções por parte da Câmara Municipal, caso votem contra o executivo, é duma pobreza de espírito que se torna confrangedora, mais condenatória ainda quando as queixas se diluem em cheques de maior ou menor importância. Como acreditamos que esta não é a forma de fazer política por parte da Câmara Municipal de Espinho, os representantes dos cidadãos das freguesias estão neste momento a prestar um mau serviço aos seus conterrâneos.

Fica por fim bem vincado o total apoio ao vogal do CDS-PP Correia de Araújo que, baseado na boa-fé, acabou por ser "traído" e naturalmente sentir-se ferido na sua integridade política e humana que todos lhe reconhecem.

José Manuel Marques Vieira  
(Presidente da CEE do CDS-PP)

## Concerto da "Gulbenkian" no Cine-Teatro São Pedro

A Orquestra Gulbenkian actua amanhã, sexta-feira, a partir das 21h30, no Cine-Teatro São Pedro. A organização pertence à Academia de Música de Espinho e à Câmara Municipal.

O programa inclui a interpretação de obras de Mendelssohn (abertura de Sonho de uma Noite de Verão e concerto nº 1 em sol menor, opus 25, para piano e orquestra) e João Domingos Bontempo (Sinfonia nº 2 em ré maior).

Ele foi grande amigo de "DE"  
e dos bombeiros...

## Professor João Vasconcelos um nome que diz muito a Espinho

Nas evocações sobre a história de "DE", em especial em maré de aniversários, têm escapado referências a um dos seus obreiros e considerado um dos braços-direitos do fundador Benjamin da Costa Dias. cremos que nunca se falou no seu nome em evocações históricas deste jornal. E, entretanto, João Vasconcelos (é dele que pretendemos



deu muito de si próprio a este semanário, que continua a justificar desde a sua criação o título que ostenta no cabeçalho, por muito que isto custe a alguns

falsos puritanos que há por aí, vindos não se sabe de onde, e que por isso mesmo desconhecem a realidade histórica da cidade e suas instituições. João Vasconcelos (aliás professor João Vasconcelos), era o chamado "bombeiro voluntário" do jornal, que os há em todos os jornais, sempre pronto para a notícia que era necessário fazer para fechar a página, para a entrevista e até para a revisão dos textos que iam saindo do prelo. Ele que não era de Espinho e vivia longe da "vila"!

Também seu irmão Hildebrando foi chefe de redacção do jornal, no tempo em que era ocupada a sala de um prédio da Rua 19, a poente da via férrea.

A ideia para a realização de uma récita sob a égide de "DE", denominada "Ensaio Geral", partiu do professor João Vasconcelos, que não se limitou a ter a ideia, mas também a executá-la. E que trabalho ele não teve!

Quando dos aniversários do jornal, festejados normalmente no Teatro Aliança (a melhor sala de espectáculos da época), João Vasconcelos chamava a si as tarefas mais exigentes, dirigindo convites aos convidados e intervindo nas sessões.

Numa dessas festas, João Vasconcelos falou do "Mar de espuma branca, do mar da Costa Verde - verde de esperança e de saudade! Como o conheço e como ele

me conhece bem! As suas ondas são para mim as modulações dos vossos cantos vareiros, cantos da alma do povo humilde e austero da beira-mar!..."

Quando dos 55 anos dos Bombeiros Voluntários de Espinho foi ele quem organizou uma récita que ficou célebre, a que deu o nome "Revista em Patins". E ficou a gostar tanto de solda-

dos da paz, que após o seu casamento em Lordelo, que o "obrigou" a fixar residência nessa freguesia de Paredes, viria a criar aí uma corporação de bombei-

ros, para a qual conseguiu, mais tarde, que fosse construído um quartel e feita a aquisição de um carro para o combate a incêndios. Mais: foi por influência sua, depois de muitas idas a Lisboa, que Lordelo foi promovida a "Vila".

O "vício" que lhe ficara do seu contacto com "Defesa de Espinho" e o seu amor aos bombeiros, levou-o a criar em Lordelo um pequeno jornal, intitulado "A Agulheta", que se ocupava de diversos assuntos e não apenas da actividade dos soldados da paz, como o seu título poderá fazer supor.

Nas suas páginas ficou a colaboração de gente muito culta. Quando a irmã de João Vasconcelos (a "nossa" Maria Helena Vasconcelos) ia passar férias a Lordelo, deixava no periódico dirigido pelo irmão, escritos seus. Depois, com a doença do João, que o obrigou a deixar a terra da esposa, o "Agulheta" teve de suspender a sua publicação, com poucas (ou nenhuma) perspectivas de ressurgimento.

A verdade é que esse facto não foi nada benéfico ao estado de saúde do fundador.

Fica o desejo sincero das melhores do prof. João Vasconcelos e a esperança de que possa fazer, ainda, muitas coisas na vida, em especial dedicar-se aos bombeiros e arranjar quem possa fazer ressurgir o jornal e dar-lhe continuidade.

**ANÚNCIOS****ADVOGADOS**

MARIA DO CÉU SANTOS-Rua 18 n.º 582-2.º Esq. - Sala 1. Telef: 731 21 00 - 4500 Espinho.

**ALUGUÉIS**

ALUGO APARTAMENTOS T0, T1, T2 E T3. Totalmente equipados. TV Satélite, telefone, garagens, limpezas. Rua 62 n.º 156. Telef: 7310851/2. Fax: 7310853.

ESPINHO-CENTRO-Férias ou aluguer temporário, apartamento totalmente equipado. Telef: durante a semana 744 32 51. Aos fins de semana telef: 72 38 08.

LOUROSA-CENTRO 2 lojas e 2 apartamentos. Telef: durante a semana 744 32 51. Aos fins de semana telef: 72 38 08.

LOJA NO EDIFÍCIO PALMEIRAS. Telef: 72 06 05.

ESPINHO-AVENIDA 8-QUARTO mobilado, c/ direito a cozinha. Contactar:

Rua 62 n.º 500 ou Telef: 72 14 88.

ALUGA-SE T4 EM ESPINHO. Telef: (02) 72 10 70.

ESTABELECIMENTO C/25M2. Rua 27 N.º 703 - Telef: 9511493.

T2 EM ESPINHO-Na Rua 36 n.º 361 - 3.º E. Novo, Telef: 764 48 45.

T2 C/ GARAGEM e arrumos. Em Espinho. Telef: 725217.

ALUGAM-SE 2 OU 3 QUARTOS c/ acesso a cozinha. Em frente ao Liceu Manuel Larojeira n.º 568. Telef: 744 3185 ou Telem: 0931-579126.

FÉRIAS CASA T1-Espinho. Telef: 72 61 39 ou 764 44 50.

CASA POR 40.000\$, C/ 3 divisões. Rua Central 685 - Silvalde. Por cima da Galinha Gordia e Helena Florista. Telef: 723774.

**BOA MESA**

A VARINA-Restaurante, peixe e marisco, sempre fresco. Aberto todos os dias. Rua 2 n.º 1269 - Telef: 72 46 30 - Espinho.

**MÉDICOS**

CENTRO DE MEDICINA PREVENTIVA DE ESPINHO-Dr. Akira. Acupuncturista licenciado no Japão. Rua 16 n.º 82 - 4500 Espinho. Marcação telef: 731 49 61.

Dr. JOAQUIM FERREIRA MENDES-Médico especialista em ouvidos, garganta e nariz. Clínica Geral. Rua 9 n.º 295-2.º Esq. - Telef: 72 17 10.

**OFERECE-SE**

SENHORA PARA TOMAR CONTA DE PESSOAS IDOSAS. Competente, c/ experiência. Telef: 7451252.

**PASSA-SE**

LOJA, c/ 180m2 na melhor zona de comércio da cidade, para os ramos de mobiliário, artesanato e perfumaria. Renda baratíssima! Oferecemos-lhe esta grande oportunidade! Não a perca!!! Nortalgarve - Lic.º N.º 483 - AML. Telef: (02) 7310257.

ESTABELECIMENTO MERECEARIA E VINHOS. Angulo da Rua 7 e 18. Com habitação. Renda barata. Aceitam-se ofertas. Telef: 72 16 77.

LOJA, C/ APROX. 40m2. Centro Comercial Solverde II. R/Chão, Espinho. Resposta a este jornal ao n.º 1759.

SNACK-BAR E CAFÉ-Dá-se à exploração ou passagem, na Barrinha de Esmoriz. Sala c/ 112m2 - Armazém e cozinha 40m2 - esplanada 27m2. Telef: 056-754840 das 9 às 24 horas. Inf. Minimercaço Estrela do Mar.

**PRECISA-SE**

MANICURE - PEDICURE. Contactar telef: 731 21 57.

RAPAZ QUER ENCONTRAR UMA DIVISÃO para alugar com média de 16m2 de preferência perto de Anta-Espinho. Telef: 72 11 23.

PART-TIME-CAFETARIA. Praia da Aguda. Telef: 753 35 60.

EMPREGADO DE MESA E COZINHEIRO. Fernando dos Leitões. Telef: 728672.

AJUDANTE DE CABELEIREIRA. C/ prática. Falar Telef: 723914 ou 724734 (noite).

**SERVÍCIOS**

SOU PROFISSIONAL E LUZES. Faço casamentos, festivais, festas ao ar livre, ranchos folclóricos, conjuntos, etc. Grande quantidade. Telef: 727195. João Brito-Alem do Rio-Anta-Espinho.

ESTÚDIOS - LABORATÓRIO - VITOR

LANCHA - Passagem de filmes de Super 8mm para cassetes vídeo. Passamos para o nosso sistema, cassetes de vídeo que lhe enviemos do Brasil, USA, França ou qualquer outra parte do mundo. Telef: (02) 725344. Bip Alfamérico - (094) 3508041. Deixe o seu nome e N.º de Telefone.

**VENDAS**

ESPINHO: T2 novos, boas áreas, bons acabamentos. Inútil. 13.500c. Nortalgarve - Lic.º n.º 483-AMI - Telef (02) 7310256.

T3 RECUADO, como novo, c/ 150m2 mais terraço c/ 40m2, fogão de sala, 3 banhos, roupeiros, garagem, etc, etc... Somente 20.000c. (neg.). Nortalgarve - Lic.º n.º 483 - AMI - Telef: (02) 7310257.

ESPINHO: T3 usado, bem conservado, c/ 130m2, banho privativo, roupeiros, garagem, etc. Oportunidade rara! ... 15.000c. Nortalgarve - Lic.º n.º 483-AMI-Tel (02) 7310256.

ARMAZÉM C/ 700M2 (ZL Espinho) - Telef: 732 20 36.

VENDE-SE OU ALUGA-SE ESCRITÓRIOS no Edifício S. Pedro-Espinho. Telef: 732 20 36.

ESPINHO T3 C/ SUITE. Na Rua 14/37, boas áreas, elevador, l. de garagem, arrumos, móveis cozinha, roupeiros, f. de sala, etc. Telef: (02) 732 20 36.

VENDE-SE T2- bons acabamentos c/ 94m2, lugar de garagem e arrumos. Rua 38. Telef: 725836.

T1+1 ARCOZELO-Apartamento muito bom, T1 +1, é muito bonito, cozinha aïrosa, pela urgência - 9.900c. Aceita-se pequeno sinal, tratamos de todo o processo. Paulo Sergio - Propriedades - Lic. 824 AMI Telef: 7830042.

T2 RECUADO ESPINHO-Apartamento com vistas colossais, bom terraço, 2 quartos jiteiros, com elevador. Sô: 12.500c. Paulo Sergio - Propriedades - Lic. 824 AMI. Telef: 7830042.

T3 + 1 ESPINHO-Com garagem, arrumos, chão em Lamparquet, parabólica, apartamento com boas áreas. Preço: 17.500c. Paulo Sergio - Propriedades - Lic. 824 AMI Telef: 7830042.

T2 GRANJA-Apartamento com vistas para o mar, garagem individual, cozinha em madeira, lareira, área muito boa, como novo. Sô: 13.500c. Paulo Sergio - Propri-

dades - Lic. 824 AML. Telef: 7830042.

T3 ESPINHO-Com garagem, arrumos, elevador, a venda inclui frigorífico, máquina de lavar roupa, fogão, apartamento muito bom. Só visto - 20.000 Ct. Paulo Sergio Propriedades-Lic. 824 AML. Telef: 7830042.

T3 EM FRENTE À ESCOLA PRIMÁRIA DE ANTA. Contactar telef: 731 12 20 (depois das 19 horas).

TERRENO C/ construção aprovada. Aproximadamente 11000m2. Rua do Monte Belo, Carvalhal-Anta-Espinho. Telef: 7310946.

MERCEDES C. 200 DIESEL AWS 93-Impecavel 5.350c. Telef: 7310470.

T2+1; 100M2 + LUGAR GARAGEM; Ruas 26/15; como novo; (02) 728270 depois das 20h00.

T3 RECUADO- 14.000 Ct. C/ VISTA TOTAL DA CIDADE. C/42m2 de terraço. Garagem. Telef: 056-363371.

T3 + 1 ESPINHO-121M2. Chão em parquet. Junto ao Liceu e ao nó do IC1. Preço: 13.000c. Telef: 72 14 27.

VIVENDA - ESPINHO. Area 600m2. Muito bem situada. Telef: 72 78 99.

CASA RUA 5 TRAV. Sequeira Lopes-Casa 1 - Espinho. Preço razoável, pela urgência. Telef: 72 51 67.

T3 PRAIA DA GRANJA 160M2. Excelentes áreas e local. Copa e lavandaria + arrumos. Sala c/ recuperador, 1 ou 2 garagens. Urgente. C/ financiamento. Telef: 762 17 28 / 72 26 72.

CÃO SETTER IRLÂNDÉS MACHO, nasceu dia 4 de Maio. Telef: 72 52 17.

VENDO O MEU VEÍCULO NISSAN 1300 C.C. 5 lugares, de 1983, impecavel, pintura, motos, etc. Pela melhor oferta. Telef: 02-303716 e 02-3710606 horas de expediente ou 72 24 93 (noite).

T3 + 1 USADO, em Espinho, c/ garagem e arrumos. Trata o próprio. Telef: 7314456.

TERRENO C/ 2290M2 Sito em Anta-Espinho. C/ projecto aprovado. Preço: 11.500c. Telef: 72 50 57.

T3 ESPINHO ANGULO RUAS 18/35. (3.º andar virado a Sul). Com arrumos, garagem, bons acabamentos. Telef: 731 12 53 (depois das 20 horas). Telem. 0931 224212.

ESPINHO CENTRO-Vende-se ou passa-se loja com 118m2 mais 260m2 de cave. Contactar pelo tel.02-728866 ou 0931-254248.

Anta-Espinho-Vende-se terreno com 10.500m2 aproximadamente, dá para construção de moradias. Contactar pelo tel.02-728866 ou 0931-254248.

VENDE-SE EM ST.ª MARIA DE LAMAS. Apartamento T3 como novo, construção recente, com fogão de sala, parabólica, lugar de garagem e arrumos. Óptimos acabamentos. Preço 14.000c. Contactar pelo tel.02-728866 ou 0931-254248.

VENDE-SE DUAS LOJAS EM ESPINHO local de muita passagem. Uma com 125m2 e outra com 107m2. Contactar pelo tel.02-728866 ou 0931-254248.

VENDE-SE A ENTRADA DE ESPINHO. Moradia com 4 quartos, sótão mais arrumos, garagem para 2 carros, vidros duplos, pavimento dos quartos, sala e sótão em madeira de carvalho. Contactar pelo tel.02-728866 ou 0931-254248.

VENDE-SE APARTAMENTOS T2 E T3 novos em vários locais. Contactar pelo tel.02-728866 ou 0931-254248.

VENDE-SE VIVENDA EM ESMORIZ, zona da praia (só visto). Contactar pelo tel.02-728866 ou 0931-254248.

VENDE-SE EM ESPINHO T2 USADO, como novo, com parabólica e lugar de garagem - 13.000c. Contactar pelo tel.02-728866 ou 0931-254248.

VENDE-SE EM ESPINHO DOIS T4 novos com fogão de sala, parabólica, lugar de garagem - 23.000 c. cada. Contactar pelo tel.02-728866 ou 0931-254248.

VENDE-SE APARTAMENTOS T2 E T3 - St. Maria da Feira perto da discoteca Big Cansil - desde 12.500c. Parabólica, garagem individual, pavimentos em madeira nos quartos. Todos os apartamentos têm suite. Contactar pelo tel.02-728866 ou 0931-254248.

PRETENDE ALUGAR, PASSAR OU VENDER O SEU IMÓVEL, contacte-nos temos vários clientes em carteira. Contactar pelo tel.02-728866 ou 0931-254248.

PRETENDE TER O SEU PRÓPRIO NEGÓCIO contacte-nos temos a sua solução. tel.02-728866 ou 0931-254248.

«Defesa de Espinho» - 3352 - 96/06/27

**TRIBUNAL JUDICIAL DA COMARCA DE ESPINHO****ANÚNCIO**

1ª Publicação

A Dr.ª Maria Eugénia Martins Pedro, Mm.ª Juiz de Direito do 1.º Juízo do Tribunal Judicial de Espinho

FAZ SABER que nos autos de Expropriação Litigiosa nº 221/95, pendente neste Juízo, em que é expropriante Junta Autónoma de Estradas e expropriados MARIA ALICE DA SILVA LAGE CORREIA e marido FRANCISCO PELÁGIO JARDIM CORREIA, com última residência conhecida na Rua Miguel Teixeira Gomes, Lote 2, nº 11, esq.º, Carnaxidê (Oeiras), Linda-A-Velha, HUMBERTO MANUEL DE SOUSA PINTO e mulher TERESA MARIA DE ALMEIDA CASTRO, com última residência conhecida na Rua Costa Cabral, nº416, 2º D, Porto, actualmente ausentes em parte incerta, e outros, ficam estes expropriados notificados nos termos do artigo 50, nº 4 do Código de Expropriações, de que por sentença proferida em 15.09.95 foi adjudicada à entidade expropriante a propriedade da parcela expropriada, bem como, para todo o conteúdo da decisão arbitral, da qual podem recorrer no prazo de 14 dias, que começa a correr depois de finda a dilação de 30 dias, contados da data da segunda e última publicação do anúncio, ficando neste Secretaria as respectivas fotocópias, que serão entregues quando solicitadas.

Espinho, 96.05.21.

A Juiz de Direito,

a) **Maria Eugénia Martins Pedro**  
A Escriturária Adjunta,  
a) **Maria Adelaide Dias Carvalho**

«Defesa de Espinho» - 3352 - 96/06/27

**TRIBUNAL JUDICIAL DA COMARCA DE ESPINHO****ANÚNCIO**

2ª Publicação

ANUNCIA-SE... que no dia 28 de Junho de 1996, pelas 10 horas, neste tribunal e nos autos de Carta Precatória nº 136/96 - 1ª Secção, vindos do Tribunal Judicial de Vale de Cambra e extraídos dos autos de Execução Sumária nº 76/95, em que é Exequente GOMES & GÓDINHO, LDA. e executada OURIVESARIA RELOJOARIA CAMPOS & MENDES, LDA., com sede na Av. 8, nº 586, Espinho, vão à praça, pela 1ª vez, a fim de serem arrematados ao maior lance oferecido, acima do valor indicado nos autos, os bens que abaixo se indicam, pertencentes à executada e dos quais é fiel depositária MARIA DO CÉU SANTOS, advogada, com escritório na R. 19, nº 838-1ª, ESPINHO.

**BENS A ARREMATAR**

- Um "IRSFAX"
- Uma máquina de escrever eléctrica;
- Uma máquina de calcular "Texas Instrument";
- Uma secretária metálica; e
- Um armário metálico.

Espinho, 96.06.03.

A Juiz de Direito,  
**Maria Eugénia Martins Pedro**  
A Escrivã-Adjunta  
**Maria Régia Alves Moreira**

**PASSA-SE ESPINHO**

Em pleno centro da Rua 19  
**CERVEJARIA DE LUXO - CONFEITARIA E PASTELARIA**  
Factura cinco mil contos/mês  
Renda barata - Óptimo Negócio p/ 2 sócios

Informa - 02/7329318



**Luis Lopes Sil**

**Missa do 4º Aniversário**

Seus pais, irmãos e restante família, vêm por este meio, comunicar que será celebrada missa, por alma do seu ente querido extinto, dia 4, quinta feira, pelas 19 horas, na Igreja Matriz de Espinho.

Desde já agradecem a quem possa comparecer.



**José dos Santos Pereira**

(Malhas MARNEL)

**MISSA DE 2º ANIVERSÁRIO**

Sua esposa, filhos, nora, genro e netos vêm por este meio participar às pessoas de suas relações e amizade, que, segunda feira, dia 1/7, pelas 19 horas, se celebra missa, pela alma do seu ente querido, na Igreja Matriz de Espinho, agradecendo desde já a quantos participarem nesta eucaristia.

Espinho, 27 de Junho de 1996.

Funerária N.º Sr.ª D'Ajuda - Sancebas & Luís Alves  
Rua 20 Nº 887 - Espinho - Telef: 72 51 29

**ESPINHO - VENDO**

T1+1 (s/ uso)

(Edifício S. Pedro) - Área B 85m2  
Preço 14.000c.

Tratar: (056) 36 21 76

**VENDE-SE**

- Prédio reconstruído de r/c e 2 andares - Espinho
- Lote de terreno c/ cerca de 750m2 - Nog. Regedoura
- Garagem individual frente - S. Paio de Oleiros

Trata: J. COUTO - Telefone, 726540



**Manuel Ferreira Dias**

**2 Anos de Eterna Saudade**

Sua esposa, filhas, genros e netos vêm agradecer, reconhecidamente, a todas as pessoas que assistiram à missa do 2º aniversário 24/06/96, na Igreja Paroquial de Silvalde, por alma do saudoso extinto.



**António Martins de Oliveira (Malacueco)**

**Missa do 3º Aniversário**

Sua filhas, filho, genros, nora e netos, vêm por este meio participar que será celebrada missa, pelo seu eterno descanso segunda feira, dia 1 de Julho, pelas 19 horas, na Igreja Matriz de Espinho.

Agradecemos desde já a quem possa comparecer.



Na sexta-feira à noite

## Juniores do Sporting visitam sede do Núcleo

Depois do plantel de futebol de cinco do Sporting Clube de Portugal, é agora a vez da equipa de juniores dos «leões» visitar a sede do Núcleo Sportinguista de Espinho.

A visita, de carácter social, terá lugar na sexta-feira às 21 horas, aproveitando a estadia da equipa no Hotel Solverde

tendo em vista a preparação para o jogo com o Boavista, a realizar no dia seguinte.

Recorde-se que a formação de juniores, composta por jogadores de gabarito como Simão, Vargas, Caneira ou Torão, está em boa posição para assegurar o título de campeão nacional.

Futebol popular

## Luta titânica pelo 1º lugar

O campeão da segunda divisão do campeonato de futebol popular do concelho de Espinho será conhecido apenas na última jornada, uma vez que a vantagem de que o Académico dispõe sobre o Juventude da Estrada poderá ser anulada em caso de vitória dos segundos e empate ou derrota dos academistas. Nesta luta titânica pelo título, o Rio Largo pode ter uma palavra a dizer, bastando para tal que vença o Estrelas da Ponta de Anta e que os dois primeiros percam

nos seus confrontos com o Guetim e o Estrelas Vermelhas.

Na primeira divisão, o campeonato já está decidido a favor dos Leões Bairristas, crónicos campeões da prova. Depois de um começo titubeante, a formação silvaldense "embalou" e dispõe de uma vantagem de oito pontos sobre os Águias da Quinta. No derradeiro jogo, os "leões" jogam frente ao Magos no sábado, a partir das 15 horas, no campo de Silvalde.

## Francisco Santos venceu concurso de pesca

Francisco Santos, da Auto Reparadora Romana, foi o grande vencedor do concurso de pesca desportiva do Grupo de Cicloturismo de Espinho.

A prova, integrada nas comemorações do Dia da Cidade, teve como segundo classificado Fernando Correia, da equipa Zé de Gaia, e Albano Fernandes, da União Expresso. O concorrente do Cicloturismo de Espinho Marcelino

Oliveira arrebatou o prémio destinado a eleger o maior exemplar pescado, enquanto que o clube participante mais longínquo foi o de Vila Real.

Por equipas, a Auto Reparadora Romana de São Félix da Marinha ficou em primeiro, os Desportistas de Espinho quedaram-se pelo segundo lugar e o Zé de Gaia e os Iniciadores ficaram em terceiro.

## Torneio de body board durante o fim-de-semana

A Associação Portuguesa de Artes Marciais vai realizar neste fim-de-semana um torneio de body board na Praia da Baía, aberto a todas as categorias. A prova designa-se "1ª Etapa Oceano" e conta com o apoio da Câmara Municipal de Espinho e do Club de Surf do Porto.

A inscrição custa 1500 escudos e dá direito a uma t-shirt.

Foto VÍTOR LANCHETA



Académica realizou o seu sarau - Várias centenas de atletas, pertencentes às diversas secções do clube, participaram no último sábado no tradicional sarau de ginástica. Na ocasião, quatro atletas do clube receberam as faixas de campeãs nacionais de trampolim, na categoria de juvenis.



**RÁDIO GLOBO AZUL**  
...A PURA SEBUÇÃO DA RÁDIO

Rua 14, Nº 648, 3ª A - 4500 ESPINHO  
Tel: 727216/7312303 - Fax 728470

## "Mundial" de vólei de praia Miguel Maia e João Benha presentes na etapa de Marselha

Miguel Maia e João Brenha iniciam hoje, quinta-feira, a sua participação em mais uma etapa do circuito mundial de voleibol de praia. Em Marselha, os espinhenses vão procurar conquistar pontos que lhes permitam subir na tabela classificativa e, ao

mesmo tempo, intensificar a sua preparação rumo aos Jogos Olímpicos, a realizar em Atlanta daqui a menos de um mês.

Antes ainda de rumarem aos "States", Maia e Brenha irão disputar, na próxima semana, a etapa de Berlim.

Hóquei em patins

## Académica goleada

A equipa sénior masculina da Académica foi copiosamente batida, no sábado, pelo Seixal. A formação local revelou-se sempre mais perigosa ao longo de todo o encontro, razão pela qual não surpreendeu que tivesse chegado ao fim com uma vantagem de 8-2.

No sábado, a turma do Mo-

cho receb o Marinense a partir das 21 horas, em mais um jogo a contar para a fase de apuramento do campeão da segunda divisão.

A equipa de reservas esteve melhor, vencendo o Académico por 6-5. A Juventude Pacense é o próximo adversário dos espinhenses.

## Moto Clube de Espinho celebra segundo aniversário

O Moto Clube de Espinho comemora no domingo, dia 30, o seu segundo ano de existência. O ponto alto das celebrações será um convívio motociclista, a realizar ao longo do dia, que irá trazer a Espinho mais de 250 participantes.

Estarão em disputa no domingo, cerca de quinze troféus, entre os quais os prémios relativos aos motociclistas (na categoria masculina e feminina) mais idoso, moto mais rara e moto clube mais distante.

Eis o programa preparado para o efeito:

**9 horas**, abertura do secretariado; **10h**, controle das questões; **11h**, partida para o passeio; **11h30**, bebere; **12h30**, regresso do passeio; **13h**, almoço "churrasco"; **15h**, convívio; **16h30**, entrega de troféus e lembranças; **17h30**, encer-

ramento das comemorações.

### "Motards" foram à Casa do Gaiato

Representantes do Moto Clube de Espinho deslocaram-se, recentemente, à Casa do Gaiato de Paço de Sousa, em Penafiel, onde realizaram uma jornada de confraternização com os 150 miúdos presentes.

A preparação deste passeio começou com um mês de antecedência e envolveu inúmeros associados da agremiação que se empenharam entusiasticamente na angariação de diversos bens, como roupas, livros, brinquedos e até uma televisão a cores.

O convívio entre os "motards" e os "gaiatos" incluiu ainda a oferta de um lanche e os inevitáveis passeios dos jovens nas "bombas".

Futsal

## Espinho conquista Taça de Portugal

Goleando de forma inesperada mas sensacional o Amanhã da Criança por 11-1 (!), o Sporting de Espinho inscreveu pela primeira vez o seu nome na galeria de vencedores da Taça de Portugal.

O jogo disputou-se no pavilhão Acácio Lello, no Porto, e serviu para os vice-campeões nacionais patentearem toda a sua superioridade ante um adversário sem "pernas" para os briosos "tigres".

Na "Costa Verde"

## Amaro relatará jogos dos "tigres"

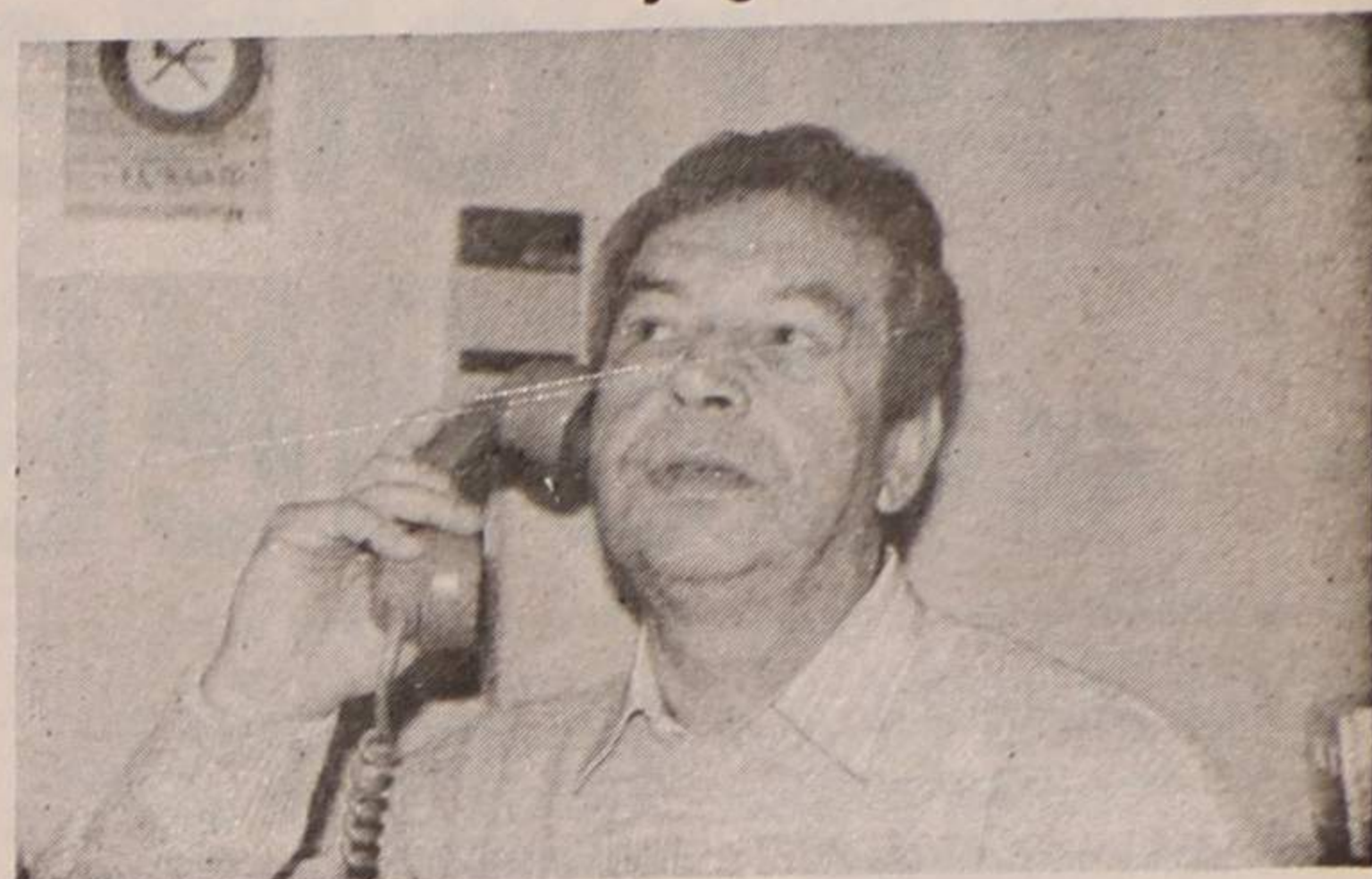

Gomes Amaro, uma das mais conhecidas vozes da rádio portuguesa, e que marcou particularmente os espinhenses aquando da subida, pela primeira vez, ao escalão máximo do nosso futebol, será o grande trunfo da Rádio Costa Verde para a próxima tempo-

rada futebolística.

Amaro será o principal relator dos jogos dos "tigres" na primeira divisão e integrará uma equipa liderada pelo nosso antigo colaborador, Jorge Maia, agora produtor de emissões de rádio e sócio gerente das Produções Jorge Maia (PJM).

Ténis

## CTE sagrou-se campeão regional

Os veteranos do Clube de Ténis de Espinho são, desde o último fim-de-semana, campeões regionais da categoria. A formação espinhense venceu os cinco jogos que lhe couberam em sorte e apresta-se para disputar o campeonato nacional de veteranos em Lisboa.

A equipa do CTE foi constituída por Jorge Silva (capitão), Jorge Ramiro, João C. Lobo, Manuel Silva, José Tavares, Duarte Almeida.

No Sp. Espinho

## Lugares cativos para época 96/97

Está a decorrer no Sporting de Espinho, até ao próximo dia 17 de Agosto, o pagamento dos lugares cativos e camarotes para a temporada 96/97.

O pagamento deve ser feito na secretaria do clube, todos os dias úteis, das 9h30 às 12 e das 14 às 18 horas.



Canoagem

## CDE alcançou três títulos

A cidade de Espinho acolheu no domingo a quinta etapa do circuito nacional de kayaks de mar "Camy 96", organizada pela Federação Portuguesa de Canoagem.

Os atletas do Centro Desportivo de Espinho Carlos Filipe e Carla Simões foram os primeiros em K2 sénior misto; Bártolo Azevedo alcançou o primeiro posto em K1 sénior masculino. Igual sorte tiveram Maria João Azevedo e Cristina Henriques em K2 seniores femininos.

Concessão do complexo de ténis

# Desportel promete funcio

## - «Concurso inicial de ges

Grande apreciador do ténis, João Lagos tem-se notabilizado ao longo dos anos como um dos principais impulsionadores da modalidade no nosso país. O grupo económico que ostenta o seu nome tem realizado um conjunto de provas que integram o calendário ténístico mundial, paralelamente à gestão do Cascais Country Club.

Na entrevista que nos concedeu, o "patrão" da Desportel explica os motivos que levaram aquela empresa a concorrer à gestão do complexo de ténis. Ainda segundo João Lagos, o caderno de encargos proposto no primeiro concurso colocaria o concessionário numa situação financeira apertada, razão pela qual entenderam não concorrer.

Caso a sua proposta vingue, a Desportel promete a implementação de uma academia de ténis que funcione durante todo o ano e a constituição de, uma empresa para o

efeito, numa associação entre aquela empresa e as forças vivas da região.

O que é a Desportel e quais os objectivos a que se propõe?

A Desportel, sociedade anónima com o capital social de 187,5 mil contos, foi adquirida pelo Grupo em 1993 e tem por objectivo a gestão ou exploração de centros desportivos, designadamente de ténis. A sua actividade directa é a gestão do Cascais Country Club de que é proprietária, e dentro da estratégia de crescimento do Grupo é candidata à exploração de outros centros desportivos através da constituição para o efeito de empresas autónomas num parceria com forças vivas da região onde se localizem.

Qual a relação entre a Desportel e a Sotenis?

A Sotenis é a detentora de uma participação (28,5%) no capital da Desportel, inte-

grando assim ambas um grupo de empresas complementares que actuam na área do desporto e lazer desportivo.

Que razões levaram a Desportel a concorrer ao complexo de Espinho?

Entre as várias razões que revelaram na nossa decisão poderei talvez destacar a im-

plantação de técnicos e atletas, e consequentemente o desenvolvimento do ténis na região.

Tem sido a nossa preocupação desde há vários anos reunir condições que permitam a implementação de um verdadeiro centro de ténis nacional, e quando há alguns

de liberar fundos que viabilizassem o lançamento do Centro Nacional de Ténis, ora sediado em Lisboa, no Estádio Nacional.

A consolidação desse projecto continua a ser um dos temas prioritários no nosso relacionamento com a Federação, pelo que dificilmente

chadas do país e que oferece condições privilegiadas para a implementação de um centro regional no norte.

Restará somente acrescentar que a formação de atletas e técnicos é uma área crucial que apresenta ainda grandes lacunas em Portugal, sem o desenvolvimento da qual dificilmente poderemos aspirar a ter no futuro jogadores portugueses a integrarem os mais altos lugares no ranking mundial.

Porque não concorreram ao primeiro concurso?

A aceitação incondicional de todos os pontos do caderno de encargos do concurso colocaria o potencial concessionário, em nosso entender, numa situação de exploração muito difícil, senão mesmo incomportável. Em nossa opinião, a viabilização da exploração passa pela verificação de alguns pressupostos que entendemos deveriam ser objecto de negociação directa com o Município, pelo que optámos por não concorrer, manifestando contudo o nosso interesse pelos destinos do complexo e inteira disponibilidade para



plantação de uma academia de ténis, que funcione 365 dias ao ano e esteja vocacionada para a forma-

anos atrás formalizamos um protocolo com a Federação Portuguesa de Ténis, um dos seus grandes objectivos foi o

deixaríamos de manifestar interesse numa infraestrutura como a de Espinho, sem dúvida das mais bem apetre-

## Ainda a entrevista com o presidente da APAM

A propósito da entrevista que nos concedeu o presidente da direcção da APAM (Associação Portuguesa de Artes Musicais), Carlos Santos e foi publicada na nossa anterior edição, recebemos do entrevistado uma carta a solicitar que sejam feitas duas correcções, a saber:

1 - Da leitura da entrevista, no que respeita às condições expressas no caderno de encargos para o segundo concurso, infere-se que eu afirmei que as mesmas eram mais vantajosas do que as do primeiro concurso. Não foi, nem poderia ter sido essa a minha afirmação, visto pessoalmente estar inteira e profundamente informado do teor de ambos os cadernos de encargos, e portanto plenamente consciente de que um era exactamente a cópia do outro.

O que na altura pretendi transmitir foi que, na sequência do vazio de candidaturas registado quando do primeiro concurso, acreditamos que a Câmara iria naturalmente inferir da irreabilidade das condições exigidas, as quais aliás só eram indiciáveis através dos montantes das cauções a prestar ao longo do período de concessão, pelo que, ao abordar a

análise das propostas apresentadas no âmbito do segundo concurso, seguramente a mesma não deixaria de levar o facto em consideração. Foi com base nesta convicção que decidimos então lançar a nossa proposta.

Estou seguro que o texto surgido no corpo da entrevista se deve a uma deficiente audição da gravação ou sua interpretação.

2 - Quando falo do convite lançado ao CTE para se associar à nossa candidatura, refiro a dado passo que o "Complexo existe por sua iniciativa (CTE) e do presidente de então, que ofereceu o projecto à edilidade".

Devo confessar que, pelo que sempre até mim chegou quanto ao assunto, estava plenamente convicto de ser essa a realidade, e só por isso produzi tal afirmação. Aliás, o actual presidente do CTE o afirma nas declarações que na mesma edição de "DE" produziu.

Posteriormente à publicação, e por amável informação recebida do gabinete do presidente da CME, fui informado de que o projecto não fora oferecido mas adquirido e pago ao seu autor."

### VÊ-SE GREGO PARA FALAR INGLÊS?

ENTÃO APROVEITE OS CURSOS INTENSIVOS DE VERÃO PARA

INICIAR OU APERFEIÇOAR SEUS CONHECIMENTOS DE INGLÊS

## INSTITUTO DE INGLÊS DE ESPINHO



RUA 33, Nº 802  
TELEFONE: 72 29 63

### AEROSOLTUR

VIAGENS E TURISMO



### CONHEÇA O MUNDO ATRAVÉS DE NÓS

• Viagens de Avião (Turismo ou Negócios) • Navio (Cruzeiros)  
• Comboio • Excursões em Autopullman • Reserva de Hóteis e Apartamentos • Rent-a-Car • Obtenção de Passaportes e Vistos

PORTUGAL  
Rua 26 N.º 667 — 4500 ESPINHO  
☎ 72 53 02 - 72 53 27 - 72 53 52 - 731 30 28 - 731 30 96 - 731 30 97  
Fax 72 50 29

BRASIL  
• Pimelró Agência de Viagens, Lda.  
Rua Alcântara Machado, 36-s — 1009 RIO DE JANEIRO  
☎ 233-3180 - 233-3229

VENEZUELA  
• Agência de Viagens Atlas  
Manduca a Puente Yanes - Edifício Polo Azul CARACAS 1011  
☎ 5614055 - 5614111 • Telex 29938 ATLAS

# «Regulamento 365 dias por ano tão era incompensável»

apresentarmos as nossas ideias, caso o concurso ficasse deserto.

Uma vez que os responsáveis camarários decidiram relançar novamente o concurso abrindo uma 2ª fase do mesmo, decidimos então apresentar a nossa proposta, a qual se encontra logicamente condicionada à satisfação desses mesmos pressupostos.

## «Não concorremos contra ninguém»

Quais são as vantagens que a vossa empresa apresenta em relação à APAM?

É evidente que não é a nós que compete emitir a opinião que me pede, mas sim a quem irá avaliar as propostas apresentadas. Nós estamos no ténis de corpo inteiro e há muitos anos, temos uma determinada experiência e capacidade acumuladas ao longo desse tempo, que são do conhecimento público, e são essas que colocamos ao serviço de Espinho.

Há algum pré-acordo com a APAM?

Como já referi, a nossa estratégia para a exploração do complexo de Espinho, ou de outros similares, passa pela constituição de uma empresa para o efeito, num parceria entre a Desportel e forças vivas da região. Este princípio foi claramente exposto na nossa proposta, pelo não concorreremos contra ninguém, mas sim com todas as forças locais que conosco queiram unir esforços para dar a desejada continuidade à importante obra que foi erguida.

Aliás, tivemos mesmo oportunidade de abertamente comunicar esta nossa intenção à APAM e ao próprio Clube de Ténis de Espinho, não só antes de nos apresentarmos a concurso como até posteriormente.

Quais são os vossos objectivos com esta candidatura?

São os de dar corpo aos objectivos que presidiram à construção de tão importante infraestrutura, isto é, a promoção e desenvolvimento do ténis local e nacional, e complementarmente contribuir para a animação des-

portiva e promoção do concelho.

Que tipo de gestão pretendem implementar?

Naturalmente uma gestão especializada e profissional, à justa medida das nossas capacidades e da dos nossos futuros parceiros nessa mesma gestão.

Há algum receio na exploração do complexo?

Não, desde que se verifiquem os pressupostos e se reunam à partida as condições que identificamos na nossa proposta. Existe, isso sim, a consciência plena de que os altos e justificados objectivos que animam os responsáveis camarários só serão atingidos se houver um empenhamento conjunto do concessionário, forças vivas da região e da própria edilidade.

Como pretendem aproveitar os tempos mortos do complexo, ou seja, as alturas em que não existem provas de grande envergadura?

As provas de grande notoriedade, embora desempenhem um papel fundamental na viabilização do projecto, ocuparão uma parte

ínfima do ano, pelo que é evidente que o complexo não poderá viver unicamente desses momentos. É aliás o conjunto das outras actividades do dia a dia, tais como a implementação das escolas de iniciação e aprendizagem, clínicas, torneios sociais, etc., que compõem a actividade principal do complexo. O facto de serem menos "mediáticas" do que as competições internacionais não significa que sejam menos importantes.

## «Queremos contribuir para a promoção de Espinho»

O que poderão oferecer aos jovens espinhenses?

As nossas expectativas são ambiciosas e vão mesmo muito além da actividade que será desenvolvida dentro do complexo. Estamos conscientes de que existe muito trabalho a desenvolver em Espinho, que não é uma cidade com particulares tradições tenísticas, pelo que, se viermos a estar à frente dos destinos do complexo, tencionamos alargar a nos-

sa acção às próprias escolas locais e dos arredores através das Associações de Ténis regionais, visando sensibilizar a juventude espinhense e dos concelhos limítrofes para a prática desta modalidade.

Como será o acesso ao complexo para o vulgar praticante de ténis?

Embora tenhamos ideias concretas sobre esta matéria, esta será uma questão a abordar conjuntamente com as restantes entidades que conosco se vierem eventualmente a associar na questão do complexo, quando for altura de elaborar o regulamento interno. De qualquer forma, estou em crer que todo e qualquer adepto da modalidade será mais do que bemvido a usufruir das ins-

talações, naturalmente em condições que terão de ficar definidas no referido regulamento interno.

Se ganharem a concessão, qual será o grande brinde à população?

Antes de mais, o grande brinde à população será o de dar vida à magnífica infraestrutura que ali foi erguida, proporcionando à população local novas e melhores condições para a prática do ténis.

Complementarmente, pretendemos contribuir significativamente para a promoção de Espinho aquém e além fronteiras, como palco de algumas das mais destacadas competições que se realizam no país.

E, quem sabe, talvez num futuro próximo possamos estar a apoiar futuros campeonatos locais, a exemplo de tantos outros atletas de norte a sul do país para cujas carreiras desportivas tivemos o privilégio de poder contribuir ao longo de todos estes anos.

## TOTOBOLA

Concurso dos Órgãos de Informação nº 27/96, relativo a 7 de Julho de 1996. Prognóstico "Defesa de Espinho", redacção desportiva:

Cliftonville-Estugarda .....	2
Standard Liege-H. Haifa .....	1
W. Bremen-Djurgardens .....	1
Austria Memphis-Keflavik ....	X
S. Rovers-Nantes .....	2
Heerenveen-Lillestrom .....	X
S. Renais-Lucerna .....	1
H. Telavive-Seg. Sisak .....	1
Rot. Volgograd-S. Donetsk .....	2
S. Varna-Opava .....	1
Sp. Trnava-Karlsruher .....	X
Hibernians-Estrasburgo .....	2
Guingamp-Dinamo Bucareste ..	1

## TOTOBOLA

Concurso dos Órgãos de Informação nº 28/96, relativo a 14 de Julho de 1996. Prognóstico "Defesa de Espinho", redacção desportiva:

Estugarda-Standard Liege ...	1
Aalborg-Cliftonville .....	1
Linzer ASK-Ap. Limassol ..	X
Örebro-Maribor Branik .....	1
Nantes-Heerenveen .....	1
Seg. Sisak-S. Rennais .....	2
Basel-A.A. Minsk .....	X
Opava-Munich 1860 .....	2
Kamaz-Chelly - Sp. Varna ...	1
Craiova-Sp. Trnava .....	1
Groningen-Vasas .....	1
K. Poti-Guingamp .....	2
Zemun-Jaro .....	X

Semanário Registrado na Direcção-Geral de Comunicação Social sob o nº 41/37

## DEFESA DE ESPINHO

PROPRIEDADE EMPES - EMPRESA DE PUBLICIDADE DE ESPINHO, LDA.

Matriculada na Conservatória do Registo Comercial de Espinho sob o nº 59, folhas 30 do livro C-1

Capital Social 1.040.000\$00

DIRECTOR  
ÁLVARO GRAÇA  
REDACÇÃO E SERVIÇOS ADMINISTRATIVOS  
Rua 26, Nº 601 - 2º Esq.  
Apartado, 39  
4501 ESPINHO Codex  
Telefone, 72 15 25  
Fax, 72 15 25  
PAGINAÇÃO ELECTRONICA e FOTOMONTAGEM  
"DEFESA DE ESPINHO"  
IMPRESSÃO NAVEPRINTER - INDÚSTRIA GRÁFICA DO NORTE, SA

E.N. 14 (km 7,05)  
Apartado 121  
4471 MALA Codex  
Tels. 941 10 85; 948 56 31 e 948 55 64  
Fax 941 10 84  
TIRAGEM MÉDIA 3.500 EXEMPLARES  
Depósito Legal Nº 1604/83  
MEMBRO DO IPIR (Instituto Português da Imprensa Regional)

## BOUTIQUE DO SOM

Rua 31 Nº 224 • 4500 ESPINHO  
Telefone, 731 29 16 • Telemóvel 0931-27 81 89

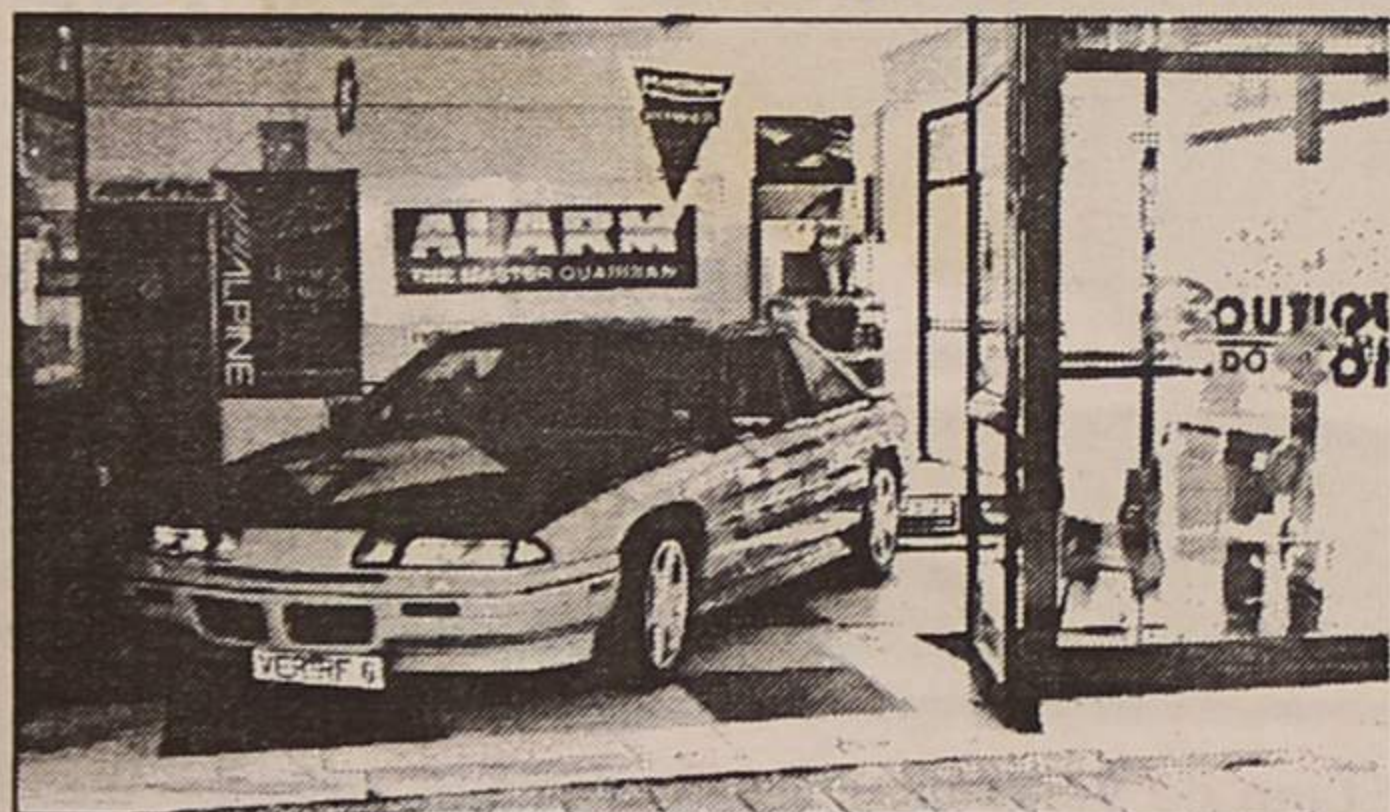

AUTO ALARME - SOM - TELEMÓVEIS  
Especialista em Som para Automóveis

Instalador Autorizado

TELECEL

ford

GOLD

ALPINE

ALARM

NOKIA

KENWOOD

Vai abrir  
SÁBADO, 29/JUNHO 1996

FLORISTA *Liliflor*



- FLORES PARA TODOS OS FINS
- PLANTAS NATURAIS
- ARRANJOS FLORAIS, RAMOS, COROAS
- DECORAÇÕES

ABERTO TODOS OS DIAS E AO DOMINGO ATÉ ÀS 13.00 HORAS

FLORISTA *Liliflor*

Rua 23 Nº 867 • Apart. 368 • 4504 ESPINHO Codex  
(Frente à PSP)

Telef. 02.731 11 55 — Fax 02.731 12 19

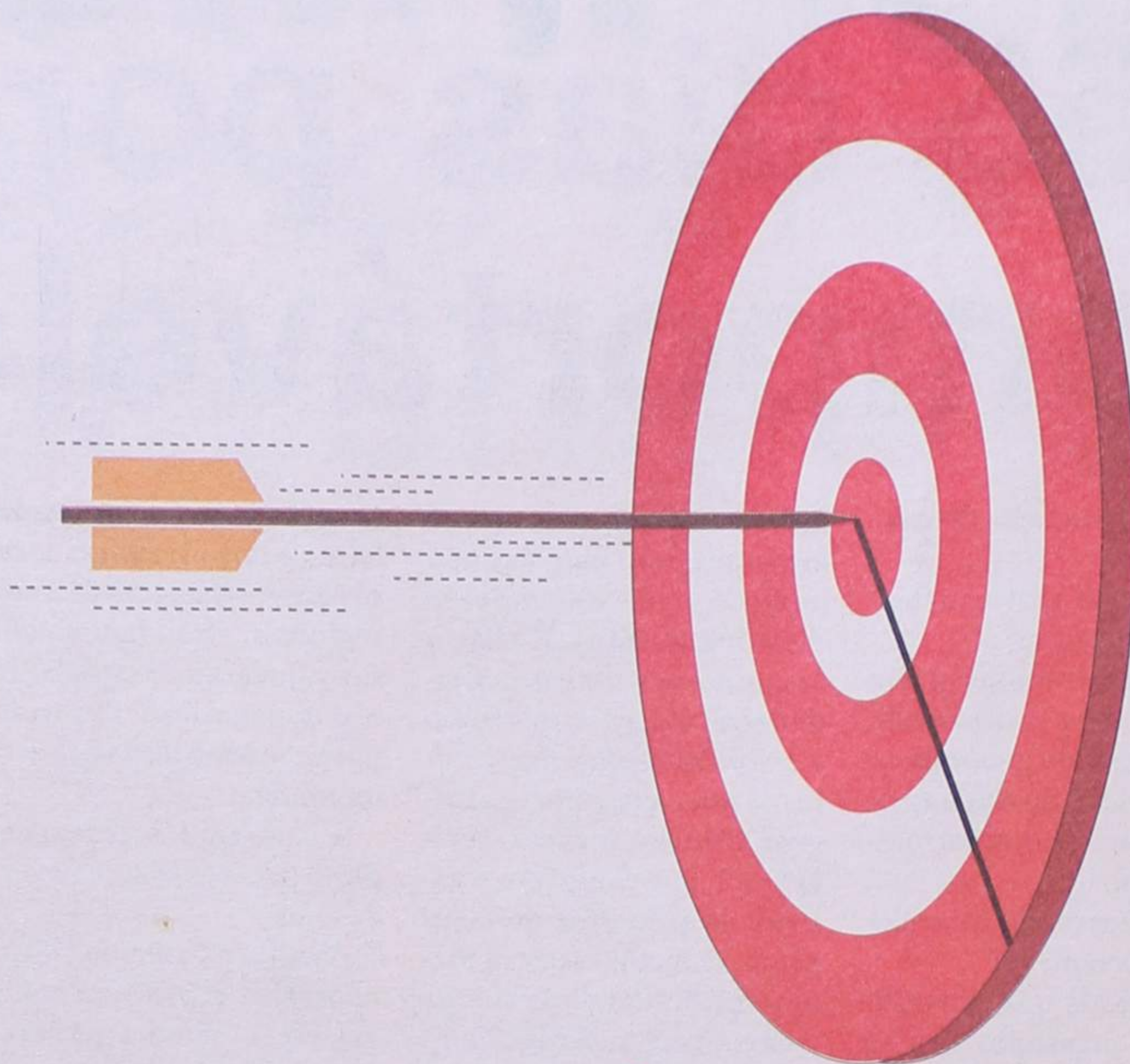

**ACABOU  
DE ACERTAR  
NO CENTRO  
DO SEU  
SUCESSO.**

**EDIFÍCIO KING  
CENTRO DE ESCRITÓRIOS  
PRONTOS A TRABALHAR  
PARA O SUCESSO  
DA SUA ACTIVIDADE.**

O seu espaço de trabalho já está pronto a funcionar em direcção ao sucesso. Bem no centro de Cortegaça, numa localização privilegiada com ligação para Espinho, Esmoriz, Ovar, Vila da Feira e São João da Madeira, o Edifício King apresenta os mais inovadores e versáteis escritórios.

- Salas desde 35 m<sup>2</sup> até 116 m<sup>2</sup>.**
- Salas com casa de banho privativa
    - Rodapé técnico
  - Instalações para ar condicionado
    - Vidros duplos
    - Isolamento térmico e acústico
    - Elevadores
  - Fachada do Edifício em granito com grandes superfícies envidraçadas
    - Garagem
  - Lojas no R/C, também para venda

**CONDIÇÕES DE INVESTIMENTO A NÃO PERDER**

- Preços e condições excelentes
- Financiamento até 10 anos



**E d i f í c i o  
KING**



Visite o Stand de Vendas no local - Estrada 109, (junto às bombas da Galp), de 2ª a Sábado das 10H às 20H e Domingos das 10H às 13H  
Teles.: (056) 751480 - (056) 5800130.

EMPREENHIMENTO E VENDAS

**M3**  
M. S. CRUZ