

DEFESA DE ESPINHO



APARTADO 39
4501 ESPINHO CODEX
PORTE PAGO
ANO 64 • NÚMERO 3355
18 DE JULHO 1996
PREÇO: 110\$00 (IVA incluído)

DIRECTOR: ÁLVARO GRAÇA

SEMANÁRIO

FUNDADOR: BENJAMIM COSTA DIAS

Houve pânico na praia a norte do esporão-sul de Espinho

Barco no fundo - pescadores salvos

Quatro pescadores espinhenses foram salvos por camaradas seus, do barco "Vamos andando", quando o seu próprio barco de pesca artesanal, se afundou junto à praia a norte do esporão-sul de Espinho, minutos após ter saído para o mar. Fissuras invisíveis, abertas no casco, por influência

do calor que se tem feito sentir, durante a imobilização, em terra, do barco naufragado, estiveram na origem do acidente, que provocou o pânico naquela praia.

Na acção de salvamento, o "Vamos andando" perdeu quase todo o peixe que trazia para terra.



"Estória" macabra em Anta

Morto "assaltado" na casa mortuária!

Pág. 2



Varanda da Costa Verde

Uma cidade "sui generis"

"As ideias não brotam com abundância. Não são capazes nem de copiar o que se passa extramuros. O plano de urbanização permite construções e beneficiações que são uma verdadeira aberração. Não há coragem para acabar

com os pardieiros expostos no litoral, mesmo que os proprietários se dispunham a construir."

(Crónica de Agostinho Almeida nas págs. 3 e 4)

Distribuição atrasada de "DE" gera protestos dos assinantes

Muitos têm sido os nossos assinantes que se insurgem contra o atraso com que recebem o jornal através dos correios. Devemos acentuar que não temos quaisquer responsabilidades nesse atraso, já que os jornais são todos entregues na estação local dos CTT, às quintas feiras e separados por zonas.

Aos responsáveis deixamos aqui o reparo de quem tem sido prejudicado por uma distribuição deficiente de "DE".

Tigres já trabalham sob a "batuta" de Zinho



"Tigres"

1996 / 97



Quatro tripulantes dum barco foram salvos pelo "Vamos andando"

O barco de pesca artesanal registado em Espinho, "Vamos andando", terá evitado uma tragédia quando na passada sexta-feira, pouco depois das 13 horas, salvou os quatro tripulantes do barco da companhia "Viking I", que se preparava para sair para o mar. O acidente ocorreu a norte do

esporão sul de Espinho.

Já há muito tempo que este último barco se encontrava inactivo, portanto imobilizado em terra. Com o calor que se tem feito sentir, surgiram na casco algumas fissuras, não visíveis, que viriam a provocar a entrada de água no interior do barco.

Quando os quatro tripulantes, depois do almoço, se meteram no barco para mais um dia de trabalho, verificaram que nele entrava água. Regressaram à praia para se munirem de um balde na tentativa de resolverem o problema. Só que o recipiente se tornou insuficiente para combater o volume da água que foi entrando no casco. Daí que não demorou muito tempo a que o pequeno barco se afundasse.

Em socorro dos quatro tripulantes foi, como dissemos, o "Vamos andando", que regressava a terra, cheio de peixe, ao fim de algumas horas no mar. Os seus colegas em dificuldades logo foram salvos e trazidos para a praia.

Prejudicados ficaram pela sua abnegação os pescadores



O barco que foi salvar os náufragos



Foto CARLOS SALVADOR

do barco salvador, que viriam a perder grande quantidade de peixe, quando punham a salvo os tripulantes do "Viking I". Nesse dia foram apurados, apenas, cerca de 10.000\$00, na venda do peixe "sobrante".

Na praia, foram muitos os que assistiram, preocupados,

ao desenrolar da situação e respiraram de alívio quando viram sãos e salvos os quatro

tripulantes do barco afundado e que foi, aliás, mais tarde recuperado.



Foto CARLOS SALVADOR

O barco naufragado

CASINO SOLVERDE
apresenta

AMAÑECER EN GRANADA

A Grandeza da Dança Espanhola num espectáculo único de som, cor e movimento. Zarzuelas, Sevillanas, Boleros, num fogo que rasga a noite aos gritos de "Olé".

DIARIAMENTE:
JANTAR ÀS 20:30
ESPECTÁCULO ÀS 22:30

Informações e Reservas:
Tel. (02) 731 31 54

CASINO SOLVERDE
ESPINHO
Os melhores momentos

Conceito Gráfico

Uma "estória" macabra O morto foi "assaltado" na casa mortuária de Anta!

É uma "estória" efectivamente macabra que provocou em Anta a maior indignação. Foi de sábado para domingo últimos. De véspera, havia falecido João Monteiro de Araújo, de 33 anos de idade, casado, marceneiro. Morreu vítima de um tumor maligno na cabeça.

Irmãos da vítima são emigrantes na Suíça, aos quais, pelo telefone, foi dado conhecimento do desenlace.

O funeral teve de ser marcado para a tarde de sábado devido a problemas ambientais. Como tem estado muito calor, surgiriam naturalmente maus cheiros se o corpo se conservasse muito tempo exposto.

Havia, no entanto, o problema dos emigrantes, que desejariam assistir ao funeral ou, pelo menos, despedir-se do irmão. Como não chegaram a tempo, foi decidida a realização das cerimónias fúnebres, ficando o corpo a aguardar, na casa mortuária, durante a noite de sábado e até à manhã de domingo, pela chegada daqueles familiares radicados na Suíça. Depois, sim, seria enterrado.

Eram 7h50 da manhã de domingo quando o sr. Luís Alves, gerente da agência funerária Nossa Senhora da Ajuda, chegou à casa mortuária, para tratar da transferência do corpo para o cemitério, depois das despedidas dos irmãos. Já então se sabia que a igreja havia sido assaltada de noite.

Ao sr. Luís Alves deparou-se-lhe um quadro terrível: o corpo não estava na posição em que havia ficado e, sobre ele, os assaltantes atiraram duas saudades. O interior do caixão foi remexido, assim como os bolsos do casaco do falecido. Um verdadeiro crime a pedir condenação severa, no caso de virem a ser identificados os seus autores.

A urna fora aberta pelos assaltantes, ainda que fechada à chave. No entanto, a fechadura não foi estroncada.

Do facto foi dado conhecimento às autoridades.

Varanda da Costa Verde

Trânsito citadino sem placas orientadoras faz agravar o caos existente



Agostinho Almeida

O trânsito rodoviário dentro da cidade de Espinho vai de mal a pior. Os acessos ao litoral atingiram um patamar de autêntica ruptura, com estrangulamentos constantes em todos os cruzamentos do percurso, devido à falta de sinalização de trajectos alternativos que estimule o desvio de uma boa parte do tráfego. Se transitar é penoso, conseguir estacionamento é um verdadeiro prémio de lotaria.

A ponte da via férrea não se pode, como tem acontecido, subvalorizar os condicionamentos existentes: é que existe apenas uma única via, ladeada de aparcamentos, para canalizar o trânsito a partir do pontão norte da Cabana, para toda a faixa litoral, constituindo-se um verdadeiro funil, que "mastiga", em filas compactas, enorme quantidade de viaturas.

Com o encerramento, muito discutível, da passagem-de-nível da Rua 7 (pior a emenda que o soneto), apenas a Rua 23 aparece como porta de saída daquele "inferno" à beira-mar, através da sua passagem-de-nível, com o sentido ascendente. Porém, como muitos dos automobilistas, de mentalidade tacanha ou imbecilidade militante, gostam de atrapalhar e serem atrapalhados, prosseguindo, em engarrafamentos monumentais, para a ou-

tra passagem mais a sul, na Rua 33, onde o trânsito se processa em dois sentidos e a confusão atinge foros de calamidade, impróprios para um pólo de turismo, da dimensão e prestígio que Espinho goza aquém e além-fronteiras. Por sua vez, a passagem-de-nível do bairro piscatório, por desconhecimento, raramente é utilizada.

Passagens desniveladas: uma promessa "sine die"

A passagem quase ininterrupta de comboios origina obviamente frequentes e prolongados encerramentos das cancelas ferroviárias. É nessas alturas que mais são lembradas as promessas das passagens desniveladas, para as quais, há vários anos, se efectuaram estudos técnicos que incluíram sondagens do nível friático. Com a patente

irresponsabilidade da CP e o "deixa correr" da Edilidade local, criou-se este imbróglio que é uma autêntica bola de neve que não se sabe como acabará, tornando a nossa cidade vítima de erros acumulados e falta de dinamismo. Caos no trânsito citadino, com filas de dezenas de viaturas, alinhadas sob sol tórrido, na Rua 33, desde a praia até à Avenida 24, é uma verdadeira vergonha para a nossa cidade.

Em Espinho há dias em que não se pode andar de carro e mesmo a pé, é um

problema, mormente nos fins-de-semana que se transforma num verdadeiro êxodo de forasteiros ocasionais. Se a este movimento pudéssemos deduzir que o comércio local e as unidades hoteleiras saíram beneficiadas, valia a pena a confusão, mas é precisamente o contrário: vêm a Espinho, compram um gelado ou tremoços e nem gasolina gastam nos postos locais, regressando, depois, satisfeitos da vida.

Perante a falta de parques de estacionamento na faixa litoral, há que repensar que modelo de turismo pretendemos para Espinho, com artérias estreitas e processamento afunilado de tráfego.

Bom seria canalizar-se os estacionamentos apenas para nascente da linha férrea, mas para isso os residentes teriam que possuir um cartão que lhes permitisse aparcar as suas viaturas, como em algumas localidades existe.

O desrespeito pela sinalização emergente das postu-

ras camarárias, é flagrante e a personalidade jurídica da Câmara e das autoridades policiais é posta em causa. Ou "sim ou sopas". Se é proibido estacionar através da afixação da placa, não se estaciona. Caso contrário, o reboque é inevitável... para moralização dos prevaricadores contagiados pelas facilidades encontradas.

Essa é uma das questões mais problemáticas que a Câmara terá de resolver com celeridade.

"Obras de Santa Engrácia" também em Espinho - porque não!

Espinho adquiriu características "sui generis": As ideias não brotam com abundância. Não são capazes nem de copiar o que se passa extramuros. O plano de urbanização permite construções e beneficiações que são uma verdadeira aberração. Não há coragem para acabar com os pardieiros expostos no lito-

ral, mesmo que os proprietários se disponham a construir. As acessibilidades em qualquer sentido são largamente deficitárias, pese embora o surgimento do IC1, que o próprio Governo reconheceu. O traçado ferroviário corta a cidade em duas fatias e não há passagens desniveladas para a interligação. A Carreira de Tiro, não obstante os novos acessos às praias da zona, continua a dar tirinhos e a ser inalienável, tolhendo uma zona de forte propensão turística. O novo Centro de Saúde é para se ir fazendo e não se vislumbra o dia em que estará pronto. O restaurante do Aero Clube está para ali votado eternamente ao abandono, em ruínas, e não aparece projecto para transformar aquela vasta zona num pólo de turismo. A nova Praça do Município também é para se ir fazendo, ficando pronta mais dia menos dia. O Hospital de Espi-

Cont. na pág. seg.

CLÍNICA DE MEDICINA DENTÁRIA

Acordos com : PSP, ACASA, CGD, EDP, SAMS, PHILIPS

Dr. Jorge Pacheco - Dr.ª Eva Pacheco - Dr.ª Palmira Castro
Dr.ª Cristalina Aguiar - Dr.ª Paula Amorim

Dr. Horácio Monteiro da Costa - Cirurgia Estética - Maxilo Facial

ORTOPANTOMOGRAFIA, TELERRADIOGRAFIA, IMPLANTOLOGIA,
ORTODONTIA (fixa e removível), PRÓTESE (fixa e removível)

Rua 8 n.º 381-1.º • 4500 ESPINHO • Telef. 722718

LUSOTUFO

TAPETES CARPETES ALCATIFAS

Telefones Geral: 751760 Contabil.: 751894

Exportação: 751860 Encomendas: 751911

Telex: 22243 ROLAS P* Fax: 751164 CORTEGAÇA

DO
PÔR SOL



Churrascaria - Café - Snack-Bar

O POR DO SOL

de Oliveira Granja, Lda.

ESPECIALIDADES:

Rodízio
Picanha
Frango Churrasco
Parrilha à Argentina

TUDO NA BRASA

Servimos
refeições
para fora
por
encomenda

VISITE-NOS

Rua 43 n.º 678 - (Santa Cruz) - Silvalde - 4500 Espinho - Tel. (02) 7313559

No fim da Avenida 24 sentido Norte-Sul (frente à CORFI)



RESTAURANTE
MARISQUEIRA
PLAZA

ABERTO TODOS OS DIAS ATÉ 23 DE AGOSTO

Gerência de:
Manuel Teixeira
(Teixeirinha)

Especialidades:
ARROZ DE MARISCO
CAMARÃO DA COSTA
GAMBAS, SAPATEIRA
NAVALHEIRA, LAGOSTA
AMEIJOA À BOLHÃO PATO
CHERNE, ROBALO
LINGUADO, RODOVALHO
SARGO, ETC.

PRAIA DE ESMORIZ (Junto à Capela) • Tel. (056) 751379

Varanda da Costa Verde

Cont. da pág. ant.

inho, que foi famoso, virou unidade periférica do Centro Hospitalar de Gaia, dependendo ainda de S. Paio de Oleiros e... qualquer dia do novo Hospital Central da Feira, embora se tenha investido tanto dinheiro, lamentando que não seja possível ampliá-lo aproveitando o terreno devoluto que lhe está como vizinho. O sistema de semáforos gera confusões e traduz-se num benefício que fica pelos 50%, exceptuando as avarias de luz que são frequentes. A remodelação eléctrica da via pública parece que estacionou ficando-se pelas intenções de ver Espinho bem iluminada. As principais indústrias instaladas na periferia da cidade, entregaram a "alma ao criador", ficando no desemprego enorme franja da população, lamentando-se que nunca mais se tenha cativado investidores para criar novas unidades, precisamente o inverso de outras localidades. Os Correios embora tenham des-

centralizado alguns serviços para nova unidade, continuam sem capacidade de resposta para o movimento que regista, impondo-se a criação de novo balcão dentro da Baixa. Por sua vez a Caixa Geral de Depósitos padece do mesmo mal mesmo após melhoria das instalações, a qualidade de serviços é lenta e as filas ininterruptas, embora conste que está para breve a abertura de novo balcão na zona nova da cidade para onde se têm encaminhado muitas unidades bancárias. Espinho continua a não ter na Baixa citadina uma única máquina automática de Câmbios e as ATM de multibanco por vezes estão todas indisponíveis, o que é mau para o turismo.

Coisas esquisitas que Espinho "se dá ao luxo".

Policimento especial - que reforços?

Conforme já citamos em peças anteriores, a maior parte das praias portuguesas, como por exemplo a

Póvoa de Varzim, Figueira da Foz, Nazaré, etc., nesta altura do ano são reforçadas com elementos do Pelotão de Segurança que patrulham minuciosamente toda a zona da Baixa turística para maior tranquilidade dos visitantes. Não compreendemos ainda as razões por que Espinho não é beneficiada com este serviço de policiamento, tanto mais que o Governo prometeu criar polícias municipais, além de reforçar as existentes com mais elementos.

Ao nível de diversões, Espinho continua com a romaria baptizada de "Noites do Atlântico", circunscrita num palco montado no pátio inferior da Praia, cerca de dois metros abaixo do nível da rua e da urbanização central, limitando a maior parte das pessoas a ouvir a música sem nunca ver quem está a actuar. A amplificação sonora às vezes está altíssima, outras vezes baixíssima, como quando actuou o "Grupo de Guitarras de Espinho", que mal se escutaram os fados. Ainda por cima colocaram em cima do palco enormes colunas, à frente dos artistas, cotando-se como fracasso técnico que o grupo e os artistas presentes não mereciam.

Enfim... indigência de ideias, para durar. Temos que ser diferentes... para pior.

Quando a Cultura esquece a Biblioteca...

É triste, numa cidade cujos governantes tanto se prezam do papel decisivo que atribuem à cultura, chegarmos à Biblioteca Municipal, deparar com ela tão mal apetrechada e, mais triste ainda, não podermos dispor de uma máquina fotocopiadora sequer, que nos dê um melhor acesso ao conteúdo das poucas obras de que dispõe.

Quando, há uns anos, as instalações da Biblioteca Municipal de Espinho se transferiram da Rua 21 para a Rua 32, auguravam-se melhorias consideráveis. Contudo, tal não aconteceu, e nestes últimos anos, nem o espaço aberto ao público, nem o número de obras a consultar sofreu um aumento significativo.

O espaço resume-se às secretárias para cerca de uma dúzia de interessados nos livros e a estreitíssimos «corredores» entre as prateleiras, onde não podem sequer cruzar-se à vontade duas pessoas. Quanto ao conteúdo da biblioteca, o caso é ainda mais sério: há um número enorme de autores, quer nacionais, quer estrangeiros, que não possuem uma única obra lá apresentada; variadíssimos temas não aparecem tratados num só livro dos que constituem a biblioteca; não há um índice ou ficheiro, nem de obras, nem de autores que, ordenado alfabeticamente, permita aos interessados uma mais fácil e rápida consulta; várias obras consideradas "obrigatórias" não se encontram à disposição do público; e são muitos os livros que se encontram num estado consideravelmente degradado, com páginas soltas (ou quase), colados para não se desintegrarem, e, sobretudo, com um desagradável cheiro a «velho», mesmo aqueles dos quais há recentes edições.

Grande parte do recheio livresco de melhor qualidade da biblioteca é, curiosamente, constituído pelos livros que não podem ser requisitados pelos seus membros (os únicos que o podem fazer). Daí advém que,

na falta da fotocopiadora que a Câmara insiste em não fornecer, ou o material consultado tem que ser na sua totalidade registado manualmente, para posterior consulta onde mais convier aos interessados; ou, para evitar esse registo manual, o trabalho em que esse material deve ser usado se executa, na sua totalidade, na própria biblioteca; ou, em primeiro ou em último caso, consoante a paciência dos interessados, nos dirigimos imediatamente a bibliotecas melhor equipadas, como é o caso da Municipal do Porto.

Obviamente que os prejudicados não são apenas aqueles que pretendem fazer trabalhos de pesquisa para as escolas e faculdades. O leitor comum, aquele que não pode comprar todos os livros que gostaria de ler, ao procurar os bons autores (ou os seus preferidos) numa biblioteca tão pobre onde não os consegue encontrar, perde certamente o interesse.

Que Cultura resulta disto? Ou os responsáveis esqueceram-se que Cultura não é apenas os concertos de música, as exposições de pintura, os festivais de folclore? Um bom livro fica mais barato, dura muito para além da época balnear e traz um pouco de tudo dentro de si. Ou acham que, porque os turistas e aqueles a quem parece bem «mostrar que sim» não usam a biblioteca, não é preciso preocuparem-se com ela? Tipo "o que os olhos não vêem, o coração não sente"? Afinal, nós não somos turistas, somos simplesmente habitantes de Espinho.... Pois, é isso tudo. Uma cidade que vive sobretudo em função dos que a visitam e uma biblioteca que existe quase a servir apenas de fachada. Ou, muito simplesmente, o que acontece quando os responsáveis por uma biblioteca acham que os livros não são assim tão importantes.

Xana Couto

VENDE-SE

Loja c/ 55,5 m²

Loja 8 - Espinho Center
Av. 8 n.º 892
Telef. 764 62 77



RÁDIO GLOBO AZUL

...A PURA SEDUÇÃO DA RÁDIO

Rua 14, N.º 648, 3.º A - 4500 ESPINHO
Tel: 727216/7312303 - Fax 728470

ALUGA-SE OU VENDE-SE
ESTABELECIMENTO - RUA 30 N.º 600

C/ 100 m² + 50 + 60

ARMAZÉM 550M²

350 cts.

Telef. 72 03 25 / 977 - Fax 731 04 36

ESPINHO - VENDO

T1+1 (s/ uso)

(Edifício S. Pedro) - Área B 85m²
Preço 14.000c.

Tratar: (056) 36 21 76

NOVO
HORIZONTE

Supermercados

Rua 16

ABERTO AOS
DOMINGOS E FERIADOS

DAS 09H30 ÀS 13H00
E DAS 15H00 ÀS 19H30

Vende-se

MATERIAL ELÉCTRICO DE BAIXA TENSÃO
E MATERIAL DE SOM USADO

- Calha Caminho de Cabos 100 x 25
- Armaduras Fluorescentes 2 x 58 tipo Industrial
- Lampadas Fluorescentes
- Vários tipos e Quantidades de Cabos
- Diversos Quadros Eléctricos
- Vários Altifalantes 2,5 W

VENDE-SE por junto ou em Lotes
pela melhor Oferta

Ver em: MALAQUIAS - Distribuição Alimentar, Lda.
Avenida 16 de Maio (Zona Industrial)
OVAR

EMPRESAS

TAPEÇARIAS (ORIENTAIS) - TECIDOS
OFERECE-SE COLABORADOR

C/ 8 ANOS DE EXPERIÊNCIA COMPROVADA
NUMA DAS MAIORES FIRMAS DO PAÍS

ESCRITÓRIO - ARMAZÉM - LOJAS
COMPRAS / VENDAS / STOKS
TÉCNICO EM INFORMÁTICA

Manuel António Ribeiro
Rua do carvalho, 322 — 4500 - Anta
Telef. 02. 722609

Regionalização - problema ou não...

Cumprir ou não o que se diz estar expresso, inexoravelmente, na Constituição ou cumprir com umas tantas derivações ou esperar que os "quartes-generais" venham a decidir entre si, não é coisa despidoradamente ancilosante ou tortuoso, mas, é num mínimo, altamente preocupante em vários tons comparativos.

Ouçó e vejo as nossas televisões que nos trazem da estranha - América do Sul, do Norte, Europa para lá do Minho, Douro, Agueda, Erges, Tagus e outros, rios e ribeiras até Vila Real - nórdica ou eslava dos pré e pós Urais - da Ásia por lá fora e por lá abaixo, um tanto menos e até na África sub-saariana, também, apontamentos de reportagem em que cidadãos botam "faladura" com tanta ou mais capacidade e conhecimento que certas muitas cabeças pensantes do nosso bocadito à beira do mar fixado, nunca jangada, que também não queremos.

E ficamos plasmados - figurativamente, claro, que um homem não é só barro de que seria o modelo original - e perguntamo-nos, num vernáculo badalhoc, que poderia assemelhar-se ao de António Vieira a falar as índios de Terras de Vera Cruz: - "Como é que aqueles gajos chegam ao entendimento, tão depressa - sem jornais pluralistas, políticos cosmopolitas, que os haverá também, inquéritos de opinião e outras descobertas da informática ou robótica?"

Ressua-nos a interrogação, sempre - e noutros casos também - em que, na Assembleia da República arresolvem que o povo - não o pooboo de Fernão Lopes, que esse era mais arrebitado, embora difícil de arregimentar por meios de comunicação, ainda inexistentes, a não ser o tradicional "Aqui d'El Rei", que se perdeu por que ninguém já se vai pôr a gritar "Aqui d'El Presidente" - o português normal, médio tem de ser ouvido, mesmo com a rolha da representação.

Hão-de nascer - qualquer dia será - novas leis sobre a regionalização e, a medo no distrito e no concelho, vão-se promovendo reuniões, colóquios e similares, uns a promover o ponto de vista partidário e outros a puxarem para outros interesses que não nos interessa aflorar, aqui, criticamente. Não será, verdadeiramente, a medo, antes o reconhecimento das dificuldades em apresen-

tar, quase sempre a uma assembleia reduzida, o essencial e entendível.

Há uns números atrás, quando demos notícia das 9 regiões que se pretende criar, anunciá-

legislativo respeitante à regionalização do continente, dando seguimento, aquele órgão máximo da Nação Portuguesa, a uma sua deliberação que, com o devido respeito transcreve-

Ambiente assegurará a audição da Associação Nacional dos Municípios Portugueses e da Associação Nacional das Freguesias sobre o processo de criação das regiões administrativas e de definição do respectivo regime jurídico (...).

2 - Por um prazo de 90 dias e após votação na generalidade das iniciativas legislativas tendentes à criação das regiões administrativas, os projectos de lei aprovados serão (...) submetidos a consulta pública que incluirá necessariamente a audição das associações nacionais representativas das autarquias e dos representantes das áreas metropolitanas (...) e durante o período de debate público (...) será assegurado a audição de especialistas sobre regionalização (...) e será proposto à RTP e outros canais de televisão a realização de uma série de programas e debates incidindo sobre as razões para a regionalização, as competências e as áreas de delimitação das regiões.

3 - (...)

4 - A Comissão de Administração do Território, Poder Local, Equipamento Social e Ambiente receberá e ponderará os dados decorrentes da consulta pública (...).

Em "caixa" anexa, transcrevemos o artº 12º do Projecto de Lei nº 137/VII, da iniciativa do Partido Socialista e o ponto 6 da nota justificativa do Projecto de Lei 94 da iniciativa do PCP.

Não serão elementos muito significativos; são os possíveis.

JS

O processo de instituição

O mecanismo da regionalização proposto, sem entrar em grandes pormenores, comporta duas fases distintas:

- A criação;
- A instituição em concreto.

É desta segunda fase que nos fala o artº 12º do projecto referido, de que passamos o pormenor essencial.

1 - A instituição em concreto de cada região administrativa, que será feita por lei da Assembleia da República depende da publicação e entrada em vigor da lei da criação e do voto favorável da maioria das assembleias municipais que representam a maior parte da população da área regional, de acordo com o último recenseamento efectuado.

2,3 - (...)

4 - As assembleias municipais deliberam no prazo de 30 dias - após 120 dias da entrada em vigor da lei da criação - realizando as reuniões necessárias para o efeito.

O peso das decisões das assembleias municipais pode ser percebido no sublinhado do nº1 e este é um ponto - e haverá mais - em que Espinho não terá grande peso a não ser por outras formas.

Para o PCP a regionalização pode ser feita a duas velocidades e as regiões que propõe constituem um ponto de partida e, quando esse ponto de partida coincide com o ponto de chegada, entendem, a regionalização deve avançar imediatamente.

6 - (...) O processo de regionalização descreve-se de uma forma simples:

- Numa primeira fase, as assembleias municipais (...) serão obrigatoriamente ouvidas antes da aprovação do diploma que define o ponto de partida (...).

- Numa segunda fase (...) através do voto da maioria das assembleias municipais que representam a maioria da população da área respectiva os municípios poderão deliberar a favor da instituição concreta imediata da região com área correspondente à divisão proposta ou pela fusão, cisão ou alteração dessa área de partida.

mos também que voltaríamos ao assunto e já o devíamos ter feito na edição anterior. Só, que, a matéria em projecto é tão vasta e indissociável nos genérico e específico, que, por muito exactos que pretendamos ser, sempre nos faltará espaço - e engenho e arte para o fazer - para colocar nas mãos dos leitores os dados disponíveis. Desistimos, para já de ir mais longe e aguardamos outra oportunidade.

São, como já dissemos, 6 os documentos - projectos de lei - que hão-de ser discutidos e votados em devido tempo. Foram reunidos na Separata nº11/VII do Diário da Assembleia da República, publicada a 21 do passado mês de Maio ao preço de 256\$00, no parcial cumprimento da deliberação nº12-PL/96 que pretende assegurar a adequada transparência e participação no processo

De retratar-me... prescindindo!



José Sampaio

Da longa carta, pedido de publicação, que aliás foi satisfeito na íntegra na página 5 da nossa edição de 11 de Julho da comissão executiva do CDS-PP, assinada pelo seu presidente José Vieira na qual sou referido e a minha peça, subordinada ao título "De chá de hiperico androsemo e mijadeira" é objecto de contestação pessoal, retirei uma passagem que reproduzo, textualmente: "Considerávamos de bom tom que José Sampaio emendasse a mão e se retratasse com a mesma coragem que demonstrou ao assinar a peça."

Gostaria de corresponder à simpática solicitação de José Vieira mas lamento não o poder fazer; não gosto nada de retratos, de me fazer ou mandar retratar, que se algumas "carantonhas" tenho por aí em documentos oficiais é porque não podia fugir à obrigação, isto é, a menos que seja absolutamente necessário não quero retratos.

Na "Defesa" apanharam-me, um dia, descuidado e retrataram-me com uma ex-

pressão pouco ortodoxa e é essa imagem que às vezes passam nas minhas crónicas ou comentários. Queriam outra mais solene mas eu não quero e repito: não me retrato nem me faço retratar, nem para ser simpático a José Vieira e à sua comissão executiva. E acabou-se!

Quanto ao resto do protesto da comissão executiva do CDS-PP e do seu presidente José Vieira, desde o seu total repúdio pelas afirmações do colunista José Sampaio, passando pela afirmação de que não consegui entender a real dimensão dos documentos apresentados pelo vogal Correia de Araújo são conclusões pessoais que, minimamente me preocupam.

Outras afirmações de José Vieira e que são dele como a expressão planos maquiavélicos, que é da sua inteira lavra como também o é a de que eu teria comparado o CDS a um bando de malfeitores, a conclusão é da sua inteira responsabilidade.

Pode José Vieira esperar pacientemente que a situação seja clarificada e que de uma vez por todas se pare com ataques fortuitos - meus não que não faço isso e há outros, vimos que o fazem com "pontos nos ii" - que em nada abona a imagem de quem os profere, que eu continuo a garantir que, tão cedo me não retrato.

Julgamos, no entanto, que José Vieira e os seus pares se terão enganado e daí que talvez não. Não terão escrito retratasse em vez de retratasse?

José Sampaio

DR. ILÍDIO D'OLIVEIRA SANTOS

MÉDICO DENTISTA

ODONTOPEDIATRIA / Ortodontia Fixa / Prótese Fixa

Consultórios:

— Rua 16 (Esquina Rua 19), n.º 545-1.º Dt.º - Espinho - Telef. 722931
— Rotunda da Boavista, 182-2.º H 3 - Porto - Telef. 6007175

Acordo com as entidades: ACASA; CGD; ADSE

Salvé 15/07/96

Joaquim Dias
Oliveira Couto



Pela passagem do vosso aniversário desejo as maiores felicidades.

Com todo o orgulho e carinho o vosso neto e afilhado Nuno.

Salvé 18/07/96

Maria Pinto
Ferreira de Sá



Câmbios

Cheques		Notas			
Dólar EUA	156\$346	156\$972	Rand	31\$19	39\$61
Marco	102\$609	103\$021	Marco	101\$80	103\$84
Franco Francês	30\$309	30\$431	Xelim Austríaco	14\$46	14\$75
Libra Inglesa	242\$691	243\$663	Franco Belga	4\$94	5\$04
Peseta	1\$2191	1\$2239	Real	-	-
ECU	194\$352	195\$130	Dólar Canadá	113\$31	115\$57
Lira	\$10204	10244	Coroa Dinamarca	26\$41	26\$94
Florim	91\$415	91\$781	Peseta	1\$209	1\$245
Franco Belga	4\$9820	5\$0020	Dólar EUA	15\$517	15\$527
Franco Suíço	123\$969	124\$465	Markka Finlandesa	33\$26	33\$93
Iene	1\$4138	1\$4194	Franco Francês	30\$06	30\$66
Coroa Sueca	23\$389	23\$483	Florim	90\$71	92\$53
Coroa Norueguesa	23\$988	24\$084	Libra Irlandesa	247\$23	252\$17
Coroa Dinamarca	26\$627	26\$733	Lira	\$101	\$106
Libra Irlandesa	248\$930	249\$928	Iene	1\$403	1\$431
Dracma	\$65335	\$65597	Coroa Norueguesa	23\$80	24\$28
Dólar Canadá	114\$029	114\$487	Libra Inglesa	240\$90	245\$72
Xelim Austríaco	14\$580	14\$638	Coroa Sueca	23\$17	23\$63
Markka Finlandesa	33\$538	33\$672	Franco Suíço	123\$02	125\$48
Rand	36\$045	36\$189	Bolivar	\$300	1\$000

No respeitante a moedas, estas cotações devem ser consideradas a título meramente informativo. Todas as operações de venda estão sujeitas ao imposto de 9 por 1000 (mil).

CINEMA

Casino Solverde:

"SOMBRAS DE CORRUPÇÃO"

De 19 a 25 de Julho
 - 2ª a 5ª-feira: 15h30 e 21h45;
 - 6ª-feira: 15h30, 21h45 e 00h30;
 - Sábado: 15h30, 18h15, 22h00 e 00h30;
 - Domingo: 15h30, 18h15 e 22h00.

Cine-Teatro S. Pedro:

"O MELGA"

De 19 a 25 de Julho
 - 2ª a 5ª-feira: 15h30 e 21h45;
 - 6ª-feira: 15h30, 21h45 e 24h00;
 - Sábado: 15h15, 17h45, 21h45 e 24h00;
 - Domingo: 15h15, 17h45 e 21h45.

FARMÁCIAS DE SERVIÇO

TURNO C

Quinta - PAIVA Rua 19, nº 319;
 Sexta - HIGIENE Rua 19, nº 293;
 Sábado - GRANDE FARMÁCIA Rua 8, nº 1025;
 Domingo - CONCEIÇÃO Rua S. Tiago, nº 709, Silvalde;
 Segunda - TEIXEIRA Ctr. Com. Solverde/1, Avenida 8;
 Terça - SANTOS Rua 19, nº 263;
 Quarta - PAIVA Rua 19, nº 319.

TABELA DAS MARÉS

DIA	19/07	20/07	21/07	22/07	23/07	24/07	25/07
Preia Mar	04.50-17.03	05.24-17.38	06.02-18.17	06.45-19.02	07.35-19.56	08.36-21.01	09.44-22.13
Altura	3.1 - 3.3	3.0 - 3.1	2.9 - 3.0	2.8 - 2.9	2.8 - 2.8	2.7 - 2.7	2.8 - 2.7
Baixa Mar	10.46-23.17	11.22-23.53	12.01	00.33-12.46	01.19-13.39	02.15-14.44	03.21-15.56
Altura	0.9 - 0.9	1.0 - 0.9	1.1	1.0 - 1.1	1.1 - 1.2	1.2 - 1.3	1.2 - 1.2

OPEL 

Luis Filipe & Irmão

ADMITE

PINTOR (C/ EXPERIÊNCIA)
MECÂNICO (C/ EXPERIÊNCIA)

ENVIAR C. V. DETALHADO E MANUSCRITO PARA:
 APART. 554 - 4505 ESPINHO CODEX

CONVERSA COM JESUS

Converse c/ Jesus todos os dias durante 9 dias. Orar: Meu Jesus, eu Vos depositei toda a minha confiança, Vós sabeis de tudo. Pai e Senhor do universo. Sois o Rei dos Reis. Vós que fizeste o paralisado andar. O morto voltar a viver, o leproso sarar. Vós que vedes minhas angústias, as minhas lágrimas, bem sabeis Divino amigo como preciso alcançar de Vós esta grande graça (pede-se a graça com fé). A minha conversa convosco, Mestre, me dá ânimo e alegria para viver. Só de vós espero com fé e confiança (pede-se a graça com fé). Fazei Divino Jesus que antes de terminar esta conversa durante nove dias, eu alcance esta graça que peço com fé. Como gratidão publicarei esta oração para que os outros que precisam de Vós, aprendam a ter fé e confiança na Vossa Misericórdia. Eliminaí meus passos, assim como o sol ilumina todos os dias o amanhecer, e testemunhai a nossa conversa. Jesus, tenho confiança em Vós. Cada vez mais aumento a minha fé! Agradeço graça alcançada.

Maria Santos

ORAÇÃO

Oh, minhas treze almas benditas, sabidas e entendidas, a Vós eu peço, pelo amor de Deus, atendei ao meu pedido; minhas treze almas benditas, sabidas e entendidas, a Vós eu peço, pelo sangue que Jesus derramou do seu santo corpo, atendei ao meu pedido; minhas treze almas benditas, sabidas e entendidas, a Vós eu peço, pelas lágrimas que Jesus derramou do seu santo rosto, atendei ao meu pedido.

Meu Senhor Jesus Cristo, que a Vossa protecção me cubra, que Vossos braços me protejam e me guardem no Vosso coração. Oh, Deus de bondade, Vós sois meu advogado, na vida e na morte, peço que atendeis ao meu pedido e me livreis dos males, dai-me sorte na vida. Segue os meus inimigos, que os olhos do mal não me vejam, cortai a força dos meus inimigos e atendei ao meu pedido. Faz-se o pedido. Minhas treze Almas Benditas, Sabidas e Entendidas, se me fizeres alcançar esta graça, ficarei devota de Vós e mandarei publicar a Vossa Oração.

M.D.

ESPINHO - CAFETARIA

- Junto à Feira de Espinho
- Com esplanada e quiosque
- Factura 3.000 Ct/mês
- 7 meses de funcionamento
- Renda a combinar / Motivo à vista

32.500 Ct/Poss. Venda

PAULO SÉRGIO - Propriedades - Lic. 824 AMI - (02) 7830042

ESPECTACULAR LOJA!
ELOISA 3

BOM PREÇO - ARTIGOS DE QUALIDADE SEMPRE NOVIDADES
PRENDAS DE ANIVERSÁRIO, CASAMENTO, NATAL, PÁSCOA
E OUTRAS OCASIÕES ESPECIAIS

CANDEIROS - ARRANJOS FLORAIS - CASSETES - PERFUMES

LOJA ELOISA 1 - C.C. Raíña, Loja 14, Piso 2 - O. Azeméis
 LOJA ELOISA 2 - Edif. Varandas de Azeméis - O. Azeméis
 LOJA ELOISA 3 - RUA 23 Nº 455 - 4500 ESPINHO

TELEF. E FAX: 056-685532

PASSA-SE

CAFÉ - CONFEITARIA - PASTELARIA

Tropicália

Rua da Regedoura - Edif. 1 - Nogueira da Regedoura

Telefone, 745 59 83

VENDE-SE

TERRENO P/ CONSTRUÇÃO

C/ 1.600 m²
 Rua S. Vicente Ferrer
 Lugar de Espinho

Telefones, 728903 - 725014

VENDE-SE TERRENO

C/ 700 m² - Para Construção
 Projecto Aprovado - URGENTE
 S. Paio de Oleiros

Preço: 8.500 c.

Telefones, 72 63 56 e 72 38 12

VENDE-SE

LOTE DE TERRENO

Urbanizado para construção

Rua Prof. Márcia Caldeira
 Lugar de Brito - S. Félix da Marinha

Contactar telefones, 72 31 91 / 72 28 97

ACORDA!!!
O TEU FUTURO ESTÁ EM PERIGO!

A Indústria está ameaçada, o Comércio e os Serviços também

Nós queremos defender
 todos os pequenos e médios empresários

INSCREVE-TE! JUNTA-TE A NÓS

Aluga-se Loja

35 m²
Edifício S. Pedro

Telefone, 731 14 00

VENDE-SE

PROPRIEDADE C/ VIVENDA

R/Chão + 1º andar + Anexos

Área: 1.200m². C/ possibilidade de anexar mais 1.500m² de terreno.
 Toda a propriedade vedada e c/ água. Rua do Loureiro - Silvalde - Espinho

Telefones, 053-63 32 95 ou 0936-65 50 34

SOMOS UMA ASSOCIAÇÃO NOVA E VERTICAL

AMPEP - ASSOCIAÇÃO DOS MÉDIOS E PEQUENOS EMPRESÁRIOS PORTUGUESES

APARTADO 460 - 4501 ESPINHO CODEX - TELEF. 02.7310101

«Defesa de Espinho» - 3355 - 96/07/18

MUNICÍPIO DE ESPINHO
ASSEMBLEIA MUNICIPAL
EDITAL
 SESSÃO PÚBLICA DO DIA 25/07/1996

JOSÉ DE OLIVEIRA AZEVEDO, Presidente da Assembleia Municipal de Espinho:

Faz público, de acordo com as disposições legais aplicáveis, que no próximo dia 25 de Julho de 1996, pelas 21.30 horas, se realizará nos Paços do Município uma Sessão Extraordinária desta Assembleia Municipal, que versará a seguinte Ordem de Trabalhos:

1ª - Apreciação dos Projectos de Lei em discussão sobre o tema "Regionalização".
 2ª - Pronunciar-se sobre a Modernização da Linha do Norte - Troço Ovar/Vila Nova de Gaia.

Para constar se publica este e outros de igual teor, que vão ser afixados nos lugares do estilo do Município.
 Espinho, 15 de Julho de 1996.
 O Presidente da Assembleia Municipal,
 José de Oliveira Azevedo

ASSEMBLEIA DE FREGUESIA DA VILA DE ANTA
CONCELHO DE ESPINHO
EDITAL

ADOLFO GONÇALVES DE OLIVEIRA, Presidente da Assembleia de freguesia da Vila de Anta, faz saber que em conformidade com a Lei das Autarquias locais. 100/84, realizar-se-á a 2ª sessão Ordinária desta Assembleia no dia 25 de Julho de 1996, pelas 21.30 horas na sede da Junta de Freguesia da Vila de Anta, com a seguinte ordem de trabalho:

Ponto Único - Assuntos de interesse para a freguesia

Anta 10 de Julho de 1996.

O Presidente da Assembleia,
 Adolfo Gonçalves de Oliveira

VENDE-SE

ESTABELECIMENTO

COM 66,8 M2 E ARRUMOS COM 8,10 M2

EDIFÍCIO PALMEIRAS

LOJA 3 - RUA 8 - ESPINHO

Contactar de 2.ª a 6.ª - feira das 9 às 12
 e das 14 às 18 horas

Telefone: 72 15 75

Cesário Verde e Silva Pinto

- valeu-lhes uma "batalha campal!..."

Cesário Verde foi um dos grandes poetas do século XIX e, como António Nobre, Sá Carneiro e Fernando Pessoa, só depois da morte foi devidamente aquilatado. O tempo, rasou a ciclópica e por vezes justiceira que aniquila as falsas glórias e coloca em sólidos plintos aqueles que realmente deram provas do seu génio criador, breve se encarregou de fazer justiça a Cesário Verde, criando-lhe uma legião de admiradores devotados que lhe abriram os pórticos da imortalidade.

De certo modo foi Cesário Verde um precursor da corrente modernista; mas, diga-se com justiça, não pertenceu a nenhuma escola e nunca a sua originalidade sofreu da influência de estranhos. Ele foi um poeta "naturalista", duma feição nitidamente realista: - o seu lirismo, disse Silva Pinto, "é uma aliança de Lamartine e Heine".

Conviveu com João de Deus, Gomes Leal, João Bonança, Teófilo Braga, Manuel de Arriaga, Macedo Papança, Fernando Leal e muitos outros consagrados na Literatura. Dedicou poesias a Junqueiro, Manuel Ribeiro, Eduardo Coelho, Coelho de Carvalho e Silva Pinto, sendo este famoso panfletário o seu único amigo de intimidade; conheceram-se em 1873, quando ambos frequentavam o Curso Superior de Letras, e tão amigos ficaram que, por vezes, se tratavam como irmãos. Deu-se com eles um episódio muito curioso, e hoje pouco conhecido, que originou a sua captura. Esse episódio aqui o vamos registar sem colorido e sem fantasia:



Cesário Verde

Ao agonizar de uma calmosa tarde de Agosto de 1877, o Poeta e o panfletário depois de flanarem pelos centros da capital foram parar a Vale de Pereiro; introduziram-se num milheiral à margem da estrada e, durante algumas horas discutiram toda a gama da Literatura.

Silva Pinto, crítico de arte azedo e temível, flagelou impiedosamente, não só a mediocridade balofa como também certas figuras aureoladas por justa fama.

Cesário Verde arrancou à sua esplêndida lira imprecações violentas, pouco habituais no seu lirismo brando e significativo, que Silva Pinto escutava religiosamente, mas se perdiam na amplidão daquela noite calmosa e silente... Das poesias que Cesário Verde recitara - ali improvisadas ou conservadas *in mente* - aqui vamos reproduzir algumas estrofes do poema que teve por título: **Desastre**. É de largo alcance social e ainda não foi incorporado no Livro de Cesário Verde, sendo inteiramente desconhecida da presente geração, possuindo valor inédito.

**Ele ia numa maca, em ânsias, contrafeito,
Soltando fundos ais e trémulos queixumes;
Caíra dum andaime e dera com o peito
Pesada e secamente em cima duns tapumes.**

**A brisa que baloiça as árvores das praças,
Como uma mãe erguia ao leito os cortinados,
E dentro eu divisei o unguido das desgraças,
Trazendo em sangue negro os membros ensopados.**

**Um preto, que sustinha o peso dum varal,
Chorava ao murmurar-lhe: "Homem, não desfaleça!"
E um lenço esfarrapado em volta da cabeça
Talvez lhe aumentasse a febre cerebral.**

**Findara honradamente. As lutas, afinal,
Deixavam repousar essa criança escrava,
e a gente da província, atónita exclamava:
"Que providências! Deus! Lá vai para o hospital!"**

**Por onde o morto passa há grupos, murmurinhos;
Mornas essências vêm duma perfumaria,
E cheira a peixe frito um armazém de vinhos
Numa travessa escura em que não entra o dia!**

**Um fidalgo brada a duas prostitutas:
"Que espantos! Um rapaz, servente de pedreiro!"
Bisonhos, davagar, passeiam uns recrutas
E conta-se o que foi na loja dum barbeiro.**

**Era enjeitado, o pobre. E para não morrer,
De bagas de suor tinha uma vida cheia;
Levava a um quarto andar coches de cal e areia;
Não conhecera os pais nem aprendera a ler.**

**O mísero a doença, as privações cruéis
Soubera repelir - ataques desumanos!
Chamavam-lhe garoto! E apenas com seis anos
Andara a apregoar diários de dez reis.**

**Anoitecera então. O féretro sinistro
Cruzou com um coupé seguido dum correio,
E um burocrata disse: Aonde vais ministro!?
Comprar um eleitor? Adormecer num seio?**

**E eu tive uma suspeita. Aquele cavalheiro,
Conservador que esmaga o povo com impostos,
Mandava arremessar - que gozo estar solteiro! -
Os filhos naturais à roda dos expostos...**

Já ia alta a madrugada quando o Poeta, com forte entonação, recitou os últimos versos que chamaram a atenção da patrulha que passava e supondo tratar-se duma conjura, rejubilou em aprisionar os dois jovens Artistas. Silva Pinto baldadamente quis elucidar os agentes de autoridade, dizendo-lhes que as suas palavras não faziam oscilar o trono, nem perigar a ordem. Somos, disse-lhes Silva Pinto, dois homens de Letras, sonhadores, amantes do Belo e sedentos do inédito; por isso nos demos à extravagância deste palestra excêntrica, no silêncio da noite, com estrelas lucinantes e a lua opalescente.

Tudo inútil. Foi inteiramente baldada a romântica e colorida defesa do audaz panfletário!... Os zelosos mantenedores da ordem, arrogantes como cerberos, fizeram o Poeta e o Jornalista caminharem para o posto policial, que ficava a uma distância muito razoável...

Para Silva Pinto, já habituado aos rudes embates da vida, este incidente não o perturbou - começava até a agradar-lhe pelo seu pitoresco. O mesmo não acontecia com Cesário Verde: o poeta ia constringido, pensando no desgosto que a família sentiria quando o soubesse enclausurado. Depois de caminharem umas largas centenas de metros, ao passarem nas imediações dum bairro plebeu, foram surpreendidos pelo estridente alarido duma sangrenta desordem entre fadistas. A patrulha, embora muito contrariada, teve de ceder às clamorosas instâncias da população intervindo naquela "tremenda batalha campal", como lhe chamou Silva Pinto: mas ao fazê-lo, aconselhou Silva Pinto e Cesário Verde a conservarem-se ali até que fosse liquidado o sangrento conflito. Cesário ficou contrariado mas Silva Pinto rejubilou, dizendo ao seu amigo querido e companheiro de muitas noites de boémia literária: "Olha, querido Cesário, começa a romper o dia, são muito horas de descansarmos das fadigas desta noite de calma e contariedades. Deixemos os nossos ilustres cantores à volta com os fadistas e sem demora vamos aproveitar esta oportunidade que nos poupa arrelias e desgostos. Esperarmos, seria até, provar-lhes que a nossa ingenuidade se irmanava com a sua lamentável parvoice..."



Silva Pinto

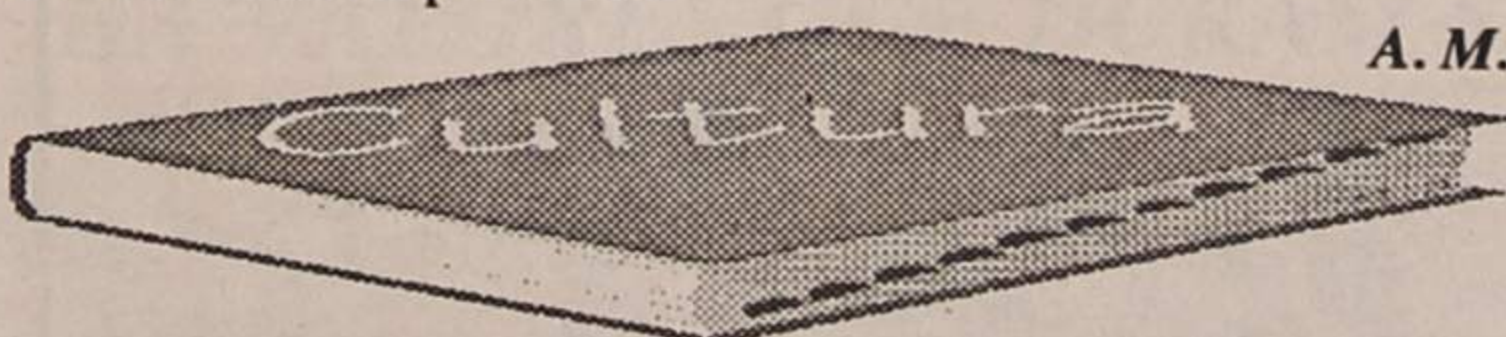

Um poema de Manuel Bandeira

O poeta Manuel Bandeira, clássico do modernismo poético do Brasil foi o precursor desse movimento - "S. João Baptista do modernismo", lhe chamou Mário de Andrade. Dele escreveu Tristão de Ataíde: "...um clássico que começou apaixonado pelas formas portuguesas antigas, baladas e vilancetes, mas que se revelava, sobretudo no seu amor à língua, à linguagem sóbria e pura, vernácula", acrescentando: "O lirismo de Manuel Bandeira é de fonte lusitana".

No seu primeiro volume de poemas "Cinza das horas", publicado em 1917, não acusava ainda a orientação da sua poesia. Só no volume "Carnaval", publicado dois anos depois, ela começou a definir-se. Seguiu-se "Ritmo dissoluto", no volume "Poesias", que abrangia os dois anteriores, em 1924. Veio depois "Libertinagem", em 1930 e, por último, "Poesias escolhidas" de 1937 e "Lira dos cinquenta anos". De Cada uma dessas obras se ocupou o Dr. Adolfo Casais Monteiro no seu ensaio "Manuel Bandeira".

É dele este poema a que deu o título **Uma face na escuridão**:

**A vida ia tomando forma e cor, rompia...
Eu estava tão presa a ti, que não sabia
Onde acabava eu e começavas tu.
Mas ela mesma, a vida, a borbulhar selvagem
No uivo dos animais, no viço da folhagem
- Em tudo - no teu corpo e no meu corpo nu,**

**Ela mesma nos separou. As cordilheiras
Afundaram no oceano. As vozes derradeiras
Dos bichos que no abismo iam todos morrer
Enchiam-me de assombro... E conheci na treva
A maior dor, a dor da força que me leva
Para longe de ti. Meu ser pelo ser.**

**Clamou... Clamou de balde. Em mim subitamente
Tudo descorou, tudo envelheceu. Ao quente
Meu coração de outrora hoje tarde reflue
Um sangue pobre em que já não palpita nada.
Com a planta sem ar, murchei. Branca e gelada,
Não sou mais do que lembrança de que fui.**

**Embora! Testemunharei eu só, aquela
Que trouxe a vida mais luminosa e bela
Do que nunca sonhaste, a glória deste amor.
Terás em mim, a que foi tua, ora uma estranha,
A única face que te observa e te acompanha
Da funda escuridão cada dia maior...**

Manuel Bandeira

Troféu do CINANIMA 96 é da autoria de Nuno Lacerda

Há já duas décadas que o Cinanima, festival fundado por Alves Costa, traz à cidade de Espinho as obras importantes de autores conceituados no cinema animado. Desta vez, para comemorar o seu aniversário e também os 100 anos do cinema animado português, vai rever filmes premiados nas vinte edições e os filmes portugueses que, ao longo dos anos, foram apresentados em número sempre crescente. O troféu a entregar aos vencedores será também outro, da autoria de Nuno Lacerda.

O festival conta ainda, este ano, com uma retrospectiva dedicada ao grande mestre Frederick Back e ao cinema animado sueco, uma exposição do "Collodion Humide" e um curso de formação para professores de Artes Visuais, para além, obviamente, das provas a entrar em competição.

O júri de Selecção será composto por: Artur Correia, fundador do estúdio Topefilme; o espinhense membro da Académie Européenne des Artes, Carmelino Baptista; Fernando Saraiva, responsável pelo es-

túdio Anilupa; a professora e designer Luísa Teixeira, animadora de alguns filmes para a "Rua Sésamo"; e Matos Barbosa, um dos iniciadores da Federação Portuguesa de Cineclubes Amadores, premiado com vários prémios ao longo da sua carreira.

Do júri Internacional fazem parte: Fernando Lopes, ex-director do Canal 2, um dos fundadores do Centro Português de Cinema e da Escola de Cinema do Conservatório Nacional; Abi Feijó, fundador do Filmógrafo, o único estúdio de animação do Porto; Frederick Back, várias vezes premiado mundialmente, inclusive com o Óscar da Academia de Hollywood para o melhor filme de animação, pelo filme "L'homme qui plantait des arbres"; a holandesa Cilia van Dijk, criadora da agora fundação "Netherlands Institute of Animated Film"; o presidente da Associação Internacional do Filme de Animação, Michel Ocelot; e Alexandre Petrov, premiado, entre outros, com o Grande Prémio do Cinanima 92 pela obra "Dream of the ridiculous man".

"Lipor II" em fase adiantada de discussão Ministério divulga resultados do estudo de impacte ambiental

O Ministério do Ambiente está a levar a cabo o processo de avaliação do impacte ambiental da designada "Estação de Tratamento de Resíduos Sólidos Lipor II", cuja implantação no concelho da Maia tanto brado tem causado.

Desta avaliação faz parte a consulta do público, que inclui uma audiência pública no dia 25 de Julho, pelas 20 horas, no Salão dos Bombeiros da Maia,

e um período de consulta do estudo de impacte ambiental da estação de tratamento de resíduos sólidos numa dezena de locais, entre os quais a Câmara Municipal de Espinho.

A discussão geral do projecto resulta da divulgação de um resumo não técnico em que constam os efeitos mais importantes que a construção do empreendimento pode gerar no ambiente.

Para(lamento)

1 - Afinal de contas o novo espaço de lazer da urbanização da beira-mar foi concebido para os matulões andarem de bicicleta, por entre as pessoas, e onde até motorizadas transitam livremente. Quem havia de dizer que, após tanto dinheiro gasto, nem naquele local as pessoas podem transitar em tranquilidade e as inocentes criancinhas estão sujeitas a acidentes mortais! Por aquelas bandas, é "tudo ao monte e fé em Deus".

2 - Defronte da entrada principal do Aparthotel Solverde, as pedrinhas do novo modelo de passeios de que a Câmara gosta estão todas levantadas, sem que algum calceteiro tenha sido chamado para repor esta negligência. Agora, cada transeunte chuta pedrinhas à sua maneira e os estrangeiros, que chegam em excursões para assistir às noites do Atlântico, já levam mais esta e outras imagens nas câmeras de vídeo, para mostrar aos familiares e vizinhos. Os candeeiros de luz icterica, ali mesmo plantados na nova urbanização, encontram-se "doentes", com os globos derrubados, numa clara demonstração de pobreza franciscana reinante.

3 - O estacionamento de "roulottes" para venda de carne na feira semanal começa dois dias antes da realização do evento. Entretanto, tem-se verificado que uma delas, a cair de madura, tem permanecido por ali, num total desrespeito pelas normas estabelecidas. Pelo seu aparente estado físico, oxalá que este não seja transmitido para o conteúdo interior. Mas o povo começa a questionar a legitimidade sanitária de uma permanência tão dilatada, para um produto tão vulnerável.

4 - Um vendedor de sorvetes que se instala defronte da Guarda Fiscal usa (e abusa) de um gerador de corrente que mantém em funcionamento dentro de uma carrinha, poluindo com cheiros e barulho toda uma zona de passagem ininterrupta de turistas.

5 - Os ambulantes são como as cerejas, às toneladas. Pretos e brancos a venderem artesanato, pipocas, regueifa, azeitonas, óculos, t-shirts, sanduiches, etc., etc. A PSP, de vez em quando, procura dar-lhes caça mas eles trocam-lhes os passos. Depois, há os pedintes profissionalizados, treinados em "mazelas", gesticulando e falando ao coração das pessoas. Porém, se alguém nega a esmola, recebe como troco um insulto.

6 - A mentalidade de algumas pessoas novos-ricos que abandonaram as aldeias onde viviam, para desaguar em Espinho, onde compraram apartamento, continua a ser de bradar aos céus. Diariamente, trazem para as varandas tapetes, lençóis e cobertores e toca a sacudi-los sobre a cabeça dos transeuntes, num perfeito à-vontade de quem está habituado a regras ultrapassadas, visto que a própria lei não permite num meio urbano tal procedimento. Desta forma, apanham com o lixo na cabeça não só os transeuntes como os locatários dos andares inferiores que ficam com as suas varandas num estado lastimoso.

No Lar da Terceira Idade Festa dos idosos foi um sucesso

Organizado, como sempre, pelas velhas Guardas dos Bombeiros Voluntários de Espinho, teve lugar no passado sábado, a costurada "Festa da Alegria" para os residentes no lar da Ponte de Anta.

Para animar a malta, dois agrupamentos com grande prestígio não apenas na nossa terra como até no país: "Grupo de Guitarras de Espinho" e "Serões da Eira", todos eles desbobinando um vasto mas alegre reportório que fizeram vibrar de alegria os homens e mulheres hospedados naquele esplêndido lar.

Curioso notar-se que o estado físico e anímico de grande parte dos residentes, não obs-

tante a idade avançada, continua com uma pujança notável, impondo-se face a este entusiasmo, que outras iniciativas análogas continuem a ser implementadas para bem destas gerações que merecem divertir-se, revivendo um pouco fases da sua juventude.

Presentes estiveram também toda a Direcção do Lar, que obsequiou os artistas presentes com um apreciável lanche, sendo distribuídas lembranças a vários idosos pelas velhas saudades.

Pena que este ano a festa não tivesse decorrido no amplo terraço, já que o auditório foi pequeno para tanta gente.



Aspecto parcial do Auditório do Lar da Santa Casa da Misericórdia no momento do fado castiço

Festival de Música decorre até dia 28

Da programação geral do festival restam apenas três actuações, das quais a primeira se realiza hoje mesmo.

Pelas 22h00 de hoje, no Cineteatro S. Pedro, dar-se-á início à actuação de Miguel Borges, no piano, interpretando quatro peças de compositores diferentes: a "Sonata em Dó m D.958", de Schubert; a "Sonata n.º 7 - Messe Blanche", de Scriabin; "Première Communion de la Vierge", de Messiaen; e "Três Movimentos de Petruska", de Stravinski.

No dia 22 deste mês, outro concerto terá lugar, mas desta vez no Salão Nobre da Câmara Municipal de Espinho, pelo Quarteto de Contrabaixos de Lisboa. Interpretarão a "Suite para Violas de Gamba", de Funk; "Homenagem a Beethoven", de Fernando Lopes Graça; "Um petit recueil", de Peña; "Variações sobre Si j'étais une

oiseaux", de Joubert; um Quarteto de Lauber; e um Quarteto de A. Delgado.

Para terminar as apresentações desta edição do Festival de Música de Espinho, realizar-se-á, na Igreja Matriz de Espinho, um concerto pela Orquestra Barroca da União Europeia, sob a direcção do maestro Roy Goodman, cujo repertório a apresentar será composto pelas obras: "Concerto em Ré M para Trompetes e dois Oboés", de Telemann; "Concerto Grosso em Si b M Op.6 n.º 11", de Corelli; "Motete Silentium", de Haendel; "Sinfonia para Cordas em Sol m RV153", de Vivaldi; "Concerto em Ré M para dois Oboés Op.9 n.º 9", de Albinoni; e "Cantata Jazet Golt BWV 51", de Bach.

Todos os concertos têm início pelas 22h00 e são de entrada livre.

Festival Internacional de Argoncilhe 96

No dia 4 de Agosto deste ano, irá realizar-se o Festival Internacional de Argoncilhe 96, organizado pelo Rancho Regional dessa mesma vila.

O programa do festival é o seguinte: às 17h30 do dia 4, haverá a concentração dos grupos presentes, na sede do Rancho Regional de Argoncilhe. Uma hora depois inicia-se o jantar-convívio com os grupos a participar e todas as entidades oficiais. O desfile etnográfico começará pelas 21h30 e às 21h45 há a entrega de lembranças a esses mesmos grupos e entidades. Seguidamente, dar-se-á início ao festival.

TIPOGRAFIA - OFFSET
MANUEL PEREIRA GOIS
R. ESCADAS DO COVELO - SILVALDE • 4500 ESPINHO
Telef. 02 - 7310378 • Fax 02 - 7310379

MÉDICOS DENTISTAS
JORGE FERREIRA
BRUNO MORRIS
SAMS, CGD
Telefone, 728693
Edifício S. Pedro - Sala W - Rua 23, n.º 174

Dr. Vitor Hugo
MÉDICO DENTISTA
SAMS - S. QUADROS - C.G.D. - ACASA - P.S.P.
Rua 19 n.º 342 - 1.ª Sala 4 - Telef. 731 27 70
ESPINHO

FONSECA
MODAS — TECIDOS
RUA 19, N.º 275 — Telefone, 720413 — ESPINHO

VENHA CONHECER O NOVO BALCÃO EM ESPINHO

Avenida 24 - 729 / 737

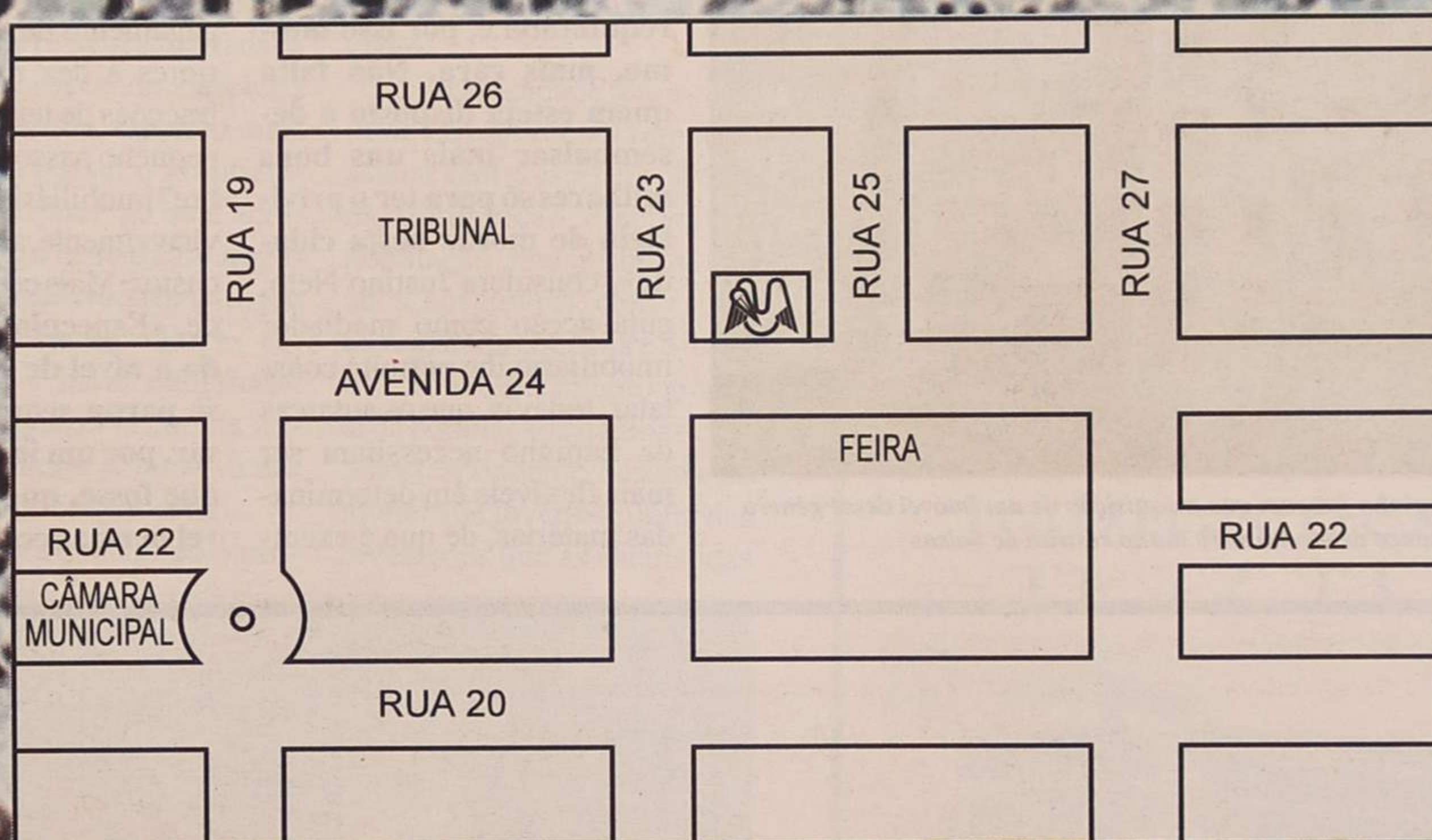

MONTEPIO GERAL

HÁ VALORES QUE DURAM SEMPRE

Um olhar sobre um sector espinhense bem distante da "época dourada": o imobiliário

Preços exorbitantes dos terrenos fazem subir em

Depois de anos a fio de especulação, o sector imobiliário espinhense parece ter chegado a uma encruzilhada.

Aquele que na milagrosa década de 80 constituiu um autêntico maná para construtores e proprietários dos terrenos é agora um sector estagnado à espera de uma retoma que só agora começa a dar indícios de existência.

Se é certo que a crise parece ser nacional, também não deixa de ser menos verdade que a quebra acentuada na procura representa um grito de alerta face aos dislates cometidos durante anos pelos responsáveis cá do burgo, com a especulação imobiliária a imperar. Para tal, basta verificar a "febre" construcionista que se apossou de localidades limítrofes, como Esmoriz, Cortegaça, São Félix da Marinha, Granja ou mesmo Nogueira da Regedoura.

Reveste-se de tons algo sombrios a situação actual do sector imobiliário na cidade de Espinho. Valha a verdade que a crise não se circunscreve ao perímetro urbano da cidade - antes se estende a nível nacional -, mas nenhum dos responsáveis imobiliários por nós contactado negou a ne-

cessidade de se colocar um "travão" à verdadeira escalada dos preços dos apartamentos à venda em Espinho.

O preço quase proibitivo que a generalidade dos apartamentos atinge na cidade - um T3 no coração da cidade ultrapassa, em certos casos, os 25 mil contos, verba quase

suficiente para adquirir uma moradia nas freguesias vizinhas - faz com que a aquisição de um imóvel desse género seja uma tarefa hercúlea, só ao alcance de um número muito restrito de "bolsas".

Nem as tão publicitadas facilidades bancárias desanuviavam muito o ambiente: sem uma entrada mínima que sustentasse tal "aventura", nada feito. E, convenhamos, não é fácil para um jovem casal, no início da sua vida profissional, angariar os dois ou três milhares de contos necessários para a tão ambicionada entrada.

«O mercado está numa fase de estagnação, à qual não será por certo alheio o preço demasiado elevado dos apartamentos», garante Oliveira Santos, da agência imobiliária "Duplex". Durante anos, Espinho praticou os preços que bem entendeu a



A subida constante dos preços em Espinho alertou os construtores para a existência de mercados ali bem à mão de semear

nível habitacional. A palavra "concorrência" era coisa inexistente para estes lados, pois apenas o Porto se superiorizava a Espinho dado o seu peso hegemónico no contexto nortenho. Eram os tempos frenéticos da construção a qualquer custo.

«Para uma vasta legião de habitantes das zonas circunvizinhas, Espinho é sinónimo de uma oferta mais requintada e, por isso mesmo, mais cara. Não falta quem esteja disposto a desembolsar mais uns bons milhares só para ter o privilégio de morar nesta cidade», considera Justino Neto, cuja acção como mediador imobiliário lhe permite constatar, todavia, que os autarcas de Espinho necessitam ser mais flexíveis em determinadas matérias, de que é exem-

plo a proibição da construção de edifícios, em determinadas zonas, com mais de três andares. «Assim, arriscamos a ser ultrapassados em termos de desenvolvimento», desabafa.

Com o assédio constante dos construtores, os pequenos proprietários de terrenos convenceram-se mesmo que tinham «entre mãos» uma verdadeira fortuna. Daí até ao pagamento de quantias superiores a dez mil contos por fracções de terreno distou um pequeno passo. Tãmanha "febre" imobiliária teria que, inevitavelmente, acarretar os seus custos. Mais cedo ou mais tarde. «Especulou-se demasiado a nível de terrenos. Não se parou sequer para pensar, por um instante apenas que fosse, que era impossível permanecer naquele rit-

mo por muito mais tempo sustenta Luís Amorim, "Simon".

A subida imparável de preços alertou os construtores para alguns mercados ali bem «à mão de semear», como Esmoriz, São Félix da Marinha, Granja ou Nogueira da Regedoura. Mas também aqui mormente em Esmoriz começam já a vislumbrar-se os excessos cometidos em Espinho na dourada década de 80. A prova disso é que o fosso de preços existente entre Espinho e Esmoriz tem-se esbatido nos últimos anos. «Muitas pessoas começam já a questionar-se se não valerá mesmo a pena fazer mais um sacrifício e adquirir um apartamento em Espinho a ir viver para uma terra à qual não estão imediatamente adaptados», re-



O preço quase proibitivo dos apartamentos em Espinho faz com que a aquisição de um imóvel desse género seja uma tarefa hercúlea, só ao alcance de um número muito restrito de bolsas

CAPITEL

SOCIEDADE DE MEDIAÇÃO IMOBILIÁRIA, LDA.

☎ 731 14 00 ☎

VENDE-SE EM ESPINHO

MEDIADORES AUTORIZADOS

LICENÇA Nº 734-AMI

☎ 731 14 00 ☎

T1 / T2 / T3

INÍCIO CONSTRUÇÃO

T2 + 1

Como Novo

Óptima localização

T1 RECUADO

Dois terraços

Vistas p/ Mar

Boa área

T2 NOVOS

Desde 14.900c.

Um flecha custo dos apartamentos

re Luís Almeida, proprietário da "Capitel".

Um dos aspectos que não abona em favor da nova cidade de Esmoriz reside nos atropelos urbanísticos cometidos nos últimos anos, sempre em nome da obtenção de um progresso, no mínimo, discutível. A máxima de "construção a todo o custo" pode causar sérios danos na identidade da terra, a menos que seja objectivo dos responsáveis fazer das suas terras "mini-Algarves" à moda do norte...

«Em Espinho tem havido a preocupação de saber preservar uma determinada harmonia arquitectónica, mesmo que tal acarrete menos desenvolvimento. Já em Esmoriz, acho que se tem passado precisamente o inverso», sustenta Luís Almeida.

Espinho não é Hollywood...

Eis o que apetece dizer quando confrontamos os valores dos apartamentos locais com os de outras localidades, quicá mais atraentes e desenvolvidas do que Espinho. Porém, a palavra Espinho suscita nos potenciais compradores uma atracção irreprimível só comparável à que milhares de aspirantes a actores sentem quando tentam a sua sorte na "Meca do Cinema": Hollywood.

Comparações à parte, não há dúvidas de que Espinho é ainda, apesar da relativa estagnação registada nos últimos três anos, uma zona so-

breavaliada por força da acção exercida por um conjunto de mediadores que inflacionaram estrondosamente o preço dos imóveis.

Poucos confirmam a existência - passada, presente ou futura - de especulação imobiliária na cidade, mesmo quando todos os indícios parecem demonstrar isso mesmo. Há quem prefira, utilizando para tal um eufemismo, falar em "exageros" ou "desvarios". Outros ainda preferem apontar um dedo acusador à Câmara Municipal, a quem acusam de nada fazer para alterar o rumo dos acontecimentos. A criação de um preço limite para os preços dos terrenos seria uma das medidas úteis para a revitalização do sector, mas...

«Que legitimidade terá a Câmara para estabelecer um "plafond" se é ela própria que os ultrapassa ao exigir balbúrdios pelos seus terrenos?», interroga-se Oliveira Santos.

As conseqüências dos excessos cometidos durante anos aí estão: os índices de procura têm diminuído de ano para ano (com maior ou menor intensidade) e nem a malfadada recessão serve de desculpa para a descida. Opinião mais optimista possui o proprietário da "Capitel", o qual acredita que **«a descida no negócio imobiliário não atingiu em Espinho os valores registados a nível nacional»**. Estes, segundo rezam os números vindos a lume, terão rondado os 50 por cento.

Só agora o mercado portu-

guês parece dar mostras de recuperação, para a qual muito têm contribuído os incentivos ao empréstimo. **«As taxas de juro atingem os oito, novo por cento, quando no início da década de 90 se cifrava quase no dobro. Se não fosse este "empurrão" bancário, o mercado imobiliário teria ido por aí abaixo»,** garante Luís Almeida.

Aos preços quase exorbitantes praticados em Espinho, junta-se um sector da habitação social ainda insuficiente e moroso. Tais factores levam a que, na maior parte dos casos, os naturais de Espinho não tenham outra alternativa senão abandonar a sua terra de origem e começar nova vida numa localidade limítrofe. Angelina Santos, pertencente à "Duplex", é da opinião que **«Espinho corre o risco de ficar descaracterizado, visto que, nos últimos tempos, tem visto sair muitos dos seus "filhos". Por outro lado, os novos habitantes são pessoas que ainda não possuem laços afectivos com a cidade. A meu ver, a possibilidade de Espinho se tornar um dormitório do Porto é bem real»**.

A incapacidade que a cidade de Espinho denota em fixar as suas gentes está bem patente na diminuição efectiva da população nos últimos dez anos, em contraste com a subida registada em Anta e Silvalde. O envelhecimento gradual da população citadina - com a correspondente descida no número de jovens - é outra das revelações que as estatísticas

nos revelam a propósito da evolução de Espinho.

«Como se encontra limitado pelo mar, Espinho precisa encontrar outras soluções para poder crescer. A extensão de Espinho para nascente é a hipótese mais provável, uma vez que os compradores mostram alguma relutância em viver na zona de Silvalde, situação que já não sucede em relação a Anta ou à Granja», afirma Luís Amorim.

A manter-se o ritmo actual, o centro nevrálgico de Espinho será composto, dentro de escassos anos, apenas pelos serviços. A desertificação dos centros da cidade é um fenómeno corrente nas grandes cidades. E Espinho, mesmo não o sendo, assemelha-se às metrópoles pela exorbitância dos preços praticados no sector imobiliário.

O redimensionamento do sector urbanístico é, na óptica de muitos, a solução mais in-



Durante anos, Espinho praticou os preços que bem entendeu a nível habitacional

dicada para evitar a subida constante do preços dos imóveis. Nos últimos tempos, os aumentos dos preços nos apartamentos foram inferiores à média nacional, tendência essa

Sérgio Almeida



Espinho é uma zona sobreavaliada por força da acção exercida por um conjunto de medidores que fizeram inflacionar estrondosamente o preço dos imóveis

VILA MARINHA

EMPREENDIMENTO

Junto a Espinho
habitações
T1 T2 T3

já aí vem
a 2 fase

VISITE A CONSTRUÇÃO
CONFIRMARÁ A EXCELÊNCIA DOS ACABAMENTOS

- Caixilharia termolacada dupla
- Soalho em madeira
- Banho c/ hidromassagem
- Isolamento térmico e acústico c/ poliuretano projectado
- Pré-aquecimento central

PROMOÇÃO:

COMERCIALIZAÇÃO:

CONSTRUÇÃO:

APOIO:

Visite o stand de vendas no local, todos os dias, incluindo Sábados, Domingos e Feriados, das 10.00 às 20.00 horas. • Telef.: (02) 731 41 16

Entre Ovar e Gaia

Quadruplicação da Linha do Norte vai arrancar

A CP vai iniciar brevemente as obras de modernização do troço da Linha do Norte compreendido entre as cidades de Ovar e de Vila Nova de Gaia.

Trata-se de uma obra que irá permitir poder realizar uma viagem de Lisboa ao Porto e vice-versa em apenas 2h15, com os comboios do tipo basculantes activos, a atingirem 220 quilómetros por hora. Para isso, será necessário rectificar o traçado entre Ovar e a Granja, o que implicará a quadruplicação do traçado entre estes dois pontos, remodelar estações e apeadeiros, encerrar passagens-de-nível restabelecendo o seu acesso através de pas-

sagens desniveladas e vedar a linha.

Estas rectificações visam adaptar a linha férrea às no-



Foto VÍTOR LANCHEA

vas condições, ou seja, à circulação dos novos comboios, pelo que, o projectista propôs alguns realinhamen-

tos das curvas mais acentuadas. A CP terá de tomar, forçosamente, um conjunto de medidas que garantam a se-

gurança dos utentes dos comboios e das populações residentes nas proximidades da linha férrea. Serão reclassi-

ficadas 33 passagens-de-nível, e prevê-se o encerramento daquelas onde os comboios circulem a velocidades iguais ou superiores a 140 quilómetros por hora, implicando isso, a construção de passagens desniveladas. Neste subtroço em alteração, denominado Subtroço 3/3, existem cinco estações (Ovar, Esmoriz, Espinho, Granja e Valadares) e nove apeadeiros (Maceda, Cortegaça, Paramos, Silvalde, Aguda, Miramar, Francelos, Madalena e Coimbrões), as quais irão sofrer algumas alterações, entre as quais a ampliação das plataformas, acessos aos cais de passageiros, abrigos e coberturas de cais

Na noite de segunda feira

AMPEP promove colóquio/encontro

Conforme já informamos, a AMPEP (Associação de Médios e Pequenos Empresários Portugueses), leva a efeito no próximo dia 22 do corrente, pelas 21h30, na sua sede sita na Rua 14 n.º 648, o 1.º colóquio/encontro com médios e pequenos empresários.

Serão debatidos temas de interesse e que muito preocupam todos aqueles ligados à indústria, comércio e serviços.

Por nosso intermédio, a AMPEP convida desde já todos os interessados com o futuro dos PME, "a virem na noite de segunda feira, 22, tomar café connosco e participarem no colóquio/encontro que iremos proporcionar".

Surpreendido a roubar pelo método do esticão

A PSP de Espinho deteve um indivíduo do sexo masculino, de 23 anos de idade, casado, residente nesta cidade, que se encontra na situação de desempregado, por ter sido surpreendido a roubar

A vítima fora uma transeunte que levava uma saca em plástico que continha produtos alimentares no valor global de 725\$00 e um porta-moedas com 2.000\$00.

O detido foi entregue ao poder judicial.

ESPECIALIDADE EM CAFÉS
FÁBRICA DE TORREFAÇÃO PRÓPRIA
GRANDE SORTIDO DE BEBIDAS
NACIONAIS E ESTRANGEIRAS

CASA ALVES RIBEIRO

VALDEMAR NEVES ALVES RIBEIRO

RUA 19 N.º 294 - TEL. 720075 - APARTADO 128 - 4502 ESPINHO

Clinica Médica Dentária

Dr.ª Rosa Neves

e

Dr.ª Leopoldina I. Santos Tavares

Acordos com: ACASA E CGD

Rua 23 n.º 773 - 1.º esq - Espinho

Telef: 72 01 16



LusitaniaGás

Companhia de Gás do Centro, S.A.

Aviso

Construção da Rede de Distribuição de Gás Natural em Espinho

Com vista a dotar a cidade das infraestruturas de distribuição de Gás Natural, vai a LusitaniaGás, de acordo com a Câmara Municipal, intervir durante a proxima semana (de 24 a 28 de Junho) nos seguintes locais:

Rua 33

Rua 35

Urbanização Violas

A LusitaniaGás, S.A. pede desculpas pelo incómodo causado

VAI ABRIR!!!

DIA 19/07/96

SAPATARIA NORTADA

CALÇADO PARA HOMEM, SENHORA E CRIANÇA

Rua do Golfe, n.º 2003 - 4500 ESPINHO

LOUCURA DE PREÇOS!...

500\$00 1.000\$00 1.500\$00 2.000\$00



FAÇA-NOS UMA VISITA

E VEJA OS PREÇOS MAIS FRESCOS DESTE VERÃO

VENDE-SE

TERRENO EM ANTA - 10.500m² - 40.000c.

T3 USADO-S.ª Maria de Lamas - Boas Áreas - 13.500c.

ESPINHO LOJA - c/ 107m² - 21.000c.

ESPINHO LOJA - c/ 125m² - 23.000c.

VIVENDA ESMORIZ - Zona da Praia - 38.000c. - Só Visto.

T2 USADO EM ESPINHO - 13.000c.

T4 NOVOS ESPINHO - 23.000c.

T2 e T3 NOVOS-S.ª Maria da Feira - Zona do Cavaco - Desde 12.100c.

Anta - Espinho - MORADIA ESPECTACULAR - Só visto. 50.000c.

Espinho - Centro - T1 RECUADO - Vistas p/ Mar - 15.000c.

LOJA - S.ª Maria de Lamas - Em Galeria Comercial 25m². 8.000c.

MORADIA EM ESCAPAES - c/R/Ce um, cave, sub-cave, jardim. Só Visto. 40.000c.

T3 USADO Espinho - Todo Mobilado - Rua 12/21 - 29.000c.

PASSA-SE EM ANTA - Casa de Pasto, Bom movimento - Só 16.000c.

Pretende ter a sua própria Loja, Café, Sapataria, Talho, Drogaria, etc.? Pretende Alugar, Passar ou vender o seu imóvel? Contacte-nos, temos vários clientes em carteira.

Tel. 7311223 • Fax 7311186 • Telemóvel 0931-254248

vitara
HIDROMASSAGEM

Agente em Espinho: FANIVAL - Artigos Sanitários, Lda. • AVENIDA 24 N.º 803 - 4500 ESPINHO - TELEF. 02-721544 - FAX 02-7313815

Hidromassagem
(20 modelos de banheiras
3 modelos de SPAS)

Tecnologia Dinamarquesa

Egoísmo: palavra forte no sentido da vida!



Maria Helena Vasconcelos

No caminho da nossa existência, somos chamados "uma só vez" para aquela despedida, que implora as mais variadas formas de deixarmos de existir!

Nada levamos connosco, senão as boas ou más virtudes, com que soubemos compartilhar com o nosso semelhante, dentro duma vivência, assaz virtuosa ou defeituosa!

E assim neste contexto, encontro ser o "Egoísmo" um dos tão prováveis e prejudiciais defeitos do ser humano!

O egoísta nunca pode ser uma pessoa de bem, é um reprovável acompanhante ao chamar a si o que lhe é possível adquirir materialmente ou até moralmente!

Muito proveitoso e aconselhável é o honesto diálogo, em casos análogos, com a fortaleza a saber destruir este caminhar errado, pela delicadeza com que as boas ideias devem ser expostas e a caridade possível a dar alento e forças, para se convencerem que vivem em caminho falso e prejudicados até em certos acontecimentos das suas vidas, inclusive serem as pessoas de bem ao desagregarem-se delas!

Nobre Missão

Santa amizade que dá vida à vida
Crisol da Paz e do bem da Humanidade
Bendito lenitivo da saudade,
Abrindo as almas numa emoção querida!

Ter momento a momento, bem sentida
Uma dedicação toda verdade,
É para os corações felicidade
E na terra não há tão sã guarida!

É bem querer a todas com ventura
Apanágio sublime d'alma pura
Auréola sacrossanta do viver!

Ser boa e caridosa neste mundo
Amar a todas com amor, profundo,
Eis a melhor missão até morrer!

Neste dialogar tem de entrar a muitos - paciência - como uma grande virtude, tal qual um instrumento musical, que tem de ser exercitado e praticado habilmente, senão no dia do concerto o "espectáculo" sai em fracasso!

Ela a - paciência - fornece-nos com muito calor a imaginação e tantas vezes a própria inspiração, para que da nossa inteligência algo saia capaz de ser lido e bem compreendido.

Não há lições a dar do que escrevo, porque eu própria sou a desejar que Deus me ajude a racionar, procurando evitar aquilo que pode ser erro e desagradar a quantos me lêem!

A sinceridade enobrece o que se escreve. Há ideias e imagens que podem ser sintetizadas num poema, que nunca podem competir com o mesmo efeito e força da prosa. Esta necessidade de mais esforço e leva mais tempo a compor.

Tudo é uma questão de disposição e nunca de marcar ideias, pois é erro passar ao papel, aquilo que contém impaciência, desprezando a espera dum sentir gostoso, que nos saia da alma, e no parecer de comunicar com os leitores de coração aberto!

Embora tenha, quando menina e moça feito o primeiro soneto da minha vida, hoje ao lê-lo, sinto-o como uma profecia! Está a preceito dentro do que senti em muito jovem!

Tenho gosto em novamente o publicar, para aqueles leitores que não o chegaram a ler.

Moral de eleição



Maria Fernanda Barroca

Nunca como nos tempo que correm a vida humana teve tão baixa cotação por parte de pessoas, governos e instituições. Basta pensar no que recentemente se passou com o veto do Presidente dos Estados Unidos da América, que fez manter a possibilidade da prática do aborto por partes; é algo de tão chocante que quase parecia mentira.

Neste campo reina a incógnita: os que se opõem à pena de morte de um criminoso, estão a favor do aborto (a morte de um inocente indefeso); os que acham bárbaro que um estado aplique a um condenado uma injeção letal, apoiam o Dr. Kevorkian sobre o modo de dar a morte, a quem queira, através de uma máquina accionada pelo próprio paciente - é o suicídio assistido. Kevorkian ajudou uma senhora que se julgava portadora da doença de Alzheimer, uma forma de demência pré-senil, a testar

a sua máquina.

Por este andar em breve o suicídio é uma opção legítima e um directo, algo profetizado em 1971 por A. Alvarez no seu livro: "The Savage God". O autor aí menciona uma passagem de Dostoyevsky onde ele afirma que só há dois motivos para não nos suicidarmos em massa: a dor e o medo do outro mundo. Ora como os progressos da ciência já coseguram meios de evitar ou atenuar a dor e como a secularização galopante não pensa senão neste mundo, estamos num plano inclinado muito escorregadio.

O aborto começou por ser legalizado só em casos de excepção e agora é o que se sabe, mesmo entre nós, por propostas do Partido Comunista Português; a eutanásia começa a ver as malhas muito largas, em nome de uma falsa compaixão que não passa de um refinado egoísmo, nuns casos, ou de interesses materiais noutros. Para cúmulo defende-se, agora, o direito à opção do suicídio - é a apologia da «ética de eleição». Quem assim pensa ignora que as pessoas muitas vezes tomam decisões que lhes são prejudiciais, julgando que escolhem o «melhor».

É preciso saber discernir o que são os valores e o que são contra-valores. Os pró-aborto consideram-no um bem; os pró-eutanásia consideram-se

pessoas «sensíveis e de muito bom coração»; os pró-suicídio assistido chamam-lhe eufemisticamente «morte suave».

Falar actualmente de opções sobre a vida e a morte, parece que se está a falar da compra de um vestido, da troca de um carro ou de um emprego. Ora nós, os seres humanos, somos muito influenciáveis, a começar pela publicidade que nos bombardeia a todo o instante, a ponto de nos levar a comprar ou usar aquilo que nunca nos tinha passado pela cabeça.

O suicídio, o aborto ou a eutanásia são geralmente adoptados em momentos de crise, sendo essas decisões subjectivas e enganosas, mas dramaticamente irreversíveis - uma vez postas em prática não se pode voltar a trás. Legalizou-se o aborto; caminha-se para a legalização da eutanásia e querem dar ao suicídio o estatuto de opção. Onde iremos parar?

O aborto é a solução de uma situação que não se quer

assumir; a eutanásia é a solução encontrada para o benefício de alguns; o suicídio é a consequência da desumanização da sociedade em que vivemos. Procuram-no aqueles que são carentes de afecto: crianças abandonadas, maltratadas, não desejadas; doentes incuráveis; jovens fragilizados por uma infância cheia de traumas e que não resistem ao primeiro desgosto amoroso ou o idoso «armazenado» num asilo onde a solidão o oprime.

As pessoas estão cada vez mais vulneráveis pois está a perder-se, a ritmo acelerado, a fé religiosa, o amor familiar e a amizade. O que impera é o egoísmo e o materialismo.

Os pais devem ser os primeiros educadores da fé dos seus filhos e disso não podem nem devem abdicar, mas os nossos Bispos alertam os pais, e muito bem, para a matriculação dos seus filhos na disciplina de Educação Moral e Religiosa, no próximo ano lectivo. Não faz sentido que sejam sábios em ciências profanas e analfabetos em ciências religiosas.

CURSOS DE FÉRIAS PARA JOVENS

INFORMÁTICA FRANCÊS E INGLÊS (Iniciação)

Cursos c/ diploma

ESCOLA DELTA
Rua 31 Nº 684 - 1º - Ângulo das Ruas 24 e 31 (frente à feira) - Tel. 721655

BOUTIQUE DO SOM

Rua 31 Nº 224 • 4500 ESPINHO
Telefone, 731 29 16 • Telemóvel 0931-27 81 89



AUTO ALARME - SOM - TELEMÓVEIS
Especialista em Som para Automóveis

Agente Autorizado



CANASTRA
RESTAURANTE / BAR
Conheça algo diferente para uma agradável refeição.
Espaços óptimos para Casamentos, Baptizados e outras iniciativas.
Condições especiais para empresas ou grupos diários.
Música ao vivo ao fim de semana com GIPSY MAIA
Rua 16, Nº 42 Telef: 720347/7314474 ESPINHO

LUSO-CELULÓIDE

DE

Henriques & Irmão, Lda.

Transformação
de matérias plásticas

Apartado 22 - 4501 ESPINHO Codex
Telefs. 722193 - 723537 x Telegr. CELULÓIDE

† António Fernando Rodrigues da Silva Couto

MISSA DO 13º ANIVERSÁRIO

Sua esposa e filhos, na passagem do 13º aniversário do seu falecimento, mandam celebrar missa no dia 22, segunda-feira, pelas 19 horas, na Igreja Matriz de Espinho. Desde já agradecem às pessoas que possam comparecer a esta celebração



† Engº José Fernando da Silva Rodrigues da Cruz
MISSA DO 1º ANIVERSÁRIO

Sua esposa, filho, mãe, sogros, irmãs, cunhados e demais família vêm, por este meio participar que será celebrada missa, por alma do saudoso extinto, dia 22, segunda-feira, às 19 horas, na Igreja Matriz de Espinho. Desde já agradecem a todos quantos participarem nesta Eucaristia.



† Julio Rodrigues Pereira

MISSA DO 3º ANIVERSÁRIO

Sua esposa e filho (residente em França) vêm por este meio comunicar que será celebrada missa, por alma do saudoso extinto dia 20, sábado, pelas 19 horas, na Capela de N.ª Sr.ª do Mar, no Bairro Piscatório.



Desde já agradecem a quem comparecer.

† Armando Herdeiro Figueiredo

3º ANIVERSÁRIO DO SEU FALECIMENTO

Um grupo de amigos manda celebrar no próximo domingo, dia 21, pelas 11 horas, na Igreja Matriz de Espinho, uma missa em sufrágio da sua alma, seguida de romagem ao cemitério, para colocação de um ramo de flores, na sua sepultura.



Comparece amigo.

† Manuel Ferreira Lopes

3º ANIVERSÁRIO DO SEU FALECIMENTO

Sua família recorda-o com saudade na passagem do seu falecimento, 23 de Julho de 1996.



† António Rodrigues de Castro Nogueira

Missa do 6º Aniversário

Sua esposa, filhas, genros e netos, vêm por este meio comunicar que será celebrada missa, por sua alma, dia 19, sexta-feira, às 19.30 horas, na Igreja de Guetim. Desde já agradecem a quem comparecer.

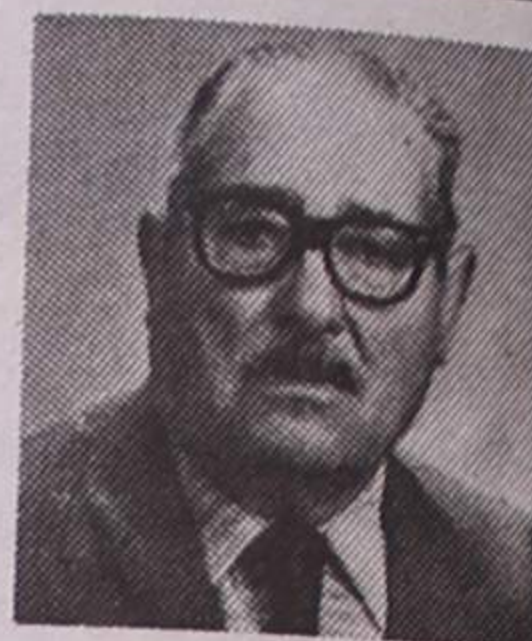

Anta
† Abel Moreira dos Santos

AGRADECIMENTO E MISSA DO 7º DIA

Sua esposa, filha, genro, netos e restante família, muito sensibilizados, vêm por este meio, reconhecidamente, agradecer às pessoas que tomaram parte no funeral do seu ente querido ou que de outro modo manifestaram pesar e participar que domingo, dia 21, pelas 10 horas, se celebra missa de 7º dia, agradecendo desde já a quantos participarem em tão piedoso acto.

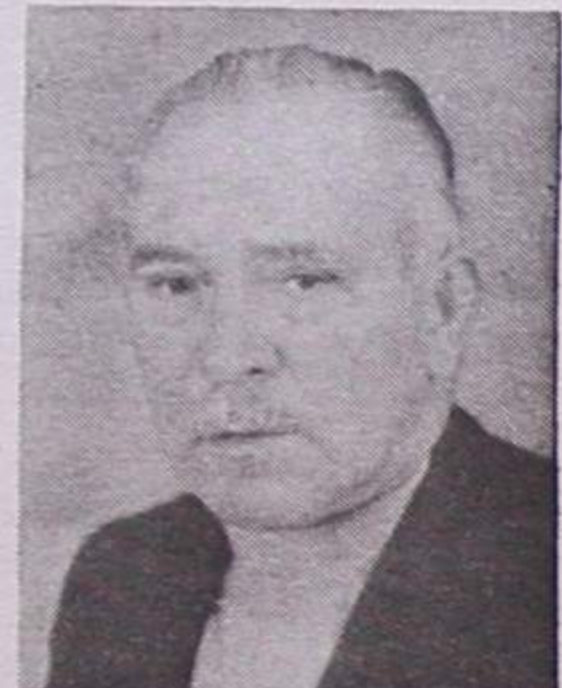

Anta, 18 de Julho de 1996.

Agência Funerária de Maria de Lourdes - Anta - ESPINHO - Tels. 720609 - 728855

Paramos
† Rosa Rodrigues de Oliveira

AGRADECIMENTO

Seus filhos, genros, noras, netos e demais família, vêm por este ÚNICO MEIO, muito sensibilizados, expressar o seu mais profundo reconhecimento a todas as pessoas que tomaram parte no funeral da sua ente querida e participaram na missa do 7º dia, ou que de outro modo manifestaram pesar.

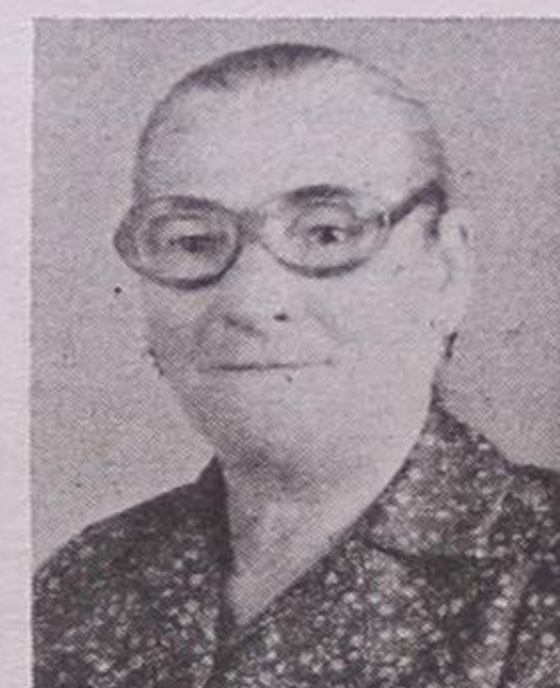

Paramos, 18 de Julho de 1996.

Agência Funerária de Maria de Lourdes - Anta - ESPINHO - Tels. 720609 - 728855

† Manuel Domingues de Oliveira
MISSA POR SUA ALMA

Sua esposa, vem por este meio comunicar que será celebrada missa por alma do saudoso extinto dia 22, segunda-feira (aniversário do seu nascimento), pelas 8 horas da manhã, na Igreja Matriz de Espinho.

Agradece, desde já, a quem comparecer.

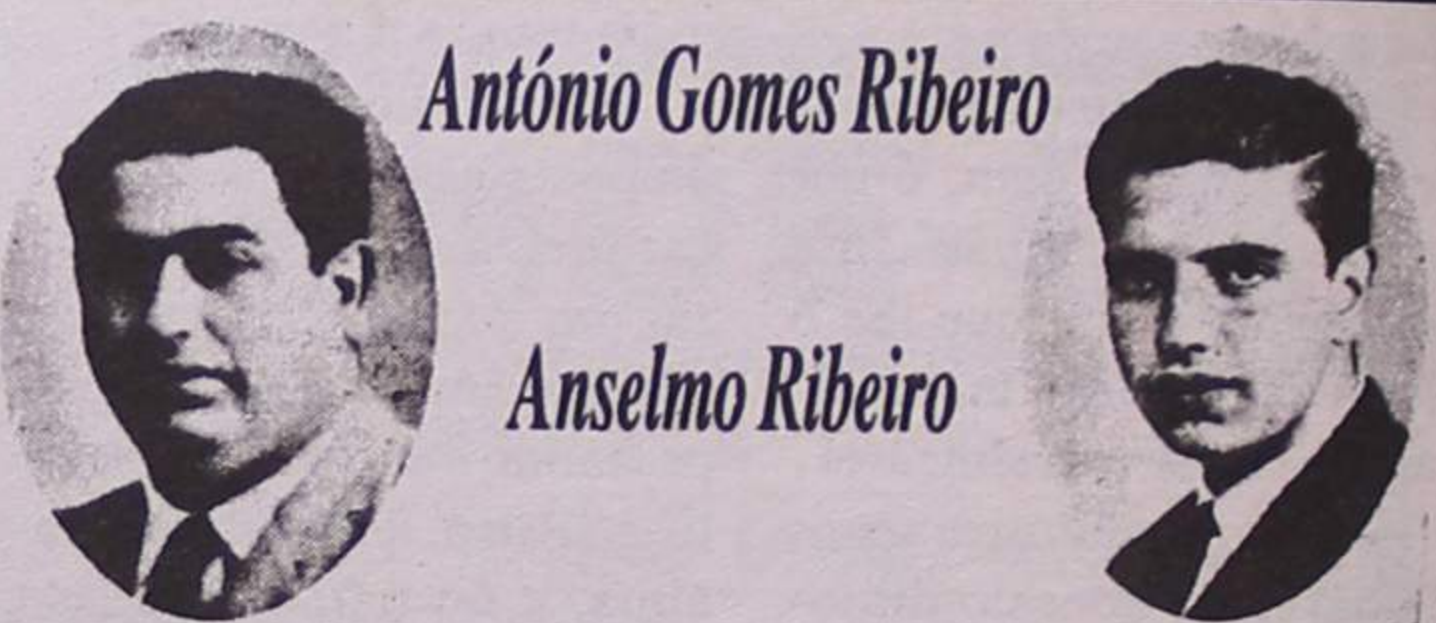

António Gomes Ribeiro

Anselmo Ribeiro

Há 35 anos faleceu António Gomes Ribeiro, que foi proprietário do Restaurante Stadium na Rua 62 nesta cidade de Espinho.

Há 30 anos faleceu seu filho Anselmo Ribeiro, sua família que ficou na profunda dor e saudade, não os esquece, vem por este meio comunicar que será celebrada missa por sua alma dia 21, domingo, pelas 19 horas, na Igreja Matriz de Espinho, agradecendo desde já a quantos participem em tão piedoso acto.

† Artur de Sá Vieira de Oliveira

AGRADECIMENTO

Sua mulher, filhos, noras, genro, netos e demais família, muito sensibilizados, vêm por este meio, expressar o seu mais profundo reconhecimento a todas as pessoas que tomaram parte no funeral do seu ente querido e participaram na missa de 7º dia, ou que de outro modo manifestaram pesar.

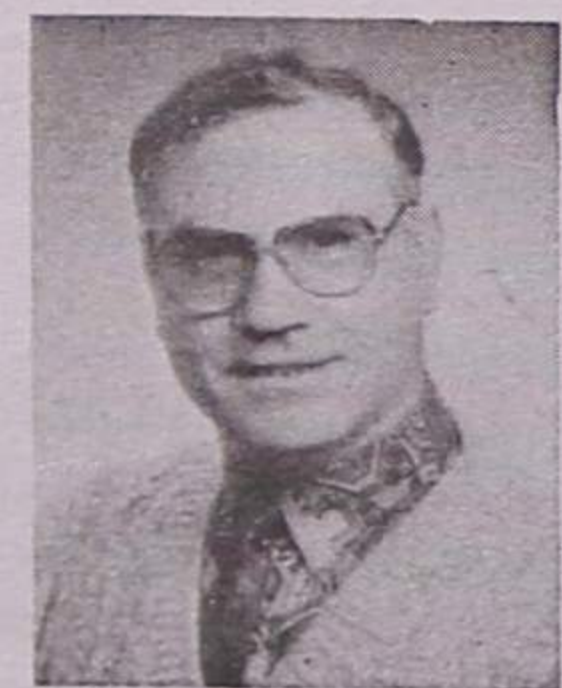

Espinho, 18 de Julho de 1996.

Maria Isabel de Oliveira Ventura
Camilo Manuel de Oliveira Vieira
Joaquim Manuel de Oliveira Vieira
Paulo Alexandre de Oliveira Vieira
Cristina Maria de Oliveira Vieira
Flávia de Sousa e Silva de Oliveira
Marília Gomes dos Santos
Abraão Torcato Salgado Ribeiro

Funerária N.ª Sr.ª D'Ajuda - Sancebas & Luís Alves
Rua 20 Nº 887 - Espinho - Telef. 72 51 29

† Palmira de Oliveira Fardilha

AGRADECIMENTO E MISSA DE 7º DIA

Seus pais, irmã, cunhado, sobrinhos e demais família, muito sensibilizados vêm, por este meio, expressar o seu mais profundo reconhecimento a todas as pessoas que tomaram parte no funeral do seu ente querido, ou que, de outro modo manifestaram pesar e participar que, sábado, dia 20, pelas 8 horas, se celebra missa de 7º dia, na Igreja Paroquial de Silvalde, agradecendo, desde já, a quantos participarem em tão piedoso acto.

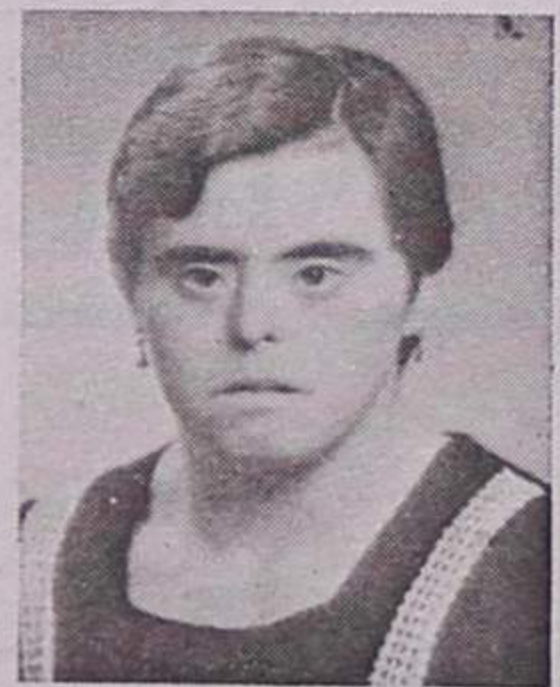

Silvalde, 18 de Julho de 1996.
Laurentino Alves de Oliveira Fardilha
Maria de Oliveira e Silva
Eng.ª Raquel Oliveira Fardilha Sousa
Dr. José Alves Moreira de Sousa
José Filipe Fardilha Moreira de Sousa
Maria Magda Fardilha Moreira de Sousa

Funerária N.ª Sr.ª D'Ajuda - Sancebas & Luís Alves
Rua 20 Nº 887 - Espinho - Telef. 72 51 29

† Macário Rodrigues da Silva

MISSA DO 3º ANIVERSÁRIO

Sua esposa, filhos, nora e netos participam às pessoas das suas relações e amizade que dia 25, quinta-feira, às 19 horas, será celebrada uma missa em sufrágio de sua alma, na Igreja Matriz de Espinho.

Antecipadamente agradecem a quem comparecer.



Olimpicos espinhenses já estão em Atlanta

Os "garotos" partiram no passado sábado para Atlanta, nos Estados Unidos da América.

Os nossos olímpicos, Miguel Maia e João Brenha que irão disputar a modali-

dade de vólei de praia, tiveram alguns dos seus amigos e familiares na despedida, no Aeroporto Francisco Sá Carneiro.

Com a dupla seguiu também o treinador espinhense,

Francisco Fidalgo e a namorada de Brenha, a Emília.

«DE» também lá esteve e "entregou uma mala carregada de votos de muitas felicidades".



Patinagem artística

Cátia Marisa Silva campeã regional de cadetes

Cátia Marisa Silva, patinadora da Associação Académica de Espinho, conquistou o título regional de cadetes, no 9º Torneio Regional de Patinagem Artística que decorreu no Pavilhão Municipal de Lousada.



A equipa da Académica

Eis os resultados obtidos pelas atletas academistas nesta prova:

Infantis - Leonor Rodrigues Costa (3º), Catarina Melo Quoresma (4º), Célia Davila (35º) e Beatriz Clemente (37º).

Juvenis - Rosalinda Soares (5º) e Rosalinda Catarina (8º).

Iniciados - Karina Salette Silva (7º), Daniela Pereira Ribeiro (23º), Isabel Ermelinda Catarina (24º) e Sandra Vanessa Pereira (25º).

Cadetes - Cátia Marisa Silva (1º), Elisabete Carvalho Monteiro (21º), Laura

Ténis

Pedro Leão foi imbatível nos "nacionais" - Leonardo Tavares venceu em sub 12

O jovem tenista espinhense, Pedro Leão, conseguiu conquistar todos os títulos nacionais, possíveis para o seu escalão.

Pedro Leão, ganhou o campeonato nacional de singulares, pares (de parceria com Pedro Freitas) e por equipas, na categoria de sub 14, em provas que decorreram durante os últimos 15 dias deste mês, no Estádio Nacional, no Jamor.

O jovem tenista espinhense venceu Nuno Lencastre por 6-3 e 6-1, na categoria de singulares. Em pares, Pedro Leão, juntamente com Pedro Freitas, bateu a dupla Bruno Ávila/Nuno Lencastre por 6-4 e 6-1.

Em sub 12, o jovem espinhense, Leonardo Tavares também se sagrou campeão nacional nas categorias de singulares e por equipas.

Pedro Leão vai partir para Itália para disputar o campeonato da Europa individual em sub 14.

A prova terá lugar em

Génova de 20 a 26 do corrente.

A acompanhar Pedro Leão, irá o seleccionador nacional, Pedro Bivar.



cas linhas · Em poucas linhas · Em pou

Atletismo

No 8º Grande Prémio de Atletismo de S. Paio de Oleiros participaram diversos atletas do Clube Académico de Espinho.

Assim, nos benjamins masculinos, Tiago Arruda conseguiu o 6º lugar, Angelo Silva o 8º e Pedro Dias, o 10.º. Por equipas, venceu o Clube Académico de Espinho, com 37 pontos.

Nos benjamins femininos, Débora Silva alcançou a 7ª posição.

João Pereira, dos infantis masculinos, foi 13.º, seguido de José C. Pereira (17º), Joel Silva (33º) e Luís Pinto (35º). Por equipas, o Académico de Espinho classificou-se em 4º lugar.

Nos infantis femininos destaca-se a participação de Carina Arruda.

Longboard e Kneeboard

A 2ª etapa do circuito nacional de Longboard e Kneeboard, que se realizou em Espinho, na Praia da Baía, teve os seguintes resultados: na final principal da modalidade de Longboard, que contou com dezanove participantes, classificou-se em primeiro lugar Luís Filipe "Lufi", seguido de Manuel Mestre, Rui Ribeiro e Miguel Ruivo, nessa ordem.

Na final de Repescagem da mesma modalidade, Tó Antunes conseguiu o primeiro lugar, tendo Manuel Román alcançado o segundo, e Eduardo Cobra o terceiro.

Na modalidade de Kneeboard participaram apenas três pessoas, que se classificaram por esta ordem: Pedro Velhinho, em primeiro lugar, Miguel Roquete, em

segundo; e Flávio Viana, em terceiro.

Este evento teve a organização do Oceano Espinho Club, uma secção da Associação Portuguesa de Artes Marciais, com a colaboração do Clube de Surf do Porto e o apoio da Câmara Municipal de Espinho.

Sarau da APAM

Realizou-se na passada semana, no Pavilhão do Sporting Clube de Espinho, o sarau de encerramento do ano lectivo da Associação Portuguesa de Artes Marciais.

Das actividades da Associação fizeram parte a ginástica aeróbica, a dança jazz e o viet vo

dao, dos mais pequenos aos mais velhos. Este ano, a APAM contou ainda com a colaboração de uma classe de Aeróbica da CERC de Espinho e uma de Ginástica Rítmica da AAE.

De entre a escalada, marcha, orientação, canyoning, destacaram-se sobretudo as secções em formação, como a de BIT e a de Streetbasket (esta já com uma equipa no torneio do dia 6, em Ovar), além da nova secção, Oceano Espinho Club, que já contou com uma prova de body board, nos dias 23 e 24 de Junho (onde foi oficialmente inaugurado o clube), e a de longboard e kneeboard, realizada há duas semanas e a contar para o ranking nacional da modalidade.

FÁBRICA DE MÁRMORES E GRANITOS DA TABUAÇA

VITORINO LOPES DA CRUZ, SUCRS., LDA.

LUGAR DE ESPINHO - S. FÉLIX DA MARINHA
VILA NOVA DE GAIA
APARTADO 205 - 4503 ESPINHO CODEX
TELEFONE 720565



FUNDADA EM 1897

Tele-Rocha

Projectos-instalações de gás
Móveis e Electrodomésticos
Cozinhas por medida

Rua 24 - 771 - Tel. (02) 721612
Secção de gás - Rua 31, 469 - ESPINHO
Telef. (02) 720325 - Fax (02) 7310436

OFTALMOLOGISTA

Dr.ª Conceição Golçalves

Médica Especialista Pelo Hospital Universitário de Coimbra

Cirurgia e doenças dos olhos
Laser e lentes de contacto

Consultas: 2.ª e 6.ª
a partir das 16h

R. 23 - Ed. S. Pedro, Nº 174, 2º - Sala AA - Tel. 7314900 - ESPINHO

Gabinete de Radiologia de Espinho

DR. JORGE NUNES DE MATOS
DR.ª MARIA DO CARMO VASCONCELOS

Médicos especialistas — Raios X — Ecografia - Mamografia

Acordos com: ADSE, SAMS, PORTUGAL TELECOM, PSP
GNR, CGD, ACASA, MINIST. JUSTIÇA, CTT e SNS

Consultório: Rua 20 n.º 1436 r/c Dt.º - Telef. e Fax 721975 - 7314650
Horário: das 09h00 às 12h00 e das 14h00 às 19h00

ANÚNCIOS

ADVOGADOS

MARIA DO CÉU SANTOS - Rua 18 n.º 582-2.º Esq.º - Sala 1. Telef: 731 21 00 - 4500 Espinho.

CERQUEIRA FERNANDES - Advogado, Av.º. 24 n.º 741 s/D - Telef: 723129 c/Fax e 6062116 c/Fax Modem, 2.ºs. e 4.ºs das 13 às 17 horas.

Dr. FERREIRA DE CAMPOS e DULCE CAMPOS - Advogados. Rua 11 n.º 877. Telef: 722210 - 720806 - Espinho.

Dr. J. MOREIRA DE SOUSA - Advogado. Escritório: Rua 23 n.º 773-1º Dtº. Telef: 722022. 4500 Espinho. Residência: Souto-Silvalde. Telef: 7322037 - Espinho.

ALUGUÉIS

ALUGA-SE T2 Recuado com alguma mobília e garagem. Rua 19 n.º 835 - Espinho. Preço: 75 c. Telef: 056-752574.

ALUGA-SE ESCRITÓRIO, Bom Preço, C/ infraestruturas para Clínica Dentária ou para escritório (jurídico), advocacia em Espinho. Telef: 723887.

ALUGA-SE Loja no Edifício das Palmeiras com 70 m2. Informações pelo Telef: 720605.

ALUGA-SE Bom preço. Loja 13, Edifício das Palmeiras. Contactar Telef: 720726 ou 724659.

ALUGA-SE 1 ou 2 quartos com

acesso a cozinha. Em frente ao Liceu Manuel Laranjeira n.º 568 Telef: 744 31 85. Telem: 0931-579126.

ALUGO Lugar de Garagem. Rua 16 n.º 805 (Ao lado Sobral). Telef: 724483.

ALUGO APARTAMENTOS T0, T1, T2 E T3. Totalmente equipados. TV Satélite, telefone, garagens, limpezas. Rua 62 n.º 156. Telef: 7310851/2. Fax: 7310853.

ESPINHO-CENTRO-Férias ou aluguer temporário, apartamento totalmente equipado. Telef: durante a semana 744 32 51. Aos fins de semana telef: 72 38 08.

LOUROSA-CENTRO 2 lojas e 2 apartamentos. Telef: durante a semana 744 32 51. Aos fins de semana telef: 72 38 08.

TEMPORARIAMENTE CASA MOBILADA, c/2 quartos. Telef: 7313337.

BOA MESA

A VARINA-Restaurante, peixe e marisco, sempre fresco. Aberto todos os dias. Rua 2 n.º 1269 - Telef: 72 46 30 - Espinho.

MÉDICOS

CENTRO DE MEDICINA PREVENTIVA DE ESPINHO - Dr. Akira. Acupuncturista licenciado no Japão. Rua 16 n.º 82 - 4500 Espinho. Marcação telef: 731 49 61.

PASSA-SE

LOJA, C/ APROX. 40m2. Centro Comercial Solverde II. R/ Chão, Espinho. Resposta a este jornal ao n.º 1759.

CAFÉ EM SILVALDE, bem localizado e todo montado. Apuro mínimo diário 40.000\$00. Renda baixa c/ sala de jogos. Telef: 731 30 36.

ESTABELECIMENTO MERCARIA E VINHOS. Angulo da Rua 7 e 18. Com habitação. Renda barata. Aceitam-se ofertas. Telef: 72 16 77.

SERVIÇOS

CONTABILIDADE. Efectuam-se escritas individuais e de sociedade. Telef: 726889.

VENDAS

ESPINHO: T3 de luxo, c/ 140m2, fogão de sala, 4 roupeiros, com banho privativo e muito mais... LUXO E CONFORTO POR 24.000 c. Nortalgave - Lic.º n.º 483-AMI - Telef (02) 7310257.

ESPINHO: T4 novo, recuado, duplex, com vistas panorâmicas, 170m2, mais terraço e varanda, fogão de sala e 3 banhos. SÓ VISTO!... 27.000 c. Nortalgave - Lic.º n.º 483-AMI - Telef. (02) 7310257.

ESPINHO: T2 novos, boas áreas, bons acabamentos. Somente 13.500c. Nortalgave - Lic.º n.º 483 AMI. Telef. (02) 7310256.

T3 NOVO, com vistas panorâmicas para a cidade e o mar. Moderno, c/ jardim, piscina, campo de ténis, cozinha equipada c/ electrodomésticos, etc., etc... 23.600c. Nortalgave - Lic.º

483-AMI. Telef. (02) 7310257.

LOJAS junto a Espinho, bem localizadas para café, restaurante ou outro ramo. Uma de 107 m2 por 12.500 c. OUTRA de 160 m2 + 60 m2 de cave por 16.500 c. NÃO PERCA ESTA OPORTUNIDADE! Nortalgave - Lic.º n.º 483 - AMI. Telef: 7310256.

ARMAZÉM C/700M2 (Z.I. Espinho) - Telef: 732 20 36.

VENDE-SE OU ALUGA-SE ESCRITÓRIOS no Edifício S. Pedro-Espinho. Telef: 732 20 36.

ESPINHO T3 C/SUITE. Na Rua 14/37, boas áreas, elevador, l. de garagem, arrumos, móveis cozinha, roupeiros, f. de sala, etc. Telef: (02) 732 20 36.

VENDE-SE T2- bons acabamentos c/ 94m2, lugar de garagem e arrumos. Rua 38. Telef: 725836.

T3 EM FRENTE À ESCOLA PRIMÁRIA ANTA C/ garagem individual. Contactar telef: 731 12 20 (depois das 19 horas).

VENDE-SE Terreno de Construção - actualmente com choupos em Sales - Silvalde. Travessa da Rua St. António, Traseiras da Escola Industrial Gomes de Almeida. Cerca de 3000m2. Resposta a este jornal ao n.º 2039.

VENDE-SE Lote de Terreno Urbanizado para Construção. Rua Prof.ª Márcia Caldeira. Lugar de Brito - S. Felix da Marinha. Contactar Telef: 723191/722897.

VENDE-SE em Rio Meão VIVENDA c/2 quartos, sala, cozinha, despensa, 2 banhos e com

uma sala grande no último piso. C/ terreno de 800 m2. Óptimo preço. Telef: 7312800 ou 056-783487.

VENDE-se T3 + 1 - Espinho - 121 m2. Chão em parquet, Junto ao Liceu e ao nó do IC1. Preço: 13.000 c. Telef: 721427.

VENDE-SE ou PASSA-SE. Estabelecimento c/ área de 123 m2. Horto - Peixes - Aves. Alimentos para animais, etc. Contactar Telef: 7313622.

VENDE-SE Moradia com Quintal e Jardim. Excelente. Espinho. Telef: 7645318.

VENDE-SE T3 - 14.000 c. A 10 min. de Espinho, com lugar de garagem e quarto de arrumos. Com varanda a ponte. Telef: 7648143.

Andar - Moradia - Muito requinte, excelentes acabamentos, 3 quartos, suite, cozinha com electrodomésticos, aquecimento central, alarme, vidros

duplos, antena parabólica com 200 canais, garagem individual para 4 carros, com portão automático, quarto para empregada. Preço: 22.000 c. Telef: (02) 7830042. Paulo Sérgio - Propriedades - Lic. 824 AMI.

T2 Espinho - Como novo, ideal para férias, lugar de garagem, pelo incrível preço de 13.000 c. Telef: (02) 7830042. Paulo Sérgio - Propriedades - Lic. 824 AMI.

T3 Centro de Espinho - Novo, soalho corrido, fogão de sala, cozinha equipada com electrodomésticos, marca Teka, 1 habitação por piso, lugar de garagem, 35.000 c. Telef: (02) 7830042. Paulo Sérgio - Propriedades - Lic. 824 AMI.

APARTAMENTOS EM ESPINHO - Em construção, excelentes acabamentos. Preços a partir de 11.000 c. Telef: (02) 7830042. Paulo Sérgio - Propriedades - Lic. 824 AMI.

«Defesa de Espinho» - 3355 - 96/07/18

TRIBUNAL DE CÍRCULO E DE COMARCA DE SANTA MARIA DA FEIRA

ANÚNCIO

1ª Publicação

FAZ SABER que, Pelo 3º Juízo Cível do Tribunal Judicial da comarca da Feira, correm éditos de vinte dias, contados da segunda e última publicação deste anúncio, citando os credores desconhecidos dos EXECUTADOS GAMA - SUPERMERCADOS S.A., com sede na Praça Mouzinho de Albuquerque nº 113 3º piso Porto e estabelecimento na Rua 19 nº 445 - Espinho, para no prazo de DEZ DIAS, posteriores aos dos éditos, reclamarem o pagamento dos seus créditos pelo produto dos bens penhorados sobre que tenham garantia real, na Execução Sumária com o nº 69/96 movida pelo(s) exequente(s) Ronocar - Indústria de Carnes S.A. Feira, 03.07.96.

A Juiz de Direito,
Maria João F. Areias Cardoso
O Funcionário Judicial,
Alcide Queirós

«Defesa de Espinho» - 3355 - 96/07/18

TRIBUNAL JUDICIAL DA COMARCA DE OVAR

ANÚNCIO

1ª Publicação

FAZ-SE saber que nos autos de Acção Sumária nº 34/96, que AUTOVAR - JOAQUIM FERNANDO DA COSTA, Lda, sociedade comercial com sede em Ovar, move contra JOÃO MANUEL FREITAS MARTINS, residente em parte incerta de França, com última residência conhecida no país na Rua José Carvalho nº 163, Silvalde, Espinho, a correr seus termos pelo 1º Juízo deste Tribunal, é este réu CITADO para contestar apresentando a sua defesa no prazo de DEZ DIAS, que começa a correr depois de finda a dilação de TRINTA DIAS, contada da data da segunda e última publicação do anúncio, sob pena de vir a ser condenado no pedido que a autora deduz nos referidos autos e que consiste em que o citado réu seja condenado a pagar-lhe a quantia de 445.800\$20 e juros de mora vencidos sobre 371.500\$20, até integral pagamento, tendo em conta as taxas de juro que em cada momento vigorarem, bem como o eventual acréscimo de juros de mora vencidos e vencidos atento o prazo de mora que considerar afinal.

Ovar, 96/07/04.

O Juiz de Direito,
Helder Alves de Almeida
A escritvã-adjunta,
Maria Emília R. T. Ferreira

«Defesa de Espinho» - 3355 - 96/07/18

TRIBUNAL JUDICIAL DA COMARCA DE SANTA MARIA DA FEIRA

2º JUÍZO CÍVEL

ANÚNCIO

2ª Publicação

São citados os credores desconhecidos que gozem de garantia real sobre os bens penhorados aos executados para reclamarem o pagamento dos respectivos créditos, pelo produto de tais bens, no prazo de dez dias, depois de decorrida a dilação de vinte dias, que se começará a contar da segunda e última publicação deste anúncio.

Execução ordinária nº 101/87

Exequentes - Caixa de Crédito Agrícola Mútuo da Feira

Executado - Paula Cristina Tavares Gomes, David Tavares Gomes, Maria Sousa Tavares, todos com residência na Rua 62, 498, Espinho e Henrique Sousa Tavares, está com residência no Bairro da Marinha, Bloco 1, Entrada 3, 1º, Dtº, Silvalde, Espinho. Feira, 24 de Junho de 1996.

O Juiz de Direito,
(assinatura ilegível)
O Escrivão de Direito,
(assinatura ilegível)

«Defesa de Espinho» - 3355 - 96/07/18

TRIBUNAL JUDICIAL DA COMARCA DE ESPINHO

ANÚNCIO

1ª Publicação

Faz-se saber que no dia 3 de Outubro de 1996, pelas 14h00, irão ser postos em praça pela PRIMEIRA VEZ, os bens abaixo indicados e penhorados nos Autos de Carta Precatória nº 184/96, do 2º Juízo do Tribunal Judicial da Comarca de Espinho, extraída da Execução de Sentença nº 12207/A em que é exequente UNICRE - Cartão Internacional de Crédito, e executados CARLOS ALBERTO DIAS VIEIRA e esposa MARIA ODETE XAVIER FERNANDES VIEIRA, residentes na Rua 62 nº 214 - Espinho, hão-de ser postos em praça, para serem arrematados ao maior lance oferecido acima do valor indicado no processo:

- Um televisor a cores, marca "Deca-Color";
- Uma estante de livros de mogno, com prateleiras e gavetas;

- Um bar com estante incorporada em madeira formica. Destes bens é fiel depositária a executada mulher supra indicada, a qual é obrigada a mostrar os bens a quem pretenda examiná-los, podendo contudo fixar as horas em que tal o facultará.

Espinho, 8 fe Julho de 1996

O Juiz de Direito,
Paulo Fernando Dias da Silva
A escriturária,
Maria Manuela Pegada Olo

Sporting de Espinho quer época estável e sem sobressaltos

Marcão, Sérgio Lavos, Joilton, Milton Mendes, Dagoberto, Caetano e Gilsinei, foram os novos "craques" que se apresentaram na passada segunda-feira, no Estádio Comendador Manuel de Oliveira Violas, para começarem os trabalhos, juntamente com os restantes elementos que transitaram da equipa da época passada. Faltou apenas Márcio Luís, que se encontra ainda no Rio de Janeiro.

As primeiras apresentações fizeram-se no balneário, com o treinador, Zinho, o presidente da direcção, Ilídio Silva e com o presidente da Câmara, José Mota.

O técnico espinhense deu os parabéns à equipa por ter conseguido subir de divisão e frisou bem que agora começou uma nova época de trabalho exigindo dos seus pupilos o maior empenho, salientando que todos elestem valor para estar na primeira divisão.

Por sua vez, o presidente da Câmara, José Mota, desejou as maiores felicidades ao grupo de trabalho, e que faça uma boa temporada de forma a que a população se reveja nos seus êxitos.

Para o presidente da edilidade do Sporting de Espinho não tem de jogar para não descer, mas sim para ganhar os jogos.

Na conferência de imprensa que teve lugar na nova sala, excelentemente decorada e com todas as condições para o trabalho dos jornalistas, o presidente dos "tigres", Ilídio Silva disse que os objectivos passam por uma época tranquila.

E acrescentou:

Esperemos que o nosso clube comece a criar raízes na primeira divisão porque dentro de dois ou três anos já existirá o estádio municipal, o que nos irá permitir criar um Espinho mais forte.

Segundo Ilídio Silva, o Sporting de Espinho embora tenha um dos orçamentos mais baixos da primeira divisão, dispõe de profissionais de grande valor. Os jogadores não se medem só pelo dinheiro que ganham! Temos a certeza de que os nossos profissionais vão ser os melhores em boa-vontade, galhardia e que serão verdadeiros "tigres", permitindo uma época estável e sem grandes sobressaltos.

O orçamento da equipa de futebol profissional era previsto

que rondasse os 260 mil contos mas, o presidente do Espinho diz que teve de baixar para os 220 mil contos por causa das obras que tiveram de ser levadas a efeito no nosso estádio - um balneário novo para o visitante, um camarote para a comunicação social, cadeiras nas superiores norte e sul, novos portões, etc.. Estamos a tentar arranjar alguns subsídios junto da Secretaria de Estado do Desporto.

Ilídio Silva não poupou elogios ao principal "sponcer" da equipa: só estamos na primeira divisão graças ao apoio da Solverde. Esse apoio anda muito próximo dos 30 por cento do nosso orçamento!

Sobre o Cardoso, disse:

Trata-se de um problema de verbas. Nós gostamos que os jogadores possam ganhar cada vez mais, mas se temos de fazer obras e pagar impostos, teremos de fazer uma tensão a todos os níveis.

A questão que foi levantada pela Associação Nacional de Treinadores, onde era posto em causa o curso de treinador de Zinho, também foi abordado. Ilídio Silva respondeu da seguinte forma:

Imaginemos que Belmiro de Azevedo tinha acabado de contratar um engenheiro acabado de se formar. A Ordem dos Engenheiros dizia que esse tal engenheiro antes de assumir essas funções teria de passar primeiro por uma mercearia e por um supermercado, antes de atingir um hipermercado!... Quem tem de avaliar a capacidade dos treinadores são as entidades patronais, ou seja, os clubes - com muito respeito que tenho pela Associação de treinadores.

E lembrou:

Se há clube que tem dignificado a classe, é o Sporting Clube de Espinho. Em aproximadamente 20 anos, apenas teve três chicotadas psicológicas!

O presidente dos "tigres" revelou ainda que o plantel não está fechado. Neste clube isso nunca acontecerá desde que seja um bom jogador e que esteja dentro dos nossos planos desportivos e orçamentais.

Por sua vez, o presidente da Câmara Municipal, José Mota, acompanhou o primeiro dia de trabalho dos "craques", como

habitualmente o faz todos os anos.

Na conferência de imprensa, José Mota garantiu que desta vez o sonho de há 20 anos, o estádio municipal, irá mesmo para a frente. Está a avançar e já está feito um estudo prévio. Esperamos que o projecto esteja concluído antes do fim do ano. Esperamos, também, que no próximo PIDAC estejam incluídas as verbas para a sua construção. No entanto, o processo não está parado por causa disso! O terreno para a sua construção já existe.

Zinho: "Quero ganhar todos os jogos"

O treinador do Espinho, irá procurar as vitórias em todos os jogos. Para isso, adian-

O programa de preparação

No programa de preparação do Sporting Clube de Espinho para a próxima temporada, estão agendados treinos bdiários até ao final do corrente mês. No dia 28, os "tigres" defrontarão o Sport Clube da Régua. A partir de 1 de Agosto os treinos realizam-se uma vez por dia. Nos dias 3 e 4 de Agosto, realiza-se o Torneio da Costa Verde com a participação das equipas do Espinho, Lourosa, Boavista e Beira Mar. No dia 11, os "tigres" irão a Lamas, para defrontar a turma local; no dia 15 recebem o Nacional da Madeira e no dia 17 jogam com o Arrifanense.

O campeonato deverá ter início no dia 25.



Foto VITOR LANCHETA

tu que tentará implantar um sistema capaz de vencer as outras equipas. Eu gosto do bom futebol, no entanto, hoje em dia, ele tem de ser objectivo e com resultados. Muitas das vezes joga-se um futebol bonito, mas não se vence! Não me importa o facto de ter de fazer um jogo feio, quero é ganhar as partidas...

Para o técnico espinhense, a nossa massa associativa é muito exigente e gosta do bom espectáculo, mas teremos de ser muito realistas. Como profissional de futebol, sempre tive na minha carreira um espírito vencedor, aguerrido e determinado, por isso, como treinador, nunca poderia transmitir outra imagem aos meus jogadores!

Zinho revelou estar bastante satisfeito com a escolha dos jogadores que formam o plantel e garante que todos eles oferecem à equipa técnica um lote de opções com muita qualidade, por forma a fazermos um campeonato estável e sem sobressaltos.

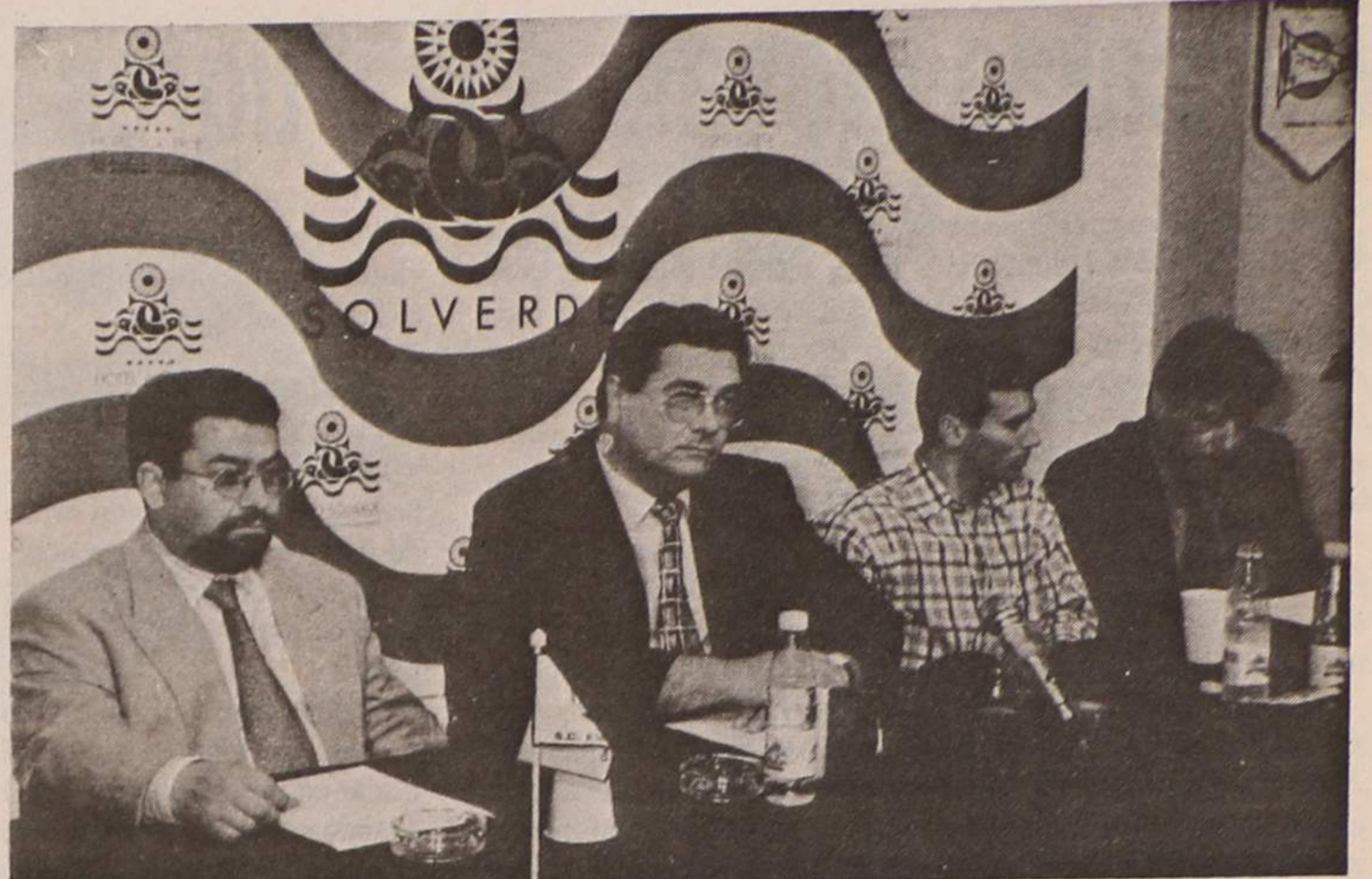
Quanto à sua vinda, acrescentou:

Quando estava no Brasil, recebi convites para treinar o América e o Madureira. Na altura disse aos responsáveis por aqueles clubes que não aceitava porque tinha de começar esta minha nova carreira no Sporting Clube de Espinho. Este clube tem a mística de lançar os bons treinadores e eu persigo essa es-

cola, já que a minha carreira como jogador foi brilhante.

Em relação aos poucos espaços para treinos, disse:

Nós, em Espinho, temos sempre soluções para treinar. Temos muitos amigos à nossa volta e encontramos sempre solução para tudo.

Sobre o que a Associação Nacional de Treinadores tem dito a seu respeito e sobre o seu curso, o treinador dos "tigres" respondeu:

O nosso presidente foi muito feliz na sua resposta. Se há um clube que merece todo o respeito nesse âmbito, é o Sporting de Espinho. Acredito que não haverá qualquer problema, até pelo respeito que mereço, como profissional que fui durante os 13 anos que aqui trabalhei.

Ilídio Silva: "No Brasil não há essa história de níveis"

Ilídio Silva, em complemento, acrescentou:

Penso que a Associação Nacional de Treinadores preferiu declarações de forma precipitada. Eu falei com o presidente do Sindicato dos Treinadores e ele disse-me que o Zinho tinha o curso da Associação de Futebol do Porto, nível 1. O Celso Santiago de Sousa, mais conhecido por Zinho, nunca tirou nenhum curso de treinadores em Portugal. Tirou-o no Brasil, onde não há esta his-

tória de níveis! Pelas informações que dispomos ele é um homem tão habilitado a trabalhar em Portugal como Carlos Alberto Silva e Marinho Peres. E reafirmo: quem tem de analisar a competência de Celso Santiago de Sousa é a entidade patronal, o Sporting de Espinho.

... E o Zinho irá continuar como treinador principal da nossa equipa. Se for caso disso, levaremos esta luta até ao fim...

E José Mota acrescentou:

Espero que não se esteja a reeditar a célebre "guerra dos dentistas" portugueses e brasileiros, que tantas dificuldades trouxe aos nossos emigrantes naquele país. Essa "guerra", pelo menos, foi conduzida levemente. Esperemos que haja bom-senso, até porque não estamos a lidar com um país desconhecido de Portugal. Esse país, ao longo de muitos anos, albergou centenas de milhares de portugueses. Neste caso estamos a falar de uma pessoa que jogou durante 13 anos em Portugal e que deixou cá o crédito suficiente para não ver beliscada a sua competência.

E Zinho fez esta pergunta:

O treinador do Sporting, que é belga, tem os tais níveis 1, 2 ou 3? Os treinadores estrangeiros não são obrigados a ter os cursos que existem em Portugal!

Manuel Proença

VASCO LUÍS BASTOS SERRA
CALISTA DIPLOMADO



Rua 19 nº 222 - 1º andar
Sala 3
4500 ESPINHO
Tel.: 731 11 02

FAÇA A SUA MARCAÇÃO

VIDRARIA FERREIRA

Vidro Nacional e estrangeiro, Vidro Anti-reflexo e molduras para caixilhos, Espelhos, Tijolos e Telhas de Vidro

FERREIRA & FERREIRA, LDA.

ENCARREGA-SE DA COLOCAÇÃO DE VIDROS EM QUALQUER PONTO DO PAÍS

RUA 18, N.º 675 - TELEFONE, 720480 - 4500 ESPINHO

ESMORIZ

Dr.ª Carla Santiago e Dr. Luís Matos
CLINICA DE MEDICINA DENTÁRIA

Cirurgia - Odontopediatria - Dentisteria - Prótese
Prótese fixa - Endodontia - Paradontologia

Av.ª da Praia - Edifício Panorama, 205 - Sala P
(em frente ao cinema) - 3885 Esmoriz

2.ª a 6.ª e Sáb. manhã - Convenções: ADSE; C.G.D.;
Telefone, 056-755400

V E N D E - S E

T3+1 c/ 170m2

ESPINHO

Amplas divisões, perfeita conservação, parabólica, garagem e arrumos.

19.000c.

ESPINHO

T4 DUPLEX

Como novo. Garagem indiv. e arrumos.

18.500c.

T2 ESPINHO

Novo. Aquecimento central, garagem e arrumos.

17.500c.

Paços Brandão

LOTE c/ 560m2

P/ moradia de 4 frt.. Na Urb. do Cerrado.

7.250c.

DÚPLEX
Imobiliária

Rua 30, nº 1017 - Espinho
☎ (02)-722275 - Fax: 724246

As caras novas dos "tigres"

Os novos "craques" que integraram o plantel do Sporting Clube de Espinho, estão bastante satisfeitos com a cidade que encontraram, com os seus novos colegas e com o ambiente que se respira no clube.

Cada um deles procurou definir as suas próprias qualidades e, desse modo, fazer uma auto-apresentação para «DE».

As novas vedetas falaram-nos um pouco de si, dos objetivos que têm no clube e para o clube e deram-nos a sua primeira impressão sobre o grupo de trabalho.

Dagoberto (guarda redes - ex-Feirense - brasileiro) - "Eu já morava em Espinho há quatro anos e, por isso, estou muito feliz por poder representar este clube. Gosto muito desta cidade e das pessoas. tenho aqui muitos amigos. Vou dar o máximo que tenho para dar.

Saí dum clube grande do Brasil, o Corinthians onde joguei durante 13 anos, subi de divisão pelo Lamas e obtive bons resultados pelo Feirense. Pretendo ser em Espinho aquilo que fui nos clubes por onde

passei. No Corinthians joguei com grandes jogadores como o Sócrates, Casagrande, etc..

Estou a gostar muito do ambiente de trabalho e acredito que possamos fazer um excelente trabalho".

Joilton (defesa esquerdo - ex-União da Madeira - brasileiro) - "Procuro dar sempre o máximo. Depois dos jogos, os jornalistas e o público estará aqui para dizer qualquer coisa sobre as minhas qualidades. Eu não gosto de falar sobre a minha forma de jogar!

Gostei da cidade e do clima. Acho que vou fazer boas amizades.

O grupo de trabalho é bastante bom e tem muita qualidade. O meu maior desejo é conseguirmos fazer uma boa época e que o Espinho continue na primeira divisão e possa pensar em sonhos mais altos".

Milton Mendes (defesa direito - ex-União da Madeira - brasileiro) - "Sinto-me feliz por vir para Espinho porque estou a entrar numa equipa vencedora. Temos bons jogadores, ao nível de primeira divisão. Espero poder dar conti-

nuidade ao trabalho que tenho vindo a fazer ao longo dos anos em Portugal".

Gilsinei (defesa central - ex-América - brasileiro) - "Domino bem a bola, tenho boa visão de jogo e sou capaz de fazer uma forte marcação. Já joguei a trinco, no entanto, prefiro a posição de defesa central.

Estou a sentir-me muito bem no seio do grupo e sinto, tal como os meus colegas, que a grande prioridade é podermos criar fortes raízes na primeira divisão".

Sérgio Lavos (médio - ex-União da Madeira - português) - "Sou um jogador rápido, tecnicamente razoável. Sou um jogador mediano.

Venho representar o Sporting de Espinho com grande satisfação. Para já, a cidade de Espinho está a corresponder às minhas expectativas. É pacata e tem gente muito simpática. O grupo de trabalho também corresponde àquilo que eu pensava. É muito unido e está preparado para o grande desafio que está para chegar".



Foto VITOR LANCHÁ

Marcão (avanzado - ex-Penafer - brasileiro) - "Como avançado que sou, tenho de estar preparado para marcar golos. Procuro jogar dentro da área e finalizar com tranquilidade. Tenho um pontapé bastante forte e jogo bem de cabeça.

Sinto muita alegria por fazer parte de um clube de grandes tradições e que, inclusive, é bem conhecido no Brasil. O meu sonho era poder jogar na primeira divisão...

A cidade é ótima. Tem

praia, é muito limpa e muito organizada. A minha cidade natal, Campinas, é muito grande, há muito movimento, muita loucura e muita poluição. Portugal é bem diferente.

Admiro muitos jogadores portugueses, entre os quais o Domingos e Figo. Eu procuro tirar sempre qualquer coisa dos bons jogadores, mas não tenho nenhum como grande ídolo".

Caetano (avanzado - ex-Tirsense - português) - "Sou um jogador de equipa. Ponho sempre o conjunto em primeiro lugar. Tenho alguma velocidade e durante os 90 minutos não estou parado.

Estar no Sporting de Espinho é uma nova etapa para a minha carreira. O clube tem uma mística muito forte, o que de certo contribuirá para que eu possa fazer uma boa temporada.

Espero que o Espinho faça uma época tranquila porque merece estar entre os grandes. É com esta convicção que vamos trabalhar. Neste grupo de trabalho parece haver uma camaradagem muito forte, o que é muito importante em equipas de futebol".

MP

TOTOBOLA

Concurso dos Órgãos de Informação nº 30/96, relativo a 28 e 31 de Julho de 1996. Prognóstico "Defesa de Espinho", redacção desportiva:

Aarau-Grasshopper	2
Lausanna-Servette	1
Lugano-Sion	X
Lucerna-Xamax	1
Young Boys-Basileia	1
Zurique-St. Gallen	1
Rap. Viena-Lask Linz	1
Grasshopper-Zurique	X
Lugano-Lucerna	2
Xamax-Aarau	1
Servette-Young Boys	1
Sion-Lausana	1
St. Galen-Basileia	X

Semanário Registado na Direcção-Geral de Comunicação Social sob o nº 41/37

DEFESA DE ESPINHO

PROPRIEDADE EMPES - EMPRESA DE PUBLICIDADE DE ESPINHO, LDA.

Matriculada na Conservatória do Registo Comercial de Espinho sob o nº 59, folhas 30 do livro C-1

Capital Social 1.040.000\$00

DIRECTOR

ÁLVARO GRAÇA

REDACÇÃO

E SERVIÇOS

ADMINISTRATIVOS

Rua 26, Nº 601 - 2º Esq.

Apartado, 39

4501 ESPINHO Codex

Telefone, 72 15 25

Fax, 72 15 25

PAGINAÇÃO

ELECTRÓNICA

e FOTOMONTAGEM

"DEFESA DE ESPINHO"

IMPRESSÃO

NAVEPRINTER - IN-

DÚSTRIA GRÁFICA DO

NORTE, SA

E.N. 14 (km 7,05)

Apartado 121

4471 MAIA Codex

Tels. 941 10 85; 948 56 31 e 948 55 64

Fax 941 10 84

TIRAGEM MÉDIA

3.500 EXEMPLARES

Depósito Legal

Nº 1604/83

MEMBRO DO IPIR

(Instituto Português da Imprensa Regional)



INSTITUTO SUPERIOR DE PAÇOS DE BRANDÃO

(LOCALIZAÇÃO: 20 km a sul do Porto)

(Reconhecido pela Portaria 1119/91, de 29 de Outubro e Portaria 1236/93, de 2 de Dezembro)

BACHARELADOS (3 ANOS)

- Relações Públicas e Publicidade
- Línguas e Secretariado
- Gestão e Contabilidade - Auditoria
 - Informática
 - Empresarial
- Relações Internacionais
- Engenharia Química Industrial

CURSOS DE ESTUDOS SUPERIORES ESPECIALIZADOS

(Equivalente a Licenciatura - 2 Anos)

- Gestão e Contabilidade
- Relações Públicas e Internacionais

SEDE E NOVAS INSTALAÇÕES:

AV. ESCOLAR • 4535 Paços de Brandão • Tel. 7451005-7449277 • Fax 02/7451009

Granja - Hotel Solverde Empreendimento de luxo

T1

Garagem e arrumos - 10.800 c.

T2

Garagem. Vistas pl mar - 12.800 c.

T3

Garagem - 131m² - 19.500c.

Início de Construção
Excelente Investimento
c/ Financiamento

PAULO SÉRGIO - Propriedades
Lic. 824 AMI - (02) 7830042

VENDE-SE

ESPINHO

T2	Usado	Vistas pl mar	13.000c.
T2	Recuado	C/ novo	15.000c.
T2	Novo	Vistas pl mar	15.500c.
T2+1	Novo		20.000c.
T3	Usado		14.000c.

MORADIAS

Bifamiliar Tipo T2 5 minutos de Espinho, nova, acabamentos de qualidade 13.500c.

Bifamiliar Tipo T3 acabamentos de Luxo c/ nova, venda urgente 22.000c.

IMO 24 - Soc. de Mediação Imobiliária de Espinho, Lda
Telfs. 7313829 / 7314904 - Tlm. 0931-295843

"Tigres"

1996 / 97



Engº Ilídio Silva
Presidente

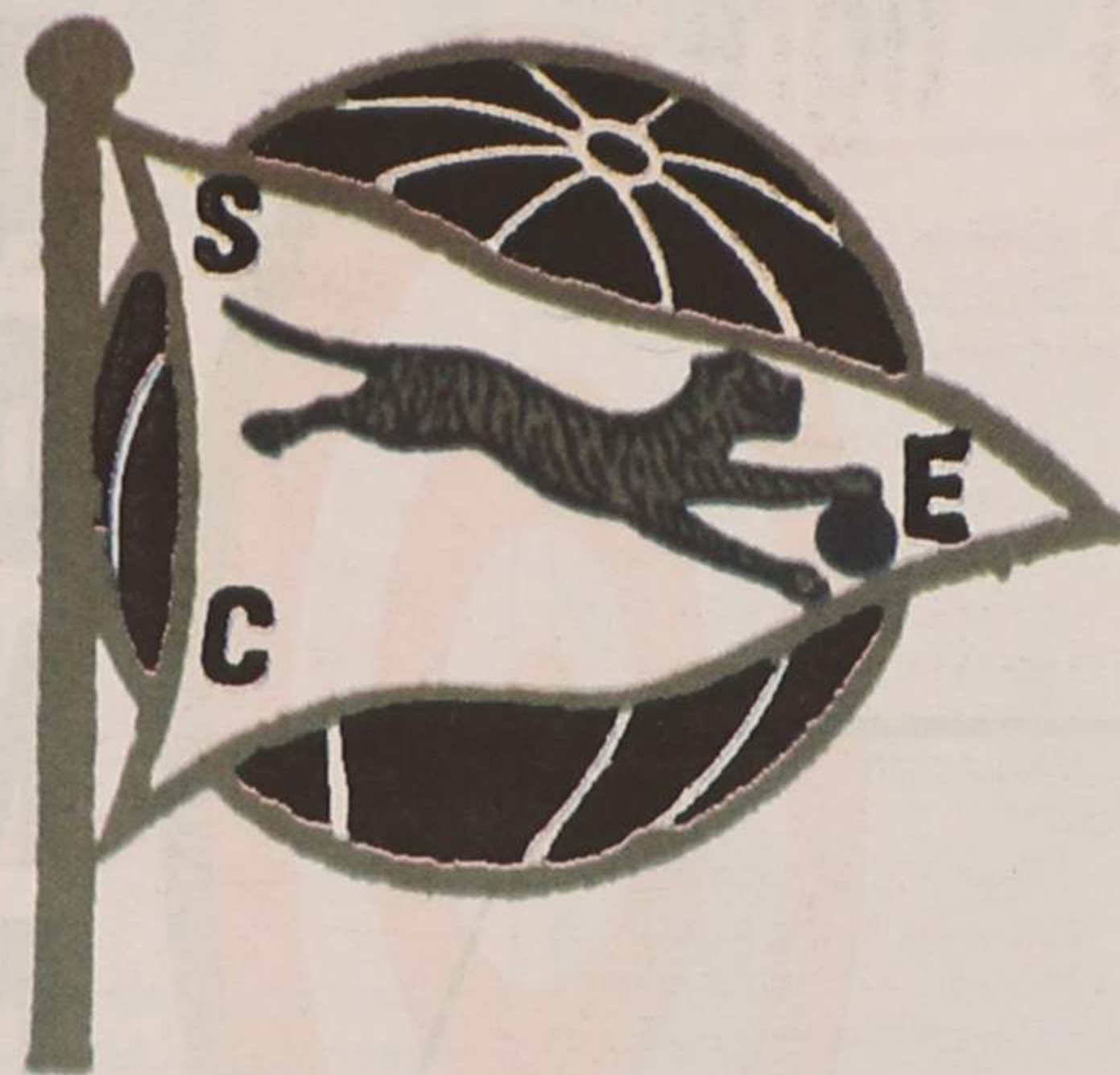

Jorge Moreira
Vice-presidente - Dep. Fut. Prof.



Fernando Castro
Chefe Dpto. Futebol Profissional



João Resende
Secretário-técnico

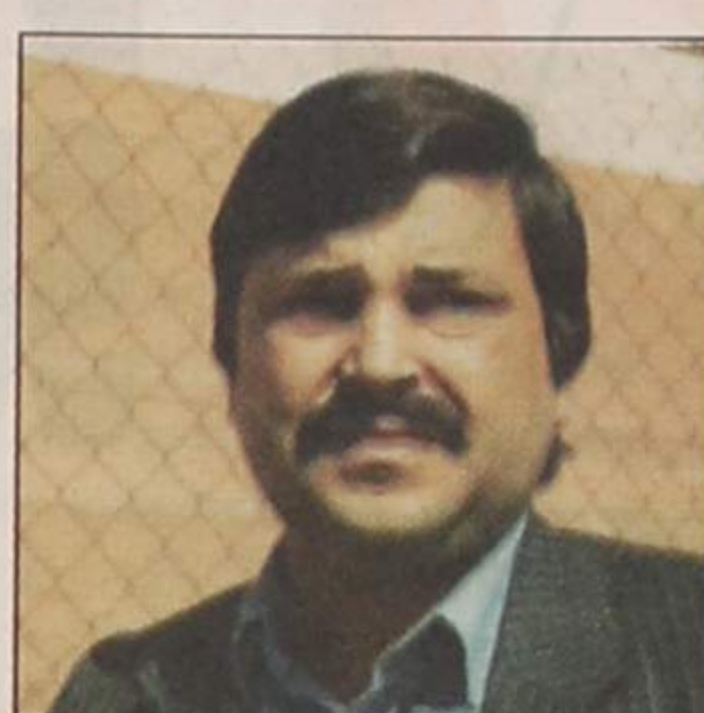

Dr. Domingos Coutinho
Médico



Manuel Pedro
Fisioterapeuta

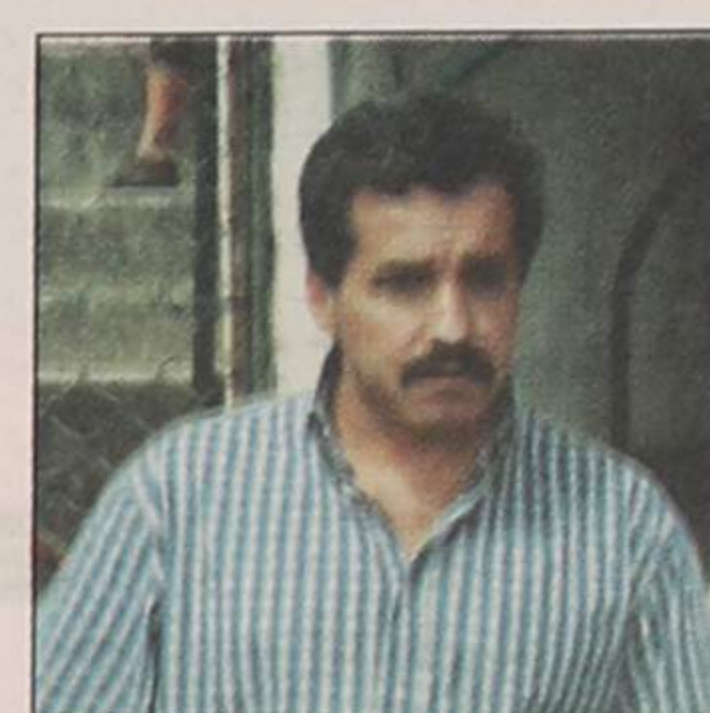

Nelson Costa
Fisioterapeuta



Julião Caneira
Técnico de equipamentos



Celso Sousa (Zinho)
Treinador



Prof. José Guilherme
Treinador-adjunto



David Reis
Treinador-adjunto



Luís Manuel
Guarda-redes



Dagoberto
Guarda-redes • ex- Feirense



Milton Mendes
Defesa direito • ex-U. Madeira



Paulo Pires
Defesa direito



Joilton
Defesa esquerdo • ex-U. Madeira



Emanuel
Defesa central



Duca
Defesa central



Gilsinei
Defesa central • ex-América



Carvalho
Defesa central



Filipe Rocha (Filó)
Defesa central



Sérgio Lavos
Médio • ex-U. Madeira



Besirovic
Médio



Pedro
Médio



Carlos Pedro
Médio



Hélder
Médio



Bolinhas
Médio



Moisés
Avançado



Caetano
Avançado • ex-Tirsense



Artur Jorge
Avançado



Marcão
Avançado • ex-Penafiel

As fotos do plantel do Sporting Clube de Espinho, publicadas nesta página, umas são de arquivo e outras de Vítor Lancha. Faltam apenas duas: a de Márcio Luís, que ainda se encontra no Brasil e a de Eduardo, que não conseguimos obter por dificuldades criadas por um funcionário do clube.

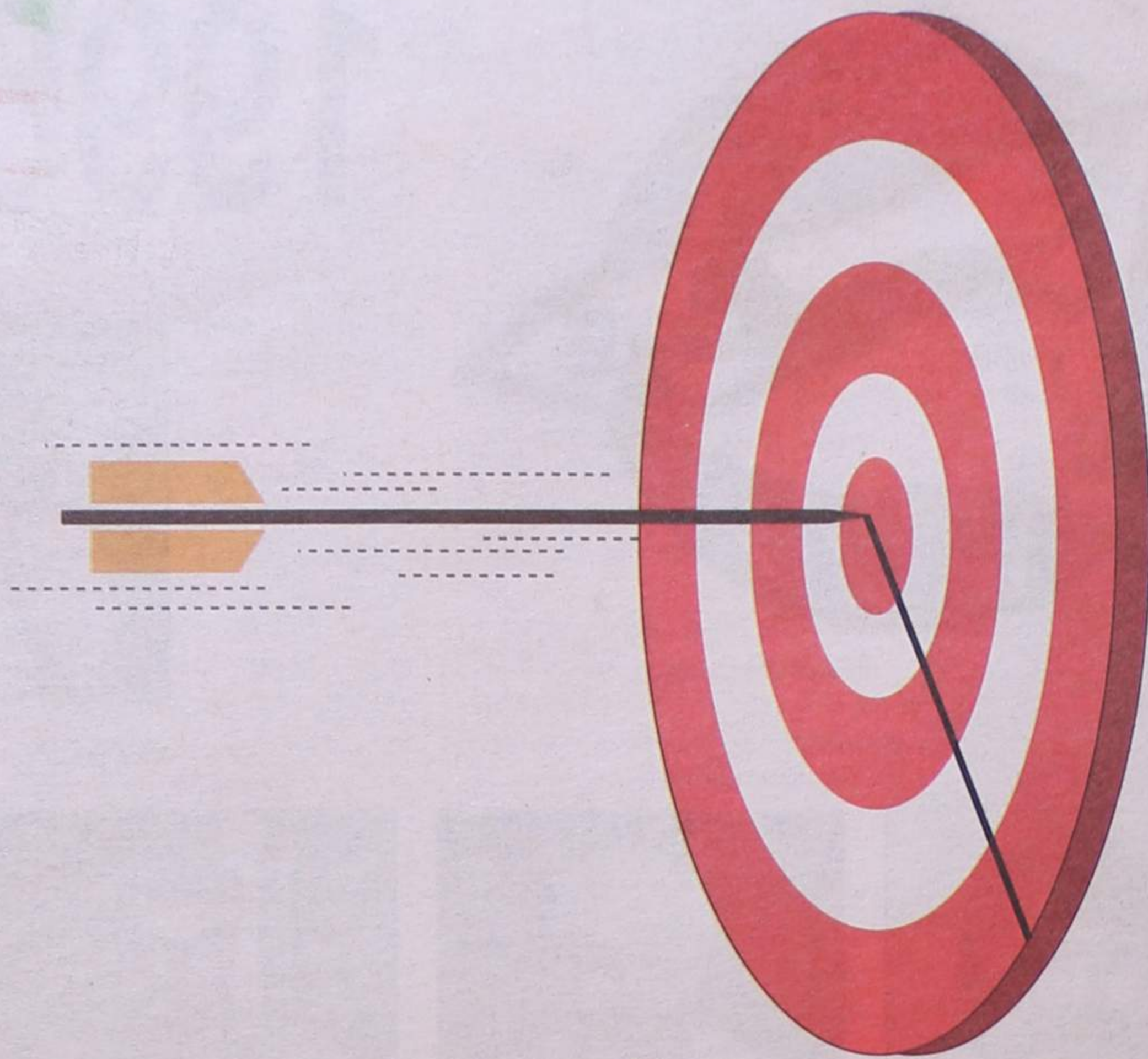

**ACABOU
DE ACERTAR
NO CENTRO
DO SEU
SUCESSO.**

**EDIFÍCIO KING
CENTRO DE ESCRITÓRIOS
PRONTOS A TRABALHAR
PARA O SUCESSO
DA SUA ACTIVIDADE.**

O seu espaço de trabalho já está pronto a funcionar em direcção ao sucesso. Bem no centro de Cortegaça, numa localização privilegiada com ligação para Espinho, Esmoriz, Ovar, Vila da Feira e São João da Madeira, o Edifício King apresenta os mais inovadores e versáteis escritórios.

- Salas desde 35 m² até 116 m².**
- Salas com casa de banho privativa
 - Rodapé técnico
 - Instalações para ar condicionado
 - Vidros duplos
 - Isolamento térmico e acústico
 - Elevadores
 - Fachada do Edifício em granito com grandes superfícies envidraçadas
 - Garagem
 - Lojas no R/C, também para venda

CONDIÇÕES DE INVESTIMENTO A NÃO PERDER

- Preços e condições excelentes
- Financiamento até 10 anos



E d i f í c i o
KING

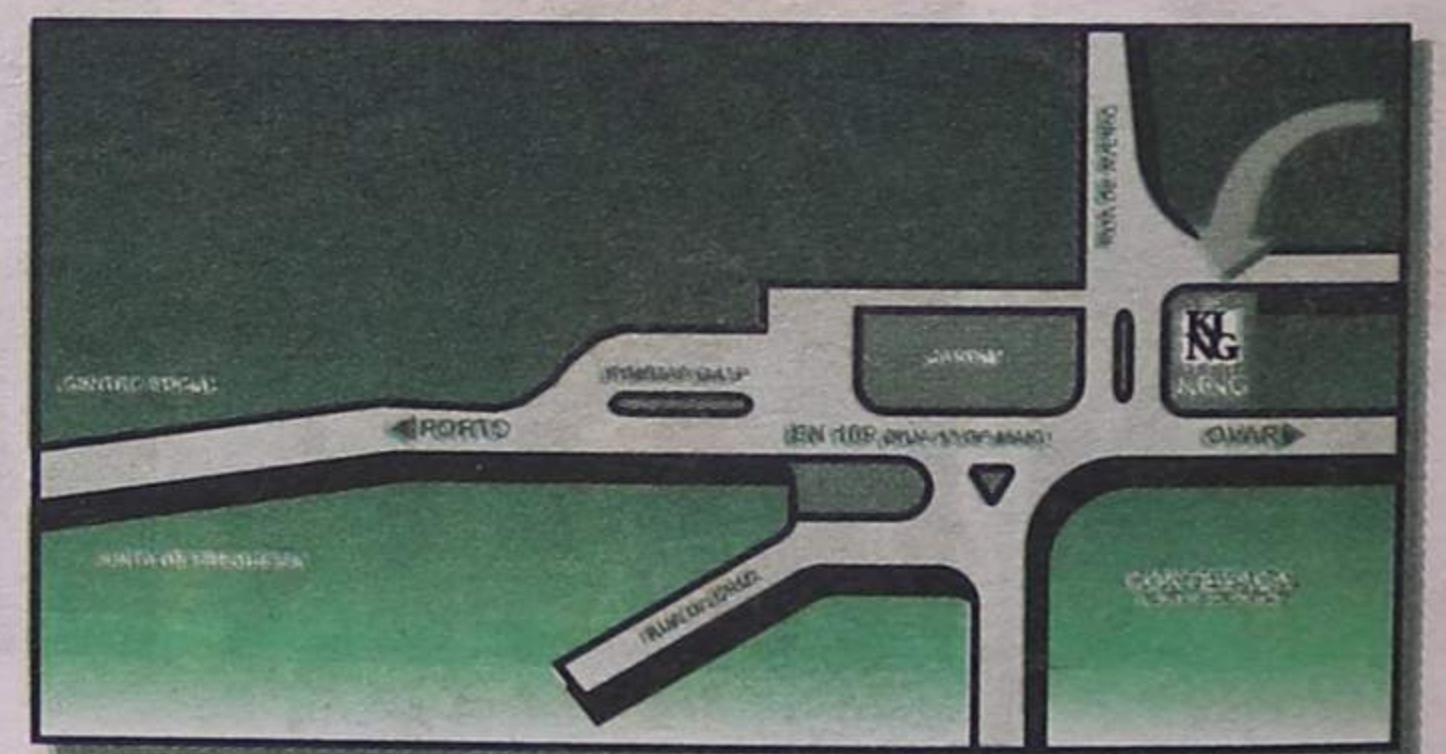

Visite o Stand de Vendas no local - Estrada 109, (junto às bombas da Galp), de 2ª a Sábado das 10H às 20H e Domingos das 10H às 13H
Teles.: (056) 751480 - (056) 5800130.

EMPREENHIMENTO E VENDAS

MS
M. S. CRUZ