

DEFESA DE ESPINHO



APARTADO 39
4501 ESPINHO CODEX
PORTE PAGO
ANO 64 • NÚMERO 3356
25 DE JULHO 1996
PREÇO: 110\$00 (IVA incluído)

DIRECTOR: ÁLVARO GRAÇA

SEMANÁRIO

FUNDADOR: BENJAMIM COSTA DIAS

Está na hora de ajudar o Sporting Clube de Espinho!

O clube (os seus dirigentes, técnicos e jogadores) correspondeu à vontade da cidade, regressando ao nacional de futebol da 1.ª divisão. Agora, impõe-se que essa mesma cidade o ajude a manter-se nesse lugar honroso dificilmente conquistado.

Até agora, o maior apoio dado ao Sporting de Espinho tem duas únicas procedências: Solverde e Câmara Municipal. E o comércio? E a indústria? E quantos sócios tem o clube?

Não se cometerá nenhuma injustiça se

dissermos que tem sido parca a ajuda desses dois sectores importantes da economia concelhia e dos cidadãos em geral.

Se queremos (e todos, por certo, comungam desse sentimento) que os "tigres" estabeleçam a sua permanência na 1.ª divisão, teremos de os ajudar. Se não o fizermos (e é importante que o façamos já!), não teremos também o direito de reivindicar e de protestar se as coisas não correrem bem.

O apelo aqui fica.

Bancos invadem a cidade - freguesias na "mira"?

Páginas 2 e 3

Varanda da Costa Verde

Qual o projecto global da renovação ferroviária?

Câmara Municipal AMPEP e Paramos insurgem-se contra a quadruplicação da via-férrea

O que ficou dum debate promovido pelo PSD

Clara tendência do "não" à regionalização e não aceitar que Espinho "fique" na Beira Litoral

Assalto à Mobil filmado por câmaras

Página 2

Dezenas de crianças num estágio de equitação



Crianças aprendem com brincadeiras na praia

Nas praias de Espinho com Bandeira Azul há, até Setembro, actividades de educação ambiental, promovidas pela Câmara Municipal, com vista a incentivar, em «miúdos e graúdos», maiores cuidados na preservação e melhoramento do ambiente marinho e costeiro.

Ateliers de construção, jogos de simulação e visitas guiadas são algumas das acti-

vidades do Centro Azul da Praia da Baía, da Frente Azul e de Paramos. As crianças chegam à hora que querem, entretêm-se a ler, escrever ou desenhar, recebem lições de ecologia e ajudam mesmo a passar esses ensinamentos às outras crianças e adultos. Uma maneira divertida de aprender sobre um assunto muito importante.

Páginas Centrais

Solverde alarga a sua acção no Algarve

Casino de Montegordo - inauguração nesta 6ª feira

O Casino de Montegordo, no Algarve, será inaugurado nesta sexta feira, 26 do corrente, com a presença do "mágico" Luís de Matos. Na sua reestruturação, a Solverde, investiu mais de 400 mil contos, sendo as áreas abrangidas a nível das infraestruturas, do equipamento para espectáculos e do imobiliário.

A sala de máquinas automáticas foi alargada de molde a dispor de uma capacidade para duzentas daquelas unidades, enquanto a zona de jogos tradicionais beneficiou igualmente de significativas remodelações, que incluem a construção de um restaurante com vista para a área de jogo.

Entretanto, o antigo restaurante foi agora dotado de valências que o tornam também num salão de festas, comportando

duzentos lugares sentados.

Por seu turno, o investimento no equipamento de espectáculos supera em 40 por cento o realizado no Casino de Vilamoura, motivo que leva o administrador-delegado da Solverde para os Casinos do Algarve, eng. Joel Pais, a sublinhar que "os espectáculos que aqui vamos realizar para os próximos tempos têm nível internacional e contribuirão, sem margem para qualquer dúvida, para a dinamização e animação cultural, social e recreativa do sotavento algarvio".

Luís Matos foi, como dissemos, o artista escolhido para a festa de sexta feira - reservada a convidados. O mesmo espectáculo voltará à cena no dia seguinte (sábado 27), destinado à generalidade do público.

“Febre” bancária assola cidade - freguesias poderão ser o pró

As críticas dos espinhenses quanto à crónica falta de bancos na cidade deixaram de fazer sentido. Em menos de um ano, instalaram-se em Espinho seis sucursais bancárias e já se avanta a possibilidade de outras tantas serem criadas, sendo as freguesias de Anta e Silvalde as mais faladas para acolher os novos bancos.

Diz o povo, na sua imensa sabedoria, que “não há fome que não dê em fartura”. Obrigatórios durante anos a fio, os lamúrios dos habitantes locais sobre a escassa proliferação bancária na cidade deixaram de fazer sentido nos últimos tempos, em face da abertura maciça de bancos no eixo urbano de Espinho.

A autêntica “febre” bancária que se apossou da cidade iniciou-se há escassos meses atrás com a abertura de uma sucursal da Nova Rede - a

segunda em Espinho - numa zona considerada, até há pouco tempo, nada aconselhável para a instalação de um banco: acima da Avenida 24. Não tardou muito para que outros seguissem o exemplo. Dependências do Finibanco, Espírito Santo, Fonseca & Burnay e Montepio Geral instalaram-se de “armas e bagagens” em Espinho, mas longe daquela que era, ainda muito recentemente, a “zona nobre” da localidade.

A provar que a “moda” não

é passageira, encontra-se o facto de já existirem outros projectos na forja, dos quais aquele que se encontra em fase mais adiantada é o BNC, contíguo ao parque João de Deus.

Saturação do mercado, excesso de oferta para a procura existente ou o fim do crescimento contínuo da actividade bancária, são cenários que não afectam o optimismo dos gerentes contactados por “DE”. Todos, sem excepção, creem que o mercado nacional, e o espinhense em particular, apresentam ainda índices de progressão assinaláveis. Aliás, a abertura de uma filial bancária obedece, hoje, a rigorosos estudos de mercado realizados por empresas do sector. Sem o parecer positivo desses profissionais, nada feito.

«Houve um conjunto de factores que contribuíram para a nossa instalação nes-

te local. A saturação bancária que se regista na “baixa”

de clientes originários de Espinho que já possuíamos, fo-

General, instituição que abriu no dia 2 de Julho uma sucursal



Foto VITOR LANCHETA

da cidade, o crónico problema dos estacionamento, a expansão da cidade para nascente e o grande número

ram importantes na decisão de marcarmos presença em Espinho», revelou Coelho da Silva, gerente do Montepio

neste cidade.

Com a abertura da variante Espinho-Miramar, ocorrida há pouco mais de um ano, a Rua 19 tornou-se o principal centro de entrada e saída da cidade, substituindo a Avenida 24. Atentos que estavam, os responsáveis bancários não descuraram tal “pormenor” e fizeram da principal artéria local um eixo bancário de monta.

Para tamanha disseminação dos bancos, muito terá contribuído a alteração do seu conceito ocorrida nos últimos dez anos. É impossível conceber, hoje, um banco da mesma forma de há dez anos atrás. As estruturas quase gigantescas que o compunham (desde a enormidade do espaço existente até ao grande número de empregados) deram lugar a

VILA MARINHA
EMPREENHIMENTO

Junto a Espinho
habitações
T1 T2 T3

já aí vem
a 2 fase

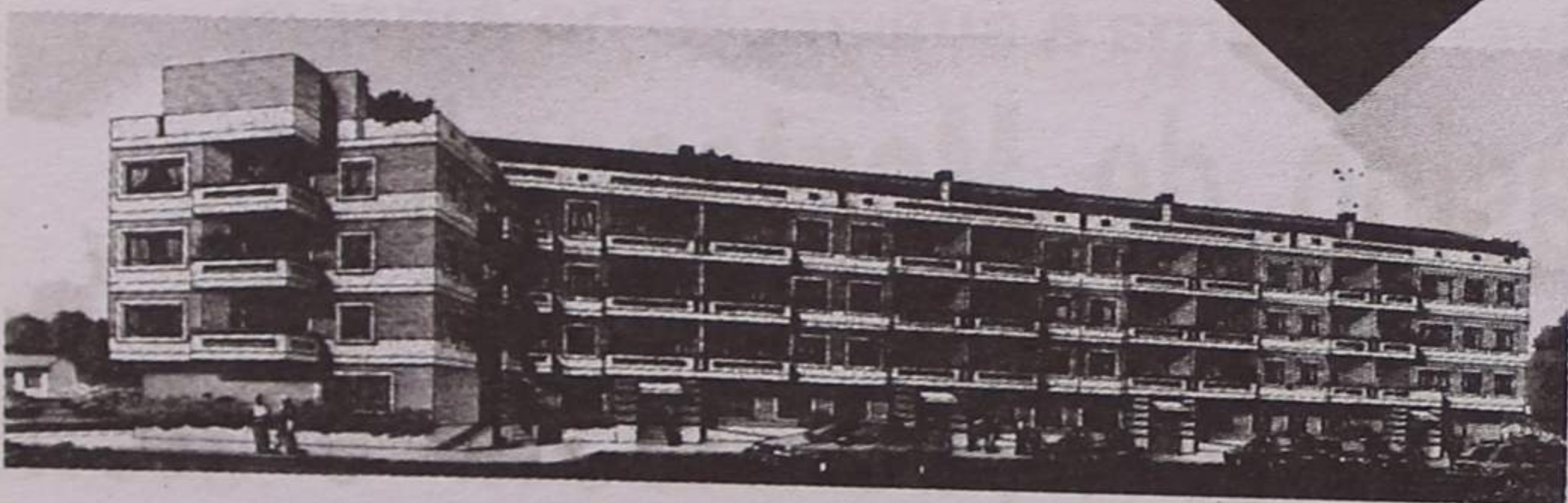

VISITE A CONSTRUÇÃO
CONFIRMARÁ A EXCELÊNCIA DOS ACABAMENTOS

- Caixilharia termolacada dupla
- Soalho em madeira
- Banho c/ hidromassagem
- Isolamento térmico e acústico c/ poliuretano projectado
- Pré-aquecimento central

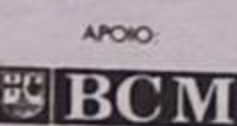
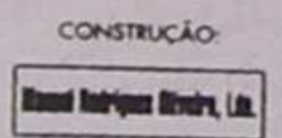
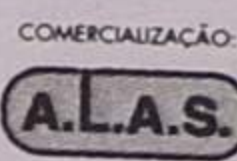

Visite o stand de vendas no local, todos os dias, incluindo Sábados, Domingos e Feriados, das 10.00 às 20.00 horas. • Telef.: (02) 731 41 16

RESTAURANTE

Engenho Velho



CAFÉ — RESTAURANTE — SNACK-BAR

Serviço e sala própria p/ casamentos, baptizados, comunhões, etc.

Belarmino Herculano Neves Ferreira

Lapa - S. Paio de Oleiros - Telef. 7649313 - 4535 LOUROSA

Armações

Lentes de Contacto

Óculos de Sol

MARCAMOS CONSULTAS PARA MÉDICO OFTALMOLOGISTA

EXIJA OS CUIDADOS DE UM PROFISSIONAL
OS SEUS OLHOS VÃO VER A DIFERENÇA

TESTE DE VISÃO GRATUITO

Ângulo Ruas 21 e 18 - tel: 7314867 - ESPINHO



Vende-se
Espinho

T2 USADO	VISTAS P/ MAR	13.000C.
T2 NOVO	VISTAS P/ MAR	15.500C.
T3 C/ NOVO		14.000C.

MORADIAS

Moradia c/ nova no centro da cidade
R/C+1+sotão - 200m², excelente preço
Bifamiliar Tipo T3 acabamentos de luxo
c/ nova p/ venda urgente 22.000C.

LOJAS

Ótima localização - 120m² a partir de 19.000C.

TERRENOS

Excelente localização 840m²



SOC. MEDIAÇÃO IMOBILIÁRIA DE ESPINHO, LDA.

Av. 24 nº 1019 - 2º F — 4500 ESPINHO

Telef./Fax 02-7313829

de de Espinho ximo "alvo"

bancos flexíveis, com um atendimento cada vez mais personalizado e eficiente. «A revolução informática veio também contribuir para que a mudança do significado do banco fosse uma realidade. Um computador faz o trabalho anteriormente desempenhado por inúmeros empregados», argumentou o gerente do Finibanco local, Orlando Macedo.

Por sua vez, a fidelização é, hoje, um factor secundário. O cliente premeia sobretudo a qualidade de serviço e, quando tal não acontece, opta pela mudança. A dificuldade está apenas na escolha. «Uma das vantagens da grande concorrência no mercado bancário é que os clientes se tornaram muito mais exigentes. Se, por qualquer motivo, sentirem que o banco não está a prestar um serviço eficiente não têm dúvidas em mudar», afirmou o gerente da segunda filial da Nova Rede em Espinho, Eduardo Ribeiro.

Bancos "viram-se" para as freguesias

Bancos há, como a Nova Rede e o Espírito Santo, que já possuem duas sucursais em Espinho. Motivo: aliviar os serviços da primeira filial, de forma a melhorar a qualidade de serviço, e aproximar cada vez mais a instituição bancária do cliente, afinal a grande arma dos dias de hoje. «A abertura deste banco já estava prevista há alguns anos, muito antes deste "boom"

bancário que hoje se regista. Resolvemos aceder aos insistentes apelos dos nossos clientes oriundos das zonas limítrofes e abrir outra sucursal em Espinho», considerou Elisa Silva, coordenadora da primeira instituição bancária (Banco Espírito Santo) a abrir uma representação em Espinho fora do perímetro da cidade.

Na forja parece estar agora a abertura de bancos nas freguesias, com Anta e Silvalde à cabeça em virtude de serem as freguesias com mais fortes sinais de urbanismo. Projectos nesse sentido já existem. Segundo afirmou Orlando Macedo, «serão criadas no primeiro trimestre de 1997 duas dependências bancárias do Finibanco nas freguesias de Anta e Silvalde, correspondendo à estratégia desta instituição de marcar presença em localidades mais peque-

nas».

O fenómeno da instalação de bancos na zona mais a nascente da cidade parece ter chegado para ficar. Os inconvenientes que a instalação de um banco na zona da cidade acarreta são de várias ordens.

Na velha questão dos estacionamento, por exemplo. No autêntico caos que constitui o trânsito local, aventurar uma ida ao banco numa segunda-feira qualquer, com especial incidência na época estival, pode constituir uma experiência bem trabalhosa.

Alie-se este facto à exorbitância dos preços na baixa da cidade e ao crescimento contínuo da referida zona, onde se tem congregado uma parte cada vez mais significativa da população, para se chegar à conclusão que, no futuro, os bancos terão cada vez mais tendência para se instalarem em zonas algo afastadas do



centro.

Todavia, todos estes pressupostos só serão transpostos para a prática caso a banca mantenha os índices actuais de crescimento. Uma "recaída" do sector financeiro deitará, certamente, por terra as estratégias de expansão dos bancos. «Como o crédito às empresas diminuiu de forma significativa, as instituições bancárias voltaram-se nos últimos anos para o crédito aos particulares. Só assim se compreende a grande oferta de empréstimos que existe no mercado», opinou Orlando Macedo. O mesmo responsável bancário garan-

tiu que «os créditos criam uma grande ilusão nas pessoas, pelo que estas acabam por endividar-se até ao pescoço. Pela primeira vez entre nós, está a surgir a falência individual, algo que pensávamos ser exclusivo dos Estados Unidos».

Não é só nos clientes que as dificuldades no cumprimento dos empréstimos se poderão fazer sentir no futuro. Também o mercado bancário se caracteriza por uma luta fratricida. Comportará o mercado a existência de tantos bancos? Elisa Silva salientou que «no futuro, só os bancos mais aptos conseguirão so-

breviver. A fórmula de sucesso passa por saber servir bem o cliente, uma vez que ele é soberano, e conseguir transmitir uma imagem de credibilidade».

A tese de que os espinhenses estão demasiado arrefecidos à baixa da cidade - cingindo as suas compras a essa zona - não se tem confirmado. Os resultados têm estado a corresponder às expectativas e, segundo nos confiaram, nota-se nos clientes a satisfação de ver cumprida a velha aspiração de possuir um banco cada vez mais perto de si.

Sérgio Almeida

Clinica Dentária Dr. MATOS VIEGAS

MÉDICO ESTOMATOLOGISTA
DOENÇAS DA BOCA E DENTES

Acordo com: A.D.S.E. - A.C.A.S.A. - E.D.P. - C.T.T.
CAIXA GERAL DE DEPÓSITOS E S.A.M.S.,
PHILIPS e MINISTÉRIO DA JUSTIÇA

RUA 19 N.º 364-1.º DT.º - TELEF. 721024 - ESPINHO



LusitaniaGás

Companhia de Gás do Centro, S.A.

Aviso

Construção da Rede de Distribuição de Gás Natural em Espinho

Com vista a dotar a cidade das infraestruturas de distribuição de Gás Natural, vai a LusitaniaGás, de acordo com a Câmara Municipal, intervir durante a próxima semana (de 29 de Julho a 2 de Agosto) nos seguintes locais:

Rua 34 (Piscina Municipal)

Rua António Silva Alves

Urbanização do Souto

Execução de ramais nas mesmas ruas

A LusitaniaGás, S.A.

pede desculpas pelo incómodo causado

EDIFÍCIO AVENIDA DA PRAIA II

ENTRE O MAR E O PINHAL A REALIZAÇÃO DOS SEUS SONHOS



Já começou !!! Em Esmoriz a oportunidade para s/ habitação

HABITAÇÃO IDEAL: Pavimentos em Madeira • Banheira de Hidromassagem • Vidros Duplos • Revestimento Exterior em Granito e Cerâmica • Isolamento de Poliuretano Projectado.

CONDIÇÕES DE AQUISIÇÃO: À sua Medida • Financiamento Garantido • Crédito Bonificado.

GARANTIMOS QUALIDADE A BOM PREÇO

PROMOÇÃO:



EMPREENHIMENTOS URBANOS E TURÍSTICOS, Lda.
TELF. 056 / 752292 - 756505

CONSTRUÇÃO

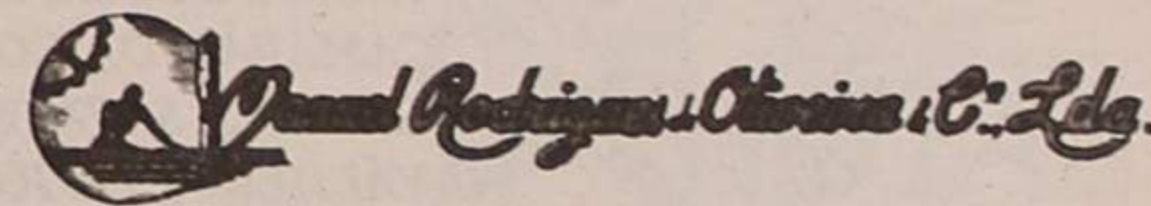

49 ANOS TRADIÇÃO DE BEM CONSTRUIR

VISITE NO LOCAL: 2.º a 6.º feira 15.00H às 19.00H
Sábados e Domingos 10.30H às 13.00H • 15.00H às 19.00H

Granja - Hotel Solverde Empreendimento de luxo

T1

Garagem e arrumos - 10.800 c.

T2

Garagem. Vistas pl mar - 12.800 c.

T3

Garagem - 131m² - 19.500c.

Início de Construção
Excelente Investimento
c/ Financiamento

PAULO SÉRGIO - Propriedades
Lic. 824 AMI - (02) 7830042

AMPEP insurge-se contra quadruplicação da via-férrea

A Associação dos Médios e Pequenos Empresários Portugueses, sediada em Espinho, insurge-se, em comunicado, contra a propalada intenção da CP de levar por diante a quadruplicação da via-férrea entre Ovar e Gaia.

Segundo a AMPEP, a consumação do projecto «pode pôr em causa o futuro turístico e paisagístico de Espinho, arrastando para a ruína todas as empresas ligadas ao sector».

Por isso, é intenção da Associação dos Médios e Pequenos Empresários Portugueses efectuar diligências junto da CP, Câmara Municipal de Espinho e Governo, no sentido de obter a confirmação das notícias que têm vindo a lume nos últimos tempos. A associação rejeita a hipótese de Espinho vir a tornar-se numa cidade dividida por um «muro» e exige a tomada de medidas que «evitem tal descabro social, económico e ecológico».

Em Paramos APARDIL também está preocupada

No passado dia 23, teve lugar, na Escola da Corredoura, uma reunião promovida pela Associação Paramense de Defesa dos Interesses Locais (APARDIL), para a consulta pública relativa ao estudo do impacte ambiental da linha do norte.

O objectivo da reunião era dar a conhecer à população que esta deve agora inteirar-se das obras que virão a ser efectuadas: quadruplicar a linha; encerrar as passagens de nível; construir passagem desnivelada; vedar a linha; etc. A APARDIL queria também, desse modo, mobilizar os presentes para avisarem todas as pessoas das suas

relações quanto a outras reuniões que se vão seguir, incluindo a que será promovida pela Junta de Freguesia de Paramos.

Américo Castro, presidente da Junta, revelou que a população de Paramos se encontra **verdadeiramente preocupada**, ainda mais pelo facto de que, tanto a Câmara como a própria Junta de Freguesia, não dispõem ainda de elementos suficientes para esclarecer os interessados na matéria, embora esforços estejam a ser feitos para poder ser apresentada mais informação à população, aquando do Plenário Público.

Projecto da CP põe em perigo qualidade urbana de Espinho

- alerta o presidente da Câmara

No passado dia 23, realizou-se uma sessão da Câmara Municipal de Espinho, sobre o projecto de quadruplicação da linha ferroviária, que, segundo o presidente José Mota teria **efeitos brutais sobre o conceito de Espinho**.

A CP foi criticada pela sua atitude de **falta de diálogo**, sobretudo porque, ao abrigo da Lei, a Câmara teria que dar um parecer sobre o projecto em causa e tal não aconteceu. José Mota sublinhou que, sendo esta cidade o centro urbano mais afectado pela quadruplicação da linha, o mínimo que seria de esperar era que tivesse havido uma apresentação formal do estudo prévio à Câmara Municipal, para avaliação das dramáticas implicações que este projecto inevitavelmente encerra. Acrescentou ainda que não deve ser aceite que os projectos regionais e nacionais se sobreponham aos locais: em de-

mocracia, devem ser articulados os diferentes pontos de vista.

O estudo de impacte ambiental revelou que o centro urbano de Espinho seria o mais afectado em toda a linha do Norte. O número de circulações de comboios em grande velocidade aumentaria drasticamente, tornando inevitável a intensificação urbanística e psicológica do efeito de muro. A qualidade urbana está em perigo e a qualidade de vida das populações nunca mais seria a mesma.

Por outro lado, e ainda segundo as palavras do presidente da Câmara, a quadruplicação da linha comprometeria a viabilidade económica, cultural e desportiva do investimento superior a três milhões de contos para a construção do Centro Multimeios, a reabilitação das marinhas, a reconversão da Fábrica Brandão Gomes, a

construção do Parque Urbano Desportivo e a renovação da piscina-solário Atlântico.

Ao recusar veementemente a solução pretendida pela CP, a Câmara Municipal de Espinho avança com três alternativas: um traçado alternativo, o rebaixamento da plataforma e a interrupção da quadruplicação em Esmoriz.

José Mota vai de imediato

solicitar a intervenção da ministra do Ambiente, adiantando, para já, que a CP não vai conseguir parar o desenvolvimento de Espinho. **Nem eu, nem a vereação, nem a população, o permitiremos. Não sabem com quem se meteram. Cá estaremos para mostrar a força da nossa razão ou, se for caso disso, a fúria do nosso desespero.**

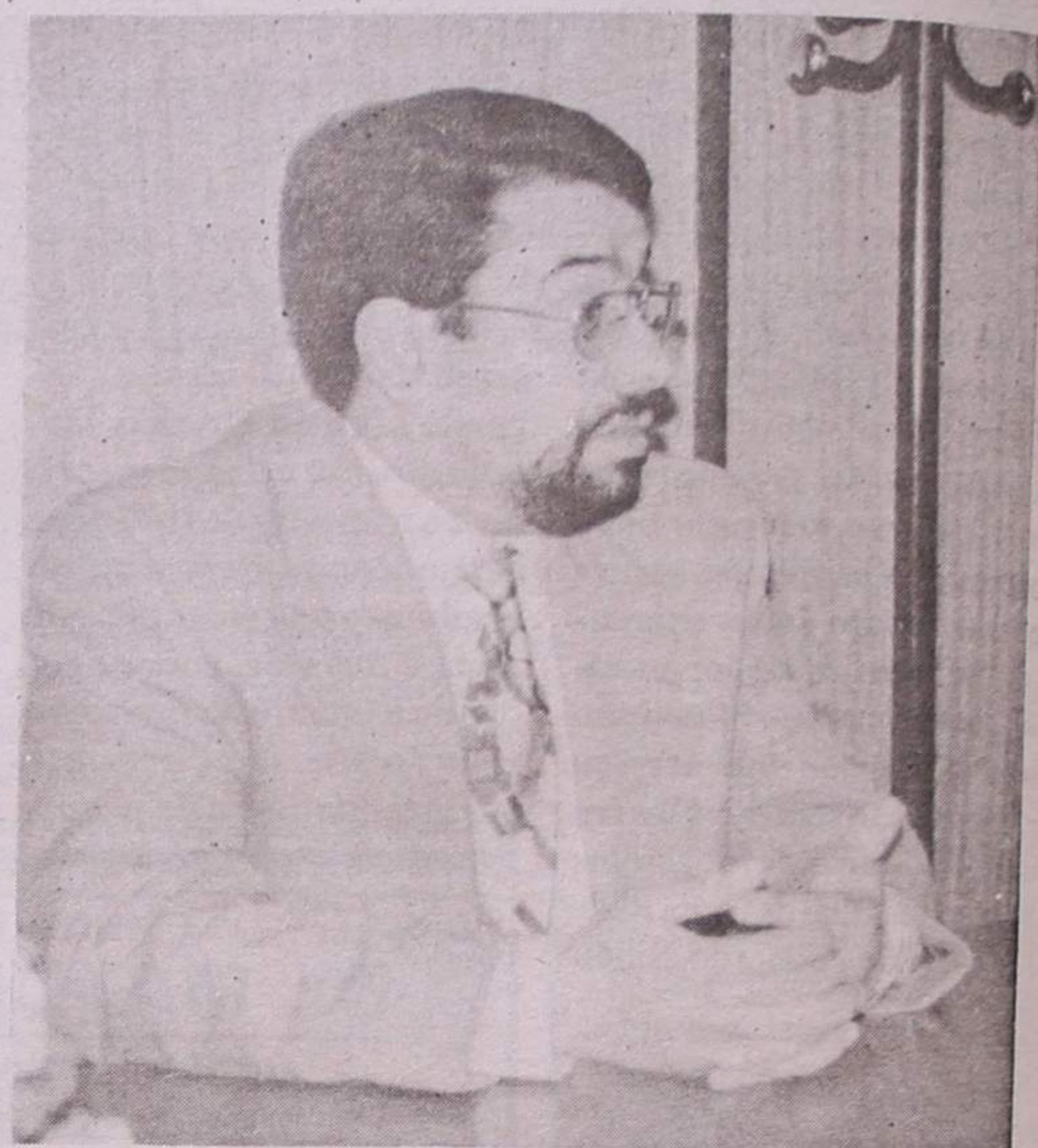

Nem eu, nem a vereação, nem a população, o permitiremos. Não sabem com quem se meteram. Cá estaremos para mostrar a força da nossa razão ou, se for caso disso, a fúria do nosso desespero

TAPELAR

de António José Soares Lemos

TAPEÇARIAS NACIONAIS E ESTRANGEIRAS
ARTIGOS DE DECORAÇÃO
ARTESANATO - LOUÇAS REGIONAIS
TUDO PARA O SEU LAR

Rua 14, Nº 812 - ESPINHO (junto à casa Lemos) Telef. 72 13 19

ELVIRA SILVA

Especialista de dermatologia e venereologia (doenças da pele)

CONSULTÓRIO: Rua 11, n.º 746
Telef. 72 34 67

Salvé 27/Julho/96

Nelson Correia Marques

Em teus olhos,
Há carinho envolvente;
Em teus beijos,
A ternura que se sente.

Em teus braços,
A força da juventude;
Em teu ego o desejo,
De viver em plenitude.

Em nós,
Este amor sempre latente,
Este querer que só se sente.

Com muita força e garra,
Quem te ama e deseja,
Que faças da vida uma farrá.



Teus filhos e esposa.

Salvé 24/07/96

Hugo David

Seus pais, avós, madrinha e tios na passagem dos seu 16º aniversário vêm desejar-lhe muitas felicidades e que esta data se repita por muitos e bons anos.



Salvé 26/07/96

Manuel Gomes Pinto

Tua esposa, filho, filhas e netos, desejam-te muitas felicidades neste teu aniversário, e que esta data se repita por muitos e bons anos.



RESTAURANTE MARISQUEIRA PLAZA

ABERTO TODOS OS DIAS ATÉ 23 DE AGOSTO

Gerência de:
Manuel Teixeira
(Teixeirinha)

Especialidades:
ARROZ DE MARISCO
CAMARÃO DA COSTA
GAMBAS, SAPATEIRA
NAVALHEIRA, LAGOSTA
AMEIJOA À BOLHÃO PATO
CHERNE, ROBALO
LINGUADO, RODOVALHO
SARGO, ETC.

PRAIA DE ESMORIZ (Junto à Capela) • Tel. (056) 751379

RIBESCAPE

- GARANTIA
- PREÇO
- QUALIDADE
- RAPIDEZ
- ESTACIONAMENTO
- PESSOAL ESPECIALIZADO
- TÉCNICA

Abertos também aos sábados de manhã

RUA DO LOUREIRO
Tel. 7310312 - ESPINHO
(Zona Industrial)

Varanda da Costa Verde

Afinal de contas...

Qual é o projecto global da renovação ferroviária?



Agostinho Almeida

Após vários estudos do nível freático tendentes a dar corpo à construção das passagens desniveladas, começaram a circular rumores de variados projectos, chegando-se a aventar também a hipótese de transferência do traçado ferroviário para terrenos a montante da cidade, que a CP manteve cativos durante décadas para essa eventualidade, sendo agora utilizados na feira semanal, portanto a cerca de 500 metros do actual traçado, libertando um perímetro essencial para o desenvolvimento cidadão.

Pela nossa parte batemo-nos afinadamente nestas colunas para que essa medida fosse adoptada, pese embora a consideração das relativas dificuldades inerentes que não deixariam de ser ultrapassadas com boa vontade e lucidez das partes.

Como a CP necessita construir em bases sólidas e enquadramento técnico específico a quadruplicação das linhas e res-

De há uns tempos a esta parte tem-se especulado bastante acerca de eventuais projectos que visem a transformação da Linha do Norte, com a introdução de mais duas vias circulantes, de Gaia para sul. Dado que o traçado ferroviário atravessa Espinho, precisamente no coração da Baixa as preocupações dos habitantes são naturais, não apenas por sentir que a CP tem sido nas últimas décadas a principal responsável pelo atrofamento de todo o litoral, mas ainda por temer que por banda da Companhia dos Caminhos de Ferro Portugueses continue a emergir a má-vontade e subvalorização dos interesses socioeconómicos e urbano-turísticos de Espinho.

pectivos serviços, porque não fazê-lo no subsolo do novo traçado, faseadamente, se sul para norte, não perturbando a realização da feira e demais serviços, que posteriormente funcionariam sobre a via férrea. Certamente que a médio prazo dariam conta da enorme vantagem bilateral, corporizando, no fim de contas, um antigo projecto da CP, que só não foi levado a cabo porque as "Forças Vivas de Espinho" acharam, aquando da electrificação da via, que fazendo no actual percurso dava nome à terra porquanto os passageiros viam as suas belezas no trajecto.

Entretanto, os tempos mudaram e o tráfego ferroviário, em constante evolução, criou novas necessidades com o aumento de mais duas linhas para trânsito quase ininterrupto de composições, razão que mais justifica a passagem no subsolo dentro da cidade para evitar barulhos e poluição do ar.

Aliás a população de Espi-

nho sempre demonstrou o seu apoio à ideia do subsolo por estar farta de ver cercada a cidade e os barulhos ensurdecedores. Até de Lisboa, um espinhense leitor deste jornal, dr. Miguel Pinto de Meneses, manifestou toda a sua concordância, o que lava a concluir que os espinhenses estão activos na luta dos seus interesses, estejam onde estiverem.

Foram noticiadas obras: mas que obras? - pergunta a população

Agora que começam a definir planos de obras, dada a necessidade e a urgência de os concretizar, achamos que é dever da Câmara publicar nos jornais da terra os projectos globais da CP, no concernente à nossa cidade, para que o povo não seja apanhado de surpresa com obras atentatórias ao desenvolvimento da terra.

Fala-se que a estação ficará no subsolo, que se criarão pas-

sagens desniveladas, bem como novos apeadeiros, que as linhas serão ladeadas por altos muros em betão (tipo Berlim), ficando posteriormente "Espinho de baixo" e "Espinho de cima", ou, como dizem os outros na televisão, "Espinho de baixo" e "Espinho de cima", com ou sem autonomia administrativa?

Trata-se de uma fase decisiva para o engrandecimento, ou para o estrangulamento definitivo de Espinho, pelo que a Câmara deve, sem rodeios e com transparência, expor à população o projecto integral, deixando que seja o povo a decidir o que mais convém à terra, já que nesta altura muita gente se interroga: será que vamos ter valas defronte dos prédios? Que tipo de muro nos vão colocar em frente das janelas? Que futuro para o comércio instalado? E para o turismo?

Estas são algumas das questões que fazemos eco e que o povo gostaria de ver satisfeitas.

Restaurantes falidos no centro turístico

Como se não bastasse os prédios degradados expostos no centro de veraneio, casos da antiga "Pensão Particular" e zona habitacional adjacente, que integra o projecto de demolição do quarteirão (que não se vislumbra para quando), também alguns restaurantes famosos dos poucos que existem na faixa central, foram ao "ar". São eles o "Baíamar" e o

"Ostra", das belas unidades de restauração, com serviços requintados, que desapareceram.

Se tivermos em conta que das três unidades hoteleiras no litoral, o "Hotel Nery" foi também à praça, poderemos concluir que o turismo está bastante doente e sem a mínima vitalidade, a morrer aos poucos. A zona de lazer, com atraentes esplanadas, na Avenida 8, foi "crucificada" pela Câmara.

A cabina sonora "faliu", por marginalização da Câmara. Os pavilhões anexos foram encerrados e votados ao abandono. O café (hoje restaurante) "Avenida" foi o único "teimoso" que ainda manteve viva em "open space" a sua esplanada de cafetaria, mas dada a entropia de lazer e o estigma no turismo, recolheu também cadeiras e mesas.

E já agora, que se fala em esplanadas e zonas de lazer, queremos deixar vincada uma acheira aos serviços camarários de limpeza, pelo ineditismo de manter os lixos na urbanização da beira-mar até altas horas da manhã. Sinceramente, cremos que não haverá nenhuma es-

tância de turismo que não deixe de preparar a sua sala de visitas, com higiene e limpeza para receber os hóspedes, que às 11 horas da manhã ainda podem ver o chão imundo e os cestos a transbordar de lixo. Isto impressiona mal o turista português e para o estrangeiro é mesmo imperdoável.

Também há esplanadas que encerram os serviços e nem se dão ao trabalho de limpar a sua área, o que é lamentável, mas cabe à Câmara moralizar o serviço.

Escadas para a praia já evitam quedas nos pedregulhos

A terminar, queríamos apresentar à Câmara o nosso reconhecimento pelo melhoramento que se dignou prestar às praias no centro-sul, construindo escadas para que as pessoas atinjam a areia sem se magoarem. Bem haja. Valeu a pena a crítica que aqui fizemos, pois dava pena ver crianças e idosos a fazerem "alpinismo" sobre as rochas para chegar à areia.

Assim, vale a pena.

Gabinete de Radiologia de Espinho

**DR. JORGE NUNES DE MATOS
DR.ª MARIA DO CARMO VASCONCELOS**

Médicos especialistas — Raios X — Ecografia — Mamografia

Acordos com: ADSE, SAMS, PORTUGAL TELECOM, PSP
GNR, CGD, ACASA, MINIST. JUSTIÇA, CTT e SNS

Consultório: Rua 20 n.º 1436 r/c Dt.º • Telef. e Fax 721975 - 7314650
Horário: das 09h00 às 12h00 e das 14h00 às 19h00

Os nossos almoços são deliciosamente diferentes!



O Espaço Total aos almoços oferece um ambiente informal e descontraído.

Espaço Total, um espaço diferente.



Espinho. Praia da Baía

Escola de Ballet A. Domingues comemorou 25 anos de ensino

A Escola de Ballet Adriana Domingues, da Associação Académica de Espinho comemorou 25 anos de existência através de um espectáculo de bailado que decorreu no auditório do Cinema Carlos Alberto, no Porto.

Aberto o pano, várias crianças, entre as quais um "miúdo" com muita graça, evoluíram no palco, desenhando graciosos movimentos sempre acompanhados por uma música muito agradável de se ouvir.

Quando terminou a primeira parte, depois dum interessante bailado executado por jovens aparentando ter entre os 13 e os 15 anos, oferecendo um conjunto de movimentos de expressão moderna, apoiados em música dum compositor contemporâneo, poucos se terão apercebido que já haviam passado cerca de vinte minu-

tos, tão agradável havia sido o espectáculo.

Após o intervalo e já com mais expectativa, foi possível assistir a quatro bailados com características distintas, dos quais apenas o primeiro, ilus-



trando músicas de Astor Piazzolla e denominando "Tango", tinha uma expressiva coreografia de Adriana Domingues. Todos os outros haviam sido coreografados pelas alunas e, diga-se, que com

bastante intencionalidade.

Chegou, por fim, a terceira parte com uma enorme surpresa. O primeiro bailado foi dançado por antigas alunas que interpretaram numa maneira extremamente graciosa, uma coreografia muito trabalhada e baseada numa música encantadora, que a coreógrafa Adriana Domingues lhes proporcionou. Foi a maneira de todas as antigas alunas agradecerem à sua professora os 25 anos de ensino proporcionado já a mais de um milhar de alunos.

Para terminar, assistiu-se a um bailado de características muito clássicas, em que a maior parte dos alunos interpretaram Tchaikovski através dum coreografia encantadora que Adriana Domingues ofereceu a quantos quiseram e tiveram a felicidade de presenciar um belo espectáculo.

Festival de Música acaba domingo

A última apresentação do Festival de Música de Espinho, organizado pela Academia e pela Escola Profissional de Música, juntamente com a Câmara Municipal, vai decorrer no próximo domingo, na Igreja Matriz. Trata-se da actuação da Orquestra Barroca da União Europeia, sob a direcção do maestro Roy Goodman.

O repertório do concerto irá constar das obras: "Concerto em Ré M para Trompetas e dois Oboés", de Telemann; "Concerto Grosso em Si b M Op.6 nº11", de Corelli; "Motete *Silent Venti*", de Haendel; "Sinfonia para Cordas em Sol m RV153", de Vivaldi; "Concerto em Ré M para dois Oboés Op.9 nº9", de Albinoni; e "Cantata *Jazut Golt BWV 51*", de Bach.

O concerto terá início pelas 22h00 e a entrada é livre.

Rancho de Argoncilhe organiza festival internacional folclore

No dia 4 de Agosto deste ano, irá realizar-se o Festival Internacional de Argoncilhe 96, organizado pelo Rancho Regional dessa mesma vila.

O programa do festival é o seguinte: às 17h30 do dia 4, haverá a concentração dos grupos presentes, na sede do Rancho Regional de Argoncilhe.

Uma hora depois inicia-se o jantar-convívio com os grupos a participar e todas as entidades oficiais. O desfile etnográfico começará pelas 21h30 e às 21h45 há a entrega de lembranças a esses mesmos grupos e entidades. Seguidamente, dar-se-á início ao festival.

MOBIL-
S

Passamos para o nosso sistema, cassetes de vídeo que lhe enviemos do Brasil, USA, França ou qualquer outra parte do mundo

Bip Alfanumérico - (094) 3508041
Deixe o seu nome e N.º de Telefone

LABORATÓRIO

NOVO HORIZONTE

Supermercados
Rua 16

ABERTO AOS
DOMINGOS E FERIADOS

DAS 09H30 ÀS 13H00
E DAS 15H00 ÀS 19H30

ALUGA-SE OU VENDE-SE ESTABELECIMENTO - RUA 30 Nº 600

C/ 100 m² + 50 + 60

ARMAZEM 550M²

350 cts.

Telef. 72 03 25 / 977 - Fax 731 04 36

VENDE-SE

LOTE DE TERRENO

Urbanizado para construção

Rua Prof. Márcia Caldeira

Lugar de Brito - S. Félix da Marinha

Contactar telefones, 72 31 91 / 72 28 97

ALUGAM-SE OU VENDEM-SE

2 salas na Rua 19, nº 342

(Edif. do Banco Português do Atlântico, Espinho)

1ª sala tem 3 gabinetes, sala de espera e casa de banho.

A 2ª tem um salão grande e gabinete c/ casa de banho.

Próprias para profissões liberais

Contactar telef.: (02) 72 09 74 ou 72 29 53

VENDE-SE PROPRIEDADE C/ VIVENDA

R/Chão + 1º andar + Anexos

Área: 1.200m². C/ possibilidade de anexar mais 1.500m² de terreno. Toda a propriedade vedada e c/ água. Rua do Loureiro - Silvalde - Espinho

Telefones, 053-63 32 95 ou 0936-65 50 34

No Casino Solverde

Concerto da Banda de Música e Orquestra Ligeira Juvenil

A Banda de Música da Cidade de Espinho e a sua Orquestra Ligeira Juvenil vão dar um concerto no Casino Solverde, no próximo dia 27, pelas 21h30.

A primeira parte do concerto será ocupada pela actuação da Banda de Música, cujo repertório a apresentar irá constar das obras: "La Alhambra", uma marcha de Llano; a abertura de "Guilherme Tell", de Rossini; "Ecos de Espanha", uma fantasia de Ilídio Costa; "Rapsódia nº8" de Ribeiro Dantas; e a marcha "Emblema Nacional" de E.C. Bagley.

A Orquestra Ligeira Juvenil actuará na segunda parte, apresentando o seguinte programa: "Rock around the clock", de Max C. Freedman; "Saturday Night Fever", arranjo de Willy Hautvast; "Soul Step", de Frank Cofield; "Air nostalgique", de Ted Huggens; "Macarena", de Monter; "In the Mood", de Joe Garland; "Memory", de Andrew Lloyd Webber; "New York, New York", de Jonh Kauder; "Big Band Boogie", de Kees Vlask; "American Patrol", de F. W. Meachan; e "Coimbra", de Raul Ferrão.

A direcção artística é do maestro Rodolfo Campos. Tendo iniciado os seus estudos aos 10 anos, em 1957, no Conservatório de Música do Porto, tirou o curso de clarinete. Como instrumentista, fez parte da Sociedade Filarmonica de Crestuma (que também dirigiu), da Banda do Regimento de Infantaria e da Banda de Música da Trofa, onde foi também maestro-adjunto. Para além da Banda de Música da Cidade de Espinho, Rodolfo Campos dirigiu ainda a Banda Alvarese (Águeda) e a Banda Amizade (Aveiro). Tirou também o curso de Direcção Coral e Música Litúrgica, com o cônego dr. Ferreira dos Santos, tendo, em 1984, organizado o 1º Estágio de Verão da Orquestra de Sopros de Jovens Músicos, na cidade de Aveiro, onde trabalhou com o maestro holandês Jan Cober.

RÁDIO GLOBO AZUL



RÁDIO GLOBO AZUL

...A PURA SEDUÇÃO DA RÁDIO

Rua 14, Nº 648, 3º A - 4500 ESPINHO
Tel: 727216/7312303 - Fax 728470

PASSA-SE - ESPINHO - CAFETARIA

- Junto à Feira de Espinho
- Com esplanada e quiosque
- Fatura 3.000 Ct/mês
- Renda 250c. / Motivo à vista
- 7 meses de funcionamento

Com possibilidade de venda

PAULO SÉRGIO - Propriedades - Lic. 824 AMI - (02) 7830042

PSD local promoveu debate

Clara tendência do "não" à regionalização e não aceitar que Espinho "fique" na Beira Litoral

Realizou-se no sábado passado, um colóquio-debate sobre a regionalização, levado a efeito pela Comissão Política Concelhia do PSD, perante numerosa assistência que representava uma larga camada social da sociedade civil espinhense, nomeadamente autarcas dos partidos políticos com assento na Assembleia Municipal (AM), responsáveis por associações e instituições do concelho, figuras representativas e carismáticas da cidade e até anónimos sem filiação partidária mas interessados pelas matérias que afectam o concelho. Os convidados palestrantes foram os deputados Castro de Almeida e Carlos Encarnação, sendo moderado o debate pelo presidente da concelhia de Espinho, Adérito Santos.

Após as intervenções dos deputados, seguiu-se um período de intervenções por parte dos cidadãos presentes, no qual foi notória a for-

ma despartidarizada como os deputados desenvolveram as suas teses sobre a regionalização e também o facto de os seus pontos de vista serem mesmo dissonantes na mesma matéria, o que prova que esta temática sobre as regi-

tindo, dentro destes, vozes a favor e contra a regionalização.

Como ideias-chave resultantes deste encontro promovido pelos social-democratas do concelho, destacam-se a necessidade de explicar

tando-se também um sentimento vincado por parte dos espinhenses presentes, pelo qual será mesmo possível encarar seriamente a hipótese de Espinho vir a pertencer à Área Metropolitana do Porto.



Foto VITOR LANCHÁ

ões é efectivamente transversal a todos os partidos, exis-

claramente às populações o conteúdo real e objectivo da regionalização e a obrigatoriedade dessas mesmas populações serem ouvidas sobre esta matéria.

Em concreto sobre os efeitos da regionalização no concelho de Espinho, notou-se que entre os presentes de todas as forças políticas a tendência será para um "não" à regionalização e a não aceitação de Espinho numa região da Beira Litoral que possa vir a ser institucionalizada. A ideia de um referendo local teve grande aceitação, no-

Como análise conclusiva do debate efectuado, Adérito Santos chamou a atenção dos presentes para a importância fundamental de se ouvir as populações antes de tomadas de decisão ou parecer, deixando ainda um alerta para todos os autarcas do concelho de Espinho quanto à importância das decisões que terão de tomar na Assembleia Municipal, cujos elementos deveriam chegar a um entendimento global, para salvaguarda dos interesses do concelho.

Rosa Maria Albernaz interpelou Gomes da Silva



bilaterais e no conselho comunitário para o combate ao desemprego no sector da pesca, ameaçado que está pela crescente diminuição dos recursos existentes e pelos fracos apoios oficiais concedidos.

Na comunicação efectuada, a deputada socialista fez votos para que a regulamentação da pesca de xávega seja uma realidade num futuro próximo e congratulou-se pela abertura de dois novos postos de vendagem de peixe capturado por aquele sistema de pesca nas localidades de Espinho e Furadouro.

A deputada Rosa Maria Albernaz interpelou na Assembleia da República o ministro da Agricultura e Pescas, Gomes da Silva, no sentido de saber quais as medidas que o Governo pretende tomar nos encontros

Tele-Rocha

Projectos-instalações de gás
Móveis e Electrodomésticos
Cozinhas por medida

Rua 24 - 771 - Tel. (02) 721612
Secção de gás - Rua 31, 469 - ESPINHO
Telef. (02) 720325 - Fax (02) 7310436

Assalto à Mobil filmado por câmaras

Às 5h26 da madrugada do passado dia 22, a estação de serviço da Mobil, na Rua 19, foi alvo de uma tentativa de assalto. Uma carrinha de caixa aberta, descendo pela Rua 19, entrou junto às bombas de gasolina e, de marcha-a-trás, partiu o vidro da montra do edifício daquela estação. De imediato, o alarme foi accionado, acendendo projectores e tocando uma sirene, o que espantou os larápios.

Uma câmara de vídeo ali instalada filmou o assalto.



O proprietário foi imediatamente avisado pelos serviços de segurança e, por sua vez chamou a PSP de Espinho que demorou apenas dois minutos a chegar ao local.

Os prejuízos, resultantes dos estragos provocados pela carrinha, foram calculados em aproximadamente 400 contos.

Segundo "rezam" testemunhos por nós recolhidos em Anta, já não é a primeira vez que este grupo de assaltantes emprega a técnica de arrombamento aplicada no assalto à estação da Mobil. Uma viatura automóvel, de marcha-a-trás e... a porta vai mesmo ao chão!...

MÉDICOS DENTISTAS

JORGE FERREIRA
BRUNO MORRIS

SAMS, CGD

Telefone, 728693

Edifício S. Pedro - Sala W - Rua 23, n.º 174

CANASTRA

RESTAURANTE / BAR

Conheça algo diferente para uma agradável refeição.
Espaços óptimos para Casamentos, Baptizados e outras iniciativas.
Condições especiais para empresas ou grupos diários.

Música ao vivo ao fim de semana com GIPSY MAIA
Rua 16, Nº 42 Telef. 720347/7314474 ESPINHO

FÁBRICA DE MÁRMORES E GRANTOS DA TABUAÇA

VITORINO LOPES DA CRUZ,
SUCRS., LDA.

LUGAR DE ESPINHO - S. FÉLIX DA MARINHA
VILA NOVA DE GAIA
APARTADO 205 - 4503 ESPINHO CODEX
TELEFONE 720565



FUNDADA EM 1897

CASIMIRO DE ANDRADE

MÉDICO DENTISTA

Consultório: RUA 22 (Junto à Câmara)
Telef. 724909

PROMOTORES

M/F

Interessante actividade a realizar na cidade de Espinho para candidatos com boa apresentação, cultura média/superior e elevado índice de maturidade

Resposta a este jornal ao nº 2060

⇒ *Projectos de Investimento*
⇒ *Gabinete de Contabilidade*

PAULO A. M. TORRES

contabilidade, consultoria e gestão empresarial

Rua José Estevão, 83, 3º Esq.º
3800 AVEIRO
(Tel. 0931533448)

JÁ ABRIU EM ESPINHO



Churrascaria-Café-Snack Bar - "O Pôr do Sol" de Oliveira Granja, Lda.

COM MÚSICA
AO VIVO

SEXTAS E SÁBADOS À NOITE

ESPECIALIDADES

Espetadas de Marisco
Bacalhau na Brasa
Bife na Brasa
Rodízio
Picanha Gaucha
Frango Churrasco

TUDO NA BRASA

Rua 43 nº 678 - (FINAL AV. 24)) - Silvalde - 4500 Espinho - Tel. (02) 7313559

Para(lamento)

1 - Já há muito tempo que não calcorreava a zona sul da cidade. Vi muitas construções recentes, algumas bonitas e atraentes, outras assim-assim, mais parecendo hospitais ou escolas, caso do ângulo das ruas 18 e 31. Se o modelo arquitectónico me deixou boquiaberto, mais ainda fiquei com o tipo de toponímia existente: "31", era o que me chamavam quando andei na tropa e se calhar o prédio também é de algum "31" pois nessa esquina, em lugar de escrever, como nos restantes cruzamentos da cidade, "Rua 31", não, diz apenas "31". Mas "31" o quê? Trata-se de um número de polícia, do cacifo da caserna ou a lembrança do médico para respirar fundo? Chinesices à moda de Espinho!

2 - Da Rua 39 para Sul, razão teve Cristo para não passar. E isto porque os terrenos, que, pelos vistos, pertencem à CP, estão transformados em selva dentro da cidade, onde se despejam lixos e as ratazanas se multiplicam. Logo à frente, um antigo cais de mercadorias da CP, marginalizado como o restante, e, do outro, defronte de um supermercado, um terreno sem vedação, em muito mau estado de conservação, como a zona parece determinar. Mais à frente, passando uma passagem de nível da via estreita, que, ainda por cima, estava encerrada, com uma interminável bicha, de ambos os lados, à espera de passar, fui até ao matadouro, apreciando uma vasta área murada de terrenos virados matagais, sem utilidade, onde abunda lixo pestilento que nem se pode respirar. Vi que o matadouro, depois de tanto abater, foi também ele abatido, sem que ali nasça nada! Que inoperância!

3 - Curioso foi também observar que a empresa do gás doméstico, ou trabalha com muito pouca gente - o que não se compreende com tanto desemprego - ou então tem uma logística de obras muito mal calculada, já que começam um trabalho, abrindo valas, e só passados meses é que repõem o pavimento. Creio que a Câmara deveria acompanhar essas "tratantadas" que só prejudicam Espinho. Se a Lusitânia Gás não tem gente suficiente e competente, então decida-se a admitir pessoal, para não prejudicar o andamento da terra.

4 - Na Barrinha de Esmoriz pode ver-se, na praia, um posto fixo de vigilância e socorros a naufragos, montado pelo ISN dos bombeiros esmorizenses, com a permanência de piquete e viaturas na praia. Em Espinho, se ocorrer qualquer sinistro no mar, tem de se procurar um telefone para chamar os bombeiros, cuja comparência poderá ser mais ou menos demorada, mediante as cancelas ferroviárias estarem desimpedidas e o trânsito permitir a passagem rápida das viaturas de socorros.

5 - Está para aí toda a gente a perguntar para que serve o troço da Avenida 8, entre a Rua 23 e a Rua 33, incluindo nessas perguntas quando é que a Câmara cimenta o passeio das palmeiras nesse trajecto. Cremos que ninguém é capaz de responder a essas questões. Nem a Câmara, que até já se esqueceu que este passeio é em terra batida e destinado a entulheiras.

João Paulo

Indiferença da autarquia estimula arrumadores

Do nosso assinante sr. José Augusto Madureira, da Rua 30, em Espinho, recebemos com pedido de publicação a seguinte carta:

Sendo natural desta cidade de Espinho, custa-me tomar conhecimento, "in loco", do estado de degradação desta mesma cidade, quando a anarquia impera em determinados sectores orientados pela edilidade. Refiro-me concretamente à supervisão do estacionamento automóvel na "baixa".

Reconheço-me adepto da bicicleta, mas isso não invalida que em circunstâncias indispensáveis me veja forçado a recorrer à utilização do automóvel e tenha de proceder ao seu estacionamento nas áreas frequentadas por pretensos arrumadores, ou seja, na Rua 8, a sul do cruzamento com a Rua 23 e Avenida 8, entre as Ruas 7 e 15 e a sul da Rua 23.

Já em plena época balnear, a situação agrava-se. O fluxo automóvel é cada vez maior e os referidos indivíduos abundam em deslealdade de atitudes entre si e para com os utentes.

Discutem pela posse das áreas a "explorar" e limitam-se a mendigar a habitual moeda que, aliás, todos devem dar. Aqui fica o conselho, caso contrário, quem não o fizer, poderá vir a encontrar a sua viatura danificada.

Frequentemente, de posse da importância relativa ao estacionamento e que, dada a inflação não pode, este ano, ser inferior a cem ou duzentos escudos, sob pena de sermos enxovalhados publicamente, desaparecem sem qualquer responsabilidade.

Nada tendo contra os arrumadores de automóveis, não entendo por que a Câmara de Espinho, a exemplo de outras cidades do país, não põe em execução a lei aprovada a nível nacional, que rege e orienta este sector, responsabilizando e credibilizando os verdadeiros arrumadores.

Ciente de que esta atitude não só tranquilizaria os utentes como beneficiaria a imagem da cidade, peço o favor de, se assim o entender, fazer eco do supracitado nas páginas desse jornal.

VENDE-SE

T3 USADO-S.ª Maria de Lamas - 13.500c.

LOJA ESPINHO - c/ 107m² - 21.000c.

LOJA ESPINHO - c/ 125m² - 23.000c.

T2 USADO ESPINHO - 13.000c.

T4 NOVOS ESPINHO - 23.000c.

ANTA ESPINHO MORADIA - Espectacular - Só 50.000c.

T3 USADO ESPINHO - Rua 12/21 Mobilado - 25.000c.

VENDE-SE OU ALUGA-SE LOJA - C/ 170m² - Rua 23 - Bom Preço

MORADIA USADA EM ANTA - Terreno c/ 400m² - 12.500c.

TERRENO P/ MORADIA EM ANTA - 400m² - 11.000c.

MORADIA EM SILVALDE - ESPINHO

R/C, 1º e chalé. Dá para montar comércio. Com estacionamento privado. Área de construção 650m² aproximadamente. Área total 1000m² - 80.000 c.



ABIESPIHO
IMOBILIÁRIA

Rua 23, Nº 855 - 4500 ESPINHO
Telefones. 7311223 - 7311219 • Fax 7311189

ALUGA-SE

Casa pequena tipo T2

C/ águas quentes e frias. Como Nova.
R. dos Mourões - S. Félix da Marinha nº 1556 - Gaia.
Preço: 45c.

Telefone, 72 28 75

vitar
HIDROMASSAGEM

Hidromassagem
(20 modelos de banheiras
3 modelos de SPAS)

Tecnologia Dinamarquesa

Agente em Espinho: **FANIVAL - Artigos Sanitários, Lda.** • AVENIDA 24 N.º 803 - 4500 ESPINHO - TELEF. 02-721544 - FAX 02-7313815

Aos tiros em Espinho!

É verdade! No próximo sábado, dia 27, irá decorrer mais uma iniciativa do Leo Clube de Espinho. Desta feita, será o "paintball".

Mas o que é isto de "paintball"? É muito simples: é um jogo em que várias equipas tentam «sobreviver» o mais tempo possível, já que, através de pistolas de tinta, as adversárias tentam diminuir as suas hipóteses de vida.

Esta curiosa e engraçada iniciativa terá lugar no pinhal do Centro Social Luso-Venezuelano (na estrada para o Picôto) e nela serão disputados vários jogos (com duas equipas por fase) de tempo pré-estipulado. As equipas poderão ser masculinas, femininas ou até mistas.

O Leo Clube de Espinho conta com a participação de todos os interessados com mais de 16 anos. As inscrições efectuam-se na "roulotte" do rastreio visual, frente à entrada norte do casino. Participem!

JF



Três imagens recolhidas no Casino Vilamoura - Solverde: Em cima, o eng. Joel Pais, administrador-delegado dos Casinos do Algarve com o cônsul inglês dr. Pearce d'Azevedo, no "Dia Mundial dos EUA"; ao centro, o Grupo Etnográfico "Milorho", na "Noite de Moçambique"; em baixo, o eng. Joel Paia com a "Miss Portugal 96", Lara Antunes.

"Vê-se logo que já é Espinho!" ou as coisas que ficam por fazer...

O troço da EN109 que liga Espinho a Esmoriz está num estado vergonhoso devido às obras de instalação do gás doméstico. A empresa Lusitânia Gás recompôs o pavimento, com um atraso considerável, mas esqueceu-se de que este não deveria apresentar deformações ou que, pelo menos, não devia ficar pior do que já estava.

Os automóveis ainda vão conseguindo deslocar-se razoavelmente porque as valas têm uma menor largura do que o eixo das suas rodas, mas os motociclos e motorizadas correm muitos mais riscos porque, quer por cima da vala alcatroada, quer no restante piso uns centímetros abaixo da vala, a condução é muitíssimo irregular e resulta em deslizamentos nada seguros. Mas quem é que se vai interessar por isso? Os autarcas e os VIPs não andam de motorizada nem sequer devem por lá passar os seus carros porque de outro modo já teriam reparado e qualquer coisa teria sido feita.

Também não era pedir demais que fossem colocados espelhos de trânsito nos cruzamentos dessa estrada com os acessos sem prioridade, evitando assim sustos, tanto aos que têm prioridade como aos que querem entrar na estrada e, devido à falta de visibilidade, conduzem os seus carros até quase meio da via. Nesse caso, e só para lembrar, a situação é mais arriscada para os autarcas e os seus automóveis do que para os «reles» motociclos e motorizadas...

Mas isto continua: não serve de desculpa dizer que o resto do troço, quando este se divide para Santa Maria da Feira, já não pertence ao concelho porque ainda resta uma zona de Silvalde que parece não ter direito a mais do que uns centímetros de alcatrão, quase de ano a ano, que tapam os buracos por um mês ou dois. Uma política de «só por onde

passa a procissão» devia ao menos envergonhar-se quando os condutores (e outros) vindos de S.Paio de Oleiros, de uma estrada se não completamente impecável, pelo menos não degradada, entram no concelho de Espinho, logo a seguir à ponte sobre a variante, e deparam com uma estrada cheia de buracos e valas abertas, em que a condução é praticamente possível só numa das vias. "Vê-se logo que já é Espinho!", devem muitos dizer. Será mais uma prova de que a autarquia dá sempre prioridade aos acessos para as cidades, como Porto e Aveiro, achando que as pequenas estradas que dão acesso a «meras» freguesias não são tão (ou mais) importantes? Veremos, se a obra se fizer e de tal modo que permaneça para além de um mês ou dois. É preferível perder-se mais tempo e gastar-se uma verba maior, conseguindo um resultado de qualidade, do que despachar as coisas «só para que não se queixem (tanto)» e ter que passar a vida a repetilas.

E ainda há mais: também no centro de Espinho a companhia de gás anda a abrir valas, nalguns locais estando já feita a instalação, embora o serviço tenha ficado pela metade. Depois de abertas as valas - e já lá vão quase dois meses - os passeios não foram reconstruídos: é o que se verifica na Rua 4. Foram tapadas as valas no percurso da Rua 4, desde Sul, até ao seu cruzamento com a Rua 33 mas entre essa e a Rua 35 os passeios continuam abertos, sem que ninguém apareça para os reconstruir. Ou seja: a Lusitânia Gás - que não terminou a obra - e a Câmara - que não está atenta - estão ambas a falhar no cumprimento das suas responsabilidades. Será aquela ideia, presente no inconsciente de todos nós, de que Espinho por que se interessem só é a Rua 19 e a esplanada?

XC

Dr. Vitor Hugo

MÉDICO DENTISTA

SAMS - S. QUADROS - C.G.D. - ACASA - P.S.P.

Rua 19 nº 342 - 1ª Sala 4 - Telef. 731 27 70

ESPINHO

ESPECTACULAR LOJA! ELOISA 3

BOM PREÇO - ARTIGOS DE QUALIDADE SEMPRE NOVIDADES
PRENDAS DE ANIVERSÁRIO, CASAMENTO, NATAL, PASCOA
E OUTRAS OCASIÕES ESPECIAIS

CANDEIROS - ARRANJOS FLORAIS - CASSETES - PERFUMES

LOJA ELOISA 1 - C.C. Rainha, Loja 14, Piso 2 - O. Azeméis

LOJA ELOISA 2 - Edif. Varandas de Azeméis - O. Azeméis

LOJA ELOISA 3 - RUA 23 Nº 455 - 4500 ESPINHO

TELEF. E FAX: 056-685532

Aconteceu no país

Pelo provedor da Justiça foi fixada em 25 mil contos a indemnização a atribuir à viúva e filho de Carlos Rosa, que fora assassinado e decapitado no interior do posto de Sacavém da Guarda Nacional Republicana. Em declarações públicas, o presumível assassino afirmou ter sido um "mero acidente", enquanto um seu subordinado que se encontrava de serviço no referido posto, adiantou que ele "deveria ter bebido em excesso."

A Polícia Judiciária concluiu as investigações sobre a morte de Rui Mendes, o espectador que foi atingido mortalmente por um "very-light", no decorrer da final da Taça de Portugal, em futebol, entre o Benfica e o Sporting, disputado no Jamor. Foi detido o autor do disparo e remetido ao tribunal com o processo. Uma fotografia publicada no "Expresso", ajudou à descoberta do arguido que, entretanto, já estava a preparar a sua fuga para o estrangeiro.

Foram libertadas cerca de três toneladas de cloreto de Vinilo para a ria de Aveiro, através de uma rotura na conduta que liga o Porto Industrial da Gafanha da Nazaré à Companhia Internacional de Resíduos, sediada em Estarreja. No entanto, veio a apurar-se que os referidos produtos não constituíam perigo para a saúde pública.

Uma reportagem feita pelos responsáveis da rubrica "Enviado Especial", apresentada na noite de domingo no canal 1 da TV do Estado, pôs em causa a veracidade dos níveis de audiência televisiva atribuídos aos diversos canais. Essa reportagem desencadeou uma verdadeira "guerra" entre a SIC e RTP, sendo esta acusada de violar a chamada regra de ouro dos sistemas das audimetrias e a confidencialidade total.

O governo de António Guterres prepara-se para acabar com o porte pago na ordem dos 100% à imprensa regional, o que já motivou protestos por parte do presidente da APIR, Vasco de Carvalho, que considera ser o porte pago "intocável e sagrado, pelo que qualquer redução, por pequena que seja, afecta sempre de forma grave as precárias estruturas financeiras inviabilizando a publicação de muitos regionais regionais."

Jorge Sampaio vai deixar, por algum tempo, a Presidência da República, pelo facto de vir a ser internado num hospital para aí ser sujeito a uma operação ao coração. Durante a sua ausência, será substituído pelo dr. Almeida Santos, presidente da Assembleia Nacional, cargo que por sua vez será ocupado por Manuel Alegre.

Depois das "vacas loucas" temos agora os "carneiros loucos". A notícia, que está correndo mundo, não deixa de ser preocupante, visto que ficam mais reduzidas as hipóteses de as pessoas se alimentarem de carne. "Incólumes" estão, ainda, os porcos e os frangos, mas não se sabe por quanto tempo...

Festival de Folclore de Paramos

Começa já no dia 27, pelas 21h30, o Festival de Folclore de Paramos, que irá decorrer no lugar da praia.

Este ano, o festival contará com a participação dos seguintes grupos: Grupo Etnológico e Folclórico da Liga Regional e Melhoramento de Ortiga, de Mação; o Rancho Folclórico e Etnológico Papoilas do Campo, de Cela Velha, em Alco- baça; o Rancho Regional Re-

cordar é Viver, de Paramos; o Rancho Folclórico da Casa do Povo de Espariz, de Tábua; e o Grupo de Folclore de Santa Cruz, de Vila Meã.

O festival, organizado pelo Rancho Regional Recordar é Viver, em colaboração com a Junta de Freguesia de Paramos, sob a orientação técnica da Federação de Folclore Português, contará ainda com um desfile etnográfico.



No passado domingo realizou-se na Idanha, a tradicional festa em honra de Santa Rita. Um dos momentos mais bonitos da festa foi a procissão. Na foto, de Vítor Lancha, o andor de Santa Rita

Nas praias com Bandeira Azul

Crianças brincam e aprendem nas actividades de educação ambiental

Uma certa cabana da Praia da Baía encontra-se sempre com um monte de crianças em volta. É a Ludoteca do Centro Azul, o local onde se realizam as actividades de educação ambiental, entre as quais "Os Fiscais da Limpeza", "Adornos do Mar", "Gincana do Mar" e "Lixo ao Caixote", que também decorrem nas praias de Paramos e na Frente Azul. Na Ludoteca funciona também a Biblioteca Azul, com livros sobre faunas e floras marinhas, vida costeira e do mar. Há crianças que os lêem e chegam a fazer

Estas actividades são promovidas pela Câmara Municipal de Espinho, realizadas no âmbito da Campanha da Bandeira Azul da Europa, que as reconhece como a via mais eficaz para se preservar e melhorar, progressivamente, o ambiente marinho e costeiro, e as formas de vida a ele associadas.

Três jovens, a Luciana Teixeira, Mónica Teixeira e Sandra Faustino, sob a supervisão de Idalina Sousa, do Departamento de Desenvolvimento Local da Câmara, estão na Praia da Baía (desde as 9h00 às 12h30 e das 14h00 às 17h30, nos dias úteis; e das 10h30 às 12h30 e das 15h00 às 17h00, no fim-de-semana),

orientando as crianças interessadas nas actividades. O número dessas crianças tem sido crescente de ano para ano, composto tanto pelas que

participação muito activa de surfistas, que se dedicaram à criação de colares e pulseiras, sobretudo para as namoradas e para as próprias crianças,

em que as crianças tiveram que apanhar «lixo» feito de esponja, com um chapéu e umas luvas enormes. "Chamamos a atenção para a

bém que responder a um questionário tipo «verdadeiro-falso», sobre a situação ambiental, nomeadamente na praia que frequentam.

"Foi você que se esqueceu" baseia-se na construção de esculturas «gigantes» com os materiais poluentes encontrados na praia e "Fantasias do Mar" é o desfile de fantasias e figurinos ecológicos construídos pelas crianças e jovens, iniciativa a que, no ano passado, aderiram em grande número e que foi muito bem sucedida.

"Lixo ao Caixote" e "Gincana do Mar" são jogos de simulação sobre os quais as organizadoras não querem revelar pormenores, para não estragar a surpresa, nem permitir a uns que, por conhecimento prévio, tenham melhores hipóteses do que outros.



Pormenor da assistência, sempre numerosa em dias de jogos, na Praia da Baía

Calendário de Actividades

"Fiscais de Limpeza"

Baía, Frente Azul e Paramos: 8 de Julho a 30 de Agosto, de segunda a sexta, durante a manhã.

"Adornos do Mar"

Frente Azul: 9 de Julho e 27 de Agosto, terça-feira, pelas 15h30.

Baía: 10 de Julho e 28 de Agosto, quarta-feira, pelas 15h30.

Paramos: 11 de Julho e 29 de Agosto, quinta-feira, pelas 10h30.

"O melhor é não sujar"

Frente Azul: 18 de Julho, quinta-feira, pelas 10h30.

"Gincana do Mar"

Paramos: 22 de Julho e 16 de Agosto, segunda e sexta-feira, pelas 15h30.

Baía: 23 de Julho e 19 de Agosto, terça e segunda-feira, pelas 10h30.

Frente Azul: 24 de Julho e 20 de Agosto, quarta e terça-feira, pelas 15h30.

"Foi você que se esqueceu?"

Baía: 25 de Julho, quinta-feira, pelas 15h30.

"Lixo ao Caixote"

Baía: 29 de Julho, segunda-feira, pelas 10h30.

Frente Azul: 30 de Julho, ter-

ça-feira, pelas 15h30.

Paramos: 31 de Julho, quarta-feira, pelas 15h30.

"Bichos do Mar com Histórias para Contar"

Paramos: 1 de Agosto, quinta-feira, pelas 10h30.

Baía: 6 de Agosto, terça-feira, pelas 15h30.

Frente Azul: 7 de Agosto, quarta-feira, pelas 15h30.

"Fantasias de Mar"

Baía: 14 de Agosto, quarta-feira, pelas 15h30.

"Atelier de Escrita e Desenho"

Baía: Até 9 de Agosto, todas as manhãs, excepto segundas-feiras.

"Praia limpa tem outra tinta!"

Baía: Até 19 de Agosto, às segundas-feiras.

"Visita guiada às Dunas de Paramos"

Paramos: 8 de Agosto, quinta-feira.

"É do nosso mar!"

Junto ao esporão Sul: 13 de Agosto, terça-feira.

"Seleção de textos e desenhos e maquetagem do 'Jornal do Mar'"

Baía: 9 a 12 de Agosto, de sexta a segunda-feira.

vão para a praia, em grupo, com os professores ou educadores de infância, através de organizações sócio-culturais, como por crianças que estão sózinhas com os pais ou avós e não encontram um entretenimento que lhes agrade.

Segundo a Luciana, uma das monitoras, "eles abraçam-nos, dão-nos beijinhos, é como se fôssemos um apoio para eles". "Quando eles estão cá de férias, quinze dias, uma semana, vão-se embora tristinhos, cheios de saudades", acrescenta a Mónica. Segundo outra jovem monitora, a Sandra, "a experiência pessoal é ótima, porque adoro lidar com crianças e noto que elas aprendem mesmo".

As diferentes actividades

"Adornos do Mar" é uma dessas actividades promovidas na praia. Trata-se da construção de colares, pulseiras, alfinetes e toda uma variedade de adereços e objectos, sempre com conchas, pedras e búzios, sendo o único material artificial usado a cola. Este ano, esta iniciativa teve uma

provando que "não servem só para estragar as ondas", como diz Idalina Sousa.

A segunda actividade foi a da semana passada, um jogo de simulação intitulado "O melhor é não sujar",

razão porque devem usar as luvas no lixo. Desta aprendizagem sabem que o lixo suja e provoca doenças. Queremos mesmo alertá-los para isso". As crianças tinham depois tam-

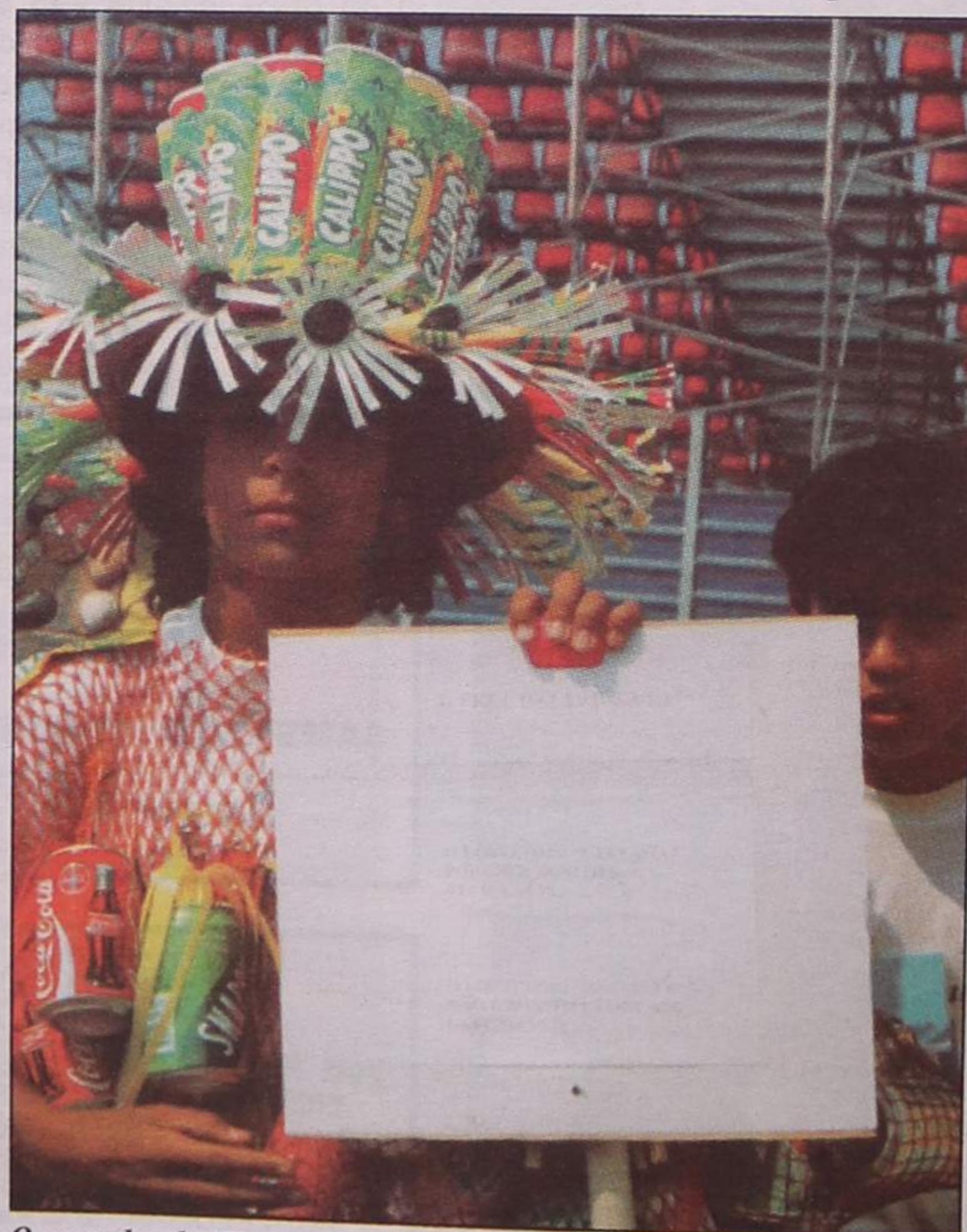

O vencedor de "Fantasias do Mar" do ano passado. O cartaz dizia: "É PRECISO TER LATA! O lixo como 'fantasia' pode ser bonito e reciclável. O lixo como 'realidade' não é bonito e pode ser lastimável"

Fora da praia

Toda esta campanha não se limita às actividades realizadas com as crianças que frequentam as praias. Com efeito, já no passado mês de Junho, foi realizado um Peddy Paper, um concurso para um Puzzle sobre a Bandeira Azul e o atelier "Bichos do Mar com Histórias para Contar", para a construção de animais marinhos «gigantes» a serem colocados em locais estratégicos da cidade, tudo isto em colaboração com os clubes de ambiente das escolas preparatórias e secundárias do concelho de Espinho. Junto da Comunicação Social, nomeadamente a rádio e imprensa local, promove-se ainda a divulgação de artigos sobre educação ambiental, através da iniciativa "Repórter Azul".

Ainda no Centro Azul

Na Praia da Baía, o Centro Azul funcionará ainda até ao fim de Agosto, com cinco outras actividades. Foi realizada, no passado dia 12 de Julho, uma visita guiada à chegada de um barco de

Ambiental

pesca, iniciativa a repetir-se em Agosto. No dia 15 de Julho, foi feita outra visita guiada, desta vez ao sistema dunar de Paramos, estando outra prevista também para Agosto. Jovens de 16 e 17 anos também participaram, juntamente com o grupo dos mais pequenos, ouvindo com interesse as palavras de António Sá, da QUERCUS. Falando sobre as dunas, mencionou os milhares de anos que demora a sua construção, até serem destruídas em cinco minutos, por um jipe qualquer.

O "Atelier de Escrita e Desenho" para o "Jornal do Mar" funciona todas as



Idalina Sousa, no fim de um dos jogos, recapitulando as lições sobre o ambiente, aos que participaram e aos que assistiram

manhãs, excepto às segundas-feiras, sendo mais tarde feita a selecção dos textos e a maquetagem do jornal, composto pelos trabalhos das crianças e jovens que participaram nas actividades do Centro Azul.

Uma das actividades com mais sucesso e muito apreciada pelo público infantil, no ano passado, foi "Praia limpa tem outra tinta", tratando-se de improvisações sobre o tema "Atelier de Fantoches".

Campanha da Bandeira Azul

As actividades de Educação Ambiental, promovidas pela Câmara Municipal de Espinho, no âmbito da Campanha da Bandeira Azul da Europa, são assim um meio inteligente de conciliar o ensinamento de questões ambientais às crianças com a ocupação física e mentalmente saudável de todas as horas que estas passam na praia, sozinhas ou acompa-

nhadas de familiares. A Bandeira Azul não é apenas um sinal de águas e areias limpas mas também de facilidades de acesso, existência de casas-de-banho, vigilância de nadadores-salvadores e realização de actividades. Só a reunião de todas estas características concede a uma praia a qualidade suficiente para ser «condecorada» com uma Bandeira Azul, cada vez mais um símbolo de reconhecida credibilidade e razão pela qual as praias de Espinho são consideradas das melhores do país e as melhores do Norte. Realizadas na Praia da Baía, em todas as que constituem a Frente Azul e em Paramos, as que são atribuídas de Bandeira Azul, as actividades de Educação Ambiental e os seus ensinamentos chegam também aos adultos, talvez aqueles que menos cuidado têm com o ambiente. Afinal, ser-se chamado à atenção por uma criança, que, além da ecológica, nos dá também uma lição de moral, não é motivo de orgulho e deve fazer repensar algumas atitudes...

Xana Couto



Mónica Teixeira, Luciana Teixeira e Sandra Faustino, as três monitoras do Centro Azul da Praia da Baía

Sensibilizar o público para a preservação do ambiente

- a exigência da Bandeira Azul

Idalina Sousa, do Departamento de Desenvolvimento Local, da Câmara Municipal de Espinho, concessionária da Praia da Baía, Frente Azul e Paramos, está pessoalmente envolvida nas actividades que decorrem nessas praias.

"Muita gente pensa que a Bandeira Azul se tem apenas em função da qualidade da água e da qualidade do ambiente, facilmente se esquecendo dos acessos, da vigilância e de outras características importantes", embora tenha começado, desde há quatro anos, a ser um critério tão importante quanto esses que as entidades responsáveis pelas praias com



Idalina Sousa

Bandeira Azul desenvolvessem "uma série de actividades com vista a sensibilizar o público para a preservação da qualidade ambiental da praia e do mar".

A iniciativa "Repórter Azul", dirigida exclusivamente a jornalistas e a colaboradores dos jornais e rádios locais, "visa apelar à participação cívica dos jornalistas e à função muito importante que eles têm na formação das pessoas e divulgação daquilo que acontece". Além disso, há sempre as actividades com a participação activa do público, nas praias, com o lema de que há que "fazer perceber às pessoas que é muito mais fácil não sujar do que ter que limpar".

Em termos de realização pessoal, Idalina Sousa afirma que é muito gratificante sentir que, "muitos dos participantes sendo crianças, isto não se fica por aqui. Porque os pais, os tios, os primos, por arrastamento, acabam por colaborar muito nas actividades de educação ambiental. A construção das fantasias, por exemplo, envolve todo o núcleo familiar: é o pai que apanha os pauzinhos, a mãe que ajuda a colar (...). Depois, quem desfila acabam por ser as crianças mas, por detrás disso, está um trabalho muito interessante de toda a família". Sinal de que as crianças, sempre mais atentas, acabam por não ser as únicas a aprender.

CLÍNICA DE MEDICINA DENTÁRIA

Acordos com : PSP, ACASA, CGD, EDP, SAMS, PHILIPS

Dr. Jorge Pacheco - Dr.ª Eva Pacheco - Dr.ª Palmira Castro
Dr.ª Cristalina Aguiar - Dr.ª Paula Amorim
Dr. Horácio Monteiro da Costa — Cirurgia Estética - Maxilo Facial

ORTOPANTOMOGRAFIA, TELERRADIOGRAFIA, IMPLANTOLOGIA,
ORTODONTIA (fixa e removível), PRÓTESE (fixa e removível)

Rua 8 n.º 381-1.º • 4500 ESPINHO • Telef. 722718

LUSOTUFO

TAPETES CARPETES ALCATIFAS

Telefones Geral: 751760 Contabil.: 751894

Exportação: 751860 Encomendas: 751911

Telex: 22243 ROLAS P * Fax: 751164 CORTEGAÇA

CASINO SOLVERDE - ESPINHO

Diariamente uma noite de diversões espera por si no Casino Solverde

Espectáculos • Roleta • Música ao Vivo • Slot Machines • Dança • Black Jack • Gastronomia • Bingo



TURNO D

Quinta - HIGIENE Rua 19, nº 293;
 Sexta - GRANDE FARMÁCIA Rua 8, nº 1025;
 Sábado - CONCEIÇÃO Rua S. Tiago, nº 709, Silvalde;
 Domingo - TELXEIRA Ctr. Com. Solverde/1, Avenida 8;
 Segunda - SANTOS Rua 19, nº 263;
 Terça - PAIVA Rua 19, nº 319;
 Quarta - HIGIENE Rua 19, nº 293.



Câmbios

Cheques		Notas	
Dólar EUA	152\$275 152\$885	Rand	30\$53 34\$83
Marco	102\$659 103\$071	Marco	101\$79 103\$68
Franco Francês	30\$328 30\$450	Xelim Austríaco	14\$46 14\$73
Libra Inglesa	236\$527 237\$475	Franco Belga	4\$93 5\$03
Peseta	1\$2126 1\$2174	Real	-\$ -
ECU	193\$421 194\$197	Dólar Canadá	110\$25 112\$19
Lira	\$10076 \$10116	Coroa Dinamarca	26\$36 26\$88
Florim	91\$481 91\$847	Peseta	1\$201 1\$224
Franco Belga	4\$9816 5\$0016	Dólar EUA	150\$76 153\$65
Franco Suíço	126\$505 127\$013	Markka Finlandesa	33\$38 34\$05
Iene	1\$4166 1\$4222	Franco Francês	30\$07 30\$63
Coroa Sueca	23\$260 23\$354	Florim	90\$71 92\$39
Coroa Norueguesa	23\$864 23\$960	Libra Irlandesa	242\$75 247\$69
Coroa Dinamarca	26\$617 26\$723	Lira	\$099 \$101
Libra Irlandesa	245\$982 246\$968	Iene	1\$404 1\$432
Dracma	\$64607 \$64865	Coroa Norueguesa	23\$60 24\$07
Dólar Canadá	111\$004 111\$488	Libra Inglesa	233\$89 238\$33
Xelim Austríaco	14\$589 14\$647	Coroa Sueca	22\$85 23\$31
Markka Finlandesa	33\$747 33\$883	Franco Suíço	125\$49 127\$79
Rand	34\$405 34\$543	Bolivar	\$300 1\$000

No respeitante a moedas, estas cotações devem ser consideradas a título meramente informativo. Todas as operações de venda estão sujeitas ao imposto de 9 por 1000 (mil).

CINEMA

Casino Solverde:
"BELA E PERIGOSA"
 De 23 de Julho a 1 de Agosto
 - 2ª a 5ª-feira: 15h30 e 21h45;
 - 6ª-feira: 15h30, 21h45 e 00h30;
 - Sábado: 15h30, 18h15, 22h00 e 00h30;
 - Domingo: 15h30, 18h15 e 22h00.

Cine-Teatro S. Pedro:
"O MELGA"
 De 23 de Julho a 1 de Agosto
 - 2ª a 5ª-feira: 15h30 e 21h45;
 - 6ª-feira: 15h30, 21h45 e 24h00;
 - Sábado: 15h15, 17h45, 21h45;
 - Domingo: 15h15, 17h45 e 21h45.

Sporting Clube de Espinho
ASSEMBLEIA GERAL EXTRAORDINÁRIA
CONVOCATÓRIA

Nos termos do Artigo 87.º dos estatutos do Sporting Clube de Espinho, convoco uma Assembleia Geral Extraordinária, a realizar no dia 26 de Julho de 1996, pelas 21.00 horas, no Salão Nobre dos Bombeiros Voluntários de Espinho, com a seguinte ordem de trabalhos:

- 1ª - Discussão e aprovação das Contas do Exercício de 1995
- 2ª - Deliberação e votação da proposta para alteração de cotização e cota Suplementar.
- 3ª - Outros assuntos de eventual interesse para o Clube.

Se à hora marcada para o início da sessão não estiver reunido o número de sócios determinado pelo artº 89º, a Assembleia funcionará uma hora depois, com qualquer número.

Espinho, 10 de Julho de 1996

O Presidente da Assembleia Geral,
 Engº Guy Alberto Correia Costa Viseu

TABELA DAS MARÉS

DIA	26/07	27/07	28/07	29/07	30/07	31/07	01/08
Preia Mar	10.54-23.26	12.00	00.32-12.58	01.28-13.50	02.19-14.39	03.07-15.26	03.53-16.12
Altura	2.9 - 2.9	3.1	3.0 - 3.3	3.3 - 3.6	3.4 - 3.8	3.6 - 3.9	3.6 - 3.9
Baixa Mar	04.31-17.08	05.37-18.13	06.37-19.11	07.30-20.02	08.19-20.51	09.07-21.38	09.53-22.25
Altura	1.1 - 1.1	1.0 - 0.9	0.8 - 0.7	0.6 - 0.4	0.5 - 0.3	0.4 - 0.2	0.3 - 0.2

Telefones Úteis

A. Viação Espinho	72 03 23	Hospital S. Paio Oleiros	745 76 62
Biblioteca	72 06 98	Hospital V. N. Gaia	379 50 51
Bomb. V. Espinho	72 00 05	Junta Freguesia	72 44 18
Bomb. V. Espinhenses	72 00 42	Policlínica	72 21 11
Câmara Municipal	72 00 20	PSP	72 00 38
Centro de Saúde (Rua 20)	72 11 67	Registo Civil	72 05 99
Clínica Costa Verde	72 58 85	Repartição Finanças	72 07 50
Clínica N. S. d'Ajuda	72 26 95	Saneamento Básico (avarias)	72 00 40
Clínica S. Pedro	72 47 14	Táxis (Câmara)	72 31 67
CTT - Rua 19	72 53 30	Táxis (Graciosa)	72 00 10
CTT - Rua 32	731 17 85	Táxis Costa Verde	72 01 18
EDP (avarias)	0500 50 80	Táxis União	72 80 17
Estação CP	72 00 87	Táxis Unidos	72 22 32
Fisioclínica	731 49 86	Táxis Verdemar	72 35 00
GNR	72 00 35	Tesouraria da Fazenda Pública	72 37 30
Hospital Espinho	72 11 41	Tribunal	72 23 51

Anta	Silvalde		
Farmácia	72 11 09	Junta Freguesia	72 40 17
Junta Freguesia	72 64 53	Unidade Saúde Marinha	72 31 01
Lar da 3ª Idade	72 46 51	Unidade Saúde Silvadinho	72 36 42
Unidade de Saúde	72 58 10		

Guetim	Paramos		
Junta Freguesia	72 42 26	Centro Social	72 20 05
		Farmácia	72 63 88
		Junta Freguesia	72 27 10
		Reg. Engenharia	72 20 23
		Unidade de Saúde	72 50 01

DEFESA DE ESPINHO

ALUGA-SE LOJA
RUA S. DOS REIS, 434 E 438 - GAIA
 Com 300m² e 95 de cave, ideal para banco ou stand de automóveis e similares
S. Guedes - O próprio
 Telef. 7642066

ORAÇÃO AO DIVINO ESPÍRITO SANTO
 Divino Espírito Santo, Vós que me esclareceis tudo, Iluminais todos os meus caminhos para que eu atinja a felicidade. Vós que me concedeis o sublime Dom de perdoar e esquecer as ofensas, até o mal que me tenham feito. Vós que estais comigo em todos os instantes eu quero, humildemente agradecer por tudo o que tenho e confirmar uma vez mais a minha esperança de um dia merecer e poder juntar-me a Vós e todos os meus irmãos na perpétua Glória da Paz.
 Obrigado mais uma vez (a pessoa deverá fazer esta oração por três dias seguidos, sem dizer o pedido e dentro de três dias terá alcançado a graça por mais difícil que seja). Publicar assim que receber a graça. (Publicado por ter recebido a graça). Pede perdão pelo atraso. M.E.F.

ORAÇÃO AO DIVINO ESPÍRITO SANTO
 Divino Espírito Santo, Vós que me esclareceis tudo, Iluminais todos os meus caminhos para que eu atinja a felicidade. Vós que me concedeis o sublime Dom de perdoar e esquecer as ofensas, até o mal que me tenham feito. Vós que estais comigo em todos os instantes eu quero, humildemente agradecer por tudo o que tenho e confirmar uma vez mais a minha esperança de um dia merecer e poder juntar-me a Vós e todos os meus irmãos na perpétua Glória da Paz.
 Obrigado mais uma vez (a pessoa deverá fazer esta oração por três dias seguidos, sem dizer o pedido e dentro de três dias terá alcançado a graça por mais difícil que seja). Publicar assim que receber a graça. (Publicado por ter recebido a graça). Pede perdão pelo atraso. M.E.F.

INVENTE E TENDE MAS COMPRE UM BORDADO DIFERENTE!

Esperamos por si...

Na Rua 20
 Em frente ao Salão Paroquial
NAVARROS, Lda.

PRECISA-SE AJUDANTE DE COZINHA (M/F)
 Contactar telefone, 72 70 41 (das 12 às 21 horas)

PASSA-SE CAFÉ - CONFEITARIA - PASTELARIA
Tropicália
 Rua da Regedoura - Edif. 1 - Nogueira da Regedoura
 Telefone, 745 59 83

VENDE-SE TERRENO P/ CONSTRUÇÃO
 C/ 1.600 m²
 Rua S. Vicente Ferrer
 Lugar de Espinho
 Telefones, 728903 - 725014

«Defesa de Espinho» - 3356 - 96/07/25

TRIBUNAL DE FAMÍLIA DO PORTO
 2º Juízo
ANÚNCIO
 ACÇÃO DE DIVÓRCIO LITIGIOSO Nº 298/96 - 3ª SECÇÃO

A: MARIA ADELAIDE DA SILVA OLIVEIRA residente na Rua da Ponte nº 102 - S. Félix da Marinha - 4400 V. N. Gaia.
 R: CARLOS ALBERTO TEIXEIRA DA SILVA, com a última residência conhecida na Rua da Ponte nº 102 - S. Félix da Marinha - 4400 V. N. Gaia.***

CITA-SE o réu ausente CARLOS ALBERTO TEIXEIRA DA SILVA, para no prazo de vinte dias, finda a dilacção de trinta, contados da segunda e última publicação do anúncio contestar, querendo, a acção supra citada, proposta com o fundamento do artigo 1779º do Código Civil e, ainda o pedido de Apoio Judiciário formulado pela Autora, devendo a oposição ser deduzida com a contestação.
 Porto, 05 de Julho de 1996.
 O Juiz de Direito,
 a) **Arlindo de Oliveira Rocha**
 O Esc. Judicial
 (assinatura ilegível)

OPEL

Luis Filipe & Irmão
ADMITE
PINTOR (C/ EXPERIÊNCIA)
MECÂNICO (C/ EXPERIÊNCIA)
 ENVIAR C. V. DETALHADO E MANUSCRITO PARA:
 APART. 558 - 4506 ESPINHO CODEX

VENDE-SE APARTAMENTO T3
 Em S. Félix da Marinha, Rua S. João
 Apartamento de luxo, com cozinha equipada, jacuzi e recuperação de calor
 Telefones, 732 31 98 - 762 04 73

Notas de pouca monta

Uma velha forma de eclipse!...



António Duarte Estêvão

um fugaz encontro.

Tive um sonho recente onde havia, como fundo, um quadro muito antigo e, talvez por isso, algo "Cupidinoso".

"Dois jovens, mergulhados em inocência até ao pescoço, estavam muito entretidos com um tacto singelo, trocando palavras lânguidas, abafadas com beijos tão puros, como a água cristalina que caía da fonte.

Já era noite há muito, mas a Lua, teimosamente, mantinha os "faróis" nos máximos e via-se, "cá em baixo", tudo o que o "parzinho de borrachos" fazia.

Como, nesses tempos, se corava por tudo e por nada, os namorados, vermelhos como tomates, viraram-se para a Lua e disseram-lhe: - Ó Lua!... Tu, que és a inspiração do amor e o "ai Jesus" dos apaixonados, podias fazer-nos o favor de "baixar a bolinha" dos teus focos!...

A Lua, simpática como sempre, sorriu de bondade e,

plena de condescendência, a pouco e pouco, eclipsou-se!..."

Antigamente, o verbo "eclipsar" andava nas bocas do mundo e aplicava-se em muitas circunstâncias, como, por exemplo: Olha!... Fulano eclipsou-se com a criada!... O rapaz meteu a mão na gaveta e eclipsou-se!... O conversado de sicrana, depois de lhe ter feito um bebé, eclipsou-se!... etc., etc....

Eu andava enamorado com a Concha. A pequena morava para os lados do cemitério. De resto, as minhas dedicações foram quase todas situadas entre a Rua 19 e o cemitério (salvo seja). Topograficamente falando, era um estado "físico" inclinado a Norte.

A "Conchita" tinha uma voz tão quente, que, se eu levasse um pão no bolso, de certeza que saía uma torrada. A garota em questão, além de meiga e terna voz, tinha uma tez de "pingo escuro", como se fosse uma trigueirinha

abençoada.

Era muito linda a Conchita e, sempre que dançávamos, vinha-lhe do pescoço um cheiro de cravo, canela, ou apetitosas farturas.

Um dia "pirou-se" e deixou-me à estaca, a carpir um inopinado e doloroso "desquite"!

A "Maltaldrabona" que foi, sem favor, um dos grupos de maior relevo nos anais da história das farras espinhenses, tinha uma particularidade, além de muitas outras, de brincar com coisas sérias. Daí, a célebre "Malta" me martelar constantemente com a mesma pergunta: - Então, pá?! Que é feito da tua miúda?...

Até que, um certo dia, arranjei maneira de os calar, dizendo simplesmente: - Eclipsou-se!...

A partir daí, as perguntas indiscretas e a pender para o "chato", da minha inesquecível "Maltaldrabona", eclipsaram-se também!...

Dependência química - a falsa imagem

A desinformação generalizada que persiste em todas as camadas sociais sobre a dependência química como doença, gera problemas tão diversos e ideias tão descabidas que seria difícil enumerar.

Quase que por opinião unânime das pessoas, dependente químico é apenas o drogado, marginal, esfarrapado e sujo que anda pelas ruas trôpego e amedrontador, vítima de males morais, como falta de vergonha, fraqueza, nenhuma força de vontade, preguiça, etc..

Nada mais falso - e pernicioso.

Primeiramente, dependente químico não é apenas o drogado que chegou ao fundo do poço da degradação humana. A dependência química como doença caracteriza-se pela sua progressividade. O drogado está na última etapa de evolução do processo destrutivo da dependência química. Acima dele um número infelizmente muito grande de desavisados dependentes químicos, segue o mesmo processo de degeneração, julgando-se a salvo a trás dos seus empregos, das suas famílias e das suas posses.

Em segundo lugar, partindo-se da certeza já estabelecida da ciência médica, que a dependência química é uma doença, e doença progressiva, o drogado não chegou ao seu triste estado por falta de vergonha, fraqueza, ou preguiça de enfrentar um trabalho: ele é doente, é vítima de condições psicológicas e orgânicas que não consegue dominar sem auxílio sistemático e apropriado.

É preciso desvincular-se a imagem do dependente químico da imagem do drogado.

É preciso aceitar-se a dependência química como uma doença que deve ser tratada e não como um vergonhoso estigma que o doente nega, a família esconde e a sociedade repudia.

Sem nenhum interesse e sem parecermos alarmistas, podemos colocar a seguinte questão: quem não conhece um dependente químico, seja parente, amigo, vizinho ou um companheiro de trabalho?

Nós, Narcóticos Anónimos, também conhecidos por "NA", somos homens e mulheres de todo o mundo, que nos reunimos, a fim de manter a nossa recuperação e ajudar outros a se recuperarem da dependência química.

"Narcóticos Anónimos", surgiu na década de 50, com base no programa dos Alcoólicos Anónimos que remonta a 1935, fundado por dois alcoólicos que a medicina tinha dado como casos perdidos. Estes dois homens, de nacionalidade americana, chegaram à conclusão que continuavam sóbrios, ajudando outros alcoólicos. Aproveitando a experiência dos "AA" criaram a comunidade de "NA", que se foi espalhando por todo o mundo, contando em 1993 com mais de 25.000 grupos, em 60 países. Em Portugal o primeiro grupo de "NA" foi fundado em Lisboa em 1986. Em Dezembro de 1994 foi fundado o grupo de "NA" de Espinho, cujas reuniões são no Centro Paroquial da cidade, todas as quintas feiras pelas 21h30.

Este grupo está voltado para a ajuda a todas as pessoas que têm problemas com drogas, tendo como propósito primordial, preservar o anonimato dos seus membros. Para mais informações podem ligar o telefone 727673.

Se quiserem conhecer-nos, também podem fazer, pois temos reuniões para toda a gente nas primeiras quintas feiras de cada mês.

A solução existe, há um caminho de recuperação. Procure-nos, e nós diremos o que pode ser feito pelo dependente químico que ainda sofre.

Manuel S.

OFTALMOLOGISTA

Dr.^a Conceição Golçalves

Médica Especialista Pelo Hospital Universitário de Coimbra

Cirurgia e doenças dos olhos
Laser e lentes de contacto

Consultas: 2.^{as} e 6.^{as}
a partir das 16h

R. 23 - Ed. S. Pedro, Nº 174, 2º - Sala AA - Tel. 7314900 - ESPINHO

Clinica Médica Dentária

Dr.^a Rosa Neves

Dr.^a Leopoldina I. Santos Tavares

Acordos com: ACASA E CGD

Rua 23 nº 773 - 1º esq - Espinho

Telef: 72 01 16

BOUTIQUE DO SOM

Rua 31 Nº 224 • 4500 ESPINHO

Telefone, 731 29 16 • Telemóvel 0931-27 81 89



AUTO ALARME - SOM - TELEMÓVEIS
Especialista em Som para Automóveis

Agente Autorizado

TELECEL

Jockford Fosgate

PIONEER GOLD

ALPINE

ALARM

NOKIA

KENWOOD

AEROSOLTUR

VIAGENS E TURISMO



CONHEÇA O MUNDO ATRAVÉS DE NÓS

• Viagens de Avião (Turismo ou Negócios) • Navio (Cruzeiros)
• Comboio • Excursões em Autopullman • Reserva de Hóteis e Apartamentos • Rent-a-Car • Obtenção de Passaportes e Vistos

PORTUGAL

Rua 26 N.º 667 — 4500 ESPINHO
☎ 72 53 02 - 72 53 27 - 72 53 52 - 731 30 28 - 731 30 96 - 731 30 97
Fax 72 50 29

BRASIL

• Pimeiró Agência de Viagens, Lda.
Rua Alcântara Machado, 36-s — 1009 RIO DE JANEIRO
☎ 233-3180 - 233-3229

VENEZUELA

• Agência de Viagens Atlas
Manduca a Puente Yanes - Edifício Polo Azul CARACAS 1011
☎ 5614055 - 5614111 • Telex 29938 ATLAS

Fénix[®]
rent a car

ALUGUER DE AUTOMÓVEIS

ESPINHO - Rua 26 Nº 256 - Fax 731 10 84 - ☎ 7311080/83

S. JOÃO DA MADEIRA - Rua Eng. Arantes Oliveira, Nº 937 - Sala 1 - Fax (056) 29968 - ☎ (056) 29966/67

ANÚNCIOS

ADVOGADOS

MARIA DO CÉU SANTOS-Rua 18 n.º 582-2.º Esq.º - Sala 1. Telef: 731 21 00 - 4500 Espinho.

CERQUEIRA FERNANDES-Advogado, Av.º. 24 n.º 741 s/D - Telef: 723129 c/ Fax e 6062116 c/ Fax Modem, 2.ºs. e 4.ºs das 13 às 17 horas.

ALUGUÉIS

ALUGA-SE ESCRITÓRIO, Bom Preço, C/ infraestruturas para Clínica Dentária ou para escritório (jurídico), advocacia em Espinho. Telef: 723887.

ALUGA-SE Loja no Edifício das Palmeiras com 70 m2. Informações pelo Telef: 720605.

ALUGA-SE 1 ou 2 quartos com acesso a cozinha. Em frente ao Liceu Manuel Laranjeira n.º568 Telef: 7443185. Telem: 0931-579126.

ALUGO APARTAMENTOS T0, T1, T2 E T3. Totalmente equipados. TV Satélite, telefone, garagens, limpezas. Rua 62 n.º 156. Telef: 7310851/2. Fax: 7310853.

TEMPORARIAMENTE CASA MOBILADA, c/ 2 quartos. Telef: 7313337.

BOA MESA

A VARINA-Restaurante, peixe e marisco, sempre fresco. Aberto todos os dias. Rua 2 n.º 1269 - Telef: 72 46 30 - Espinho.

MÉDICOS

CENTRO DE MEDICINA PREVENTIVA DE ESPINHO-Dr. Akira. Acupunturista licenciado no Japão. Rua 16 n.º 82 - 4500 Espinho. Marcação telef: 731 49 61.

Dr. JOAQUIM FERREIRA MENDES-Médico especialista em ouvidos, garganta e nariz. Clínica Geral. Rua 9 n.º. 295 - 2º Esq. - Telef: 72 17 10.

MENSAGEM

ORAÇÃO DOS AFLITOS. Afli-

ta se viu a Virgem aos pés da Cruz. Aflieta me vejo eu, vale-me Mãe de Jesus. Confio em Deus com todas as minhas forças, por isso peço que ilumine os meus caminhos concedendo-me a graça que tanto desejo. (Faça o pedido). Mandar publicar no 3º dia, aguarde o que acontecerá no 4º. M. S.

OFERECE-SE

Senhora oferece-se para trabalhos domésticos, às horas. Contactar pelo Telef: 72 63 32.

PASSA-SE

CAFÉ - ESPINHO. Factura 40 c. por dia. Serve 35 refeições por dia. Pela urgência: 10.000 c. Paulo Sérgio Propriedades - Lic 824 AMI - Telef: (02) 7830042.

PASSA-SE Estabelecimento - Merceria e Vinhos. Ângulo das Ruas 7 e 18. Com habitação. Renda barata. Aceitam-se ofertas. Telef: 72 16 77.

PRECISA-SE

PRECISA-SE EXPLICADOR de Física I e II (para universitária do 1º ano) e Cálculo II, até final de Agosto. Telef: 7310083. Falar com Marisa.

PRECISA-se CABELEIREIRA. Salão Manuel. Telef: 720717.

SERVICIOS

CONTABILIDADE. Executam-se escritas individuais e de sociedade. Telef: 726889.

VENDAS

ESPINHO: T3 novo, de luxo, c/ 140m2, banho privativo, etc, etc... SÓ VISTO! SOMENTE 24.000 c. Nortargarve - Lic.º 483-AMI - Telef (02) 7310256.

T3 NOVO, moderníssimo, em complexo c/ piscina, court de ténis, jardim, etc... UM SONHO! 23.600 c. Nortargarve - Lic.º 483-AMI. Telef. (02) 7310257.

ESPINHO: T4 novo, recuado, duplex, com 170m2, mais terraço e varanda, 3 banhos, fogão de sala, roupeiros, e muito mais... 27.000 c. Nortargarve - Lic.º n.º 483-AMI - Telef. (02) 7310256.

ESPINHO: T2 novos, em fase de acabamentos, boas áreas e bons

acabamentos. DESDE 13.500c. Nortargarve - Lic.º n.º 483 AMI. Telef. (02) 7310257.

LOJAS: junto a Espinho, bem localizadas para café, restaurante ou outro ramo. Uma de 107 m2 por 12.500 c.; Outra c/ 160 m2 + 60 m2 de cave por 16.500 c. OPORTUNIDADE ÚNICA!!! Nortargarve - Lic.º n.º 483 - AMI. Telef: 7310256.

ESPINHO T3 C/ SUITE. Na Rua 14/37, boas áreas, elevador, l. de garagem, arrumos, móveis cozinha, roupeiros, f. de sala, etc. Telef: (02) 732 20 36.

ARMAZÉM C/ 700M2 (Z.I. Espinho) - Telef: 732 20 36.

VENDE-SE OU ALUGA-SE ESCRITÓRIOS no Edifício S. Pedro-Espinho. Telef: 732 20 36.

VENDE-SE T2 - bons acabamentos c/ 94m2, lugar de garagem e arrumos. Rua 38. Telef: 725836.

T3 EM FRENTE À ESCOLA PRIMÁRIA DE ANTA C/ garagem individual. Contactar telef: 7311220 (depois das 19 horas).

VENDE-SE Lote de Terreno Urbanizado para Construção. Rua Prof.ª Márcia Caldeira. Lugar de

Brito - S. Felix da Marinha. Contactar Telef: 723191 / 722897.

VENDE-se T3 + 1 - Espinho - 121 m2. Chão em parquet, Junto ao Liceu e ao nó do IC1. Preço: 13.000 c. Telef: 721427.

VENDE-SE ou PASSA-SE. Estabelecimento c/ área de 123 m2. Horto - Peixes - Aves. Alimentos para animais, etc. Contactar Telef: 7313622.

VENDE-SE T3 - 14.000 c. A 10 min. de Espinho, com lugar de garagem e quarto de arrumos. Com varanda a poente. Telef: 7648143.

VENDE-SE T3 - Espinho - Como novo. Gargem individual, chão em lamparquet. Preço: 18.000 c. Paulo Sérgio Propriedades - Lic. 824 AMI - (02) 7830042.

VENDE-SE T2 com garagem e arrumos. Centro de Espinho, 4 anos. Como novo. Bons acabamentos (particular). Telef: 02 - 2085883 (horas de expediente).

VENDE-SE Casa com 4 frentes, bem localizada. Com 1.600 m2 de terreno, todo murado. Ao cimo da Rua 19. Rua de Cassufas, Anta, Espinho. Telef: 7310946.

VENDE-SE TERRENO com

construção aprovada. Com 10.000 m2. Rua Monte Belo. Carvalhal. Anta. Espinho Telef: 7310946.

VENDE-SE Carrinha Toyota Hiace. 1992 - mista. Impecável. 6 lugares. 75.000 km. Telef: 726276.

VENDE-SE Apartamento T2+1, em Espinho, na Rua 36. Com garagem individual, antena parabólica, 1 quarto com suite, 2 casas-de-banho completas, sala comum com fogão de sala, 3 armários de parede, chão em tijoleira e quartos em parquet, lavandaria e grande cozinha com gás da companhia já montado. Informações pelo Telef: 02-722868.

VENDE-SE GARAGEM. Rua 11 - Espinho. Contactar pelo Telef: 72 62 60.

VENDE-SE - Alto dos Céus - Anta, Espinho. Terreno com 2 casa pequenas. Área de 400 m2. Contacto: 720 633.

VENDE-SE T1 usado, com 3 anos, com fogão de sala, garagem e arrumos. Em Esmoriz. 8.000 c. Telef: 056-755479 (das 22h00 às 24h00) ou 056-751677.

VENDE-SE a 5 minutos de ESPINHO, em Grijó. Moradia com acabamentos de luxo. A preço de oca-

sião. AINDA NO CENTRO DE ESPINHO T3 por apenas 15000 c. Telef: 764 53 18.

VENDE-SE Terreno com 1094 m2, a 200 m da Rua 19, em Anta. Aprovado para construção. Preço a combinar. Telef: 724785 (depois das 19h30).

ATENÇÃO COLECCIONADORES: Vendo Taunus 17 anos Super, de 1966. Ótimo estado. Melhor oferta. Contacto: 0936854662 ou 7311678, depois das 20h00.

ANÚNCIOS

Semanário Registrado na Direcção-Geral de Comunicação Social sob o nº 41/37

DEFESA DE ESPINHO

PROPRIEDADE EMPES - EMPRESA DE PUBLICIDADE DE ESPINHO, LDA.

Matriculada na Conservatória do Registo Comercial de Espinho sob o nº 59, folhas 30 do livro C-1

Capital Social 1.040 000/000

DIRECTOR

ÁLVARO GRAÇA

REDACÇÃO

E SERVIÇOS

ADMINISTRATIVOS

Rua 26, Nº 601 - 2º Esq.

Apartado, 39

4501 ESPINHO Codex

Telefone, 72 15 25

Fax, 72 15 25

PAGINAÇÃO

ELECTRÓNICA

e FOTOMONTAGEM

"DEFESA DE ESPINHO"

IMPRESSÃO

NAVEPRINTER - IN-

DÚSTRIA GRAFICA DO

NORTE, SA

E.N. 14 (km 7,05)

Apartado 121

4471 MAIA Codex

Tels. 941 10 85, 948 56 31 e 948 55 64

Fax 941 10 84

TIRAGEM MÉDIA

3.500 EXEMPLARES

Depósito Legal

Nº 1604/83

MEMBRO DO IPIR

(Instituto Português

da Imprensa Regional)

+

Dr. David Manuel Ramos Marques Rola

MISSA DO 1º ANIVERSÁRIO

Sua esposa e filhos, vêm por este único meio, comunicar que será celebrada missa por alma do seu ente querido, dia 31, quarta feira, pelas 19 horas, na Igreja Matriz de Espinho.

Desde já ficam muitos gratos a todos os que tomarem parte neste acto religioso.

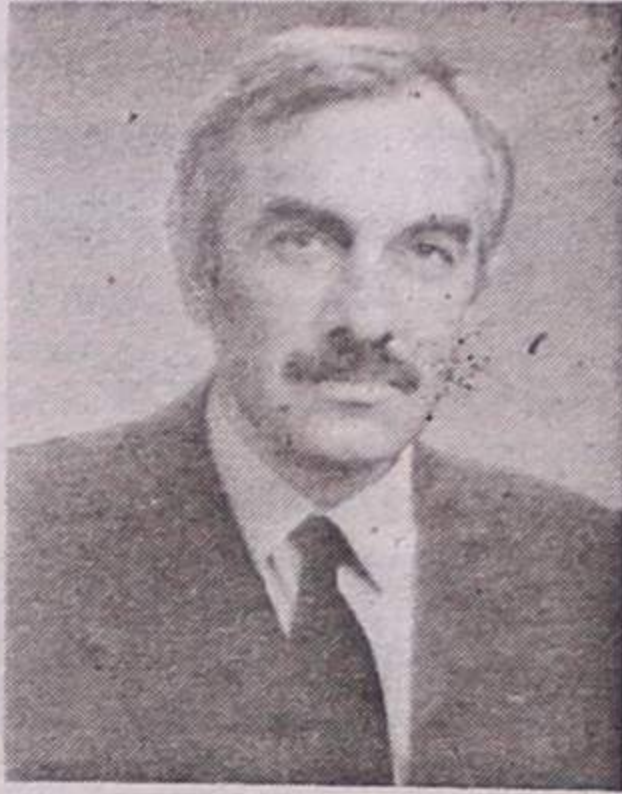

+

D. Helena Dias de Sá dos Anjos

Missa do 30º dia

Seu marido, Sr. António dos Anjos e demais família, vêm por este meio comunicar que será celebrada missa pelo seu eterno descanso, dia 27, às 19 horas, na Igreja Matriz de Espinho. Desde já agradecem a quem possa comparecer. a esta celebração.



+

Maria Eneida Marques Ferreira

Missa do 5º Aniversário

Seus filhos, nora, netas, bisnetos e restante família vêm, por este meio, comunicar que será celebrada missa, por sua alma, dia 29, segunda feira, pelas 19 horas, na Igreja Matriz de Espinho.



+

Isilda Susana de Jesus Ferreira Lopes

Sua mãe manda celebrar missa por sua alma, dia 2 de Agosto, sexta feira, pelas 20 horas, na Capela de N.º Sr.ª da Guia, em Paramos, para recordar o seu 21º aniversário natalício.



+

Albino Ferreira

MISSA DO 9º ANIVERSÁRIO

Com infinda saudade daquele que muito amamos em vida e cuja memória veneramos, sua mulher, filhos e nora, participam que nos dias 25 e 26, às 8 horas da manhã, será celebrada na Igreja Paroquial de Anta, Eucaristia pelo seu eterno descanso.

Agradecem reconhecidamente, às pessoas amigas que se dignarem assistir a esta celebração.



+

Manuel dos Santos Luís Rodrigues

(Óscar)

MISSA DO 6º ANIVERSÁRIO

Seus filhos, genro, netos e bisnetos vêm comunicar que será celebrada missa, por sua alma, dia 28, domingo, pelas 19 horas, na Igreja Matriz de Espinho. Desde já agradecem a quem possa comparecer.



+

Maria Rodrigues da Costa Monteiro

MISSA DO 3º ANIVERSÁRIO

Seu marido, filhos, noras, genros, netos e demais família vêm por este meio comunicar que será celebrada missa, pelo seu eterno descanso dia 30, terça feira, pelas 8 horas da manhã, na Igreja Paroquial de Anta. Agradecem desde já, a quem possa comparecer.



+

Maria Goretti de Pinho Tavares Nogueira

Missa do 7º Aniversário

Sua mãe e irmãos, na passagem do 7º aniversário do seu falecimento, mandam celebrar missa no dia 29, segunda feira, pelas 19 horas, na Igreja Matriz de Espinho. Desde já agradecem a quem possa comparecer.



Surrealismo e Expressionismo em exposição no "PraiaGolfe"

No dia 22 deste mês, foi inaugurada, no Hotel PraiaGolfe, uma exposição colectiva de pintura que estará patente até ao dia 7 de Agosto.

A exposição consta de trabalhos do expressionista Carlos Cochás e do surrealista Marcos Ferreira, apresentando ambos os artistas cerca de uma dezena de trabalhos, dos quais parte é para venda ao público.

Carlos Cochás frequentou o Centro de Arte de S. João da Madeira e Marcos Ferreira faz parte do Núcleo de Artes Plásticas da Universidade de Aveiro, ambos já contando no currículo com participação em diversas exposições. Carlos Cochás é também escultor, sendo de sua autoria o monumento da Praça de S. Jacinto, em Ovar.

Seis centenas de jovens espinhenses participam nas "Férias Desportivas"

O concelho de Espinho é, de entre todos os que compõem o distrito de Aveiro, o que regista a taxa de participação mais elevada no projecto "Férias Desportivas". Ao todo, serão cerca de 645 os jovens espinhenses envolvidos nas diversas actividades subordinadas ao tema "Férias na Escola".

Dos 271 mil escudos solicitados pela organização local para a ajuda nas despesas, o Indesp - Instituto do Desporto - concedeu cerca de 200 mil escudos, num total de mais de 6700 contos distribuídos pelos 37 centros a nível distrital que aderiram ao projecto "Férias Desportivas".

2º Prémio Literário de S. Paio de Oleiros

A Biblioteca Pública, o jornal Diálogo e a Junta de Freguesia de S. Paio de Oleiros promovem a segunda realização do Prémio Literário de S. Paio de Oleiros, comemorando o 5º aniversário da elevação dessa freguesia à categoria de vila.

O concurso limita-se à modalidade de Poesia, tendo obrigatoriamente por tema a Vila de S. Paio de Oleiros. Será atribuído apenas um prémio, de 50.000\$00, mas serão também atribuídas menções honrosas, se o júri, a indicar oportunamente pelas entidades promotoras, o entender, embora se lhe reserve, no entanto, o direito de não os atribuir, caso entenda que nenhum trabalho

reúne os requisitos necessários. A esta iniciativa podem concorrer todos os interessados, oleiros ou não. Os originais deverão ser apresentados em folhas A4, dactilografadas a dois espaços, sendo cinco páginas a extensão máxima permitida. Assinados com pseudónimo, repetido no exterior de um envelope lacrado que contenha no interior a verdadeira identidade, morada e telefone do autor, os trabalhos deverão ser entregues na Biblioteca Pública de S. Paio de Oleiros, na Rua Joaquim Francisco do Couto, nº 189, até 9 de Agosto, inclusive, ou para ela enviados com data de correio anterior.

Festival do Marisco com entrada gratuita

Na sexta-feira, dia 26, realiza-se em Espinho, pelas 21h30, o 1º Festival de Marisco, a ter lugar no recinto da feira semanal, numa organização da Câmara Municipal da cidade.

Com vista a uma maior promoção e divulgação do marisco de Espinho, nomeadamente do "camarão da costa", a entrada é livre para o público em geral.

Casarão do Emigrante venceu concurso da caldeirada

A Câmara Municipal de Espinho já revelou os resultados do Concurso Gastronómico "Hoje há Caldeirada de Peixe à moda de Espinho": o primeiro prémio foi atribuído ao restaurante Casarão do Emigrante; em segundo lugar ficou o restaurante Canastra; e ao restaurante O Golo foi atribuída a terceira classificação.

O júri era composto pelos seguintes elementos: António Couto Canastro, vereador do Pelouro do Turismo; Delfim

Soares, chefe de cozinha da Escola de Hotelaria e Turismo do Porto; José Santos Carvalho, coordenador da Escola de Hotelaria e Turismo do Porto; Maria Manuela Ataíde, delegada de Saúde em Espinho; Rui Abrantes, da Comissão Municipal de Turismo; José Martinho Osório, do restaurante Postigo de Carvão, membro da UNISHNOR; e Joaquim Pacheco, do restaurante Lagosteiro, também da UNISHNOR.

"Espinho um canto, um encanto..."

Foram já encontrados os vencedores do concurso "Espinho um canto, um encanto...", promovido pela Câmara Municipal de Espinho. Assim, em primeiro lugar classificou-se José António da Costa e Silva; Solange V. Soares Marques conseguiu o segundo prémio; e a terceira classificação foi atribuída a Pedro Miguel Valente e Ma-

nuel António Soares Rocha. A selecção foi feita pelo júri constituído por: António Couto Canastro, vereador do Pelouro do Turismo; Jorge Santos, fotógrafo; Armando Moreira (Marco), fotógrafo do Jornal de Notícias; e Rodrigo Pinto Magalhães e Rui Abrantes, ambos da Comissão Municipal de Turismo.

Estudo sobre reconversão da piscina aponta criação de espaço comercial

A Câmara Municipal de Espinho aprovou na passada semana o estudo prévio do projecto de reconversão da piscina Solário Atlântico.

De entre as soluções apresentadas, destacam-se a cria-

ção de um espaço comercial e turístico, a ampliação da ludoteca com uma sala multimédia, o tratamento das águas das piscinas exteriores e a iluminação subaquática das mesmas.

Expo'98 cuida do ambiente e apoia o desporto

A Expo'98 vai realizar, durante o próximo mês de Agosto, a "Operação Saco Cheio", uma campanha de sensibilização de limpeza das praias.

De 1 a 31 de Agosto, um grupo de jovens com sacos da Exposição Mundial de Lisboa vai estar em 40 praias da costa litoral portuguesa, iniciando esta operação na Costa Verde e terminando-a no Algarve. Vestidos com calções e T-shirts da Expo'98, vão distribuir sacos pelas praias, alertando todos aqueles que estão de férias para a necessidade das praias serem mantidas limpas. Esta acção pretende ainda chamar a atenção para o tema da Expo'98, os Oceanos, e para a necessidade de os conservar.

Durante o Verão, a Expo'98 está ainda a patrocinar uma série de actividades desportivas relacionadas com o mar: surf, funboard, natação, vólei de praia e vela, modalidades que, certamente, irão mobilizar milhares de jovens durante os meses de Julho, Agosto e Setembro.

Dessas actividades desportivas, a modalidade que, em Espinho, contará com o apoio da Expo'98 é o vólei de praia. De 9 a 11 e de 16 a 18 de Agosto, na Praia da Baía, realizar-se-á o Campeonato de Vólei de Praia, cujos prémios serão entregues pelo GIL, a mascote da Exposição Mundial de Lisboa, de 1998.

VENDE-SE ESTABELECIMENTO COM 66,8 M2 E ARRUMOS COM 8,10 M2 EDIFÍCIO PALMEIRAS

LOJA 3 - RUA 8 - ESPINHO
Contactar de 2.ª a 6.ª - feira das 9 às 12
e das 14 às 18 horas
Telefone: 72 15 75

TRIBUNAL JUDICIAL DA COMARCA DE ESPINHO ANÚNCIO

2ª Publicação

Faz-se saber que no dia 3 de Outubro de 1996, pelas 14h00, irão ser postos em praça pela PRIMEIRA VEZ, os bens abaixo indicados e penhorados nos Autos de Carta Precatória nº 184/96, do 2º Juízo do Tribunal Judicial da Comarca de Espinho, extraída da Execução de Sentença nº 12207/A em que é exequente UNICRE - Cartão Internacional de Crédito, e executados CARLOS ALBERTO DIAS VIEIRA e esposa MARIA ODETE XAVIER FERNANDES VIEIRA, residentes na Rua 62 nº 214 - Espinho, hão-de ser postos em praça, para serem arrematados ao maior lance oferecido acima do valor indicado no processo:

- Um televisor a cores, marca "Deca-Color";
- Uma estante de livros de mogno, com prateleiras e gavetas;
- Um bar com estante incorporada em madeira formica.

Destes bens é fiel depositária a executada mulher supra indicada, a qual é obrigada a mostrar os bens a quem pretenda examiná-los, podendo contudo fixar as horas em que tal o facultará.

Espinho, 8 fe Julho de 1996

O Juíz de Direito,
Paulo Fernando Dias da Silva
A escriturária,
Maria Manuela Pegada Olo

TRIBUNAL JUDICIAL DA COMARCA DE OVAR ANÚNCIO

2ª Publicação

FAZ-SE saber que nos autos de Acção Sumária nº 34/96, que AUTOVAR - JOAQUIM FERNANDO DA COSTA, Lda, sociedade comercial com sede em Ovar, move contra JOÃO MANUEL FREITAS MARTINS, residente em parte incerta de França, com última residência conhecida no país na Rua José Carvalho nº 163, Silvalde, Espinho, a correr seus termos pelo 1º Juízo deste Tribunal, é este réu CITADO para contestar apresentando a sua defesa no prazo de DEZ DIAS, que começa a correr depois de finda a dilação de TRINTA DIAS, contada da data da segunda e última publicação do anúncio, sob pena de vir a ser condenado no pedido que a autora deduz nos referidos autos e que consiste em que o citado réu seja condenado a pagar-lhe a quantia de 445.800\$20 e juros de mora vincendos sobre 371.500\$20, até integral pagamento, tendo em conta as taxas de juro que em cada momento vigorarem, bem como o eventual acréscimo de juros de mora vencidos e vincendos atento o prazo de mora que considerar afinal.

Ovar, 96/07/04.

O Juíz de Direito,
Helder Alves de Almeida
A escriturária-adjunta,
Maria Emília R. T. Ferreira

TRIBUNAL DE CÍRCULO E DE COMARCA DE SANTA MARIA DA FEIRA ANÚNCIO

2ª Publicação

FAZ SABER que, Pelo 3º Juízo Cível do Tribunal Judicial da comarca da Feira, correm éditos de vinte dias, contados da segunda e última publicação deste anúncio, citando os credores desconhecidos dos EXECUTADOS GAMA - SUPERMERCADOS S.A., com sede na Praça Mouzinho de Albuquerque nº 113 3º piso Porto e estabelecimento na Rua 19 nº 445 - Espinho, para no prazo de DEZ DIAS, posteriores aos dos éditos, reclamarem o pagamento dos seus créditos pelo produto dos bens penhorados sobre que tenham garantia real, na Execução Sumária com o nº 69/96 movida pelo(s) exequente(s) Ronocar - Indústria de Carnes S.A.

Feira, 03.07.96.

A Juíz de Direito,
Maria João F. Areias Cardoso
O Funcionário Judicial,
Alcide Queirós

Comunidade dos Países de Língua Portuguesa concretiza sonho de mais de quatro décadas

Há cerca de oito dias, no dia 17, reuniram-se em Lisboa os chefes de Estado e de Governo dos sete países de língua oficial portuguesa, para a criação formal da Comunidade dos Países de Língua Portuguesa, cuja ideia foi já em 1956 previamente enunciada pelo pensador Agostinho da Silva. Jaime Gama, em 1985, enquanto ministro dos Negócios Estrangeiros, redigiu o primeiro texto diplomático e José Aparecido de Oliveira, embaixador brasileiro em Lisboa, foi o responsável pela formalização política da proposta, em 1993.

Portugal, Brasil, Guiné-Bissau, S. Tomé e Príncipe, Cabo Verde, Angola e Moçambique, representando mais de 200 milhões de indivíduos, de três continentes, reconhecem assim a "necessidade e o interesse em assegurar e enquadrar (...) o lan-

çamento de uma série de políticas comuns, na defesa e promoção de (...) valores e interesses (...) com raiz por todos partilhada", segundo o que António Guterres disse à imprensa.

A defesa e promoção da língua, como instrumento principal de identidade nacional, é cada vez mais importante, à medida que o mundo, a vida internacional, as relações interempresariais e as próprias relações a nível pessoal se estão a desenvolver a um ritmo sempre crescente. As consequências práticas da afirmação da língua não serão nunca negativas se se salvaguardar "a riqueza da multiplicidade da língua". Há, contudo, que não acalentar ilusões: a língua portuguesa nunca chegará a alcançar uma posição como a dos idiomas dominantes e a sua afirmação será tão mais rele-

vante quanto mais fortes forem as relações no campo prático entre os Estados e os seus povos. A CPLP terá para isso que se envolver e sustentar "numa rede cada vez mais densa de empreendimentos políticos, económicos e culturais entre Estados, empresas e instituições dos Sete, quer se desenvolvam no interior do espaço da comunidade quer, ainda melhor, se projectem no espaço exterior".

O primeiro ministro considera língua e cultura como indissociáveis. Daí que os tra-

ços comuns às culturas dos Sete envolva valores como: a promoção dos princípios da Carta das Nações e da Declaração Universal dos Direitos dos Homens (a que a situação de Timor-Leste está associada); a luta pela erradicação total de todas as formas de racismo e xenofobia; a promoção da condição social da mulher; a defesa dos direitos das crianças; a erradicação da pobreza e de todas as situações indignas de exploração do homem; e o respeito recíproco entre as diversas confissões religiosas.

DR. ILÍDIO D'OLIVEIRA SANTOS

MÉDICO DENTISTA

ODONTOPEDIATRIA / Ortodontia Fixa / Prótese Fixa

Consultórios:

— Rua 16 (Esquina Rua 19), n.º 545-1.º Dt.º - Espinho - Telef. 722931
— Rotunda da Boavista, 182-2.º H 3 - Porto - Telef. 6007175

Acordo com as entidades: ACASA; CGD; ADSE

Compra em "Saldos" não implica perda de direitos

A época de saldos começa já no próximo dia 7 de Agosto, estando autorizada até 30 de Setembro, pelo Decreto-Lei 253/86. Ideal para a aquisição de produtos a um preço mais favorável, o comprador não deve, no entanto, atender apenas à relação qualidade-preço sem também ter em conta os conselhos do Instituto do Consumidor.

Há que verificar a qualidade do produto, não tendo só em atenção o preço. Para além dele, convém verificar se o preço anterior também está afixado, observando bem as medidas, as côres, os tecidos e a etiquetagem, isto porque os artigos em saldo devem ter a mesma qualidade, a menor preço.

Há que ter também em consideração que a compra em saldo não significa a perda de direitos para o consumidor. Excepto quando o defeito está identificado, o comerciante não se pode recusar a fazer a troca. Pedir sempre a factura é portanto uma atitude a seguir, pois ter-se-á necessidade dela em caso de reclamação.

Na compra particular de electrodomésticos há que ter em consideração se o modelo ainda se fabrica e se haverá possibilidade de encontrar peças sobressalentes.

Outra recomendação para o consumidor é que não se deixe iludir pelo facto de um estabelecimento anunciar redução de preços superiores a outro. Em todo o caso, se o consumidor se considera enganado, não deve hesitar em fazer a reclamação. Para tal poderá contactar o Instituto do Consumidor, através da morada Pç. Duque de Saldanha, 31, 2.º, 3.º e 5.º, 1050 Lisboa ou do telefone (01) 354 40 25.

O HORIZONTE NA SUA HABITAÇÃO

URBANIZAÇÃO DA VALADA



PARA SUA HABITAÇÃO UMA AGRADÁVEL SURPRESA

LOTE P/ MORADIA

DESD 2000

MORADIA (4 QUARTOS)

DESD 1800

ALVARÁ DE LOTEAMENTO APROVADO PELA C.M. DE STA. M. DA FEIRA • ARRUAMENTOS EM TAPETE BETUMINOSO • REDES DE ÁGUAS RESIDUAIS E PLUVIAIS • REDES DE ABASTECIMENTO DE ÁGUA • REDES DE ENERGIA ELÉCTRICA E DE TELEFONES • REDE DE ABASTECIMENTO DE GÁS • JARDINS E ESPAÇOS VERDES

SANTA MARIA DE LAMAS / RIO MEÃO
S. JOÃO DE VER
SANTA MARIA DA FEIRA

GESTÃO E COMERCIALIZAÇÃO
CARLOS GOMES - CONSULTADORIA E APOIO IMOBILIÁRIO LDA.
TEL. (056) 37 42 80

SUBERCOR
CORTIÇAS DE PORTUGAL, LDA.

INFORMAÇÕES E VENDAS NO LOCAL

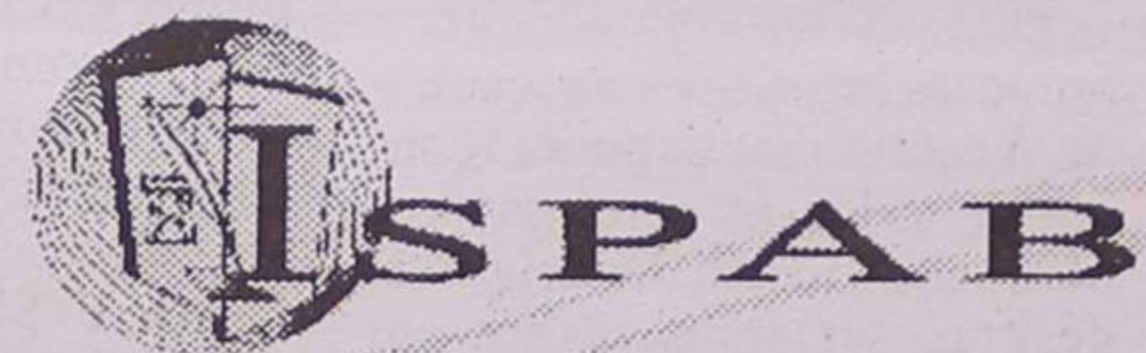

INSTITUTO SUPERIOR DE PAÇOS DE BRANDÃO

(LOCALIZAÇÃO: 20 km a sul do Porto)

(Reconhecido pela Portaria 1119/91, de 29 de Outubro e Portaria 1236/93, de 2 de Dezembro)

BACHARELADOS (3 ANOS)

- Relações Públicas e Publicidade
- Línguas e Secretariado
- Gestão e Contabilidade - Auditoria
- Informática
- Empresarial
- Relações Internacionais
- Engenharia Química Industrial

CURSOS DE ESTUDOS SUPERIORES ESPECIALIZADOS

(Equivalente à Licenciatura - 2 Anos)

- Gestão e Contabilidade
- Relações Públicas e Internacionais

SEDE E NOVAS INSTALAÇÕES:

AV. ESCOLAR • 4535 Paços de Brandão • Tel. 7451005-7449277 • Fax 02/7451009

Marcão:

“Fazia parte dos meus sonhos jogar numa cidade junto à praia”

Marcos Fernando Nangi (Marcão), 27 anos, natural de Campinas, S. Paulo, Brasil, é um dos reforços do Sporting Clube de Espinho para a temporada que agora está em preparação. Foi a primeira contratação anunciada pela direcção “tigre”, logo a seguir ao final da época passada.

Há um ano em Portugal, no Penafiel, Marcão passou por diversos clubes brasileiros, entre os quais, o Goiás, Ponte Preta, XV Jaú e XV Piracicaba que participava no campeonato da primeira divisão de S. Paulo. Em 1993, o avançado jogou no campeonato japonês, no Shimizu, da 1ª divisão. Na época passada, no Penafiel, Marcão apontou 11 golos no campeonato e cinco na Taça de Portugal.

O ponta-de-lança “tigre” está motivado e pretende lutar por um lugar no “top” dos melhores marcadores do campeonato nacional da primeira divisão.

Que dificuldades sentiu quando veio para este país?

«Quando vim para Portugal, senti muitas dificuldades em adaptar-me ao Inverno. Nunca tinha jogado com pitons de alumínio e em terrenos tão pesados».

O que pensa da nossa primeira divisão?

«É bem melhor do que a segunda. Apenas a acompanhava pela televisão. Sentia uma vontade enorme de actuar neste escalão porque

nós, jogadores, aparecemos muito mais na comunicação social. Esta minha promoção surgiu rapidamente e, agora, pretendo manter-me aqui».

Havia algum compromisso com o Penafiel para o libertar para um clube da 1ª divisão?

«Tinha um acordo com o Penafiel. Se fosse para trocar o Penafiel por outro clube da divisão de honra, eu comprometi-me a não o fazer; se fosse para ir para a 1ª divisão, como aconteceu, o Penafiel não me criaria dificuldades. Os dirigentes do Penafiel foram muito justos e leais ao nosso compromisso».

Como surgiu o interesse do Espinho em si?

«Pelo excelente campeonato que fiz, o Espinho interessou-se por mim. Logo que acabou esta prova, houve a conversa entre clubes e comigo».

Tem algumas saudades de Penafiel?

«Fiquei com muitas saudades da população de Penafiel. Sempre fui muito bem tratado. Tenho a certeza de que Espinho não lhe fica atrás e já estou preparado para fazer as minhas amizades».

O que pensa da cidade de Espinho?

«A cidade de Espinho é muito bonita e tranquila. Fazia parte dos meus sonhos

poder, um dia, vir a jogar numa cidade junto à praia, como Rio de Janeiro e Santos. Felizmente que consegui concretizar esse sonho em Portugal. Este clube, o Sporting de Espinho, tem muita organização e tem boas condições de trabalho».

Já conhecia o “mister” e alguns elementos do plantel?



Foto VITOR LANCHIA

«Conhecia o “mister” Zinho só de nome, como jogador. O nosso grupo de trabalho é ótimo e já conhecia alguns jogadores do ano passado. O Dagoberto já o tinha visto no Brasil. Todos eles são ótimos homens e profissionais».

Como é a sua relação com o outro avançado da equipa?

«Já conversei bastante com o Artur Jorge e ele esteve a ensinar-me alguns trabalhos de alongamentos que eu não conhecia. Ele está a ajudar-me bastante. Isto demonstra que este país é muito diferente de alguns lugares do Brasil! Aqui, fora e dentro do campo, há muita amizade».

Como define as suas características?

«Quando jogava no Penafiel, procurava estar dentro da área e, de vez em quando sair para criar jogadas. Gosto de finalizar e de rematar com bastante força».

Qual o seu maior desejo?

«Desejo fazer um ótimo campeonato e ajudar a levar o Espinho até ao ponto mais alto que puder. Gostaria de ser o melhor marcador do campeonato ou de lá estar muito próximo».

Pretende chegar a um dos grandes clubes?

«Gostaria de um dia poder estar em clubes como o Sporting, Benfica e Porto, mas estou muito contente por estar no Espinho».

Qual é o seu clube preferi-

do?

«No Brasil falava-se muito no Benfica. Quando cá cheguei, depois de ter conhecido alguns jogadores do Porto como o Emerson e Edmilson, passei a gostar mais deste clube pela sua forma de jogar».

Dos “craques” brasileiros que vieram para Portugal, qual o melhor?

«Pelos golos que pude ver, o Donizete é um excelente jogador. Tive a oportunidade de jogar com o Jamir no Grémio de Porto Alegre e ele também é um ótimo jogador».

Qual o guarda-redes que mais teme?

«Sempre admirei o Preud’Homme como guarda-redes e como profissional. Tanto ele como o Vítor Baía são ótimos guarda-redes. Como o Baía foi para Barcelona, penso que vou ter muitas dificuldades em marcar golos ao guarda-redes do Benfica. Mas vou tentar consegui-lo de todas as formas».

MP

CURSO DE INGLÊS

FÉRIAS

30 horas = 25.000\$00 • Início 12 de Agosto a 3 de Setembro
Para alunos c/ dificuldades na língua Inglesa (escolas e trabalho)

Das 10 às 12 horas, todos os dias
excepto dias 15, 16, 17, 18, 24, 25 31 e 1/9

ESCOLA DELTA

Rua 31 Nº 684 - 1ª - Ângulo das Ruas 24 e 31 (frente à feira) - Tel. 721655

PROJECTA
REMODELA E DECORA
O SEU ESPAÇO
TECTOS FALSOS
DIVISÓRIAS
IMPORTADOR
DE PLADUR
E GESSO EM PLACAS

BIPAL

Rua da Fonte - Silvalde
Apartado 509
4506 Espinho Codex
Telefone 720918
Fax 728731



LUIZ MEGRE BEÇA & CA., LDA.

CORRETORES DE SEGUROS

(Inscritos no Instituto Nacional de Seguros)

ESPECIALIZADOS EM SEGUROS INDUSTRIAIS, INCÊNDIO E LUCROS CESSANTES

LARGO ENG.º ANTÓNIO DE ALMEIDA, 70-8.º • PORTO
Telef. 6000089 • Teleg. ORUGES • Telefax 6000088 • Telex 24951 LUMBE P

SOCIEDADE TURÍSTICA SALGUEIRAL, LDA.

Apartamentos em ESPINHO:

Grandes áreas, bons acabamentos, isolamento térmico e acústico, arrumos, vídeo-porteiro, elevador, parabólica, garagem e muito mais!

Rua 8 - T2 / T3 (Vistas p/ Mar)

Rua 14 e 37 - T3 c/ Suite

Em Construção: Rua 18
(entre Rua 31 e 33) - T2 / T3 / T4

Em Construção: Rua 20 - T2 / T3 / T4
(em frente à Creche da Fosforeira)

Facilidades de Pagamento!

Contactos:

Soc. Turística Salgueiral, Lda.
Souto - Silvalde
Telf.: (02) 732 20 36
Rua 23 e 18, Nº 429
Telf.: (02) 72 02 22

Vende-se ou Aluga-se

• Escritórios no Ed. S. Pedro
• Loja na Rua 37, Nº 285

Vende-se

• Armazém na Z. I. (700 m²)

Tratamos de tudo

Atlanta/96

Maia e Brenha na segunda ronda

Miguel Maia e João Brenha iniciaram da melhor forma a sua participação nos Jogos Olímpicos, ao vencerem a conceituada dupla holandesa Michel Everaert/Sander Mulder por 15/8.

A dupla portuguesa controlou sempre o rumo dos acontecimentos: aos 13 minutos já vencia por 7-1 e, mesmo depois de uma ligeira recuperação dos holandeses, nunca permitiu a aproximação dos seus adversários.

A hora do fecho desta edição, os atletas espinhenses defrontavam os norte-americanos Carl Henkel e Christopher Smith, os segundos cabeças de série da prova. Em caso de derrota, Maia e Brenha vêem-se na contingência de disputar os jogos relativos ao nono lugar.

Presidente dos "tigres" envia fax

O presidente da direcção do Sporting Clube de Espinho, Ilídio Silva, no dia em que Miguel Maia e João Brenha iniciaram as competições em Atlanta, enviou um telefax cujo conteúdo é o seguinte:

"Ao iniciarem a competição, não posso deixar de vos transmitir o quanto me sinto orgulhoso por representar Portugal e serem atletas deste clube - saudações espinhenses".

Andebol

Manuel Laranjeira "conquista" Espanha

Foram excelentes os resultados obtidos pelas equipas representativas da Escola Secundária Dr. Manuel Laranjeira no quarto torneio internacional de Banyoles - Troféu Haribo, em Espanha.

As juvenis arrecadaram o primeiro lugar da prova, a par do título de melhor defesa só com 12 golos sofridos. Sónia Ribeiro sagrou-se a melhor marcadora do torneio ao apontar oito golos.

As juniores não igualaram a façanha das suas colegas mas, ainda assim, terminaram no 3º lugar, tendo obtido também o



título de melhor defesa. A jovem Carla Marques apontou cerca de 23 golos e, por isso, foi considerada a melhor marcadora da prova.

"Laranjinhos" em 16º no "nacional" de iniciados

Quedou-se por um discreto 16º lugar a equipa de iniciados da Associação Desportiva Manuel Laranjeira, que participou no encontro nacional de iniciados.

Na prova realizada em Vila Nova de Gaia, as espinhenses começaram da melhor forma ao vencerem todos os adversários do seu grupo (Santa Joana, Benfica de Castelo Branco e ABCD). Na segunda fase, a "Manuel Laranjeira" começou da melhor forma - derrotou o CPN por 11-1 - mas, logo de seguida, perdeu com o Fafe por 15-4.

Refira-se que a "Manuel Laranjeira" ficou em segundo no troféu destinado a premiar a melhor defesa e em terceiro no que concerne ao ataque.

Zinho: "é importante o apoio do público nos treinos"

Estou muito satisfeito com a prestação dos meus jogadores, durante esta primeira semana de treinos. Eles empenharam-se e entregaram-se totalmente ao trabalho - disse-nos o treinador do Sporting Clube de Espinho, Zinho, em estilo de balanço, após o final dos trabalhos da primeira semana.

Para o treinador dos "tigres", esta entrega e dedicação, só vem demonstrar o grande profissionalismo dos atletas que estão integrados neste grupo e muito tem contribuído, também, o apoio que os nossos adeptos e associados têm vindo a transmitir durante esta fase de preparação, muito especialmente durante os treinos.

E lança um apelo:

Espero que eles continuem a assistir aos treinos da forma que o têm feito até hoje. Para este grupo de profissionais, é extremamente importante sentir o calor, a presença e o interesse por parte do seu público durante o trabalho que têm vindo a realizar diariamente.

Após a primeira semana de trabalhos, Zinho apenas teve um contratempo: a lesão do defesa central, Gilsinei, uma entorse no tornozelo direito, que apenas o manteve afastado do relvado durante dois treinos. Neste momento, o depar-

tamento médico liderado pelo dr. Domingos Coutinho e pelos enfermeiros/fisioterapeutas, Nelson Costa e Manuel Pedro, não tem tido problemas de maior e, prontamente resolveu o único caso da semana.

Os treinos têm decorrido dentro daquilo que estava estabelecido antes de se iniciar a pré-temporada. De manhã, a forma física é apurada nos "greens" do Oporto Golf Club, em Silvalde. À tarde, os treinos são de ordem técnico-táctica, com uma "pela-dinha" no final.

Soeiro (Guimarães) pode assinar pelos "Tigres"

O trinco do Vitória de Guimarães, Soeiro, está em negociações com o Sporting Clube de Espinho. Até ao final desta semana, deverá ser tomada uma decisão em relação a este jogador, que pode vir preencher a vaga que ainda está em aberto no plantel dos "tigres".



Foto VÍTOR LANCHETA

Entretanto, estiveram a treinar, no final da semana passada, dois jogadores, dois trincos: um oriundo da Sérvia, do Partizan de Belgrado e outro, espanhol, do Gijon.

Norberto, um jovem oriundo do Sporting de Lamego, também está a treinar com os

"tigres", a fim de ser observado pelo "mister" Zinho.

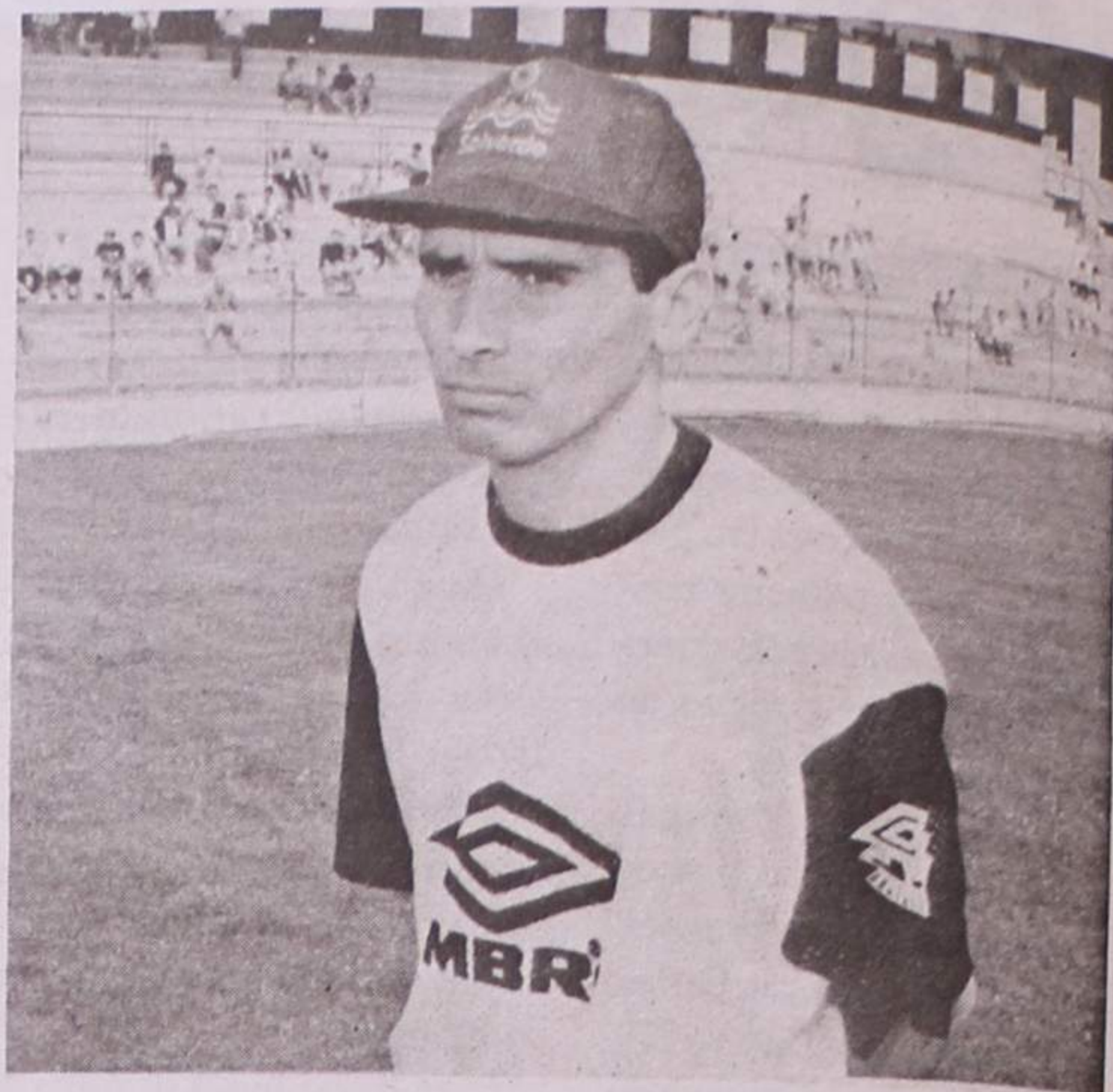
O irmão do avançado, Marcão, está também na nossa cidade. É brasileiro, de Campinas, tem 22 anos e é guarda-redes. O "mister" também deverá dar uma opinião acerca deste atleta muito brevemente.

Os "tigres" um a um

Os jogadores do Sporting Clube de Espinho já têm o número que irão usar na camisola até ao final da temporada. Eis um quadro com alguns elementos relativos a cada um dos atletas:

Nº camisola	Nome	D. Nasc.	Peso	Altura	Lugar	1995/96
1	Luis Manuel Miranda Amieiro	26/03/62	74	1,90	guarda redes	SCE
2	Paulo Jorge da Silva Santos Pires	13/02/64	67	1,71	defesa esquerdo	SCE
3	Adriano da Luz Duarte (Duca)	18/08/72	77	1,83	defesa central	SCE
4	Filipe André Paula da Rocha (Filó)	19/05/72	82	1,90	defesa central	SCE
5	Gilsinei dos Santos Pereira	07/12/69	85	1,81	defesa central	América (Brasil)
6	Joliton Silva Carneiro	18/12/69	77	1,77	defesa esquerdo	U. Madeira
7	Agostinho Manuel de Almeida Caetano	09/12/66	56	1,62	avançado	Tirsense
8	Milton Mendes	25/04/65	75	1,80	defesa direito	U. Madeira
9	Artur Jorge Fernandes Ferreira	25/12/70	81	1,80	avançado	SCE
10	Besirovic Nail	22/07/67	68	1,69	médio	SCE
11	Luis Miguel Sousa Bolinhas	19/07/71	70	1,78	avançado	SCE
14	Márcio Luis Cabral de Azevedo	07/02/70	70	1,70	médio	U. Madeira
16	Emanuel Domingos Teixeira	14/09/77	70	1,78	defesa central	SCE
17	Helder António Rodrigues Gomes	01/08/76	65	1,72	avançado	SCE
18	António Pedro Dias da Silva	04/09/75	66	1,73	médio	SCE
19	Marcos Fernando Nangi (Marcão)	16/03/69	75	1,80	avançado	Penafiel
20	Sérgio Manuel Correia Lavos	04/02/68	76	1,80	médio	U. Madeira
21	Carlos Pedro Pires Melo	06/04/69	70	1,80	médio	SCE
22	Carlos Augusto Soares C. F. Carvalhal	04/12/65	77	1,78	defesa central	SCE
23	Eduardo José Cardoso Silva	03/08/74	68	1,77	médio	SCE
24	Dagoberto Castro e Silva	28/02/62	75	1,84	guarda redes	Feirense
25	Nuno Moisés Oliveira Marques	13/09/77	66	1,73	avançado	SCE

Amanhã

Sporting de Espinho em Assembleia Extraordinária

O Sporting Clube de Espinho vai realizar uma Assembleia Geral Extraordinária, amanhã, sexta-feira, dia 26, pelas 21 horas, no salão nobre dos Bombeiros Voluntários de Espinho.

Na ordem de trabalhos estão incluídos os seguintes pontos:

1 - Discussão e aprovação das contas do exercício de 1995; 2 - deliberação e votação da proposta para alteração de cotização e quota suplementar; 3 - outros assuntos de eventual interesse para o clube.

Se à hora marcada para o início da sessão não estiver reunido o número de sócios determinado pelo artigo 89 dos estatutos, a assembleia funcionará uma hora depois, com qualquer número de associados.

Torneio da Costa Verde a 3 e 4 de Agosto

Nos próximos dias 3 e 4 de Agosto, realiza-se no Estádio Comendador Manuel de Oliveira Violas, o tradicional Torneio da Costa Verde.

Desta vez, participam, para além da equipa do Sporting Clube de Espinho, o Lourosa, Beira Mar e Boavista.

No sábado o Sporting de Espinho joga com o Lourosa às 18 horas e o Boavista com o Beira Mar às 16 horas. No domingo, terão lugar as finais desta prova, às 16 e às 18 horas.

Futebol popular

Torneio do emigrante no campo do Rio Largo

A nona edição do torneio internacional de homenagem ao emigrante, realiza-se no dia 3 de Agosto, sábado, no campo do Rio Largo. Para além das "Velhas Guardas" do Rio Largo, o clube organizador, participam ainda o Académico de Viseu, o Portaplux de Neuxatel e uma selecção de emigrantes, oriunda do Luxemburgo, França, Alemanha e Bélgica.

No Centro Hípico de Espinho

Cerca de 20 jovens frequentaram estágio de equitação

Cerca de 20 jovens estiveram a frequentar um estágio de equitação, até sábado passado, no Centro Hípico de Espinho, sob a "batuta" do instrutor principal desta colectividade espinhense, o olímpico, capitão Leite Rodrigues, que contou com a colaboração do campeão de Portugal de ensino, coronel Martins Abrantes.

Foi a primeira vez que a colectividade de Paramos pôs "mãos-à-obra" a uma iniciativa deste género, que tem como principal objectivo, segundo Leite Rodrigues, a ocupação dos tempos livres dos jovens, aproveitando para lhes aperfeiçoar os conhecimentos técnicos e práticos, tratamento dos cavalos e manutenção de equipamentos.

Os jovens são oriundos de Espinho e de diversas localidades do país, entre as quais Sintra, Porto, Arouca, S. João da Madeira, etc..

Durante cinco dias, permaneceram nas instalações do Centro Hípico de manhã, ao fim da tarde, e almoçaram no restaurante daquela colectividade.

Alguns deles, começam agora a dar os primeiros "passos" no mundo equestre, como é o caso da Francisca, de apenas 9 anos de idade. Ela reside no Porto e aproveitou as suas férias para participar neste estágio porque



gosto de cavalos. E este terá sido o primeiro passo para adquirir um.

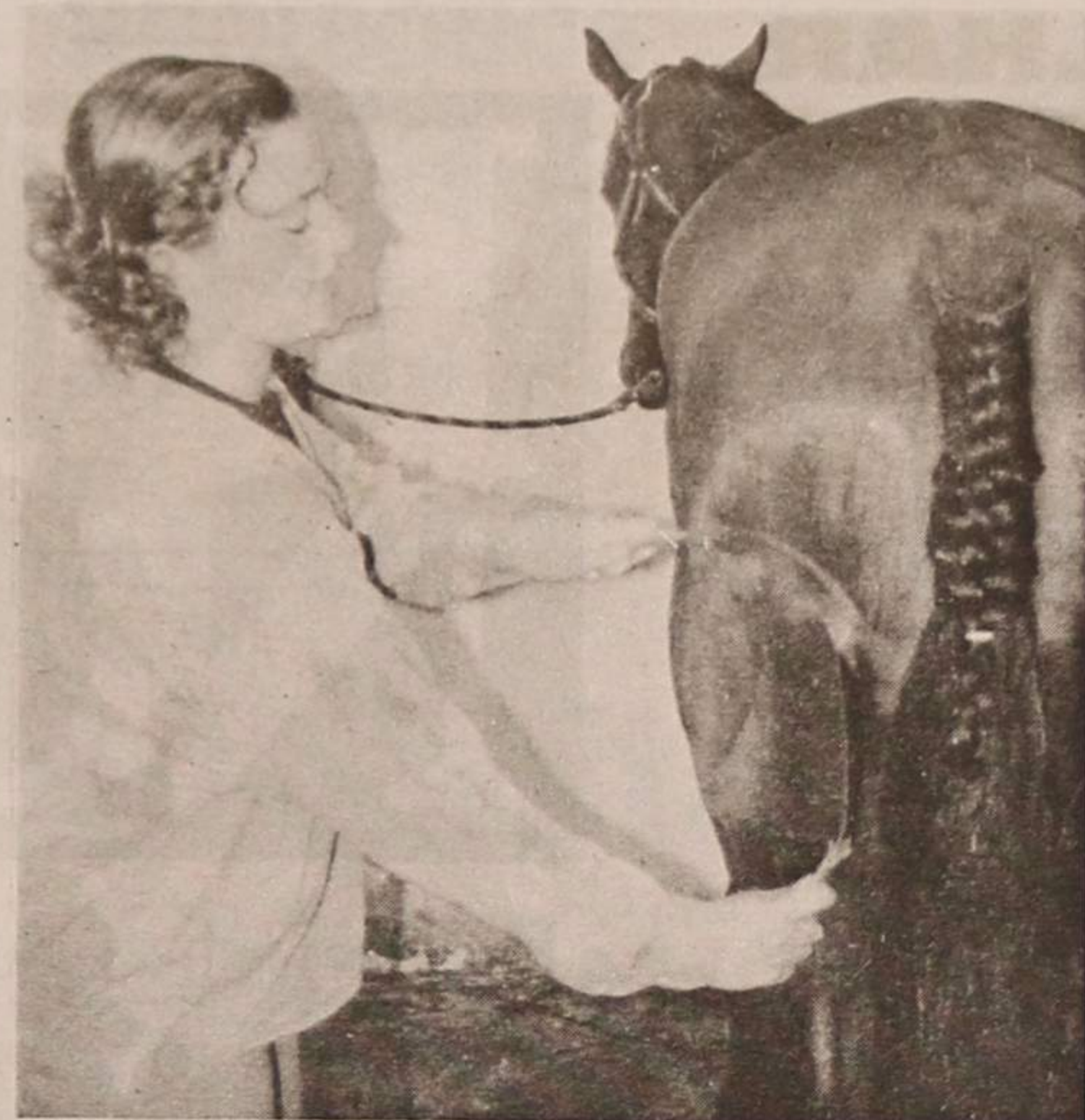

O Miguel Peres, tem apenas 11 anos e, onde reside, em Arouca, tem cavalos. O

seu objectivo com esta participação é saber tratar dos meus cavalos.

O João Filipe, de 14 anos, mora no Porto e veio porque queria saber mais sobre cavalos. Dentro de 15 dias vou ter um cavalo para mim.

O Tiago Duarte tem 16 anos, é de Sintra, e está no Porto a passar férias. O seu objectivo é vir a praticar obstáculos ou "cross".

Inês Gilbert, do Porto, pretende chegar mais longe na equitação. Deixou os seus estudos de Gestão e "Marketing" para se dedicar em "full time" ao hipismo. Pretende, em Outubro, tirar o curso de instrutores, em Mafra, no CMEFD. Já tem a prática de hipismo há 7 anos e iniciou-a em Leça, completando a sua escola equestre na GNR durante quatro anos. Veio para Espinho e quis frequentar este estágio porque vão exigir bastante para entrar para o curso em Mafra e por isso estou aqui para me preparar.

MP



O Filipe Gonçalves, de 12 anos de idade, também é de Arouca. O que mais gostou de fazer foi saltar. Veio para este estágio porque uma senhora minha amiga tinha aqui os seus filhos.

Restaurante

Maracanã

Bacalhau à Maracanã
Bacalhau à Zé do Pipo
Bacalhau Assado no Forno
Posta à Maracanã
Grelhados
Serviço à Lista
Prato Económico (2ª a 6ª feira)

Baas Festas

Rua 23, Nº 903 • Ângulo da Rua 30 • Telef. 731 34 06

ESMORIZ

Dr.ª Carla Santiago e Dr. Luís Matos

CLINICA DE MEDICINA DENTÁRIA

Cirurgia - Odontopediatria - Dentisteria - Prótese
Prótese fixa - Endodontia - Parodontologia

Av.ª da Praia — Edifício Panorama, 205 - Sala P

(em frente ao cinema) — 3885 Esmoriz

2.ª a 6.ª e Sáb. manhã — Convenções: ADSE; C.G.D.;
Telefone, 056-755400

Voleibol: Taça dos Campeões

"Tigres" defrontam suíços do Genève

A formação suíça do Chênnois Genève é o adversário que coube em sorte aos "tigres" na fase de qualificação para a Taça dos Campeões.

Os primeiros jogos realizam-se em Genève no dia 12 e 13 de Outubro, estando a segunda "mão" reservada para o fim-de-semana seguinte.

Vítor Hugo deixa FCP

Vítor Hugo abandonou o comando técnico do Futebol Clube do Porto, no início desta semana, por motivos profissionais. Como treinador principal do hóquei em patins portista, Vítor Hugo conquistou a Taça

Cers, a Supertaça e a Taça de Portugal, deixando apenas "fugir" o título para a formação do Óquei de Barcelos.

O treinador espinhense será substituído no cargo por Vítor Bruno.

Ainda a tragédia do Jamor

Núcleo Sportinguista de Espinho quer auxiliar família de Rui Mendes

Encontram-se à venda no Núcleo Sportinguista de Espinho bilhetes para o espectáculo de tourada no Campo Pequeno, no dia 29 de Agosto, cuja receita irá reverter para a família de Rui Mendes, adepto "leonino" que faleceu na final da Taça de Portugal na sequência de um disparo de um "very light".

A organização do evento pertence ao Sporting Clube de Portugal, que entendeu contactar as centenas de núcleos, filiais e delegações do clube para averiguar a possibilidade de vender os bilhetes (ainda) disponíveis. O núcleo

local respondeu afirmativamente ao convite que lhe foi solicitado e espera agora que os espinhenses em geral, e não apenas os sportinguistas, tenham um acto de solidariedade e adquiram os ingressos, cujos preços oscilam entre os dois e os quatro mil escudos. Recorde-se que o acidente na final da Taça ocorreu precisamente no sector onde se encontravam os adeptos que viajaram de Espinho.

Os bilhetes encontram-se à venda na sede do Núcleo Sportinguista de Espinho, situada nas traseiras da Tourada.

"Baja Telecel"

Vasco Pedro em terceiro

O espinhense Vasco Pedro assegurou o terceiro posto na Baja Telecel 1000 e, por via disso, a manutenção na liderança do campeonato nacional T1.

Na prova alentejana, apenas o italiano Andretta e o

português Carlos Sousa, ambos em Mitsubishi Ralliacart oficial, se superiorizaram a Vasco Pedro, o melhor piloto a tripular um Nissan na categoria T1.

A próxima prova realiza-se em Setembro.

Novasemente em Assembleia

O Novasemente Grupo Desportivo, vai realizar no próximo dia 29, pelas 21h30, na sua sede social, uma Assembleia Geral Ordinária.

Da ordem de trabalhos fazem parte os seguintes pontos: eleição de novos corpos sociais; outros assuntos de interesse para a colectividade.

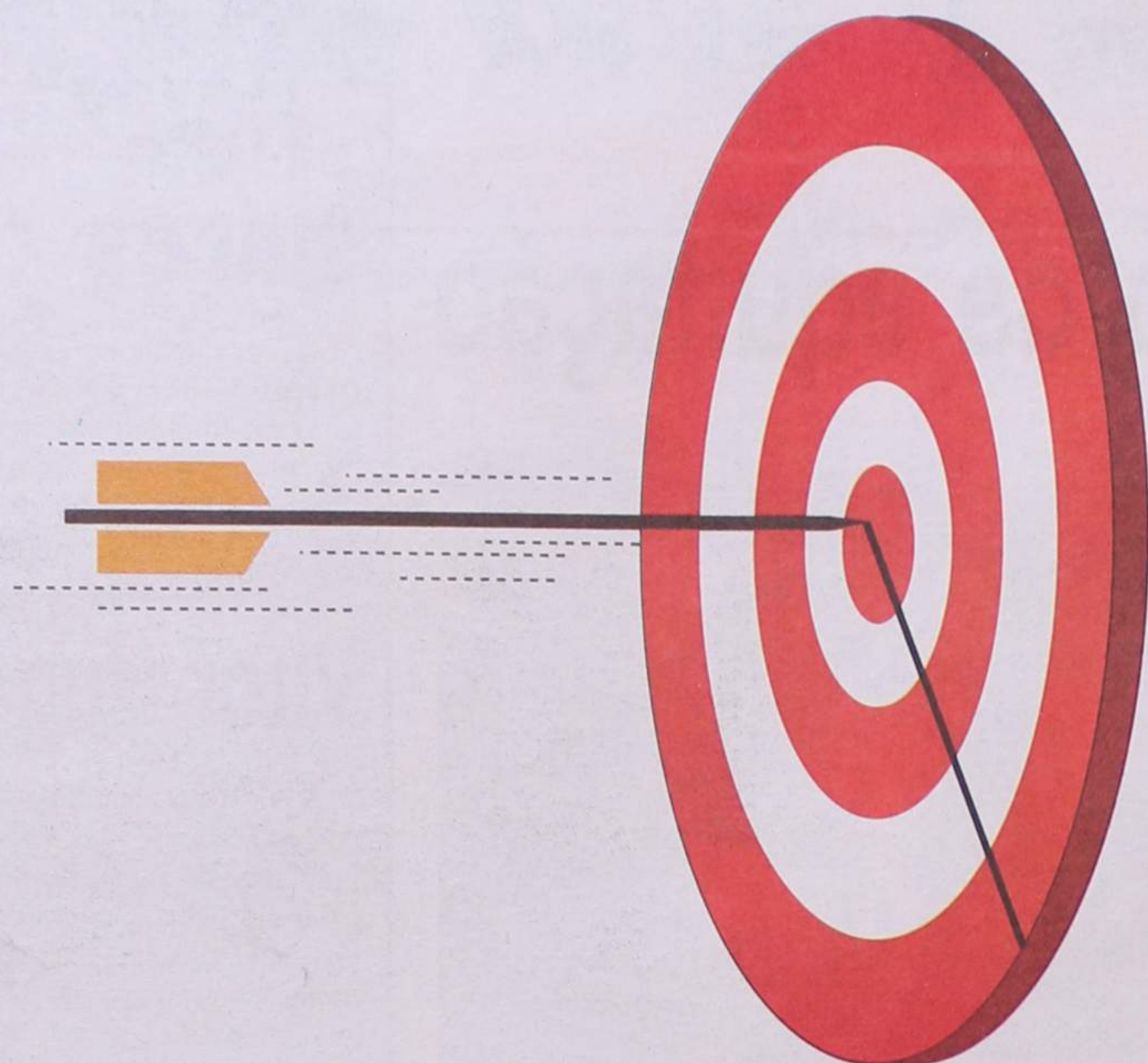

**ACABOU
DE ACERTAR
NO CENTRO
DO SEU
SUCESSO.**

**EDIFÍCIO KING
CENTRO DE ESCRITÓRIOS
PRONTOS A TRABALHAR
PARA O SUCESSO
DA SUA ACTIVIDADE.**

O seu espaço de trabalho já está pronto a funcionar em direcção ao sucesso. Bem no centro de Cortegaça, numa localização privilegiada com ligação para Espinho, Esmoriz, Ovar, Vila da Feira e São João da Madeira, o Edifício King apresenta os mais inovadores e versáteis escritórios.

- Salas desde 35 m2 até 116 m2.
- Salas com casa de banho privativa
 - Rodapé técnico
- Instalações para ar condicionado
 - Vidros duplos
- Isolamento térmico e acústico
 - Elevadores
- Fachada do Edifício em granito com grandes superfícies envidraçadas
 - Garagem
- Lojas no R/C, também para venda

CONDIÇÕES DE INVESTIMENTO A NÃO PERDER

- Preços e condições excelentes
- Financiamento até 10 anos



Edifício
KING

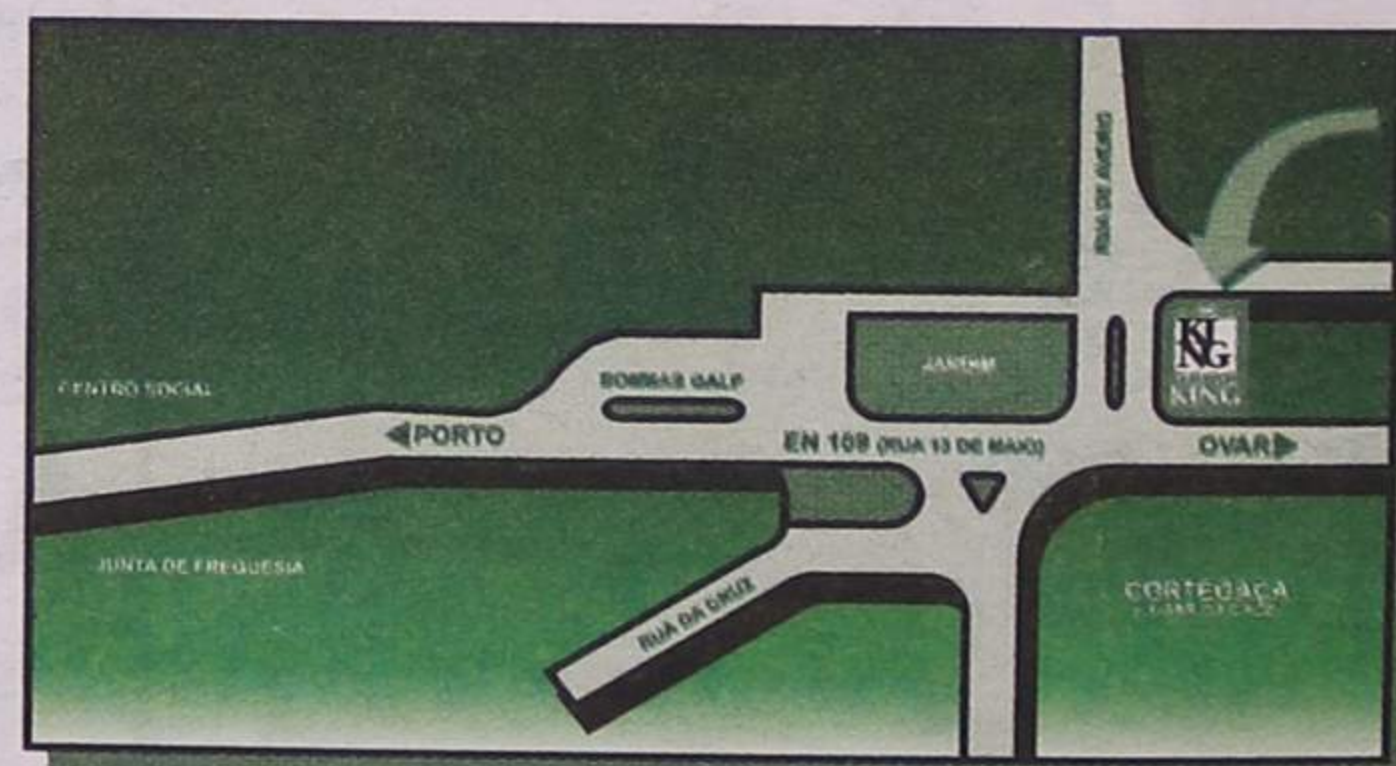

Visite o Stand de Vendas no local - Estrada 109, (junto às bombas da Galp), de 2ª a Sábado das 10H às 20H e Domingos das 10H às 13H
Teles.: (056) 751480 - (056) 5800130.

EMPREENDIMENTO E VENDAS

