



DIRECTOR: ÁLVARO GRAÇA



SEMANÁRIO



FUNDADOR: BENJAMIM COSTA DIAS

Voleibol de praia

Campeãs olímpicas venceram etapa mundial de Espinho

- "Mundial" masculino começa hoje na Baía



Na quadruplicação da Linha do Norte

Juntas de Freguesia sentem-se excluídas e querem ter uma palavra a dizer!

Feirona de Agosto:
muita gente
mas poucas compras



Sismo artificial
ao largo do Porto
- decisão adiada
até concluídas
duas pequenas
experiências

Pág. 5

Soeiro e Luís Miguel
reforçam os "tigres"



Quadruplicação da via entre Ovar e Granja continua a gerar polémica

Juntas de Freguesias de Espinho sentem-se excluídas do processo

A já famosa quadruplicação da via férrea no traçado compreendido entre Ovar e Gaia continua a dar azo a forte polémica. Desta feita, são as Juntas de Freguesias de Espinho e de Silvalde - o presidente da Junta de Paramos, Américo Castro, encontra-se em gozo de férias, razão pela qual não apresentamos na presente edição o seu depoimento - que vieram a público manifestar o seu descontentamento pela concepção do projecto. Tudo porque, segundo os responsáveis das Juntas, a CP não levou em linha de conta a especificidade das localidades abrangidas pelo alargamento da linha e, por via disso, ter-se-á esquecido das consequências que daí poderão advir para os seus habitantes. Mas a exclusão das Juntas de Freguesia do processo de discussão do problema é algo que está longe de agradar aos seus presidentes.

Quando, há meia dúzia de semanas, António Catarino recebeu uns impressos da CP a comunicar que o período de consulta à população iria decorrer de 3 de Julho e 28 de Agosto, estava muito longe de imaginar que o assunto iria desencadear uma polémica tão grande.

«Ao olhar para os impressos, fiquei estupefacto com a atitude da CP. Não só porque marcaram as datas de uma forma arbitrária, mas também pelo facto de o período de consulta decorrer precisamente nos meses de Verão. Por isso, vi-me na obrigação de, na assembleia municipal seguinte, colocar uma fotocópia

do impresso nas mesas de cada membro para que todos ficassem a par da gravidade do problema», afirmou o presidente da Junta de Freguesia de Espinho.

Longe de reclamar para si os louros da forte mediação do caso, António Catarino limita-se a dizer que apenas cumpriu o seu dever, razão pela qual «a partir dessa data ficou nas mãos da Câmara o andamento do processo». Críticas à Câmara pelo sucedido não as faz, mas sempre vai adiantando que «é a altura indicada de a Câmara congregar as forças vivas da cidade para que se tome uma medida capaz de salvaguar-

dar devidamente os interesses do concelho».

Manuel Osório, secretário da Junta de Freguesia de Espinho, não comunga do optimismo de António Catarino: «Não vale a pena escamotear as coisas. É inegável que há uma culpabilização da Câmara, porque sabia deste caso há muitos anos. E por muito que ela venha agora reclamar da atitude pouco cooperante da CP, o facto é que tem estabelecido conversações há demasiado tempo para vir agora declinar responsabilidades».

Remonta a 1990 a aprovação do estudo de modernização da Linha do Norte pela CP, mas de então para cá pouco ou nada se falou do projecto. Até à data. Para o secretário da Junta espinhense, este é um caso típico da mentalidade portuguesa: «Ninguém estava à espera que o caso se desenvolvesse de uma forma tão rápida. Ou melhor: sabiam que iria por diante... um dia. Por isso, deixaram andar, com esperança de que fosse esquecido na gaveta. Contudo, é preciso ver que uma parte significativa das verbas envolvidas no projecto são comunitárias e, como tal, há prazos a cumprir sob pena de se perder o financiamento».

A filiação no mesmo partido e a presença no executivo da Junta de Freguesia de Espinho não impedem que

António Catarino e Manuel Osório possuam perspectivas diferentes sobre a polémica que estalou recentemente em torno do eventual alargamen-



Abel Gonçalves: «O projecto de modernização da linha do Norte é irrealista»

to da linha férrea. António Catarino entende que a Câmara tudo tem feito, dentro das suas limitações, para que a CP abdique das suas intenções iniciais: «As recentes declarações do presidente José Mota, nas quais o presidente da CP é fortemente visado, são a prova de que a Câmara tem estado atenta ao assunto e tudo tem feito para defender Espinho».

Mais crítico, Manuel Osório diz que «há uma diferença significativa entre "falar

grosso" na praça pública e fazer o mesmo junto das autoridades competentes». Concretizando o seu pensamento, o secretário da Junta

táculo a que se alcance aquilo que todos os espinhenses desejam».

Num aspecto, os dois militantes social-democratas estão de acordo. A concretização do projecto será um rude golpe para Espinho enquanto cidade turística, bem como para os milhares que dela directamente dependem. «Não tenhamos ilusões: a nossa cidade terá os seus dias contados como destino turístico de largos milhares de pessoas caso a CP não seja mais flexível», declarou António Catarino. Sobre o comunicado emitido pela Comissão Política Concelhia do PSD, em que se critica a atitude da Câmara no desenrolar deste processo, o autarca espinhense recusa-se a prestar comentários: «Como não me consultaram, nem a tal a Comissão Política estava obrigada, não me parece correcto vir agora emitir a minha opinião a esse respeito».

Por seu turno, Manuel Osório não tem dúvidas de que o comportamento da CP na questão do alargamento

Modernização da linha do Norte

APARDIL satisfeita com actuação da Câmara

A Associação Paramense de Defesa dos Interesses Locais (APARDIL) veio a público manifestar o seu total apoio à posição assumida pela Câmara Municipal de Espinho quanto à quadruplicação da linha férrea entre Ovar e Gaia. No entender da associação, a concretização do projecto teria efeitos muito negativos em toda a região.

No mesmo comunicado, a APARDIL alerta os responsáveis autárquicos locais para o perigo iminente de afogamento de crianças nas bacias da ETAR, por falta de vedação e de vigilância. A degradação contínua daquela estação também preocupa a associação, uma vez que a ETAR espinhense não possui protecção anti-corrosiva. Também a poluição no rio que atravessa Paramos pode constituir, segundo a APARDIL, um foco de contaminação para toda a população. A situação assume contornos mais graves devido ao invulgar aparecimento de enguias no rio, o que leva a que as pessoas que delas se alimentam possam contrair uma série de doenças.

Por último, a Associação Paramense de Defesa dos Interesses Locais denuncia ainda a insuficiência médica na localidade, atestada no facto de apenas existir um médico para mais de 4500 habitantes, originando períodos de espera pelas consultas na ordem dos 120 dias.

LUSO-CELULÓIDE

DE

Henriques & Irmão, Lda.

Transformação
de matérias plásticas

Apartado 22 - 4501 ESPINHO Codex
Telefs. 722193 - 723537 • Telegr. CELULÓIDE

Restaurante

Maracanã

Bacalhau à Maracanã
Bacalhau à Zé do Pipo
Bacalhau Assado no Forno
Posta à Maracanã
Grelhados
Serviço à Lista
Prato Económico (2ª a 6ª feira)

Rua 23, Nº 903 • Ângulo da Rua 30 • Telef. 731 34 06

e de Silvalde de discussão

da via contrasta em muito com o espírito de diálogo que o Governo tenciona implementar. Todavia, segundo o mesmo responsável, «a Câmara não tem razões de queixa no que concerne ao diálogo, já que também não tem mantido conversações

ência acumulada por António Catarino na presidência da Junta de Freguesia de Espinho leva-o a considerar que «o caso vai "arrastar-se" por bastante tempo. Julgo que a CP não terá coragem de avançar com as obras mal termine o prazo. O pre-

de indignação e expectativa pela decisão da CP de incluir o concelho de Espinho no malfadado projecto de quadruplicação da via. Se bem que, em Silvalde, o problema esteja longe de atingir as dimensões que alcança em Espinho, com o comércio obviamente no topo das preocupações, a posição da Junta não difere muito das apresentadas pelas suas congéneres de Espinho ou Paramos. «Estamos solidários com a Câmara, pois achamos que a concretização do projecto acarretaria prejuízos de diversa ordem para o concelho», afirmou o presidente da Junta de Freguesia de Silvalde, Abel Gonçalves.

Mais ainda do que a intransigência da CP, o que tem preocupado os responsáveis das Juntas é a marginalização a que foram votadas as Juntas neste processo. «É lamentável que as Juntas de Freguesia tenham sido postas à margem do processo, uma vez que a maior proximidade que têm em relação aos cidadãos permite-lhes auscultar melhor o sentimento geral da população».

O apoio fornecido pela Junta silvaldense à autarquia baseia-se sobretudo na solidariedade, uma vez que, segundo Abel Gonçalves, «as consequências do alargamento não seriam muito gravosas para Silvalde». A rodear a via férrea na freguesia de Silvalde encontram-se apenas silvados e despojos de vária ordem, tudo porque «a CP tarda em conferir dignidade às margens das linhas férreas». Por isso, o presidente da Junta de Silvalde entende ser chegada a altura de a empresa limpar as referidas zonas de modo a evitar as entulheiras que se



As Juntas de Freguesias desejavam ter um papel mais interventivo em todo o processo, mas a CP escolheu a Câmara como único interlocutor

têm acumulado amiúde nas margens.

Numa opinião muito pessoal, Abel Gonçalves sustenta que «a CP deveria ter encetado o diálogo há muito mais tempo». Quanto às críticas de José Mota ao presidente do conselho de administração da CP, o presidente da Junta não tem dúvidas em subscrevê-las por inteiro. «Quer-me parecer que o actual conselho de administração foi nomea-

do pelo Governo anterior. Porém, mesmo que tenha sido escolhido pelos governantes do PS, acho que o seu desempenho tem deixado muito a desejar. O projecto de modernização da linha do Norte é manifestamente irrealista».

Questionado sobre as repercussões que um eventual avanço do projecto poderá ter junto do eleitorado, Abel Gonçalves opta por dramatizar o problema:

«Lembro-me de ter conversado com o dr. Lito Gomes de Almeida a propósito da intenção da CP de fazer passar em Espinho comboios de alta velocidade. Se há que assacar culpas a alguém pelo arrastamento do problema, essas cabem mais aos executivos anteriores, pois tiveram mais tempo para solucionar a questão e não o fizeram».

Sérgio Almeida



António Catarino: «O presidente da Câmara será altamente prejudicado se o projecto for por diante»

com as Juntas para se chegar a um entendimento». E deixa um alerta: «A Câmara que se desengane quanto à possibilidade de abdicar do contributo das forças vivas da cidade em todo este processo. Sozinha, a Câmara não terá quaisquer possibilidades de lidar contra o poder da CP, que é quase um estado dentro do próprio Estado».

Era desejo da Junta de Freguesia espinhense ter um papel activo no debate desta questão, mas a CP parece ter escolhido a Câmara como o seu único interlocutor. Do lado da Junta, e dado o autismo da CP, a solução pode passar por uma acção concertada entre a autarquia e demais órgãos locais de poder.

O prazo dado pela CP para que a população se pronuncie acerca do projecto que pretende levar a cabo termina a 28. O que tenciona fazer a empresa depois daquela data é algo que continua envolto em mistério. A experi-

sidente da Câmara vai apostar tudo no recuo da CP, já que, se tal não acontecer, será altamente prejudicado junto do eleitorado».

No que toca à resolução do problema, Manuel Osório sustenta que «esta seria uma óptima oportunidade para que o Conselho Municipal, órgão composto pelas principais forças políticas, se reunisse pela primeira vez ao longo da sua existência».

Junta de Freguesia de Silvalde solidariza-se com a Câmara

Em Silvalde, há um misto

CLÍNICA DE MEDICINA DENTÁRIA

Acordos com : PSP, ACASA, CGD, EDP, SAMS, PHILIPS

Dr. Jorge Pacheco - Dr.ª Eva Pacheco - Dr.ª Palmira Castro
Dr.ª Cristalina Aguiar - Dr.ª Paula Amorim
Dr. Horácio Monteiro da Costa - Cirurgia Estética - Maxilo Facial

ORTOPANTOMOGRAFIA, TELERRADIOGRAFIA, IMPLANTOLOGIA, ORTODONTIA (fixa e removível), PRÓTESE (fixa e removível)

Rua 8 n.º 381-1.º • 4500 ESPINHO • Telef. 722718

O HORIZONTE NA SUA HABITAÇÃO

URBANIZAÇÃO DA VALADA

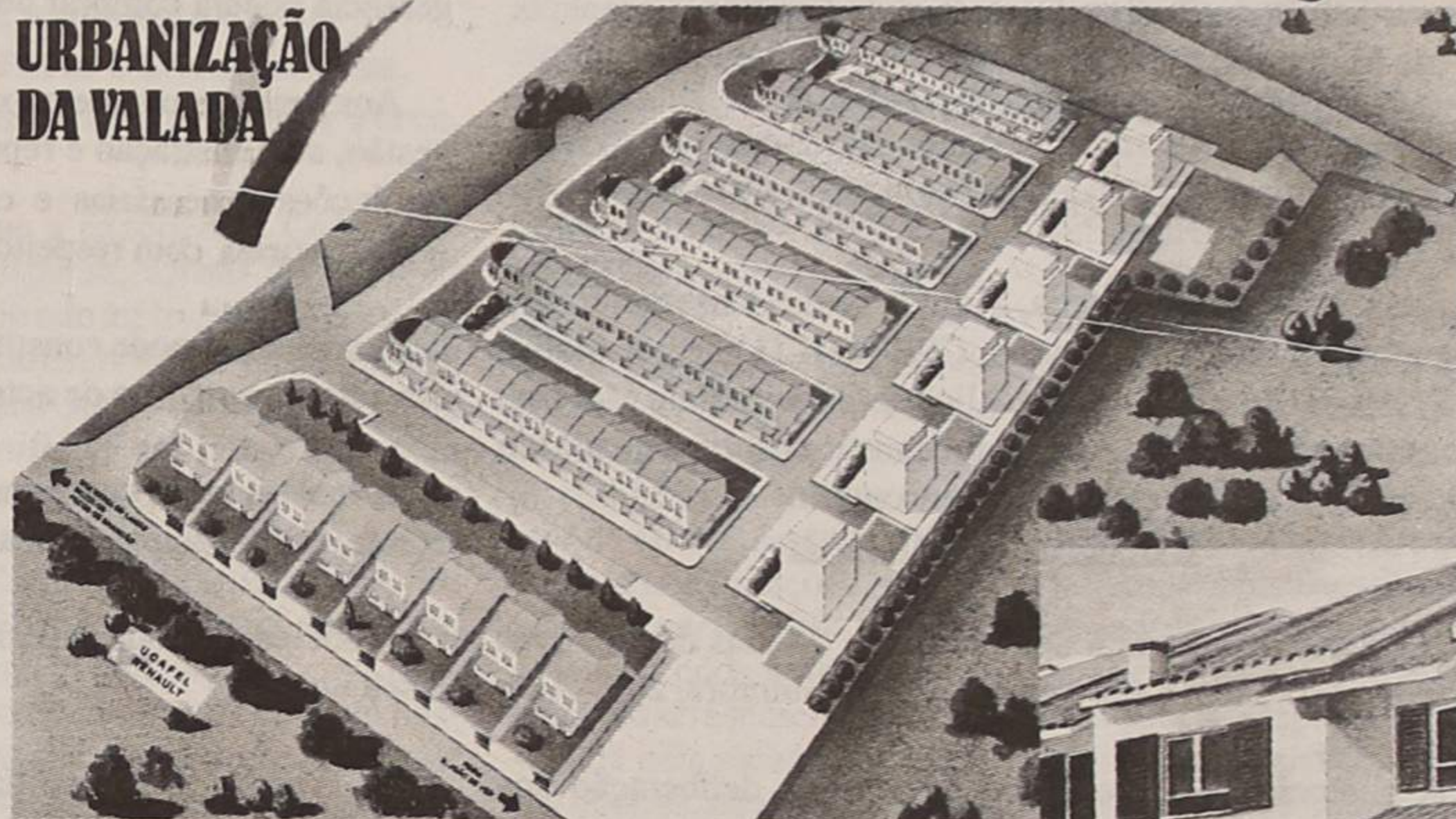

PARA SUA HABITAÇÃO UMA AGRADÁVEL SURPRESA

LOTE P/ MORADIA

DESE
2 1 1 C.

MORADIA (4 QUARTOS)

DESE
1 8 1 1 C.

ALVARÁ DE LOTEAMENTO APROVADO PELA C.M. DE STA. M. DA FEIRA • ARRUAMENTOS EM TAPETE BETUMINOSO • REDES DE ÁGUAS RESIDUAIS E PLUVIAIS • REDES DE ABASTECIMENTO DE ÁGUA • REDES DE ENERGIA ELÉCTRICA E DE TELEFONES • REDE DE ABASTECIMENTO DE GÁS • JARDINS E ESPAÇOS VERDES

SANTA MARIA DE LAMAS / RIO MEÃO
S. JOÃO DE VER
SANTA MARIA DA FEIRA

GESTÃO E COMERCIALIZAÇÃO
CARLOS GOMES - CONSULTADORA E APOIO IMOBILIÁRIO LDA.
TEL. (056) 37 42 80

SUBERCOR
CORTIÇAS DE PORTUGAL, LDA.

INFORMAÇÕES E VENDAS NO LOCAL

BRINDPLAST - Transformação de Matérias Plásticas, Limitada

Conservatória do Registo Comercial de Espinho.

N.º de Matrícula: 01148/960513.

N.º de Identificação de Pessoa Colectiva:

N.º de Inscrição: 01.

N.º e Data da Apresentação: Ap. 05/960513.

Rosa Paula da Silva Maia, 2ª Ajudante da Conservatória do Registo Comercial de Espinho, CERTIFICO que por António da Silva Brito e mulher Maria de Fátima Fontes Pereira, c. na comunhão de adquiridos, foi constituída a sociedade em epígrafe, que se rege pelo seguinte contrato:

1º

A sociedade adopta a denominação "BRINDPLAST - TRANSFORMAÇÃO DE MATÉRIAS PLÁSTICAS, LDA.", com sede no Lugar de Barros, freguesia de Silvalde, concelho de Espinho.

2º

1 - O objecto da sociedade consiste na transformação de matérias plásticas e produtos dela derivados, nomeadamente para a indústria de brindes.

2 - Por deliberação da gerência, pode ainda a sociedade adquirir, alienar ou onerar participações noutras sociedades, ainda que de responsabilidade ilimitada e qualquer que seja o seu objecto, como pode aderir a agrupamentos complementares de empresas e abrir dependências, filiais ou outras formas de representação, no país ou no estrangeiro.

3º

O capital social, integralmente realizado em dinheiro, é de oitocentos contos, e acha-se dividido em duas quotas de quatrocentos contos, pertencentes uma a cada um dos sócios ANTÓNIO DA SILVA BRITO e MARIA DE FÁTIMA FONTES PEREIRA.

4º

Não são exigíveis dos sócios prestações suplementares de

capital, mas estes poderão fazer à sociedade os suprimentos de que esta carecer, os quais vencerão ou não juros conforme for deliberado em assembleia geral.

5º

1 - A cessão de quotas entre os sócios não carece de qualquer autorização da sociedade, mas quando feita a estranhos fica a sua eficácia dependente de tal autorização.

2 - Independentemente da autorização acima prevista, os sócios não cedentes terão sempre direito de preferência na aquisição da quota a alienar, para o que lhes deverá ser feita comunicação escrita contendo o preço da cessão e a pessoa adquirente.

3 - A resposta dos sócios preferentes deverá ter lugar também por escrito, e no prazo de dez dias a contar da comunicação acima prevista.

6º

1 - A sociedade poderá proceder à amortização de qualquer quota, nos seguintes casos:

a) - Em caso de falência ou insolvência do respectivo titular;

b) - Em caso de arresto, arrolamento, penhora ou qualquer outra forma de apreensão judicial da quota;

c) - Em caso de cessão de quota a estranhos, quer a título gratuito quer a título oneroso com inobservância do disposto no artigo anterior.

2 - A amortização deverá ser objecto de deliberação da assembleia geral no prazo de dois meses após o conhecimento da ocorrência de qualquer dos factos indicados.

3 - Deliberada a amortização, a quota será liquidada pelo valor que resultar do último balanço anual aprovado, devendo tal valor ser pago em quatro prestações semestrais e iguais, vencendo-se a primeira no primeiro dia útil do segundo mês posterior à data da deliberação.

7º

1 - A gerência será exercida por ambos os sócios, sendo

necessária, em actos que não sejam de mero expediente, a assinatura de ambos os agentes para vincular a sociedade.

2 - À gerência cabe a gestão corrente dos negócios sociais, podendo ainda adquirir ou alienar viaturas automóveis, bem como participações sociais noutras sociedades.

3 - Cabe ainda nos poderes da gerência representar a sociedade em juízo ou fora dele, e ainda desistir, confessar ou transigir em qualquer pleito em que a sociedade seja parte.

8º

Em caso de falecimento ou interdição de qualquer dos sócios, a sociedade prosseguirá com os sobreviventes ou capazes, bem como com os herdeiros do falecido ou representantes dos incapazes, devendo aqueles nomear de entre eles um que a todos representa na sociedade.

9º

As assembleias gerais da sociedade serão convocadas com quinze dias de antecedência, por meio de carta registada com aviso de recepção.

10º

No final de cada exercício, os lucros que se apurarem, com ressalva do disposto imperativamente na lei, no que toca à constituição ou reforço da reserva legal, terão o destino que a assembleia geral vier a deliberar.

11º

Dissolvida a sociedade, a assembleia geral deliberará sobre a pessoa ou pessoas dos seus liquidatários, bem como sobre a forma da sua liquidação.

Está conforme. Contém 5 folhas.

Conservatória do Registo Comercial.

Espinho, 05 de Junho de 1996.

A Ajudante,

Rosa Paula da Silva Maia

Matias de Sá Alves Moreira, Limitada

Conservatória do Registo Comercial de Espinho.

N.º de Matrícula: 01147/960510.

N.º de Identificação de Pessoa Colectiva:

N.º de Inscrição: 01.

N.º e Data da Apresentação: Ap. 02/960510.

Rosa Paula da Silva Maia, 2ª ajudante da Conservatória do Registo Comercial de Espinho, CERTIFICO que por Matias de Sá Alves Moreira e mulher Alice de Oliveira Belo Moreira, c. na comunhão de adquiridos, foi constituída a sociedade em epígrafe que se rege pelo seguinte contrato:

CONTRATO SOCIAL

Artigo 1º

A sociedade adopta a denominação "Matias de Sá Alves Moreira, Ld" e tem a sua sede na Rua da Guimbra, 209 - Anta 4500 Anta.

A gerência pode, sem dependência de deliberação dos sócios.

a) Transferir a sede para qualquer outro local permitido por Lei.

Artigo 2º

A sociedade tem por objecto compra e venda de Bens Imobiliários, construção de edifícios.

Artigo 3º

O capital social, inteiramente realizado em dinheiro, é de dois milhões de escudos divididos em duas quotas no valor de um milhão de escudos, pertencentes uma a Matias de Sá Alves e outra a Alice de Oliveira Belo Moreira.

4º

Os sócios podem fazer suprimentos a sociedade, bem como podem deliberar que lhes sejam exigidas prestações suplementares:

a) O montante global das prestações suplementares, poderá ascender até cinco vezes o valor do capital social existente na data da respectiva deliberação.

5º

1 - Os gerentes podem ser escolhidos de entre estranhos a sociedade.

2 - A Gerência remunerada ou não, compete a um ou mais gerentes, a nomear em Assembleia Geral.

3 - A sociedade, obriga-se com a assinatura de um gerente.

4 - Em ampliação da esfera normal da sua competência a

gerência poderá comprar ou vender viaturas automóveis.

6º

Aos gerentes compete exercer todos os poderes de direcção, gestão, administração e representação da sociedade e tomar as resoluções necessárias e convenientes para a realização do objecto social, com respeito das deliberações sociais.

7º

A sociedade pode constituir mandatários para o exercício de um acto ou conjunto de actos.

8º

A remuneração dos gerentes pode consistir, total ou parcialmente, em participação nos lucros da sociedade.

9º

A sociedade pode participar em qualquer outra, seja qual for o seu objecto.

10º

1 - É permitida a amortização de quotas:

a) Cessão de quotas a estranhos, sem observância do disposto no artigo 11;

b) Havendo acordo com o titular;

c) Caso se trate de quota adquirida pela sociedade;

d) Em caso de arrolamento, arresto, penhora ou inclusão em massa falida ou insolvente;

e) Em caso de arrematação por quem não seja sócio ou de qualquer procedimento contencioso, excepto inventário, desde que o titular não deduza oposição ou se o tiver feito, a mesma seja julgada improcedente.

2 - O valor da quota a amortizar será pelo valor do último balanço aprovado sem qualquer correcção dos seus elementos activos ou passivos, salvo nos casos em que a lei disponha imperativamente valor diferente.

3 - O pagamento da contrapartida de amortização será fraccionado em 4 prestações semestrais iguais e sucessivas, sem acréscimo de juros ou encargos, vencendo-se a primeira, decorridos 3 meses da data de deliberação.

4 - A quota amortizada figurará como tal no balanço, mas os sócios podem deliberar a criação, em vez dela, de uma ou várias quotas destinadas a serem alienadas a um ou mais sócios ou a terceiros.

11º

A transmissão de quotas, ou parte destas, entre os sócios e

livre e para estranhos depende do consentimento da sociedade tendo sempre esta, em primeiro lugar, e com eficácia real, o direito de preferência, o qual poderá ser exercido, nas mesmas condições, pelos demais sócios, em segundo lugar.

12º

1. Falecendo um sócio, a sociedade pode nos noventa dias seguintes ao conhecimento do facto, amortizar ou fazer adquirir, por sócio ou por terceiros, a respectiva quota.

2. O valor e o pagamento de contrapartida de amortização ou aquisição terá em conta o disposto nº 2 e 3 do artigo 10º destes Estatutos.

3. Sem prejuízo do disposto nº 1, os herdeiros do sócio terão de escolher por maioria simples, de entre si um que a todos represente na sociedade para todos os efeitos.

Tal escolha deverá ser comunicada, por documento particular, nos trinta dias seguintes à data do falecimento.

13º

Os lucros líquidos apurados de cada exercício, depois de retiradas as percentagens para quaisquer fundos legais e outros de interesse para a sociedade, serão divididos pelos sócios.

Único. A sociedade pode deliberar que o lucro distribuível seja levado a reservas.

14º

Havendo separação judicial ou divórcio de qualquer dos sócios e se, na respectiva partilha a quota for adjudicada ao conjugue do sócio, a quota não se lhe transmite, sendo amortizada pela sociedade de acordo com o disposto nos nºs 2 e 3 do artigo 10 deste contrato.

15º

O ora nomeado gerente fica desde já autorizado ao levantamento do capital social, antes de efectuado o registo definitivo deste contrato, com vista ao pagamento das despesas inerentes a constituição da sociedade, bem como as respeitantes a aquisição de materiais e equipamentos.

Está conforme. Contém 7 folhas.

Conservatória do Registo Comercial.

Espinho, 05 de Junho de 1996.

A Ajudante,

Rosa Paula da Silva Maia

Opinião dos autarcas da AMP contribuiu para adiamento do sismo artificial

José Mota, enquanto presidente da Câmara Municipal de Espinho, participou, no passado dia 12, na reunião que viria a resultar no adiamento, sem data prevista, da explosão de vinte toneladas de TNT no mar, junto à área do Porto. Reunindo os membros da Junta Metropolitana do Porto, a equipa governamental composta pelo ministro da Ciência, o do Ordenamento e Planeamento do Território, o secretário-geral das Pescas e o professor Luís Mendes Vitor, responsável em Portugal pelo projecto Combo, pretendia assim discutir preocupações relativas a esse projecto de produção artificial de um sismo para estudo do manto e do núcleo terrestre.

Embora os presidentes das Câmaras Municipais não tivessem poder decisivo para aprovar ou cancelar a experiência, o certo é que as suas opiniões - generalizadamente, contra - tiveram decerto influência na decisão anunciada cerca de uma hora depois: a explosão das vinte toneladas de TNT no mar é adiada, dependendo a sua realização da análise dos efeitos de duas explosões a realizar em Outubro deste ano, mas apenas de uma tonelada cada.

O presidente da Câmara de Espinho revelou-se contra o projecto desde que teve conhecimento dele pela primeira vez, uma vez que requisitou pareceres técnicos a especialistas na área em questão - nomeadamente, o tenente Silva Pereira, especializado em explosivos - e considerou as consequências como demasiado graves e arriscadas.

O motivo da preocupação da Câmara é natural, estando este projecto previsto para ser desenvolvido na zona do litoral norte e por isso é também legítimo esperar que o Governo nos ouça.

O projecto vem sendo desenvolvido há vários anos, tendo até estado o rebrandamento de vinte toneladas de TNT para ser feito em 1994. Foi adiado mas é conveniente dizer que até essa altura nunca foi pedida nenhuma opinião de uma Câmara Municipal da Área Metropolitana do Porto.

O projecto liderado pelo professor Luís Mendes Vitor é capaz de, em termos científicos, ter alguma importância, não se pode negar isso, até porque o professor, nos meios científicos, é uma pessoa credível (...) e eu não ponho em causa a sua seriedade nem os seus conheci-

mentos. Simplesmente, eu penso que é muito natural que um cientista se preocupe especialmente com o seu sector, desvalorizando o impacto da situação e provavelmente nem se lembrando das coisas pequenas que fazem a vida das pessoas, que são a vida desta região e que poderão ser postas em causa por uma experiência destas. Apesar de todas as garantias que o professor Mendes Vitor se tem esforçado em dar, eu tenho a impressão de que ele próprio não estará muito seguro.

José Mota afirma ainda que quando se admite que uma explosão dessas pode trazer problemas para a fauna e a flora marítima e ter algum impacto nas edificações na zona do litoral, as pessoas nunca podem ter uma certeza absoluta do efeito que essa experiência terá. De nada há certezas absolutas.

A haver problemas, seriam os concelhos do litoral que mais sofreriam as consequências: Espinho, Gaia, Matosinhos, Vila do Conde e Póvoa de Varzim. Na questão das edificações, por exemplo, a zona histórica de Gaia seria muito afectada e, quanto às pescas, seriam-no Matosinhos e Vila do Conde.

A opinião pública já está formada e, segundo o presidente da Câmara espinhense, um pouco de forma negativa: na cabeça das pessoas está rebentando já criou problemas a nível de prédios e da fauna e da flora, (...) além de que só vai piorar a situação das pescas. Isso tem uma certa dose de verdade mas, além disso, o aspecto psicológico já está neste momento envenenado. Se as coisas são tão fáceis quanto o professor Mendes Vitor afirma, porque não começaram por esclarecer as pessoas, nomeadamente as autarquias? Fizeram, na minha opinião, ao contrário: quando já tinham tudo preparado é que apareceram umas pessoas a levantar dúvidas e nessa altura é que eles vieram falar com os autarcas. José Mota atribui as culpas dessa situação aos responsáveis do projecto que se esqueceram de que também há pessoas e que elas devem ser «ganhas» e não afastadas. Se isso acontece, é o próprio desenvolvimento que fica em causa, nesta e noutras experiências.

A explicação para a escolha do Porto como local da experiência e não outro local

qualquer é dada pelo autor do projecto, Luís Mendes Vitor, segundo o qual o Porto está nos antípodas da Nova Zelândia, onde se encontra instalado o maior número de estações de rastreio sísmico. A experiência tinha, portanto, que ser feita num de dois locais: na área do Porto ou na Irlanda. Segundo José Mota, a explicação para a desistência da Irlanda foi não haver dinheiro, o que não me convence muito - e aliás um cientista irlandês está envolvido no projecto. Além de que, sendo a Irlanda também um país da Comunidade Europeia, que subsidia a experiência, não

haveria porque não patrocinar a mesma na Irlanda. Obviamente, não posso dar garantias de nada do que afirmo.

A reunião com os membros da Junta Metropolitana do Porto serviu para dizer aos representantes do Governo o que pensamos e também para eles nos dizerem o que lhes ia na alma. Constatámos que ninguém nos dava garantias. O único que dizia que não havia grandes problemas era o autor do processo. O secretário das Pescas admitiu que havia riscos para os peixes, que a detonação devia ser a um nível de profundidade

maior; Mariano Gago também deixava as suas dúvidas e João Cravinho

A opinião generalizada era contra a experiência - sendo essa, claramente, a posição de Espinho e de Vila do Conde, desde o princípio - apesar das posições terem evoluído visivelmente ao longo da reunião, como testemunha o presidente da Câmara. José Mota realça que fazer primeiro uma experiência com menos explosivos - agora apenas uma tonelada - para ver quais os seus resultados, foi um avanço importante neste projecto: sinceramente, estou mais sossegado neste momento do que estava an-

tes do anúncio desta medida. É importante esclarecer que não são os autarcas que decidem sobre esta experiência. O governo podia ter-se decidido sem consultar os autarcas mas ainda bem que agiu da maneira certa.

Considerando que entre prejuízos e benefícios há que haver um equilíbrio, dava-me a impressão, pelo que diziam os próprios responsáveis, que havia um grande desequilíbrio, no sentido de haver mais prejuízos do que benefícios. E esta experiência não justifica tantos riscos.

Xana Couto

O projecto Combo

A experiência científica internacional vulgarmente designada por Combo (Core Mantle Boundary - Controlled Seismic Study), cujo objectivo é produzir um sismo artificial através de uma explosão de 20 toneladas de TNT (uma primeira explosão de duas toneladas e a restante carga depois), a poucas dezenas de quilómetros da costa do Porto e áreas vizinhas, visa estudar a fronteira entre o manto e o núcleo da Terra.

Depois da polémica surgida nas últimas semanas, o governo convocou uma reunião com os membros da Junta Metropolitana do Porto, na qual as opiniões se revelaram todas contra a realização do projecto. Daí resultou que, cerca de uma hora depois de terminada a reunião, o ministro do Planeamento e do Ordenamento do Território, João Cravinho, anunciou o cancelamento da explosão das vinte toneladas de TNT, até que duas outras explosões, de uma tonelada cada, tivessem lugar, agora em Outubro. Após essas, serão estudadas as possíveis consequências e só depois se poderá realizar a explosão maior, se os resultados não se mostrarem graves.

As primeiras explosões estavam previstas para os dias 25 e 26 de Julho mas foram canceladas após o conhecimento deste projecto, por parte de Fernando Gomes, presidente da Câmara Municipal do Porto, através de um artigo na comunicação social. Contactou de imediato João Cravinho, exigindo garantias de que a explosão não acarretaria riscos. O ministro, preocupado com a repercussão pública do caso, e não totalmente seguro das implicações da experiência, decidiu a sua suspensão.

Esta não é a primeira vez

que a experiência Combo foi suspensa, apesar da reavaliação não ter trazido mais dados. Marcado numa primeira fase para Outubro de 1994, o sismo artificial foi cancelado com base num parecer do Instituto Português de Investigação Marítima (Ipimar) de 30 de Setembro: o local escolhido para as detonações ficava dentro da zona de reserva de pescada e nas proximidades de espécies como a faneca, o carapau, o polvo e o congro.

Pelas anteriores coordenadas, a explosão teria lugar a 50 km da costa, em águas de 400 a 500 metros de profundidade mas agora o Ipimar recomenda que a experiência se realize a 60 km da costa e a 600 metros de profundidade. A presidente do Ipimar, Carmén Lima, salienta que essa explosão nunca poderá ser um factor positivo para as pescas mas se forem respeitadas as coordenadas, já não será dentro da reserva da pescada. É um "mal menor", uma vez que este peixe é mais abundante entre os 200 e os 250 metros de profundidade, embora seja possível encontrá-lo até aos 700. Citando estudos de investigadores norte-americanos em lagos, o coordenador do projecto Combo, Luís Mendes Victor, diz que das detonações resultará apenas a morte de 200

quilos de peixe mas Carmén Lima diz que são conclusões e números que o estudo norte-americano não pode legitimar.

A Secretaria de Estado das Pescas, baseada no parecer do (Ipimar), não cria obstáculos à explosão de TNT no mar, mas realça a necessidade de algumas modificações quanto ao local da sua realização, com o objectivo de causar um menor impacto na fauna marítima da região, em especial da pescada.

A explosão de vinte toneladas de TNT resultará num sismo que, embora considerado como fraco, sentir-se-á num raio de 60 quilómetros, no interior das habitações. Os objectos pendentes irão baloiçar, as janelas podem tremer mas a vibração será semelhante à provocada pela passagem de carros ligeiros, não resultando em prejuízos, particularmente para pessoas e estruturas bem construídas, situadas em rocha firme, como as da região do Porto, garante Stephan Müller, do Instituto de Geofísica de Zurique. A chefe da divisão de sismologia do Instituto de Meteorologia, Luísa Senos, lembra que os efeitos podem ser ainda menores porque as conclusões do parecer são baseadas em sismos naturais e numa explosão a propagação da energia é muito mais controlada.

O objector à experiência, neste caso o sismologista João Fonseca, do Instituto Superior Técnico, levantou a questão de uma explosão nesta região poder desencadear outros fenómenos sísmicos porque causaria instabilidade na crosta terrestre e em falhas geológicas activas. O geólogo António Ribeiro, da Faculdade de

Ciências da Universidade de Lisboa, num parecer enviado a Mariano Gago, ministro da Ciência, refuta essa hipótese, alegando que ajudou a escolher o local das explosões e se certificou de que estas não ocorreriam em cima de falhas geológicas.

Segundo um técnico especializado, os inconvenientes da realização do projecto Combo seriam o perigo da alteração na crosta terrestre (plataforma submarina) e seus eventuais efeitos em terra, sobretudo em habitações degradadas; e a morte da fauna marítima e do plâncton, na zona da explosão. Quanto às vantagens, essas limitam-se à justificação dos ordenados, das despesas do pessoal e do projecto; e aos ganhos para as empresas que vendem os explosivos, os acessórios de tiro, os equipamentos, etc.

Mersmo assim, José Mariano Gago sublinhou o seu apoio à experiência, dizendo que cabe ao ministério verificar se a experiência é útil e, depois disso, confirmar que a protecção contra o risco sísmico exige experimentação geofísica. O parecer do Ministério da Defesa Nacional, relativo à segurança da navegação, também é favorável ao Combo, desde que o dia e a hora das explosões sejam conhecidos com antecedência.

As observações sísmicas serão feitas em Portugal, próximas da fonte, nos Estados Unidos da América do Norte e no Canadá, onde cerca de 2000 estações sísmicas serão preparadas para registar as ondas sísmicas assim geradas, na Nova Zelândia (antípoda da fonte), na Rússia e na Mongólia, pelo menos.

Feira de Artesanato - organização desorganizada

A Feira de Artesanato a decorrer, entre 9 e 18 de Agosto, na Avenida 8, em Espinho, está a ter grande sucesso, tendo ocorrido muita gente a esprei-

tar o que se faz artesanalmente por esse mundo fora.

Os expositores da feira são grandes e dão a possibilidade ao público de apreciar os objectos expostos de perto, o que os incentiva a comprar, porém a organização ao nível dos países está um pouco confusa.

Há países diferentes num mesmo expositor enquanto outros têm mais do que um "stand" com o mesmo tipo de objectos, o que se torna um

se encontra muito pouco representado. Não se encontra presente nenhum do artesanato mais típico, nomeadamente de Barcelos, Alcobaça, Viana do Castelo, Caldas da Rainha; nem mesmo os famosos araiolos, tão apreciados pelos turistas.

Esta falta de representação portuguesa vem descaracterizar um pouco a Feira, que apesar de ter como finalidade mostrar objectos de outras pa-

Há também representações nesta feira que se encontram completamente deslocadas de um certame deste tipo. Pode destacar-se nesta situação, o caso de França que usa o seu expositor para vender painéis e banheiras de hidromassagem! Não se compreende como isto pode acontecer.

Esta exposição tem falhas que têm de ser resolvidas antes que se volte a realizar, porém é uma iniciativa a louvar e a in-

Semanário Registrado na Direcção-Geral de Comunicação Social sob o nº 41/37

DEFESA DE ESPINHO

PROPRIEDADE
EMPES - EMPRESA
DE PUBLICIDADE
DE ESPINHO, LDA.

Matriculada na Conservatória do Registo
Comercial de Espinho sob o nº 59, folhas
30 do livro C-1

Capital Social 1.040.000\$00

DIRECTOR

ÁLVARO GRAÇA

REDACÇÃO

E SERVIÇOS

ADMINISTRATIVOS

Rua 26, Nº 601 - 2º Esq.

Apartado, 39

4501 ESPINHO Codex

Telefone, 72 15 25

Fax, 72 15 25

PAGINAÇÃO

ELECTRÓNICA

e FOTOMONTAGEM

"DEFESA DE ESPINHO"

IMPRESSÃO

NAVEPRINTER - IN-

DÚSTRIA GRÁFICA DO

NORTE, SA

E.N. 14 (km 7,05)

Apartado 121

4471 MALA Codex

Tels. 941 10 85; 948 56 31 e 948 55 64

Fax 941 10 84

TIRAGEM MÉDIA

3.500 EXEMPLARES

Depósito Legal

Nº 1604/83

MEMBRO DO IPIR

(Instituto Português

da Imprensa Regional)



Foto VÍTOR LANCHETA

pouco repetitivo - nesta situação destaca-se o Quénia.

A feira tem muitos objectos e de diferentes proveniências, nota-se porém alguma deficiência no que respeita ao artesanato tradicional português, que

representantes de outras culturas, esquece o que é verdadeiramente português e aquilo que merece ser mostrado e admirado pelos turistas e por aqueles que desconhecem o que é do seu país.

contivar, para que possa ter continuação, pois atrai as pessoas a Espinho e ajuda a animar as noites, nem sempre escaldantes, de Verão.

S.S.

Para compra de ambulâncias

"Voluntários de Espinho" realizam peditório

A Associação Humanitária Bombeiros Voluntários de Espinho vai realizar, nos próximos dias 15, 18 e 19, um peditório para a angariação de fundos.

O dinheiro conseguido pelos "soldados da paz" será aplicado na compra de novas ambulâncias.

Na feira semanal

PSP apreendeu 300 "t-shirts" falsas

A Polícia de Segurança Pública de Espinho (PSP), apreendeu, na feira semanal, 304 "t-shirts" de várias marcas que estavam à venda ao público, por suspeitar que estas fossem falsificadas.

A Polícia deteve um homem de 31 anos, solteiro, trolha, sem morada certa, por ter um man-

dado de detenção do Tribunal da Comarca de Espinho, por violação de domicílio.

Um outro homem, de 31 anos de idade, solteiro, carteiro, residente no Porto, foi detido por ter sido surpreendido a conduzir sob influência do álcool no sangue, acusando uma taxa de 1,88 g/l.

No dia 20

Há construções na areia na Praia da Baía

O «Diário de Notícias» vai realizar, no próximo dia 20, na Praia da Baía, pelas 11h30, o tradicional Concurso de Construções na Areia 96.

As inscrições são limitadas a 30 participantes por escalão (A- 6 a 10 anos; B- dos 11 aos 14 anos) e poderão ser feitas na Junta de Freguesia de Espinho, bastando apresentar o Bilhete de Identidade ou Cédula de Nascimento.

Os prémios para o escalão A são uma bicicleta (1º), um relógio (2º) e uma prancha de

"body board" (3º); para o escalão B, um leitor de CD portátil (1º), uma máquina fotográfica (2º) e um relógio (3º).

A grande final será na Praia da Areia Branca, no dia 31 de Agosto e estará em jogo, entre outros prémios, um computador com monitor e impressora, computador portátil, câmara de vídeo e uma aparelhagem. Esta final é destinada apenas para os vencedores do escalão B.

Paralelamente às construções na areia, vai ainda haver uma grande caça ao tesouro.

Passa-se

Estabelecimento

c/ 2 casas de negócio

Para todo o ramo de hotelaria. Renda 20.700\$

Praia da Granja

Telef. 7623696

VENDE-SE

- Terreno na Rua da Voltinha Esmojães - Anta

- Vende-se ou aluga-se T3 Rua das Pedrinhas Brancas, Arcozelo

Telef: 731 43 81

Vende-se

Andar T6

Centro de Espinho

C/ garagem, arrumos

Telef: 0931 - 144104 ou 720747 (a partir das 18 horas)

Vende-se

Moradia - Paramos

Terreno, 4 quartos, sala c/ lareira, cozinha, 2 garagens+arrumos

Pronta a habitar - Localização excelente

Telem:0931-293461

Precisa-se

Empregado de mesa

para restaurante em Espinho.

C/ experiência, boa apresentação.

Guarda-se sigilo

Telem: 0931 524569 - falar c/ o proprietário ou deixar contacto

ALUGA-SE OU VENDE-SE
ESTABELECIMENTO - RUA 30 Nº 600

C/ 100 m2 + 50 + 60

ARMAZÉM 550M²

350 cts.

Telef. 72 03 25 / 977 - Fax 731 04 36

Manuel Fonseca



Maria Ermelinda Fonseca
e Manuel Fonseca

Informam que se encontram em Whashington, E.U.A. para participarem no *Campeonato do Mundo de Cabeleireiros*, que se realiza nesta cidade

Sempre nos acontecimentos de vanguarda

Vinícius de Moraes e a entrevista que não se fez

Trinta anos bastaram para que morresse "tudo" - a revista "Vida Mundial", onde deveria sair uma entrevista com Vinícius de Moraes, quando de uma visita a Lisboa; David Mourão-Ferreira, cuja morte ocorreu recentemente e que evitou uma situação desagradável para a publicação então dirigida por Francisco Eugénio Martins; e o próprio Vinícius de Moraes, que nos deixou, também não há ainda muito tempo.

Estávamos em 1986. Mal Vinícius chegou à capital, jornais e revistas procuraram-

marcados encontros: um agora (não estava, ou estava cansado, ou o médico



Vinícius com sua filha Suzana, do primeiro casamento

no para o entrevistar. O autor das "Cinco Elegias" estava no auge da sua carreira. Tornava-se numa presença obrigatória nos principais jornais e revistas do país. Logicamente, também "VM" quis ouvi-lo, incluindo a entrevista numa sua rubrica muito popular - "Um Perfil e uma Obra".

Face à promessa do escritor em conceder a entrevista, "VM" anunciou para determinada data a sua publicação. Um seu repórter foi ao hotel onde se hospedara Vinícius, que pediu que as perguntas fossem feitas por escrito. As suas respostas também o seriam. Foram

obrigara-o a repouso); outro, no outro dia; e mais, nos seguintes (muitos encontros prometidos). O repórter cumpriu. Fez dezenas de telefonemas, apanhou os táxis suficientes, esfalfou-se a entrar e a sair do metro na Avenida. Compareceu às horas marcadas e, pela consideração que o poeta lhe merecia - nos merecia - todas as horas gastas no enalço nem percalços as considerava.

Falhada a entrevista, "VM" recorreu ao doutor David Mourão-Ferreira que, por coincidência, havia organizado A Antologia Poética de Vinícius de Moraes,

juntamente com o que foi também grande poeta brasileiro, Manuel Bandeira.

O que é a mulher que passa?

E saiu, obviamente, "obra perfeita", a justificar a capa a

cretização do instante; é a possibilidade da aventura, o aceno do desconhecido e empolgar-lhe a imaginação:

Oh como és linda, mulher que passas!
Que me sacias e suplicas
Dentro das noites, dentro dos dias!



Heloisa Eneida Pinheiro foi quem inspirou Vinícius a criar e celebrar a "Garota de Ipanema"

cores do então muito festejado autor de "Orfeu da Conceição".

Mourão-Ferreira desenvolveu o seu trabalho em várias páginas da revista. Ocupou-se, particularmente, do poema A mulher que passa, começando por perguntar:

O que é a mulher que passa?

Comentou de seguida:

Erro grosseiro seria confundir-la com a prostituta. "A mulher que passa" é a con-

Teus sofrimentos, melancolia

Teus pêlos leves são relva boa

Fresca e macia

Teus belos braços são cisnes brancos

Longe das vozes da ventania.

E, no fundo, Vinícius de Moraes, desejando "a mulher que passa", apenas deseja desejar-la:

Por que me faltas, se te procuro?



VINICIUS DE MORAIS

**Por que me odeias quando te juro
Que te perdia se me encontravas
E me encontrava se te**

**perdias?
No entanto, este desejo,
embora ínvio e complicon-**

Cont. na pág. seg.

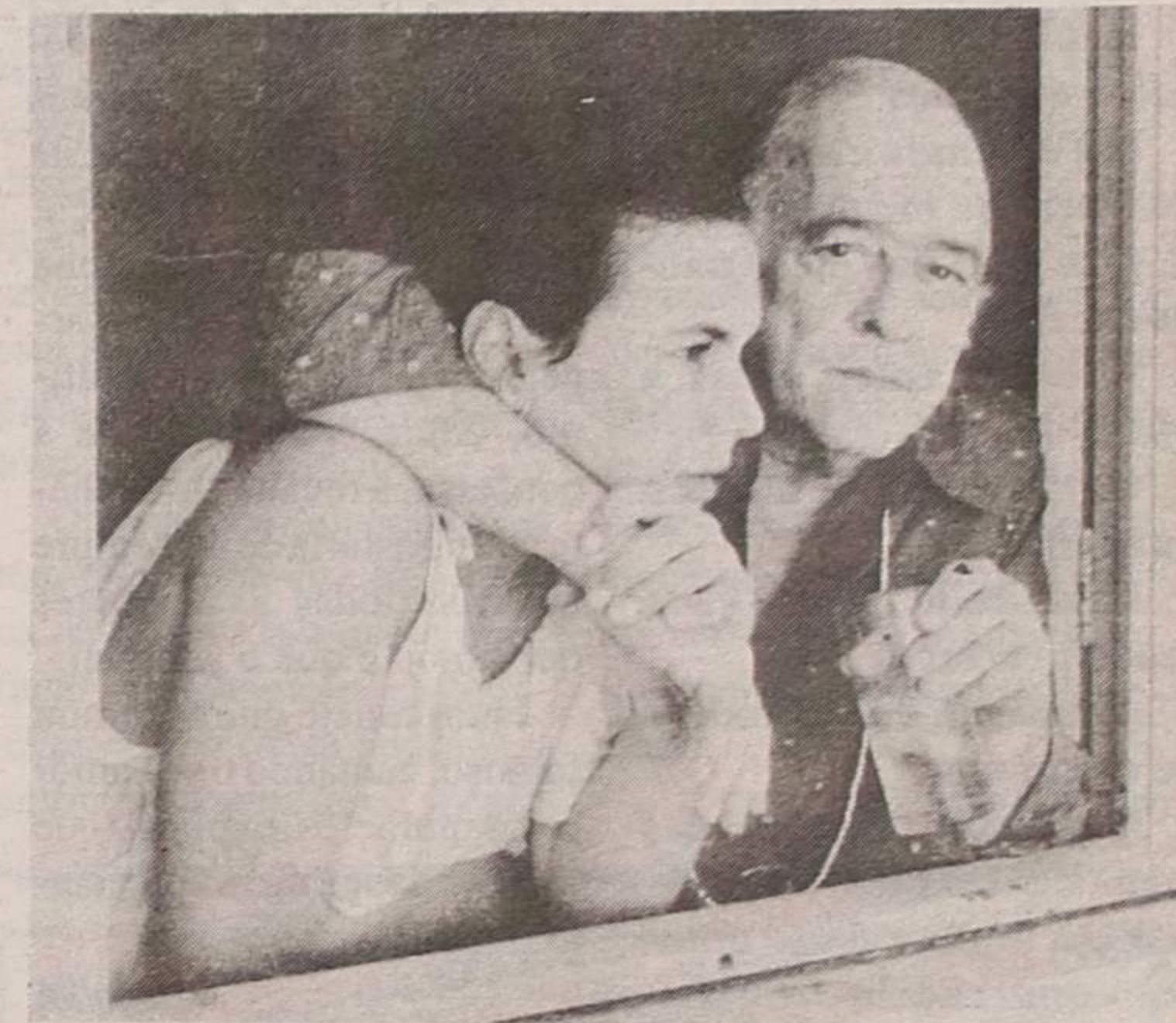

Gilda foi a última mulher de Vinícius

"Se bem me lembro..." - Há mais de 25 anos

"Se bem me lembro" foi das mais interessantes rubricas culturais da televisão estatal, protagonizada pelo professor universitário Vitorino Nemésio, um açoriano ilustre, que não perdeu, nunca, o sotaque da região insular, apesar dos seus muitos anos de vida no continente. Nasceu na praia da vitória em 1901.

Iniciou os estudos secundários no liceu de Angra e concluiu o 5º ano na Horta. A sua primeira recolha poética foi publicada em 1916 e no ano seguinte tornou público o

ensaio "O Poeta Povo", dedicado a Teófilo Braga.

Veio pela primeira vez ao continente quando do serviço militar (em 1921) e por cá ficou. Concluiu o liceu em Coimbra no ano de 1922, inscrevendo-se a seguir na faculdade de Direito. Foi nessa altura que publicou "Nave Etérea".

O pai morreu-lhe em 1923, ano em que o jovem Vitorino se desloca a Espanha pela primeira vez, para se encontrar com Unamuno. Depois foi intenso e longo o contacto por correspondência entre Unamuno e Vitorino Ne-

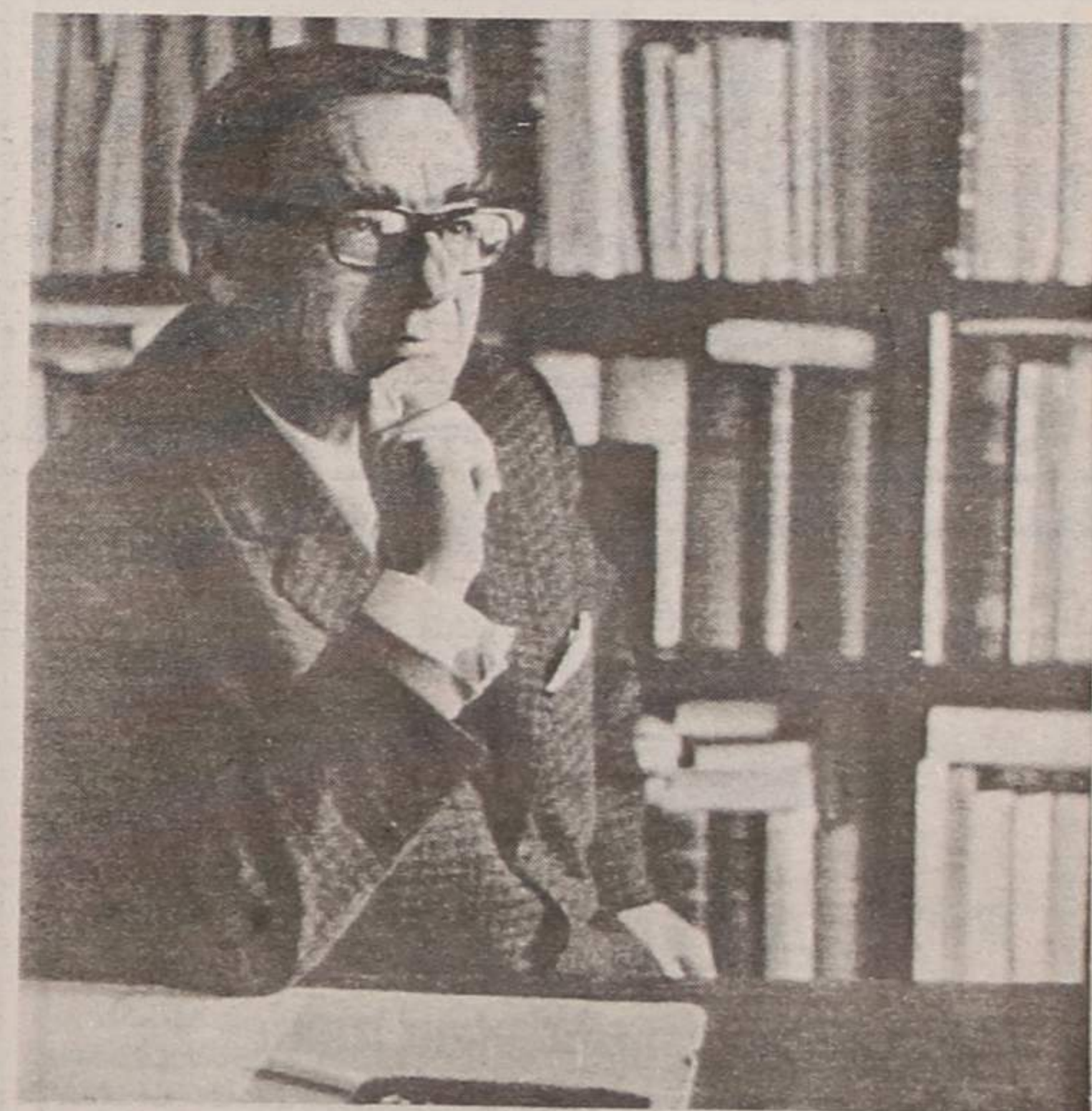

mésio.

Em 1924 "trocou" Direito por Ciências Histórico-Geográficas e, no ano

seguinte, optou definitivamente por Filologia Românica. É nesse ano que

Cont. na pág. seg.



Vinícius de Moraes

Cont. da pág. ant.

do, não se mostra menos exigente que qualquer outro:

Meu Deus, eu quero, quero depressa

A minha amada mulher que passa!

Que fica e passa, que pacífica

Que é tanto pura como devassa

Que bóia leve como a cortiça

e tem raízes como a fumaça.

Dos mais belos trechos eróticos

Nessa "obra perfeita" sobre Vinícius de Moraes, David Mourão-Ferreira considera dos mais belos trechos eróticos em língua portuguesa o retrato pintado pelo poeta neste seu soneto:

Essa mulher que se arrementeia fria

E lúbrica aos meus braços, e nos seios

Me arrebatada e me beija e balbucia de melancolia

Que se ri dos meus pálios receios

A única entre todas a quem dei

Os carinhos que nunca a outra daria.

Essa mulher que a cada amor proclama

A miséria e a grandeza de quem ama

E guarda a marca dos meus dentes nela

Essa mulher é um mundo! - uma cadela

Talvez... - mas na mol-

dura de uma cama

Nunca mulher nenhuma foi tão bela!

Marcus Vinícius da Cruz Mello de Moraes, teria hoje, se fosse vivo, 83 anos, pois nasceu em 1913 no Rio de Janeiro. Licenciado em Direito, viria a ingressar na carreira diplomática em 1943, contando, portanto, trinta anos de idade, depois de, como bolsista, ter estudado Literatura Inglesa na Universidade de Oxford. Como diplomata, exerceu, entre outras, as funções de vice-cônsul em Los Angeles e de secretário de Estado de Embaixada em Paris. Poeta, dramaturgo, compositor e letrista, publicou diversos livros de poesia e crônicas. Em 1954 publicou pela primeira vez uma extensa "Antologia Poética", que conta hoje várias edições. Do seu livro "Orfeu da Conceição", publicado em 1956 (uma verdadeira tragédia em verso) foi extraído o filme "Orfeu Negro".

Casou pela primeira vez, em 1952, com Tati, mas depois disso, conheceu muitas outras mulheres, como Lila Bôscoli, Lúcia Proença, Nelita Abreu Rocha, Cristina Gurjão, a baiana Gesse, a argentina Martinha e, por último, Gilda. Vinícius viria a confessar à revista "Manchete" que gostaria de ter sempre em casa todas as mulheres que amou e que o amaram.

Num soneto que se tornou famoso, cantando o seu amor pelas mulheres, explicou que "a fidelidade é eterna enquanto dura".

Agosto/96
Algarve

Vitorino Nemésio

Cont. da pág. ant.

publica os contos "Paço do Milhafre" e participa na fundação da revista "Tríptico".

O seu primeiro romance "Varanda de Pilatos" saiu em 1927 - cerca de um ano depois de ter casado. A "Seara Nova" chama-o em 1928 para seu colaborador, dois anos volvidos ingressa na "Presença" ao lado da fina flor da nossa Literatura.

Em 1931 entra para a Faculdade de Letras da Universidade de Lisboa, como professor, onde veio a doutorar-se cerca de três anos depois.

Algum tempo mais tarde "emigrou" para a Bélgica onde esteve cerca de dois anos como professor da Universidade livre de Bruxelas.

De regresso a Portugal, viria a publicar o romance "Mau Tempo no Canal", que é aliás a sua coroa de glória. Desde a sua publicação, em 1944, já conheceu inúmeras edições. Sucessivamente saíram "Festa Redonda", que é um livro de poesia; "O Pão e a Culpa", também em poesia; e "O Verbo e a Morte".

Pelo conjunto da sua obra, recebeu em 1965 o Prémio Nacional de Literatura e em 1974 o Prémio Internacional Montaigne, da Fundação Freiherr von Stein / Friedrich von Schiller, de Hamburgo.

De jornalista profissional "quando era rapaz" à presença na TV

"Se bem me lembro", foi o programa televisivo que celebrizou Vitorino Nemésio, mas já antes disso ele fazia parte dos grandes diários portugueses.

A uma revista já extinta concedeu uma entrevista há perto de trinta anos que ajuda a conhecê-lo melhor como homem da informação:

Além de ser professor e escritor, sempre me exprimi de maneira periódica. Até já fui jor-

nalista profissional quando era rapaz. Em Lisboa colaborei sempre muito na imprensa periódica, nomeadamente no jornal "O Século" (edição da noite, que então existia). Antes disso, já tinha escrito para o jornal "A Pátria" uma série de pequenas crônicas. Em "O Século" cabia-me um folhetim de rodapé. Seguidamente colaborei, durante muitos anos, no "Diário de Lisboa" de Joaquim Manso, onde fazia o artigo de fundo. E tenho colaborado no "Diário Popular" desde o seu aparecimento. E também no "Diário de Notícias, aqui e acolá. No "Diário Popular" cabia-me a crítica literária, que se intitulava "Leitura Semanal", de Vitorino Nemésio. Fiz muitas críticas literárias, mas não queria fazer só isso. Fui sempre muito zeloso da minha espontaneidade. O certo é que durante muito tempo, assinei a "Leitura Semanal", título que tanto se verificava pelo que o leitor lia e de que me dava conta. Depois passei a fazer (também) uma palestra semanal na rádio, na Emissora Nacional, que não tinha rubrica especial. Era a "Palestra Semanal" de Fulano de Tal. Até a tomei um pouco na sucessão de Agostinho de Campos (homem mais velho do que eu, da geração do meu pai, director da faculdade de Letras quando eu fiz concurso para professor extraordinário - homem que eu estimava muito). Até já publiquei, associando indiferentemente artigos de jornal e palestras, alguns volumes, com o título de "Ondas Médias", o que era muito simbólico. De maneira que, naturalmente, eu ter estas palestras na televisão (Se bem me lembro...) foi a consequência de durante muitos anos, ter feito estas palestras na Rádio. Bem o processo é outro, não é? Mas seja como for, há uma certa relação...

Notas de puca monta

De Burgos... um bom "recuerdo"!



António Duarte Estêvão

Em Espanha, em frente à Catedral de Burgos, há vinte e cinco anos, havia lá um bom e convidativo restaurante. Eu estava de passagem com a família em viagem turística. Entrámos no referido estabelecimento para abastecermos as nossas "máquinas".

O gerente, impecavelmente vestido, apercebendo-se de que se tratava de gente estranha, veio pressuroso apresentar cumprimentos como mandava a "etiqueta" desse tempo. Palavra puxa palavra e, quando eu disse ao gentil cavalheiro que era de Espinho, o homem "caiu das nuvens"!

Escusado será dizer que eu (desculpem a imodéstia!...) passei a ser o centro das atenções do espanhol que aproveitou tão inopinado encontro para desfiar as contas do seu rosário que foi buscar, certamente, à sagrada gavetinha dos pensamentos mais gratos e da imorredora saudade.

Disse-me, então, que, trinta anos atrás, tinha feito várias "épocas de jogo" ao serviço do velho Casino e que guardava de Espinho e da sua gente uma inesquecível recordação. Entre outros, falou-me dos irmãos Crespos, minuciosamente, do

seu patricio Murillo e muito do nosso saudoso Fausto Neves, e não se esqueceu de lembrar a belíssima e escultural bailarina Isa de Varim, cuja beleza, segundo ele, fazia "parar o trânsito"!

Visivelmente satisfeito, fechou a evocação espinhense com a oferta do melhor conhaque e uma linda flor para a minha mulher. Acompanhou-me até ao carro, para se despedir com um abraço e, algo comovido com as remotas lembranças, disse-me: - Gostei muito deste encontro!... Estou "mui contento"!... Recordar Espinho, foi para mim, como ter tido um "sueño mui bueno"!

Retomando o volante e prosseguindo a viagem, com a boca ainda a saber-me ao delicioso conhaque, meditei e, mais uma vez, cheguei à conclusão de que, a nossa terra, além de outros prazeres e atributos, também tem a vantagem, para nós espinhenses, de ser um bom cartão de visita.

Claro está que o meu "hablar" me dá um certo privilégio ou eu não tivesse "frequentado" a escola do armazém do "tio Luis", na Rua 19, onde, quando era rapaz, esta aconteceu:

Ao entrar uma jovem e bonita espanhola, se é que há "hermanas" feias, eu como tinha o desejo de ser o poliglota da loja, corri a atendê-la, exibindo o meu espanhol de "primeiras categorias". A moça, maliciosa, simpática e sorridente, depois de ter ouvido tantos atropelos à língua de Cervantes, perguntou-me: - "Usted es castellano?..."

Desencantado, aos poucos, fui desistindo de professor de línguas!...

T2 - T3 - LOJAS

ESMORIZ

A qualidade é absoluta • Os preços são óptimos

Ligue já

REPLICA - Telef. 75 41 43



hotel
restaurant

ADMITE:

- Recepcionista/Night Audit
 - Empregado de mesa
- Admissão imediata

Entrega de Curriculum no local
Europarque - S. ts M.ª da Feira

Top - Gun

A casa que faltava em Espinho
Cafetaria - Hamburgaria - Sandwisharia

Av.ª. 24, Nº 1015
Tel. 731 40 35 - 4500 Espinho

OFTALMOLOGISTA

Dr.ª Conceição Golçalves

Médica Especialista Pelo Hospital Universitário de Coimbra

Cirurgia e doenças dos olhos
Laser e lentes de contacto

Consultas: 2.ª e 6.ª
a partir das 16h

R. 23 - Ed. S. Pedro, Nº 174, 2.ª - Sala AA - Tel. 7314900 - ESPINHO

Na grande feira de Agosto

Passeia-se mais e compra-se menos

Todas as segundas feiras a Avenida 24, em Espinho, anima-se e em Agosto transforma-se num verdadeiro caos, é a festa das cores, dos cheiros e da animação na feira semanal.

A feira tem zonas distintas e cada uma delas tem um cheiro, um ambiente e cores características. A mais colorida é a da fruta com o vermelho vivo das maçãs e dos pêsegos, o amarelo dos melões, o verde da melancia, o roxo das uvas e das ameixas, tudo distribuído pelas bancas nas quais as pessoas se penduram para escolher o melhor melão e os pêsegos mais coloridos regateando o preço e deliciando-se com o cheiro adocicado de todas as frutas que se espalha pelo ar e encanta quem passa por essa zona da feira.

No local reservado à fruta houvesse um ruído que chega dali ao lado é a zona do peixe com o barulho dos pre-

confusão ultrapassa todos os limites, aí impera a lei do mais forte e do mais ágil, para se apanhar a saia cor-de-rosa que está no canto ou a blusa azul que está na mão da vizinha do lado, é preciso lutar por elas e quando finalmente já se tem as peças que se quer na mão a luta recomeça, mas agora com a cigana que não quer fazer aquele desconto que até é muito justo, para quem compra. Esta confusão indescritível ainda se agrava mais quando aparece a polícia e começa a recolher as camisolas de marca, os lenços de seda, os chinelos de praia, que são vendidos um pouco por toda a feira, no meio das ruas.

chamar à atenção para os seus produtos que são sempre os mais baratos e os que estão na moda.

Emigrantes são responsáveis pelo aumento de movimento

Esta confusão agrava-se com a quantidade das pessoas que andam na feira só a passear, são na maioria turistas ou emigrantes que não deixam passar um ano sem fazer as suas compras, que segundo os vendedores são muito poucas.

Até os emigrantes em parte responsáveis pelo aumento da confusão nas feiras de Agosto, se queixam de que o espaço é pequeno para tanta gente. Uma das soluções encontradas por um emigrante da Vila da Feira, residente em Paris é mudar a feira de sítio, de preferência para fora

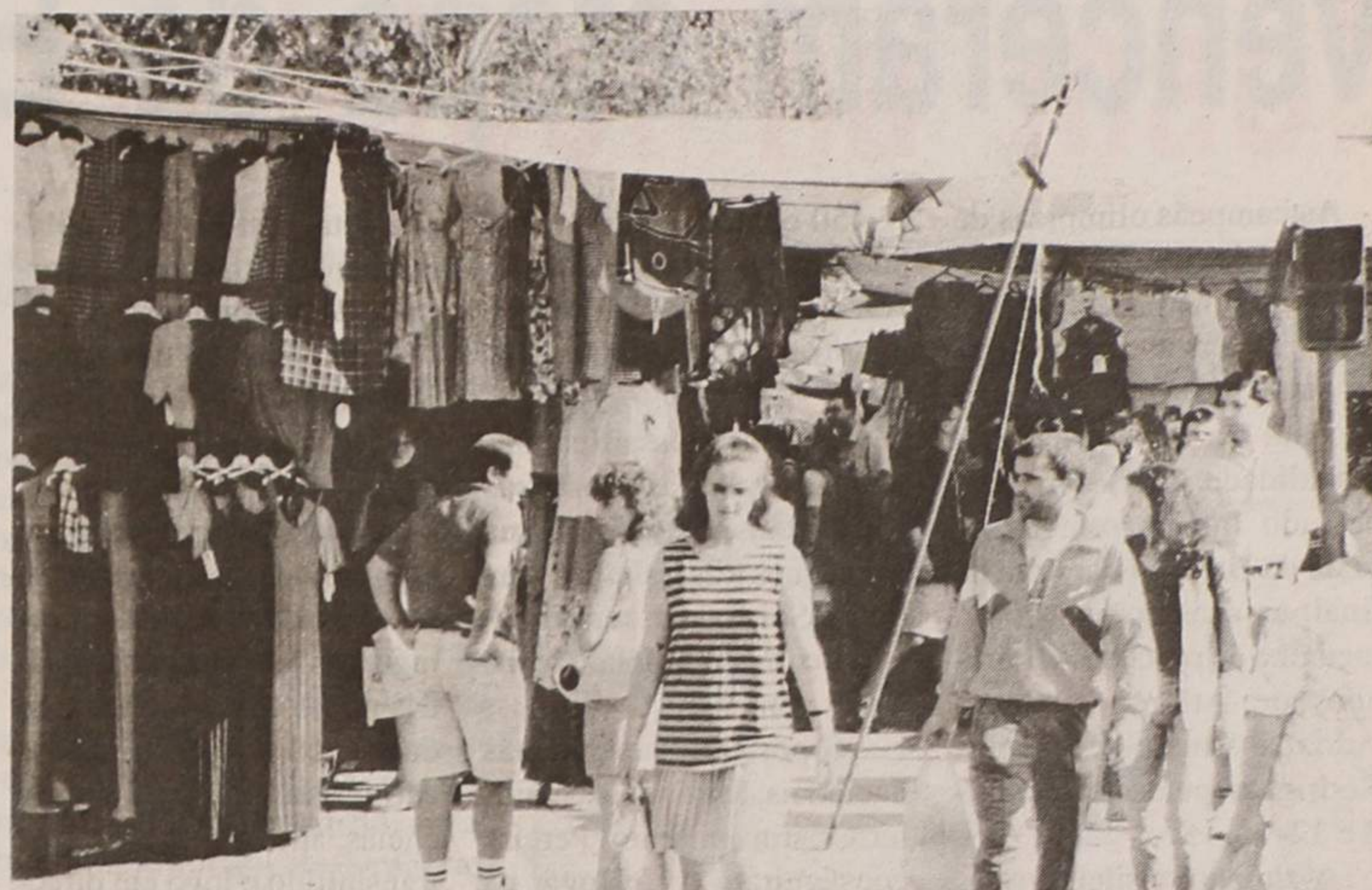

do centro da cidade.

Quem sente mais a confusão nas feiras de Agosto são os que a frequentam todo o ano, mas estas pessoas têm opiniões diversas, uns acreditam que os turistas e os emigrantes só vêm aumentar o negócio, o que é bom para os feirantes e para a cidade, outros reclamam e ressentem-se da confusão e preferem ver os turistas longe para poderem fazer as suas compras de sempre descansados.

Este ano os vendedores reclamam que a confusão que se vê não corresponde minimamente às compras que se fazem. Os emigrantes e os turistas aparecem só para passear e em alguns casos até estragam um pouco o negócio, porque a confusão afasta os clientes habituais. Por outro lado há feirantes que esperam todo o ano pelo mês de Agosto e pelos emigrantes.

Os feirantes que vendem

mais nesta época do ano são os que comercializam vestuário e tecidos para a casa, louças e lembranças de todo o género, em especial bijutérias. A avó quer comprar uma saia para a neta que já não vê desde o ano passado, a filha quer aquele vestido que não se vende em França, a mãe tem de levar uma lembrança para a vizinha, que ficou a tomar conta da casa.

Os ciganos também não têm mãos a medir nesta época do ano, toda a gente quer fazer o melhor negócio possível e os turistas adoram o ambiente que se gera, apesar

de ser quase impossível chegar a essa parte da feira.

As feiras de agora são muito diferentes das de antigamente, passeia-se mais e compra-se menos, já não se vai à feira fazer as compras para a semana, para isso vai-se aos supermercados ou aos hipermercados, onde as coisas não são tão frescas, nem há tanta variedade, mas que é muito mais prático. Só se vai à feira para ver e ser visto e pelo seu ambiente característico que, apesar das reclamações, se mantém e continua a ser apreciado.

Sandra Soares



gões e peixe de todas as formas feitos e para todos os gostos uns estendidos nas bancadas outros, ainda a saltar dentro das canastras espalhadas pelo chão impedindo as pessoas de passar. As peixeiras apressam-se a chamar "Oh! Freguesa não vai nada, é fresquinho!!"

Mas é nos ciganos que a

É difícil caminhar na feira de Espinho sem ser aos encontros porque as feiras de Agosto são as mais concorridas, mas também porque os vendedores, que não pagam contribuições, ocupam o espaço por onde as pessoas passam com os seus plásticos onde estendem a mercadoria e atropelam as pessoas tentando

FÁBRICA DE MÁRMORES E GRANITOS DA TABUAÇA

VITORINO LOPES DA CRUZ, SUCRS., LDA.

LUGAR DE ESPINHO - S. FÉLIX DA MARINHA
VILA NOVA DE GAIA
APARTADO 205 - 4503 ESPINHO CODEX
TELEFONE 720565



FUNDADA EM 1897

LUSOTUFO

TAPETES CARPETES ALCATIFAS

Telefones Geral: 751760 Contabil.: 751894
Exportação: 751860 Encomendas: 751911
Telex: 22243 ROLAS P * Fax: 751164 CORTEGAÇA

CASIMIRO DE ANDRADE

MÉDICO DENTISTA

Consultório: RUA 22 (Junto à Câmara)
Telef. 724909

VENDE-SE

T4 DUPLEX USADO - ESPINHO - 19.000C. c/ garagem individ.
T4 NOVOS ESPINHO - 23.000C.
T3 USADO ESPINHO - 23.000C. - Zona nobre da cidade
T2 NOVO - EN1 GRIJÓ - 12.500C.
T2+1 e T3 GAIA - áreas de 103 e 140 m² - 16.950 e 21.150C.
LOJA GAIA - c/ 97 m² - só 18.000C.
MORADIA c/ 4 frentes - Esmoriz - 38.000C.
MORADIA USADA+TERRENO - ANTA - total 1.600 m²
TERRENO p/ 3 moradias c/ 3.300 m²
TERRENO p/ moradia em Anta c/ 400 m²
TERRENO c/ 900 m² - em Anta p/ moradia
TERRENO c/ 11.000 m² - projecto aprovado p/ moradias

VENDE-SE OU ALUGA-SE

LOJA C/ 170 M2- Rua 23 - Bom Preço

PASSA-SE OU VENDE-SE

CAFÉ-BAR-SALA DE JOGOS- Santa Maria de Lamas

PASSA-SE

CAFÉ em Santa Maria de Lamas
LOJA ELECTRODOMÉSTICOS - ESPINHO
CASA DE PASTO E JOGOS - Bom movimento - ANTA
CEDÊNCIA DE COTAS DE TALHO NA PRAÇA
DROGARIA E ARTIGOS P/ LAR - ESPINHO
SAPATARIA DE CONCERTOS RÁPIDOS - ESPINHO
- Pretende-se terreno c/ área superior a 900 m² entre a Rua 19 ou 33

VENDE-SE

MORADIA c/ 2 frentes na GRANJA - cave, garagem p/ 2 carros, lavandaria e banho; cozinha c/ fogão, forno, frigorífico, maq. de lavar e loiça, tudo Bosh; pavimentos em mármore, quartos e sala em soalho de carvalho, suite com jacuzi; recuado amplo c/ + - 90 m²; com vistas para o mar; parabólica - SÓ VISTO 35.000 C.

ABIESPINHO IMOBILIÁRIA

Rua 23, Nº855 - 4500 ESPINHO
Telefones: 7311223 - 7311219 - Fax 7311189

Vólei de praia

Campeãs olímpicas Jaqueline/Sandra venceram etapa de Espinho do "Mundial"

As campeãs olímpicas de voleibol de praia, as brasileiras, Jaqueline Cruz e Sandra Pires, foram as vencedoras da etapa de Espinho do campeonato do mundo daquela modalidade, que decorreu no passado fim de semana na praia da Baía, ao baterem na final, as suas compatriotas, medalha de prata das olimpíadas de Atlanta, a dupla Adriana Samuel e Mónica Rodrigues, pelos parciais 12-3 e 12-7.

A dupla brasileira campeã, com esta vitória, arrecadou um prémio de 29.200 dólares (cerca de 4.400 contos) e somou 280 pontos ao seu "ranking".

Adriana Samuel e Mónica Rodrigues, levaram consigo 22.400 dólares (aproximadamente 3.430 contos) e 252 pontos para juntar à sua pontuação total.

As brasileiras Shelda Bruno e Adriana Beahr Brandão, ao baterem a dupla alemã Malke Friedrichsen e Danja Musch por 15-6, obtiveram o terceiro lugar da prova e arrecadaram 16.000 dólares

(2.450 contos) e 224 pontos para a sua pontuação total. As alemãs ficaram com o quarto lugar e 12.000 dólares.

Em quinto, classificaram-se duas duplas: as brasileiras Karina Lins e Silva e Adriana Rodrigues e as italianas Ana Marta Solazzi e Laura Bruschini, com 9.000 dólares cada e 168 pontos.

As portuguesas campeãs nacionais, Maria José Schuller/Cristina Carmo Pereira conseguiram o 13º lugar na prova, tendo sido eliminadas pelas canadianas Kistine Drakich/Jennifer Harkness por 15-7. No entanto, as portuguesas garam um prémio de 1.600 dólares (245 contos) e juntaram 84 pontos à sua classificação do "ranking" mundial.

Zé Schuller e Cristina Pereira seguem, juntamente com a maior parte das atletas que participaram na etapa de Espinho, irão para Ostende, na Bélgica, onde disputarão outra etapa do mundial.

De salientar que o "prize money" desta prova de Espi-

nho totalizou 136.800 dólares, o que corresponde a cerca de 21.000 contos.

É também de destacar a presença do público espinhense no evento. As bancadas do campo central estavam quase sempre com um bom número de adeptos da modalidade, apesar das portuguesas terem sido eliminadas muito cedo. Na final, no domingo à tarde as bancadas estiveram completamente cheias, apesar de a RTP2 ter transmitido o jogo em directo.

A prova de Espinho foi organizada pela Sospport, do grupo João Lagos e Federação Portuguesa de Voleibol e Câmara Municipal de Espinho.

Jaqueline Cruz promete voltar

Para a campeã olímpica e vencedora da prova, Jaqueline Cruz, esta etapa de Espinho ainda é muito nova. É a segunda vez que se realiza, no entanto, foi muito bom porque a vencemos.



Foto CARLOS SALVADOR

A dupla número um brasileira não teve grandes dificuldades porque jogámos muito bem e mostramos superioridade em todos os sentidos. Também não contamos com a presença das melhores americanas, o que iria fortalecer muito o torneio.

Jaqueline revelou que ainda estavam um pouco cansadas porque uma semana depois das olimpíadas, foi tempo para muitas comemorações no Brasil, pelo resultado que conseguimos. Nem tivemos tempo para treinar!

A cidade de Espinho também a agradou. É uma cidade muito bonita e agradável. O facto de estarmos em Portugal já nos faz sentir em família.

E promete voltar no próximo ano.

De salientar que a dupla campeã Olímpica, escolheu a praia da Baía para treinar antes de embarcar para a Bélgica, para a próxima etapa do "Mundial". Segundo Jaqueline, a areia é muito

macia e boa. A grande dificuldade que encontramos foi o não poder mexer na rede para as proporções do feminino.

Mundial masculino arranca hoje

A prova disputada em Es-

pinho veio trazer de novo às nossas praias a "febre" desta modalidade com os veraneantes a praticarem a modalidade à volta dos campos montados na praia. É um bom indicativo para a etapa de Espinho do campeonato do mundo de voleibol de praia masculino que terá

início a partir de hoje no mesmo local. Nele participarão, para além da dupla tetra-campeã nacional, composta pelos espinhenses Miguel Maia e João Brenha que brilharam nos Jogos Olímpicos de Atlanta e que acabaram de conquistar o 9º lugar na etapa



Foto CARLOS SALVADOR

disputada na semana passada em França.

Já estão confirmadas as presenças das duplas Franco Neto/Roberto Lopes e Zé Marco/Emanuel (Brasil), Mark Heese/John Child (Canadá), Sinjin Smith/Carl Henkel (Estados Unidos), entre outros.



Foto CARLOS SALVADOR

vitar
HIDROMASSAGEM

Hidromassagem
(20 modelos de banheiras
3 modelos de SPAS)

Tecnologia Dinamarquesa

Agente em Espinho: FANIVAL - Artigos Sanitários, Lda. • AVENIDA 24 N.º 803 - 4500 ESPINHO - TELEF. 02-721544 - FAX 02-7313815

Karina Lins:

“Em Espinho têm o hábito de vir à praia com uma bola de voleibol na mão!”

Karina Lins e Silva, 30 anos de idade, natural do Rio de Janeiro - Brasil, faz parte da quarta dupla brasileira de voleibol de praia, que participou na etapa de Espinho do campeonato do Mundo.

A jogadora é casada, tem um filho de cinco anos e é formada em nutrição, pela faculdade do Rio de Janeiro.

Pratica voleibol de praia desde 1992 tendo feito dupla em 1993 com as actuais campeãs olímpicas, Jaqueline Cruz e Sandra Pires, respectivamente, em provas disputadas no Rio de Janeiro e Santos. Depois disso, até 1995 a sua par-

tra prova.

Já tinha vindo a Portugal?

Só em passeio e a Lisboa! Estou a gostar muito do Porto e particularmente de Espinho. Sentimo-nos em casa!

Acha que Espinho tem todas as condições para a prática de vôlei de praia?

Acho incrível como todas as pessoas têm o hábito de vir à praia com uma bola de vôlei na mão! Ficam na areia a brincar com a bola! Deveriam colocar muitas redes na praia para essa gente toda poder jogar vôlei... O Brasil é tão forte a nível feminino porque houve um forte patrocinador que resolveu in-

tra prova. As jogadoras portuguesas têm possibilidades de poder chegar mais longe?

Gostei muito de ver jogar a Maria José e a Cristina Pereira. Elas têm um biotipo muito favorável e uma técnica muito apurada. Elas têm escola de voleibol e o que lhes falta é jogar! Têm de participar em mais circuitos internacionais. A prova de que o próprio campeonato do mundo tem melhorado de nível está nos Jogos Olímpicos, onde apareceram outras duplas muito fortes sem contar com as americanas e brasileiras.

Com o incremento que está a haver do voleibol de praia, a modalidade “in-door” tem tendência a evoluir?

Não há grande comparação a fazer. Trata-se de dois desportos completamente independentes. Ambos têm o seu espaço próprio e estou certa de que quem comanda a evolução das duas modalidades é a televisão.

Qual das duas modalidades é mais apreciada?

Ambas são bonitas, no entanto, o vôlei de praia tem um colorido muito especial: a praia, o céu azul, a areia, mulheres e homens bonitos, roupas lindíssimas, etc..

O que pensa da organização da etapa de Espinho do Mundial?

No ano passado não vim a esta prova, por isso não posso fazer uma comparação. Posso dizer que, por exemplo, a organização da última etapa nos Estados Unidos deixou muito a desejar. Achei que a organização portuguesa está bem mais próxima da brasileira e que por isso foi muito boa.

O que pensa da cidade de Espinho?

É uma cidade de veraneio, muito bonita. Com este campeonato, ela será ainda mais conhecida no estrangeiro.

O que se passou aqui em Espinho vai chegar ao Brasil?

O que chega lá é muito pouco! As televisões, rádios e jornais brasileiros não se interessam muito por esta modalidade. Gostaríamos que eles nos dessem mais atenção, porque temos de retribuir o apoio que os nossos patrocinadores nos deram. Para nós, seria mais importante esta divulgação no Bra-

sil do que em termos mundiais.

É difícil deixar a família no Brasil e andar no circuito mundial?

É o duro preço desta profissão. Normalmente, quando estamos de folga, não queremos mais saber de praia. O facto de podermos conhecer muitas pessoas, disputar jogos, é muito bom. Não temos horários fixos para treinos e quando os há, somos nós que os fazemos, de acordo com as nossas obrigações familiares. Acabo por passar mais horas com a minha família do que muitos casais que têm horas fixas de trabalho! Também não vou jogar voleibol durante toda a vida!

Pensa vir a aplicar o curso de nutrição como profissão?

Quando acabar a minha carreira no voleibol, é essa profissão que penso vir a exercer.



karina e a sua companheira de equipa, Adriana Rodrigues



Foto: CARLOS SALVADOR

“Espinho é uma cidade de veraneio, muito bonita.

Com este campeonato, ela será ainda mais conhecida no estrangeiro”

ceira foi a Renata. No ano passado, começou a fazer dupla com a jovem Adriana Rodrigues, que é natural de S. Paulo.

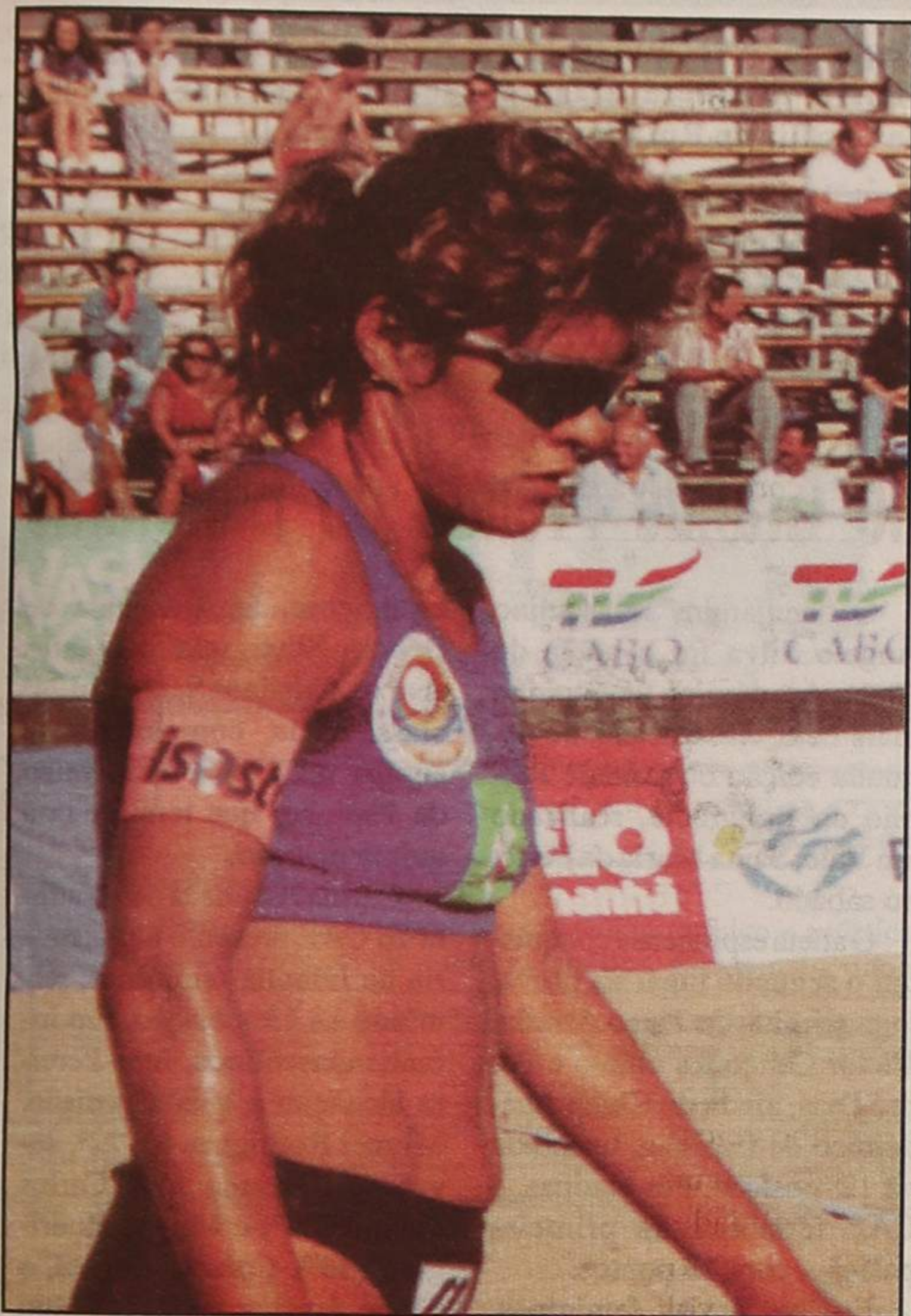
Porque veio participar nesta prova?

Vim jogar a Espinho porque Portugal tem muito em comum com o Brasil. Depois, pretendíamos conquistar mais alguns pontos para o “ranking” internacional. Quisemos também aproveitar o facto de aproveitar a viagem para Portugal, para seguirmos para a Bélgica, onde vamos participar nou-

vestir nesta modalidade, o Banco do Brasil que também conseguiu, por sua vez, atrair como clientes os anunciantes do circuito brasileiro de voleibol de praia. Aqui em Portugal, se houver muita gente a praticar a modalidade e esses apoios, ela concerta crescerá. O facto de Portugal ter conseguido colocar a dupla portuguesa Miguel Maia/João Brenha em quarto lugar nas olimpíadas, já significa que tem havido um bom investimento no vôlei de praia.

VILA MARINHA

EMPREENHIMENTO

Junto a Espinho
habitações
T1 T2 T3

já aí vem
a 2 fase

VISITE A CONSTRUÇÃO
CONFIRMARÁ A EXCELÊNCIA DOS ACABAMENTOS

- Caixilharia termolacada dupla
- Soalho em madeira
- Banho c/ hidromassagem
- Isolamento térmico e acústico c/ poliuretano projectado
- Pré-aquecimento central

PROMOCÃO:

COMERCIALIZAÇÃO:

CONSTRUÇÃO:

APOIO:

Visite o stand de vendas no local, todos os dias, incluindo Sábados, Domingos e Feriados, das 10.00 às 20.00 horas. • Telef.: (02) 731 41 16

Em veteranos

Rio largo participará no torneio de Viseu

O Rio Largo Clube de Espinho foi convidado pelo Académico de Viseu, para participar no torneio de futebol de veteranos daquela cidade e que está ingrado nas tradicionais festas de S. Mateus.

A prova decorrerá no campo de treinos do Fontelo, nos próximos dias 7 e 8 de Setembro e contará com as presenças, para além do clube afitrião e da turma espinhense, do Marítimo (Madeira - Funchal) e do União de Lamas.

Recorde-se que no ano passado foi o Rio Largo que venceu esta prova.

Entretanto, no torneio de veteranos organizado pelo Rio Largo, e que foi dedicado ao emigrante, foi realizado um sorteio.

Eis os números premiados:

1º prémio - nº 710, um televisor; 2º prémio - nº 066, uma bicicleta de montanha; 3º prémio - nº 860, um fato de treino.

No dia 19

Sp. de Esmojães em eleições

O Sporting Clube de Esmojães vai realizar, no próximo dia 19 de Agosto, entre as 21h30 e as 23 horas, na sede do clube, eleições para os seus

corpos gerentes.

O mandato para o qual serão eleitos os novos dirigentes está compreendido entre 1996 e 1998.

Snooker

Álvaro Gomes venceu torneio do Núcleo

Chegou ao fim o torneio de snooker do Núcleo Sportinguista de Espinho. Ao longo de um mês, cerca de 32 participantes estiveram envolvidos numa prova que se caracterizou pelo alto índice competitivo dos seus participantes.

Depois de, nas meias finais, Álvaro Gomes e Paulo Pinto se terem superiorizado a José Santos e a Carlos Pinto, respectivamente por 3-2 e 3-0, foi a vez de os dois atletas se terem encontrado na final, na qual venceu Álvaro Gomes por 3-1.



Bilhetes

para a tourada já estão à venda

Já se encontram à venda na sede do Núcleo

Sportinguista os bilhetes para a denominada tourada do Sporting Clube de Portugal, a realizar no dia 29 de Agosto, no Campo

Pequeno. A receita da iniciativa reverterá a favor da família de Rui Mendes,

o adepto sportinguista que faleceu na final da Taça de Portugal.

Atletismo

Ângelo Silva (CAE) foi segundo no Grande Prémio do Emigrante

O "benjamim" masculino Ângelo Silva foi o atleta do Clube Académico de Espinho mais bem classificado na segunda edição do Grande Prémio do Emigrante, realizado em Vale, Santa Maria da Feira, no sábado.

O atleta espinhense conquistou o segundo lugar da prova, logo seguido de Tiago Arruda. Victor Canço foi oitavo e Pedro Dias, ainda do Clube Académico de Espinho, terminou na 12ª posição. Por equipas, o CAE terminou na primeira posição, com 13 pontos.

Em benjamins femininos, Sílvia Rodrigues foi a melhor

espinhense, logo seguida de Débora Silva, quatro lugares abaixo. Cristiana Santos foi 24ª classificada, completando a equipa do Clube Académico de Espinho, que terminou na quinta posição.

Carina Arruda, a única atleta do CAE presente na categoria de infantis femininos, terminou na 13ª posição. Em infantis masculinos, João Pereira alcançou a quarta posição. Miguel Rodrigues foi 22º, seguindo-se ainda José Carlos Pereira (32º) e Miguel Rodrigues (34º). Colectivamente, o Clube Académico de Espinho terminou no quinto lugar.

Dr. Vitor Hugo

MÉDICO DENTISTA

SAMS - S. QUADROS - C.G.D. - ACASA - P.S.P.

Rua 19 nº 342 - 1ª Sala 4 - Telef. 731 27 70
ESPINHO

PJM
desporto

Este fim de semana, a PJM desporto vai acompanhar o encontros particulares

Dia 15

Espinho - Nacional
Lamas - Guimarães

PJM desporto total!

Concessionária desportiva da Rádio Costa Verde

VENDE-SE

ESPINHO

T1	c/novo		12.500c
T2	Novo	Vistas p/ mar	15.500c
T2	c/Novo	Gar. individ.	15.000c
T3	Novo		20.000c
T2+1	Novo	Gar. Individ.	

LOJAS

Espinho 120 m²+cave desde 19.000c

ESMORIZ

Moradias Bifamiliares a 100m da praia acabamentos de luxo, garagem individual, fogão de sala com recuperador de calor, a partir de 21.500c

IMO 24 - Av. 24 Nº 1019, 2º F, 4500 ESPINHO
Tel/Fax 7313829 / 7314904 - Telemóvel 0931 - 295843



LusitaniaGás

Companhia de Gás do Centro, S.A.

Aviso

Construção da Rede de Distribuição de Gás Natural em Espinho

Com vista a dotar a cidade das infraestruturas de distribuição de Gás Natural, vai a LusitaniaGás, de acordo com a Câmara Municipal, intervir durante a proxima semana (de 19 a 23 de Agosto) nos seguintes locais:

Bairro do Souto

Rua António da Silva Alves

Rua Capela dos Ramos

A LusitaniaGás, S.A.

pede desculpas pelo incómodo causado

DEFESA DE ESPINHO

Precisa-se

Empregada de balcão

Dos 18 aos 35 anos de idade, para empresa com sede em Espinho.

Resposta a este anúncio pelo telefone (02) 72 86 34 ou (02) 731 16 21

Soeiro e Luís Miguel são as últimas aquisições dos "tigres"

O Sporting Clube de Espinho deu a conhecer na segunda feira passada, as suas duas últimas contratações para a temporada de 1996/97: Soeiro (ex-Vitória de Guimarães), 30 anos de idade, o tal trinco que faltava a "mister" Zinho, e Luís Miguel, 25 anos de idade, defesa central que ainda mantém o contrato que o vincula ao Sporting Clube de Portugal e que foi emprestado aos "tigres" por uma temporada, vindo do Farense.

Os dois jogadores treina-

ram juntamente com o plantel. Soeiro, correu à volta do Estádio Comendador Manuel de Oliveira Violas, com o treinador-adjunto, David, antes de se integrar no plantel porque chegou um pouco mais tarde devido ao trânsito que se registava entre o Porto e Espinho; Luís Miguel acompanhou o treino desde o início com os restantes elementos.

Foi com um «boa sorte» do "mister" que ambos iniciaram os trabalhos.

A vinda de Soeiro para Es-

pinho deveu-se ao facto de «ter sido dispensado pelo Vitória de Guimarães. Entre os vários clubes que apareceram, a escolha recaiu sobre o Sporting de Espinho porque estava mais perto de casa».

Segundo o jogador o acerto com o clube da Costa Verde não foi fácil «devido a um problema que o Guimarães levantou: não poder jogar nos dois jogos contra o Sporting de Espinho. No entanto, o presidente Ilídio Silva disse logo que só contratava um jogador para 34 jogos e não para 32!»

Soeiro sai «um pouco desgostoso de Guimarães porque penso que merecia um tratamento totalmente diferente daquele que me foi dado. Apesar de ter saído para a Madeira, durante três anos, dei-lhes dinheiro a ganhar».

O jogador já conhece alguns dos seus companheiros «uns como adversários e outros como companheiros de equipa, como foi o caso do Artur Jorge e daqueles que jogaram no União da Madeira».

Quando à sua integração no grupo, pensa que «vai ser fácil porque estou num clube onde toda a gente fala português», no entanto reconhece que a sua forma física não é a melhor.

Os objectivos são «ajudar o Espinho a obter a melhor

classificação possível».

Luís Miguel:
"dentro de 10 dias estarei quase a 100 por cento"

Para Luís Miguel, o facto de ter sido emprestado novamente faz parte da «vida do jogador de futebol. No Sporting não tive a minha oportunidade e os seus responsáveis entenderam que me deviam dispensar. Aqui, vou procurar ajudar o Espinho a ficar na primeira divisão».

No entanto, o regresso a Alvalade não está fora do seu horizonte: «Esse é o meu grande objectivo! Fazer uma boa época neste clube para depois regressar ao Sporting».

Os conhecimentos que tem dos "tigres" «são poucos. Mas espero vir a conhecer muito melhor».

A luta por um lugar nos onze «irá ser muito árdua, saudável e entre amigos. O "mister" decidirá quem irá jogar!»

Há alguma limitação imposta pelo Sporting para o primeiro encontro do campeonato?

«Não há nenhuma limitação. Se o Zinho assim o entender, eu posso jogar».

A vontade de Luís Miguel, para já, «é de trabalhar e de tentar ajudar o grupo a conseguir o maior número de



Luís Miguel: "no Sporting não tive a minha oportunidade"

vitórias que for possível». No entanto, admite que neste momento ainda não está em gran- de forma mas que «dentro de 10 dias para estar quase a 100 por cento».



Soeiro: "estou um pouco desgostoso com o Guimarães"

PRECISA-SE
Aprendiz de Armazém/Ajudante

Idade a partir dos 17 anos.

Resposta ao apartado 396 - 4503 ESPINHO Codex

SOCIEDADE TURÍSTICA SALGUEIRAL, LDA.

Apartamentos em ESPINHO:

Grandes áreas, bons acabamentos, isolamento térmico e acústico, arrumos, vídeo-porteiro, elevador, parabólica, garagem e muito mais!

Rua 8 - T2 / T3 (Vistas p/ Mar)

Rua 14 e 37 - T3 c/ Suite

Em Construção: Rua 18
(entre Rua 31 e 33) - T2 / T3 / T4

Em Construção: Rua 20 - T2 / T3 / T4
(em frente à Creche da Fosforeira)

Facilidades de Pagamento!

Contactos:

Soc. Turística Salgueiral, Lda.
Souto - Silvalde
Telf.: (02) 732 20 36
Rua 23 e 18, Nº 429
Telf.: (02) 72 02 22

Vende-se ou Aluga-se

- Escritórios no Ed. S. Pedro
- Loja na Rua 37, Nº 285

Vende-se

- Armazém na Z. I. (700 m2)

Tratamos de tudo

Os nossos almoços são deliciosamente diferentes!



O Espaço Total aos almoços oferece um ambiente informal e descontraído.

Espaço Total, um espaço diferente.



Espinho, Praia da Baía

**É FÁCIL, BARATO E PRÁTICO
VER OS JOGOS DO S. C. ESPINHO
NA I DIVISÃO DO FUTEBOL NACIONAL**

**BASTA ADQUIRIR
O CARTÃO 96/97**

**APENAS 27.500\$00
PARA TODA A ÉPOCA**

**INCLUINDO AS QUOTAS
MENSAIS E SUPLEMENTARES**

**INSCRIÇÕES ATÉ 23 DE AGOSTO
NA SEDE DO CLUBE - TEL. 72 15 32**



Aqui Brasil

Por Dagmar Lourenço



Dulce Pontes (en)cantou o Rio

Vinda na comitiva de António Guterres, a famosa cantora Dulce Pontes, cantou e encantou uma plateia muito seleccionada no Palácio São Clemente, que é a residência oficial do cônsul geral de Portugal no Rio de Janeiro, Carlos Durrant

Pais. Foi no passado dia 28 de Abril, com um banquete para 900 talheres, com "buffet" realizado pelo mestre Isidro.

Dulce Pontes, que já veio ao Brasil por diversas vezes, interpretou fados e canções do seu repertório, es-

pecialmente a música que a tornou famosa, "Canção do Mar".

É uma cantora jovem, com lindíssimo visual e com uma voz super privilegiada. Agradou a todos, que não se cansaram de a aplaudir.

Travessuras

Mariana e Bruno, duas lindas crianças que foram convidadas para "pagens" da cerimónia de bodas de coral do casal Albertina e José Lopes realizada na Igreja da Candelária em Dezembro de 95. O padre Navarro chamou ao altar os

filhos, genro e nora do casal e a madrinha do casamento deles que aconteceu há 35 anos e que estava ali presente.

Mas a "vedete" da cerimónia foi a pequena Mariana de dois anos e quatro meses, neta do casal aniversariante.

Ela e o Bruno estavam muito "descontraídos" enquanto a cerimónia decorria cheia de pompa e circunstância. E todos os convidados só tinham olhos para aquelas duas crianças que se estavam a "deliciar" com a brincadeira em cima do altar.



A danadinha Mariana e o págem, Bruno, muito descontraídos em cima do altar

Vindima às aldeias

Para mostrar aos emigrantes portugueses do Rio de Janeiro, uma autêntica vindima, a Casa Aldeias de Portugal, realizou em Março último, a

vindima à moda das aldeias. Após os trabalhos, a merenda, com queijo, salpicão, azeitonas, pão de milho e muito vinho, os componentes do Rancho

Folclórico Lavradeiras de Portugal, mostraram como se faz nas aldeias após a vindima.

Na foto vemos os componentes a merendar.

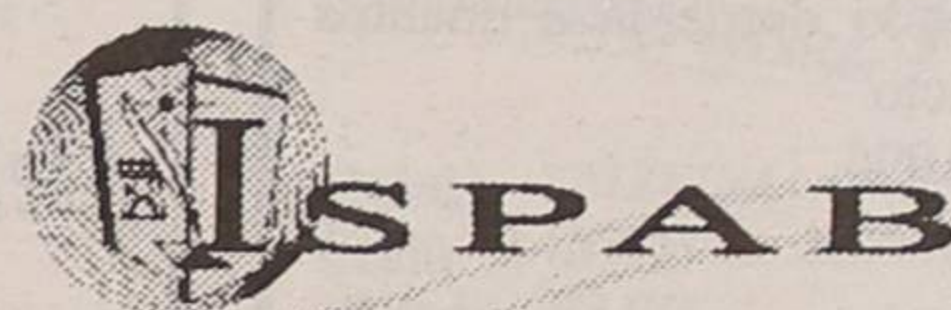

INSTITUTO SUPERIOR DE PAÇOS DE BRANDÃO

(LOCALIZAÇÃO: 20 km a sul do Porto)

(Reconhecido pela Portaria 1119/91, de 29 de Outubro e Portaria 1236/93, de 2 de Dezembro)

BACHARELADOS (3 ANOS)

- *Relações Públicas e Publicidade*
- *Línguas e Secretariado*
- *Gestão e Contabilidade* - Auditoria
 - Informática
 - Empresarial
- *Relações Internacionais*
- *Engenharia Química Industrial*

CURSOS DE ESTUDOS SUPERIORES ESPECIALIZADOS

(Equivalente a Licenciatura - 2 Anos)

- *Gestão e Contabilidade*
- *Relações Públicas e Internacionais*

SEDE E NOVAS INSTALAÇÕES:

AV. ESCOLAR • 4535 Paços de Brandão • Tel. 7451005-7449277 • Fax 02/7451009

ANÚNCIOS

ADVOGADOS

MARIA DO CÉU SANTOS-Rua 18 n.º 582-2.º Esq.º - Sala 1. Telef: 731 21 00 - 4500 Espinho.

CERQUEIRA FERNANDES-Advogado, Av.º. 24 n.º 741 s/D - Telef: 723129 c/ Fax e 6062116 c/ Fax Modem, 2.ºs. e 4.ºs das 13 às 17 horas.

ALUGUÉIS

EM SILVALDE ESTABELECIMENTO, para comércio ou escritório. Telef: 72 05 81.

ESPINHO-CENTRO-Férias ou alugar temporário, apartamento totalmente equipado. Telef: durante a

semana 7443251. Aos fins de semana Telef: 72 38 08.

LOUROSA-CENTRO 2 lojas e 2 apartamentos. Telef: durante a semana 7443251. Aos fins de semana Telef: 72 38 08.

ALUGO APARTAMENTOS T0, T1, T2 E T3. Totalmente equipados. TV Satélite, telefone, garagens, limpezas. Rua 62 n.º 156. Telef: 7310851/2. Fax: 7310853.

T1 + 1 RUA DA ALEGRIA 329 - Porto. Com ou sem mobília. Ótimo para estudantes. Telef: 57 08 26.

MORADIA C/ OU S/ MOBILIA, 3 quartos, 2 W.C., sala e cozinha grande. Em S. Félix da Marinha, aproximadamente a 2 Km de Espinho. Resposta a este jornal ao n.º 2309.

APARTAMENTO MOBILADO AVENIDA 24. T2 + 1, C/ garagem, arrumos. Telef: 72 85 57 ou 056

783924 (fins de semana Sr. Henri-que).

ARRENDA-SE CASA EM ESPINHO (T2). Contactar telef: 722207 ou 033-24094.

ALUGA-SE OU VENDE-SE APARTAMENTO T2-NOVO Edifício do Liceu. Telef: 764 48 45.

CASA EM NOGUEIRA DA REGEDOURA-ESPINHO, c/ 2 quartos, 2 salas, W.C., cozinha, garagem, jardim. Telef: 764 62 08 a partir das 20 horas.

T3 RUA 19 junto Escola Manuel Laranjeira. Elevador até excelente garagem. Terraço c/ 43m2 s/ cidade e mar. Sem uso. Aluga-se por 85 cts. Telef: 722450 - próprio ou 723927 - p. favor.

BOA MESA

A VARINA-Restaurante, peixe e ma-

risco, sempre fresco. Aberto todos os dias. Rua 2 n.º 1269 - Telef: 72 46 30 - Espinho.

MÉDICO

Dr. JOAQUIM FERREIRA MENDES-Médico especialista em ouvidos, garganta e nariz. Clínica geral. Rua 9 n.º 295-2.º Esq.º-Telef 721710.

PASSA-SE

COMÉRCIO C/ HABITAÇÃO no centro de Espinho. Telef: 731 15 37.

CAFÉ-BAR. Bem localizado. Bom preço. Motivo: Incompatibilidade de actividades. Tel: 0931592483.

ESTABELECIMENTO - Mercaria e Vinhos. Ângulo das Ruas 7 e 18. Com habitação. Renda barata. Aceitam-se ofertas. Telef: 72 16 77.

CONFEITARIA NO CENTRO DE ESPINHO. A trabalhar em pleno,

local privilegiado. Telef: 72 49 27.

PRECISA-SE

EMPREGADA DOMÉSTICA interna para Lisboa. Telef: 720085.

EMPREGADO PARA PEQUENA QUINTA (13m2) a 2 Km de Braga. C/ referências. Telef: 72 00 85.

SERVIÇOS

ESTÚDIOS - LABORATÓRIO - VITOR LANCHCHA - Passagem de filmes de Super 8mm para cassetes vídeo. Passamos para o nosso sistema, cassetes de vídeo que lhe enviemos do Brasil, USA, França ou qualquer outra parte do mundo. Telef: (02) 725344. Bip Alfanumérico-(094) 3508041. Deixe o seu nome e N.º de Telefone.

VENDAS

EXCELENTE OPORTUNIDADE!!! Loja, junto a Espinho, c/ 107m2, duas frentes, óptima localização. Para café, pastelaria ou outro ramo. Somente 13.000c. Nortalgave - Lic.º n.º. 483-AMI - Telef (02) 7310256.

ESPINHO: T2 novos, c/ fogão de sala, 2 banhos, etc. Em fase de acabamentos. 13.500c. Nortalgave - Lic.º n.º. 483-AMI - Telef (02) 7310256.

T3, COMO NOVO, recuado, c/ 3 banhos, fogão de sala, banho privativo, 160m2, mais terraço com vistas panorâmicas, etc. 20.000c. Nortalgave - Lic.º n.º. 483-AMI-Telef. (02) 7310256.

ESPINHO T3 C/SUITE. Na Rua 14/37, boas áreas, elevador, l. de garagem, arrumos, móveis cozinha, roupeiros, f. de sala, etc. Telef: (02) 732 20 36.

APARTAMENTO T3 CENTRO DA CIDADE. Excelente vista da cidade. Informa na Rua 26 n.º 340 - Espinho.

ARMAZÉM C/ 700M2 (Z.I. Espinho) - Telef: 732 20 36.

VENDE-SE OU ALUGA-SE ESCRITÓRIOS no Edifício S. Pedro-Espinho. Telef: 732 20 36.

VENDE-SE T2 - bons acabamentos c/94m2, lugar de garagem e arrumos. Rua 38. Telef: 725836.

VENDE-SE Casa com 4 frentes, bem localizada. Com 1.600 m2 de terreno, todo murado. Ao cimo da Rua 19. Rua de Cassufas, Anta, Espinho. Telef: 7310946.

VENDE-SE TERRENO com construção aprovada. Com 10.000 m2.

Rua Monte Belo. Carvalhal. Anta. Espinho Telef: 7310946.

T2 ESPINHO C/ GARAGEM E TERRAÇO. Como novo, local sossegado, próximo do centro, transportes, melhores praias. Preço: 15.500ct. Telef: 723012.

T2 C/ GARAGEM e arrumos, centro de Espinho. 4 anos. Como novo. Bons acabamentos (particular). Telef: 02-2085883 (Horas de expediente).

TERRENO, ÁREA DE CONSTRUÇÃO, 530m2. Rua S. João 135. S. Félix da Marinha. Telef: 762 37 96.

TERRENO P/ CONSTRUÇÃO 1600m2. Lugar de Espinho-S. Félix Marinha. Telef: 728903 ou 725014.

TERRENO URBANIZAÇÃO DO ENGENHO VELHO, a 5 minutos do centro de Espinho. C/ 720m2. Telef: 721982.

APARTAMENTO T3 CENTRO DA CIDADE. Excelente vista da cidade. Informa na Rua 26 n.º 340 - Espinho.

CONSOLA SEGA MEGA DRIVE com dez jogos. Excelente preço. Contactar pelo telef. 722728 depois das 20 horas.

CASA C/ 4 FRENTES, 250m2 de construção. C/ extensão de terreno na totalidade de 1600m2. Rua Montemor n.º 97 - Grijó. (Próximo ao Mosteiro de Grijó). Telef: 723338.

ESPINHO T3 + 1 USADO-120M2, chão em parquet, bom estado de conservação, perto do Liceu e da Escola Primária. Preço: 13.000ct. Telef: 721427.

EM ESPINHO DUAS HABITAÇÕES / DUAS CASAS para comércio tudo no prédio esquina Rua 31/ Rua 16. Telefones (01) 8494833 / (01) 4862481.

APARTAMENTO T2 NOVO - Av.º 29 de Março-Esmoriz. C/ excelentes acabamentos, c/ garagem colectiva. Telem 0931-516042.

CASA C/ 1600M2, em Ribeirinhos. Paramos. Falar Café Cotel. Telef: 727650 ou 728931.

TERRENO C/ 1094M2, aprovado para construção, a 200m da Rua 19 em Anta. Preço a combinar. Telef: 72 4785.

TERRENO PARA CONSTRUÇÃO, 516M2, projecto aprovado, moradia 4 frentes, cave, r/chão e 1.º andar. A 2 KMS de Espinho. Junto ao nó Sul da Granja, variante 109. Telef: 728270 (depois das 20 horas).

ORAÇÃO

Oh, minhas treze almas benditas, sabidas e entendidas, a Vós eu peço, pelo amor de Deus, atendei ao meu pedido; minhas treze almas benditas, sabidas e entendidas, a Vós eu peço, pelo sangue que Jesus derramou do seu santo corpo, atendei ao meu pedido; minhas treze almas benditas, sabidas e entendidas, a Vós eu peço, pelas lágrimas que Jesus derramou do seu santo rosto, atendei ao meu pedido.

Meu Senhor Jesus Cristo, que a Vossa protecção me cubra, que Vossos braços me protejam e me guardem no Vosso coração. Oh, Deus de bondade, Vós sois meu advogado, na vida e na morte, peço que atendeis ao meu pedido e me livreis dos males, dai-me sorte na vida. Segue os meus inimigos, que os olhos do mal não me vejam, cortai a força dos meus inimigos e atendei ao meu pedido. Faz-se o pedido. Minhas treze Almas Benditas. Sabidas e Entendidas, se me fizerdes alcançar esta graça, ficarei devota de Vós e mandarei publicar a Vossa Oração.

F.A.R.

Manuel da Cruz Pereira

AGRADECIMENTO E MISSA DO 7º DIA

Sua esposa, filhos e demais família, muito sensibilizados vêm, por este meio, expressar o seu mais profundo reconhecimento a todas as pessoas que tomaram parte no funeral do seu ente querido, ou que de outro modo manifestaram pesar e participar que amanhã, quinta feira, pelas 19 horas, se celebra missa do 7º dia na Igreja Matriz de Espinho, agradecendo desde já a quantos participarem em tão piedoso acto.

Espinho, 14 de Agosto de 1996.
Isabel Maria Soares Vieira Pereira
Luís Manuel Vieira Pereira
Jorge Manuel Vieira Pereira

Funerária N.º Sr.ª D'Ajuda - Sancebas & Luís Alves
Rua 20 Nº 887 - Espinho - Telef. 72 51 29

Frederico Peres Rodrigues

(Fred do Poço da Morte)

AGRADECIMENTO E MISSA DO 7º DIA

A família muito sensibilizada vem, por este meio, expressar o seu mais profundo reconhecimento a todas as pessoas que tomaram parte no funeral do seu ente querido, ou que de outro modo manifestaram pesar e participar que, segunda feira, dia 19, se celebra missa do 7º dia na Igreja Matriz de Espinho, agradecendo desde já a quantos participarem em tão piedoso acto.

Espinho, 14 de Agosto de 1996.

Funerária N.º Sr.ª D'Ajuda - Sancebas & Luís Alves
Rua 20 Nº 887 - Espinho - Telef. 72 51 29



Manuel da Cruz Pereira

AGRADECIMENTO E MISSA DO 7º DIA

Sua esposa, filhos e demais família, muito sensibilizados vêm, por este meio, expressar o seu mais profundo reconhecimento a todas as pessoas que tomaram parte no funeral do seu ente querido, ou que de outro modo manifestaram pesar e participar que amanhã, quinta feira, pelas 19 horas, se celebra missa do 7º dia na Igreja Matriz de Espinho, agradecendo desde já a quantos participarem em tão piedoso acto.

Espinho, 14 de Agosto de 1996.
Isabel Maria Soares Vieira Pereira
Luís Manuel Vieira Pereira
Jorge Manuel Vieira Pereira

Funerária N.º Sr.ª D'Ajuda - Sancebas & Luís Alves
Rua 20 Nº 887 - Espinho - Telef. 72 51 29

Alexandre Carlos Fernandes Prata

Missa de 1º aniversário

Suas filhas, mãe, irmã, sobrinhas e demais família, vêm por este meio participar que será celebrada missa, por alma do saudoso extinto, dia 18, domingo, às 19 horas na Igreja Matriz de Espinho.

Desde já agradecem a quem comparecer a esta Eucaristia.



Dr. Luís da Silva Pinto

(Ex-director da Grande Farmácia da Rua 62)

AGRADECIMENTO E MISSA DO 7º DIA

Sua esposa, filhos, noras, genro, netos e demais família, muito sensibilizados vêm, por este meio, expressar o seu mais profundo reconhecimento a todas as pessoas que tomaram parte no funeral do seu ente querido, ou que de outro modo manifestaram pesar e participar que domingo, dia 18, pelas 16.30 horas, se celebra missa do 7º dia na Igreja Paroquial de Anta, agradecendo desde já a quantos participarem em tão piedoso acto.

Espinho, 14 de Agosto de 1996.
Maria Emília Paiva dos Santos Pinto
Maria da Conceição Paiva da Silva Pinto
Manuel Luís Paiva da Silva Pinto
Maria Luísa Paiva da Silva Pinto
António Carlos Paiva da Silva Pinto

Funerária N.º Sr.ª D'Ajuda - Sancebas & Luís Alves
Rua 20 Nº 887 - Espinho - Telef. 72 51 29



Luís Alves Pereira da Rocha

MISSA DO 9º ANIVERSÁRIO

Sua esposa, vem por este meio, comunicar que será celebrada missa por alma do saudoso extinto, dia 16, sexta feira, pelas 8 horas, na Igreja Paroquial de Silvalde.

Desde já agradece a quem comparecer.

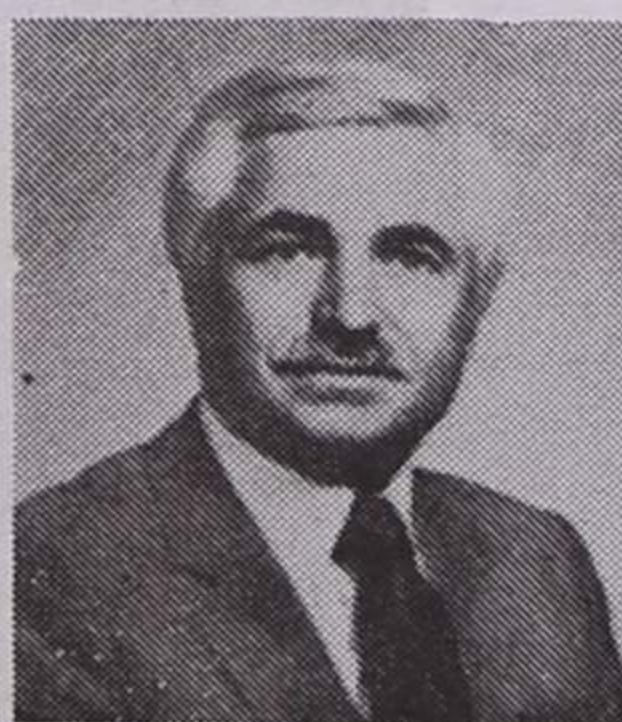

Manuel Gonçalves Moleiro Dias

AGRADECIMENTO

A família, vem por este meio, muito reconhecidamente, agradecer a todas as pessoas que participaram no funeral e na missa de 7º dia do saudoso extinto, ou que de outro modo lhes manifestaram o seu pesar.

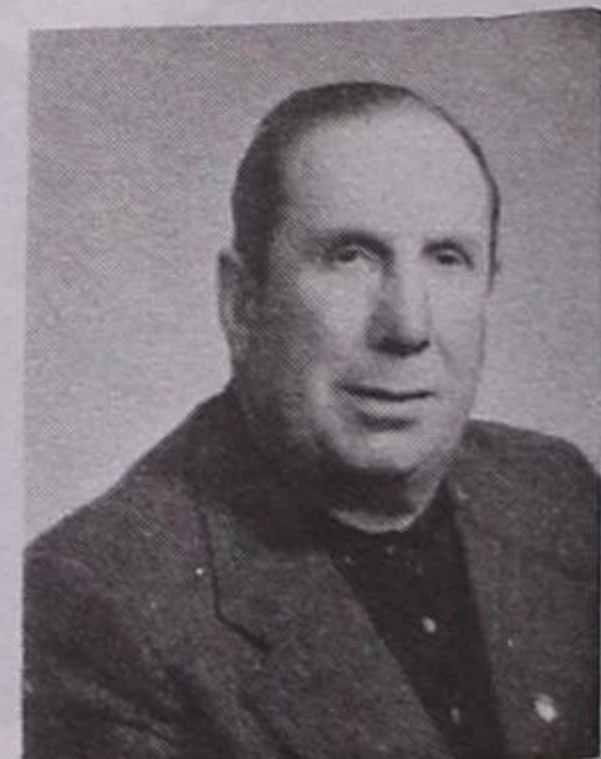

FIM-DE-SEMANA NA TELEVISÃO

Sexta

08.00 - Televidas
09.00 - Abertura
09.02 - Notícias 1
09.05 - O Tempo
09.10 - Acrobacias Detectives
09.45 - Uma Casa ao Sol
10.15 - Cinzas
11.00 - O Meu Verão Secreto
11.30 - Os Wilder
12.00 - Culinária
12.15 - Praça da Alegria
13.00 - Jornal da Tarde
13.35 - O Tempo
13.45 - País Real
14.15 - Clássicos RTP: "Os Andrades"
14.40 - Infantil / Juvenil
15.35 - Divulgação
15.40 - Quem é o Quê?
16.40 - Azul
18.15 - Malha de Intrigas
19.00 - Pedra Sobre Pedra
20.00 - Telejornal
20.40 - O Tempo
20.45 - 86-60-86
21.30 - Primeiro Amor
22.30 - Lotação Esgotada: "O Bom, o Mau e o Vilão"
01.15 - 24 Horas
01.45 - RTP / Financial Times
01.55 - O Tempo
02.00 - RTP Fantástica: "Vingança Cruel"
03.35 - Fecho



15.45 - Filme de Família: "A Luta de Um Homem"
17.20 - 100% Natural - África Selvagem
18.15 - Portugal ao Desafio
19.15 - Casa Cheia
20.00 - Telejornal
20.50 - O Tempo
20.55 - Trânsito
21.00 - Jet Set
21.35 - Primeiro Amor
22.15 - Domingo em Cheio
23.45 - 24 Horas
00.00 - O Tempo
00.05 - Pancada da Meia-Noite: "O Ano do Cometa"
01.35 - Fecho

Sexta

14.00 - Televidas
15.00 - 100% Natural - África Selvagem
17.00 - Notícias
17.10 - Carrinha Mágica
17.45 - Infantil Juvenil
19.00 - Notícias
19.05 - Máquinas
19.45 - Grandes Viagens de Comboio
20.50 - TV Nostalgia
21.45 - Remate
22.00 - Jornal 2
22.50 - RTP / Financial Times
23.10 - Cinco Noites, Cinco Filmes: "As Heroínas do Mal"
00.50 - Planeta Música: "Boston Pops"
01.45 - Fecho



Sábado

12.00 - Abertura
12.02 - Um Reino Para os Animais
12.50 - Vida Por Vida
13.00 - Euronews
13.55 - Nas Nossas Mãos
14.25 - Um Homem em Casa
14.55 - O Tempo
15.00 - Desporto 2
18.00 - Musical: "Richie Off Jones"
19.00 - Notícias 2
19.05 - Cinema do Mundo: "Dualidades"
20.35 - Cinema Português: "Quando o Mar Galgou a Terra"
21.00 - Semana ao Sábado
21.55 - O Tempo
22.00 - Notícias
22.05 - Lendas e Narrativas
00.10 - O Tempo
00.15 - Fogo Cruzado
01.05 - Fecho

Domingo

09.00 - Abertura
09.02 - Caminhos
09.30 - Novos Horizontes
10.00 - 70 x 7
10.30 - Eucaristia Dominicana
11.25 - O Homem e a Cidade
11.55 - Euronews
12.35 - Coleção Platinum
13.25 - Groga, Máscara e Realidade
13.55 - O Tempo
14.00 - Desporto 2
18.30 - Musical - David Bowie
18.50 - Notícias
19.00 - Bom Bordo
19.30 - Sessão Especial: "A Princesa e o Pirata"
21.00 - Artes e Letras
21.55 - O Tempo
22.00 - Notícias 2
22.05 - Ópera Dançada: "Dido e Encias"
23.00 - O Tempo

23.05 - Planeta Música
00.00 - Fecho

Sexta

07.55 - Televidas
08.58 - Abertura
09.00 - Buéréré
11.00 - Olimpíadas Radicais
11.30 - As Receitas do Dia
11.55 - A Guerra dos Sexos
13.00 - Primeiro Jornal
13.30 - A Brincar a Brincar
14.00 - Buéréré
14.30 - Volta a Portugal
16.00 - Buéréré
17.25 - Notícias
17.40 - Renascer
18.50 - Quem é Você?
20.00 - Jornal da Noite
20.45 - Volta a Portugal
20.50 - Malucos do Riso
21.20 - História de Amor
22.30 - All You Need is Love
23.30 - Eleição do Super Modelo 95
01.15 - Volta a Portugal
01.30 - Meteorologia
01.35 - Último Jornal
01.55 - Playboy
02.55 - Vibrações
03.10 - Fecho



Sábado

08.30 - Buéréré
12.00 - O Mundo dos Animais
13.00 - 1º Jornal
13.40 - Passo a Passo
14.10 - Portugal Radical
14.30 - Volta a Portugal
16.00 - Justiça Negra
16.50 - Médicos Sem Fronteiras
18.00 - Sessão Aventurosa: "Campo de Sonhos"
20.00 - Jornal da Noite
20.45 - Volta a Portugal
20.50 - Club Vip
21.20 - Vira Lata
22.30 - Big Show Sic
01.00 - Volta a Portugal
01.15 - Meteorologia
01.20 - Último Jornal
01.35 - Dias do Cinema: "Sexta Feira 13 Parte VII - Sangue Novo"
03.25 - Fecho

Domingo

08.30 - Buéréré
12.00 - BBC Vida Selvagem
13.00 - 1º Jornal
13.40 - Assuntos de Família
14.30 - Guerra dos Mundos
15.30 - Versace e Madonna
16.10 - Volta a Portugal
17.10 - Walker: O Ranger do Texas
18.00 - Chiado Terrace: "A Louca Academia do Ski"
20.00 - Jornal da Noite
20.45 - Volta a Portugal
20.50 - Vira Lata
22.00 - Maiores de 17: "Os Reis do Mambo"
00.00 - Volta a Portugal
00.20 - Meteorologia
00.25 - Último Jornal
00.45 - Animatógrafo: "Um Barco e Nove Destinos"
02.30 - Fecho

Sexta

10.00 - Espaço Cultural
12.10 - Clube da Manhã
12.50 - Encontro
13.00 - Jornal da Uma
13.55 - Ambição
15.00 - SOS Urgências
15.50 - Intercalar de Informação
16.00 - A Hora do Recreio
17.40 - Intercalar de Informação
17.50 - Trânsito
18.00 - Malta Curtida
18.20 - Intercalar de Informação
18.30 - Tempo Informação
18.35 - Mares Vivas
19.30 - Novo Jornal
20.25 - Tempo Informação
20.30 - O Poder da Lei
21.30 - Doido Por Ti
22.00 - Mini Série: "Morte em Beverly Hills"
23.50 - TVI Jornal
00.20 - Fora de Jogo
00.30 - Booker



01.25 - Tempo Informação
01.35 - Encontro

Sábado

09.30 - Abertura
09.40 - Clube da Manhã
11.30 - As Histórias Mais Bonitas
12.00 - Novos Ventos
12.30 - Notícias
12.55 - Tempo Informação
13.00 - Contra Ataque
14.15 - Troféu Carina
14.30 - Odesseia Submarina
15.30 - Ténis - ATP Tour
16.00 - Matiné das 4: "A Viagem dos Inocentes"
18.00 - California Dreams
18.35 - Os Novos Intocáveis
19.30 - Telejornal
20.30 - Babylon 5
21.20 - Mini Série: "Morte em Beverly Hills"
23.20 - Últimas Notícias
23.45 - Filme de Sábado: "O Monarca Vermelho"
01.30 - Terror da Noite: "Sortilégio"
03.30 - Encontro

Domingo

09.30 - Abertura
09.40 - Clube da Manhã
11.45 - Angelus
12.00 - Missa Dominicana
13.30 - O 8º Dia
13.55 - Notícias
14.15 - Tempo Informação
14.30 - Automobilismo
16.00 - Matiné das 4: "Napolitanos em Milão"
18.10 - Toques de Magia
18.35 - Adultos à Força
19.30 - Telejornal
20.15 - Confissões de Adolescentes
20.50 - Melrose Place
21.50 - Lauro António Apresenta... "Easy Rider"
00.20 - Últimas Notícias
00.30 - O Tempo
00.40 - Encontro

Sexta 23/08

00.00 - Artes e Letras - Tchiloli
01.00 - Cabaret
02.00 - 24 Horas
02.30 - País Real
03.00 - Primeiro Amor
03.45 - Notícias dos Açores e da Madeira
03.55 - Financial Times
04.05 - Remate
04.15 - Eu Tenho Dois Amores
05.15 - Praça da Alegria
06.30 - 24 Horas
07.00 - Notícias dos Açores e da Madeira
07.10 - Financial Times
07.20 - Obras de Arte Portuguesas
07.25 - Remate
07.35 - País Real
07.45 - Ferro Forjado - Arq. Portuguesa
08.15 - Júnior
09.15 - A Banqueira do Povo
10.00 - Rotações
10.15 - Notícias
10.30 - Cantares de Amigos
11.15 - Culinária
11.30 - Praça da Alegria
13.00 - Jornal da Tarde
13.30 - País Real
14.00 - Na Paz dos Anjos
14.30 - Clássicos RTP: "Casino Royal"
15.30 - Cupido Electrónico
16.00 - Júnior
17.00 - Os Baús da Cinemateca
17.30 - Festival de Cinema: "Os Emissários de Khalon"
19.00 - Notícias
19.15 - Primeiro Amor
20.00 - Telejornal
20.45 - Contra Informação
20.50 - Financial Times
21.00 - Noite Mágica
21.30 - Futebol: "Espinho / Sporting"
23.15 - Obras de Arte Portuguesa
23.30 - Jornal da 2

Sábado 24/08

00.00 - Fernando em Pessoa
01.00 - Jet-Set
01.30 - O Homem e a Cidade
02.00 - 24 Horas
02.30 - País Real
03.00 - Primeiro Amor

03.45 - Notícias dos Açores e da Madeira
03.55 - Financial Times
04.05 - Remate
04.15 - Futebol: "Espinho / Sporting"
05.15 - Praça da Alegria
06.30 - 24 Horas
07.00 - Notícias dos Açores e da Madeira
07.10 - Financial Times
07.20 - Obras de Arte Portuguesa
07.30 - Remate
07.35 - País Real
07.45 - Os Baús da Cinemateca
08.15 - Quem Fala Assim
09.15 - Os Andrades
09.45 - O Mar e a Terra
10.15 - Gonçalo da Câmara Pereira
11.00 - Na Paz dos Anjos (compacto)
13.00 - Jornal da Tarde
13.15 - Ler Portugal
13.45 - A Vida ao Pé de Nós
14.30 - Por Mares Nunca Dantes Navegados
15.15 - Canções Românticas
15.45 - Gente Remota
16.30 - José Cid Especial
17.30 - Jogos Sem Fronteiras
19.00 - 86-60-86
19.30 - Nico D'Obra
20.00 - Telejornal
20.45 - Contra Informação
21.00 - Futebol: "Belenenses / Boavista"
23.00 - Parabéns

Domingo 25/08

00.00 - Parabéns (Continuação)
00.30 - Noite de Touros
01.30 - Canções Românticas
02.00 - 24 Horas
02.30 - Na Paz dos Anjos (compacto)
04.30 - Futebol: "Belenenses / Boavista"
06.30 - 24 Horas
07.00 - Ler Portugal
07.30 - Jogos Sem Fronteiras
09.00 - Gente Remota
09.45 - Primeiro Amor (compacto)
13.00 - Jornal da Tarde
13.15 - Euronews
14.00 - Missa
14.45 - O Homem e a Cidade
15.15 - Sem Limites
15.45 - Alta Voltagem
16.15 - Made in Portugal
17.00 - Aqui D'El-Rei
18.00 - Herman Total
19.00 - Lendas e Narrativas
19.30 - A Mulher do Sr. Ministro
20.00 - Telejornal
20.45 - Contra Informação
21.00 - Jet Set
21.30 - Cinema: "Encontros Imperfeitos"
23.00 - Domingo Desportivo

Telefones Úteis

A. Viação Espinho	72 03 23
Biblioteca	72 06 98
Bomb. V. Espinho	72 00 05
Bomb. V. Espinhenses	72 00 42
Câmara Municipal	72 00 20
Centro de Saúde (Rua 20)	72 11 67
Clínica Costa Verde	72 58 85
Clínica N. S. d'Ajuda	72 26 95
Clínica S. Pedro	72 47 14
CTT - Rua 19	72 53 30
CTT - Rua 32	731 17 85
EDP (avarias)	0500 50 80
Estação CP	72 00 87
Fisioclinica	731 49 86
GNR	72 00 35
Hospital Espinho	72 11 41
Hospital S. Paio Oleiros	745 76 62
Hospital V. N. Gaia	379 50 51
Junta Freguesia	72 44 18
Policlínica	72 21 11
PSP	72 00 38
Registo Civil	72 05 99
Repatrição Finanças	72 07 50
Saneamento Básico (avarias)	72 00 40
Táxis (Câmara)	72 31 67
Táxis (Graciosa)	72 00 10
Táxis Costa Verde	72 01 18
Táxis União	72 80 17
Táxis Unidos	72 22 32
Táxis Verdemar	72 35 00
Tesouraria da Fazenda Pública	72 37 30
Tribunal	72 23 51

Anta

Farmácia	72 11 09
Junta Freguesia	72 64 53
Lar da 3ª Idade	72 46 51
Unidade de Saúde	72 58 10

Guetim

Junta Freguesia	72 42 26
-----------------	----------

Paramos

Centro Social	72 20 05
Farmácia	72 63 88
Junta Freguesia	72 27 10
Reg. Engenharia	72 20 23
Unidade de Saúde	72 50 01

Silvalde

Junta Freguesia	72 40 17
Unidade Saúde Marinha	72 31 01
Unidade Saúde Silvaldimho	72 36 42

TURNO A

Quinta - TEIXEIRA	Ctr. Com. Solverde/1, Avenida 8;
Sexta - SANTOS	Rua 19, nº 263;
Sábado - PAIVA	Rua 19, nº 319;
Domingo - HIGIENE	Rua 19, nº 293;
Segunda - GRANDE FARMÁCIA	Rua 8, nº 1025;
Terça - CONCEIÇÃO	Rua S. Tiago, nº 709, Silvalde;
Quarta - TEIXEIRA	Ctr. Com. Solverde/1, Avenida 8.

TABELA DAS MARÉS

DIA	16/08	17/08	18/08	19/08	20/08	21/08	22/08
Preia Mar	03.50-16.02	04.21-16.34	04.53-17.08	05.29-17.45	06.10-18.28	06.59-19.21	07.59-20.29
Altura	3.2 - 3.4	3.2 - 3.4	3.2 - 3.3	3.1 - 3.1	3.0 - 3.0	2.9 - 2.8	2.8 - 2.7
Baixa Mar	09.46-22.13	10.18-22.45	10.52-23.18	11.30-23.56	12.12	00.40-13.04	01.35-14.10
Altura	0.8 - 0.7	0.8 - 0.8	0.8 - 0.8	0.9 - 0.9	1.0	1.1 - 1.1	1.2 - 1.3

Câmbios

Cheques		Notas			
Dólar EUA	151\$554	152\$162	Rand	29\$65	33\$82
Marco	102\$679	103\$091	Marco	101\$81	103\$70
Franco Francês	30\$022	30\$142	Xelim Austríaco	14\$46	14\$73
Libra Inglesa	234\$961	235\$903	Franco Belga	4\$93	5\$03
Peseta	1\$2050	1\$2098	Real	\$-	\$-
ECU	192\$729	193\$501	Dólar Canadá	109\$71	111\$64
Lira	\$09993	\$10033	Coroa Dinamarca	26\$28	26\$80
Florim	91\$490	91\$856	Peseta	1\$194	1\$217
Franco Belga	4\$9808	5\$0008	Dólar EUA	150\$02	152\$91
Franco Suíço	126\$172	126\$678	Markka Finlandesa	33\$72	34\$37
Iene	14\$058	14\$4144	Franco Francês	29\$76	30\$31
Coroa Sueca	22\$800	22\$892	Florim	90\$72	92\$40
Coroa Norueguesa	23\$695	23\$789	Libra Irlandesa	241\$42	246\$34
Coroa Dinamarca	26\$536	26\$642	Lira	\$098	\$100
Libra Irlandesa	244\$263	245\$243	Iene	1\$388	1\$416
Drama	\$64156	\$64414	Coroa Norueguesa	23\$48	23\$94
Dólar Canadá	110\$542	110\$986	Libra Inglesa	232\$78	237\$21
Xelim Austríaco	14\$592	14\$650	Coroa Sueca	22\$55	23\$00
Markka Finlandesa	34\$113	34\$249	Franco Suíço	125\$20	127\$49
Rand	33\$452	33\$586	Bolivar	\$300	\$800

No respeitante a moedas, estas cotações devem ser consideradas a título meramente informativo. Todas as operações de venda estão sujeitas ao imposto de 9 por 1000 (mil).

Horário dos Comboios

ESPINHO					
Para o PORTO			Para AVEIRO		
05h11			05h37		14h37
05h21	⊗	15h43	05h50	⊗	15h03
05h48		15h48	06h03		15h37
06h21	⊗	16h43	06h23	IC ⊗ ⊗	16h03
06h43		16h48	06h37	R	16h29
06h48		17h21	06h50	⊗	16h37
07h21	⊗	17h43	07h03		16h50
07h43		17h48	07h20	IR ⊗	17h03
07h48		18h21	07h36		17h37
08h05	⊗	18h43	07h55	⊗	17h50
08h21	⊗	18h48	08h07		18h03
08h43		19h01	08h33		18h29
08h48		19h21	08h50	⊗	18h37
09h21	⊗	19h43	09h03		18h50
09h53		19h48	09h23	IC ⊗	19h03
09h58		20h21	09h29	IR	19h37
10h21	⊗	20h43	09h37	R	19h50
10h43		20h48	09h50	⊗	20h03
10h48		21h07	10h03		20h23
11h07	IC ⊗	21h21	10h37		20h37
11h43		21h43	11h03		20h50
11h48		21h48	11h23	IC ⊗	21h03
12h43		22h43	11h37		21h37
12h48		22h48	12h03		21h50
13h01	IR	23h06	12h29	IR	22h03
13h21	⊗	23h43	12h37		22h37
13h43		23h48	12h50	⊗	23h03
13h48		00h01	13h03		23h37
14h06	IC ⊗	00h43	13h37		00h03
14h21	⊗	00h48	13h50	⊗	01h04
14h43		01h43	14h03		01h19
14h48					

IC Comboio "Intercidades" ⊗ Não se efectua aos Sábados, Domingos e feriados
IR Comboio "Interegional" ⊗ Reserva de lugar obrigatória
R Comboio "Regional" ⊗ Não se efectua aos Domingos e feriados

ESTÚDIOS

Passamos para o nosso sistema, cassetes de vídeo que lhe enviemos do Brasil, USA, França ou qualquer outra parte do mundo

Bip Alfanumérico - (094) 3508041
Deixe o seu nome e N.º de Telefone

LABORATÓRIO

RÁDIO GLOBO AZUL



RÁDIO GLOBO AZUL

...A PURA SEDUÇÃO DA RÁDIO

Rua 14, Nº 648, 3º A - 4500 ESPINHO
Tel: 727216/7312303 - Fax 728470

VENDE-SE ESTABELECIMENTO

COM 66,8 M2 E ARRUMOS COM 8,10 M2

EDIFÍCIO PALMEIRAS

LOJA 3 - RUA 8 - ESPINHO

Contactar de 2.ª a 6.ª - feira das 9 às 12 e das 14 às 18 horas

Telefone: 72 15 75

ACORDA!!! O TEU FUTURO ESTÁ EM PERIGO!

A Indústria está ameaçada, o Comércio e os Serviços também
Nós queremos defender todos os pequenos e médios empresários
INSCREVE-TEI JUNTA-TE A NÓS



AMPEP - ASSOCIAÇÃO DOS MÉDIOS E PEQUENOS EMPRESÁRIOS PORTUGUESES
APARTADO 460 - 4501 ESPINHO CODEX - TELEF. 02.7310101

«Defesa de Espinho» - 3359-96/08/14

Victor & Ricardo Silva, Limitada

Conservatória do Registo Comercial de Espinho.

N.º de Matrícula: 01162/960725.

N.º de Identificação de Pessoa Colectiva:

N.º de Inscrição: 01.

N.º e Data da Apresentação: Ap. 07/960725.

Rosa Paula da Silva Maia, 2ª Ajudante da Conservatória do Registo Comercial de Espinho, CERTIFICO que por Ricardo António Couto da Silva, c. na comunhão de adquiridos com Fátima Cristina de Jesus Gomes Silva e Vítor Jorge Couto da Silva, solteiro, foi constituída a sociedade em epígrafe que se rege pelo seguinte contrato:

DOCUMENTO COMPLEMENTAR ELABORADO NOS TERMOS DO ARTIGO SESENTA E QUATRO, DO CÓDIGO DO NOTARIADO, e que faz parte integrante da Escritura lavrada a partir de fls. 14, do livro de escrituras diversas nº 124 do 1º Cartório Notarial de Santa Maria da Feira.

PACTO SOCIAL

1ª

A sociedade adopta a denominação social "VÍCTOR & RICARDO SILVA, LIMITADA", tem a sua sede na freguesia e concelho de Espinho.

a) - Por simples deliberação da gerência, a sede social pode ser transferida dentro do mesmo concelho ou para concelhos limítrofes e criadas ou encerradas sucursais, filiais, agências ou outras formas de representação social.

2ª

O seu objecto é a prestação de: "serviços de apoio às empresas, na concepção, preparação e difusão da sua imagem de marketing e publicidade. Promoção de bens e serviços".

3ª

O capital social, integralmente realizado em dinheiro, é de UM MILHÃO DE ESCUDOS, dividindo-se em duas quotas iguais de quinhentos mil escudos, cada uma, pertencendo uma a cada um dos sócios.

4ª

A gerência da sociedade, dispensada de caução, e remunerada ou não conforme for deliberado em Assembleia Geral, pertence a ambos os sócios, desde já nomeados gerentes, sendo bastante a assinatura de um para obrigar a sociedade nos actos de mero expediente, em todos os actos, contratos e para a representar em juízo activa e passivamente.

a) - Em ampliação dos seus poderes normais de gerência, os gerentes poderão comprar e vender bens móveis e imóveis.

b) - Qualquer dos gerentes pode delegar os seus poderes de gerência no todo ou em parte, em quem entender e mediante consentimento dos restantes.

5ª

A divisão e cessão de quotas entre os sócios ou aos descendentes dos mesmos é livre. Para estranhos, depende do consentimento da sociedade, tendo os sócios não cedentes o direito de preferência.

6ª

As Assembleias Gerais serão convocadas por carta registada, dirigidas aos sócios, com quinze dias de antecedência pelo menos, salvo nos casos em que a lei exija outra forma de convocação.

Está conforme. Contém 3 folhas.

Conservatória do Registo Comercial.

Espinho, 29 de Julho de 1996.

A Ajudante,

Rosa Paula da Silva Maia

«Defesa de Espinho» - 3359-96/08/14

Ourivesaria Raúl Costa, Limitada

Conservatória do Registo Comercial de Espinho.

N.º de Matrícula: 01155/960710.

N.º de Identificação de Pessoa Colectiva:

N.º de Inscrição: 01.

N.º e Data da Apresentação: Ap. 07/960710.

Rosa Paula da Silva Maia, 2ª Ajudante da Conservatória do Registo Comercial de Espinho, CERTIFICO que por Raúl Ferreira Gonçalves da Costa e mulher Maria José Correia Pinheiro Gonçalves da Costa, c. na comunhão de adquiridos, foi constituída a sociedade em epígrafe, que se rege pelo seguinte contrato:

DOCUMENTO COMPLEMENTAR ELABORADO NOS TERMOS DO Nº 2 do artigo 64, do Código do Notariado.

1ª

A sociedade adopta a denominação **OURIVESARIA RAÚL COSTA, LD.ª**, e tem a sua sede na Rua 19 Nº 193, em Espinho.

§ Único - A gerência poderá mudar a sede para qualquer outro local dentro do mesmo concelho ou para concelhos limítrofes.

2ª

O objecto da sociedade consiste no Comércio a Retalho de Jóias e Relógios.

3ª

O capital social, integralmente realizado em dinheiro, é de QUATRO MIL CONTOS e corresponde à soma de duas quotas de DOIS MIL CONTOS, pertencendo uma a cada um dos sócios, Raúl Ferreira Gonçalves da Costa e Maria José Correia Pinheiro Gonçalves da Costa.

4ª

A gerência da sociedade, remunerada ou não conforme for deliberado em Assembleia Geral, fica afecta a ambos os sócios, desde já nomeados gerentes, bastando a assinatura de um deles para obrigar a sociedade em todos os seus actos e contratos.

§ Único - Em ampliação dos poderes normais, podem os gerentes, sem necessidade de prévia deliberação em Assembleia Geral:

a) Comprar, trocar, vender veículos automóveis para e da sociedade;

b) Dar ou tomar de arrendamento ou de aluguer, quaisquer locais ou bens, imóveis ou móveis, por trespasse ou à exploração, quaisquer estabelecimentos, celebrando, alterando e distratando, quando for o caso disso, os respectivos contratos.

5ª

É livre a cessão de quotas entre os sócios, ficando desde já autorizada a sua divisão para o efeito; a estranhos, porém, depende do consentimento da sociedade, dados por escrito, tendo o sócio não cedente o direito de preferência.

6ª

Por morte de qualquer sócio, os seus herdeiros deverão nomear um de entre si que a todos represente na sociedade, enquanto a quota se mantiver indivisa. Esta nomeação deverá ser feita no prazo máximo de trinta dias, findos os quais a gerência será assumida pelo sócio sobrevivente até que o dito representante seja nomeado.

7ª

As Assembleias Gerais, quando a Lei não prescrever outras formalidades ou prazos, serão convocadas por cartas registadas, dirigidas aos sócios, com a antecedência mínima de quinze dias.

Disseram mais os outorgantes que os gerentes poderão levantar o capital depositado, para fazer face às despesas com o início da actividade.

Está conforme. Contém 2 folhas.

Conservatória do Registo Comercial.

Espinho, 29 de Julho de 1996.

A Ajudante,

Rosa Paula da Silva Maia

«Defesa de Espinho» - 3359-96/08/14

Alice Cabeleireiros, Limitada

Conservatória do registo Comercial de Espinho.

N.º de Matrícula: 00916/930317.

N.º de Identificação de Pessoa Colectiva: 502.952.393.

N.º de Inscrição: 5 e av. 1 à insc. nº 1.

N.º e Data da Apresentação: Ap. 09/960712.

Rosa Paula da Silva Maia, 2ª Ajudante da Conservatória do Registo Comercial de Espinho, CERTIFICO que em relação à sociedade em epígrafe, foi depositada na pasta respectiva a fotocópia de escritura onde consta a cessão de funções das gerentes Maria Laurinda Gomes de Sousa e Maria Alice Peixoto Rodrigues.

Mais certifico que foram alterados os art.ºs 3º e 4º do respectivo contrato, ficando este, em consequência, com a seguinte redacção:

3ª

O capital social, integralmente realizado em dinheiro e outros valores contantes da escrita social, é de QUATRO-CENTOS CONTOS, dele pertencendo uma quota de duzentos contos a cada um dos sócios ALZIRA CELESTE PINTO ZENHA e ARMANDO DA SILVA.

4ª

A gerência da sociedade, remunerada ou não, conforme vier a ser deliberado em assembleia geral, fica afecta à sócia ALZIRA CELESTE PINTO ZENHA.

§ Único - Para obrigar a sociedade em todos os seus actos e contratos e a representar em juízo, activa e passivamente, é suficiente a assinatura da sócia-gerente ALZIRA CELESTE PINTO ZENHA.

O texto do contrato na sua redacção actualizada, ficou depositado na pasta respectiva.

Está conforme. Contém 2 folhas.

Conservatória do Registo Comercial.

Espinho, 29 de Julho de 1996.

A Ajudante,

Rosa Paula da Silva Maia

«Defesa de Espinho» - 3359-96/08/14

Marinho & Teixeira, Limitada

Conservatória do Registo Comercial de Espinho.

N.º de Matrícula: 01000/940429.

N.º de Identificação de Pessoa Colectiva: 503.192.798.

N.º de Inscrição: 02.

N.º e Data da Apresentação: Ap. 09/960607.

Rosa Paula da Silva Maia, 2ª Ajudante da Conservatória do Registo Comercial de Espinho, CERTIFICO que em relação à sociedade em epígrafe, foi aumentado o seu capital social de 1.500.000\$00 para 15.000.000\$00, tendo sido, alterado, em consequência, o artº 4º do respectivo contrato, ficando este com a seguinte redacção:

4ª

1 - O capital social em dinheiro e outros valores constantes da escrita social, é de QUINZE MIL CONTOS, dividido em duas quotas: uma de NOVE MIL CONTOS do sócio LUÍS JORGE TEIXEIRA DE CARVALHO MARINHO e outra de SEIS MIL CONTOS do sócio MANUEL CARLOS MIRANDA CARVALHO TEIXEIRA.

2 - A quota do sócio LUÍS JORGE encontra-se integralmente realizada. Da quota do sócio MANUEL CARLOS acha-se realizado apenas a quantia de QUATRO MIL E TREZENTOS CONTOS, devendo os restantes MIL E SETECENTOS CONTOS ser realizados até trinta e um de Outubro do próximo ano.

O texto do contrato na sua redacção actualizada, ficou depositado na pasta respectiva.

Está conforme. Contém 3 folhas.

Conservatória do Registo Comercial.

Espinho, 05 de Julho de 1996.

A Ajudante,

Rosa Paula da Silva Maia

Síntese nacional

Na passada sexta-feira, dia 9, foi inaugurado o Parque Arqueológico do Côa, na presença de sete governantes, entre os quais o ministro da Cultura, Manuel Maria Carrilho, sendo a principal crítica feita ao acesso limitado dos visitantes: só doze pessoas de cada vez poderão visitar o parque, acompanhadas de um guia. Resta ainda saber se o governo estará disposto a financiar o museu de Ervamoira, de projecto já existente, com o objectivo de aliar os vestígios do passado remoto às riquezas vinícolas actuais.

O festival de música de Vilar de Mouros, que se realizou no passado fim-de-semana, de sexta a domingo, foi visitado por mais de quinze mil pessoas, que não quiseram perder o mais famoso festival de música do país. Os interessados usufruíam de um desconto de 50% da CP em viagens de qualquer ponto do país para Caminha e tinham também direito a acampamento. Actuaram vinte e uma bandas, entre as quais os Blind Zero, os Young Gods, os Kussundulola, Stone Roses, Madredeus e Xutos e Pontapés, numa festa cujo brilho só foi encoberto pela morte de Nuno Miguel da Rocha Azevedo, em circunstâncias ainda não apuradas, quando se banhava nas águas do rio Coura.

Juntando-se ao 23 mamíferos marinhos mortos que já deram à costa do Alto Minho, este ano, apareceram mais dois golfinhos mortos, nas Praias da Póvoa e de Esposende. Desde Maio, aparece na costa poveira uma média de quatro cadáveres de golfinhos por mês. José Marques dos Santos, presidente da Direcção da AGROPESCA, que representa os armadores, culpa os pescadores espanhóis que trabalham no mar com bombas de dinamite que "matam tudo o que estiver num raio de 50 a 300 metros, dependendo da carga".

A experiência COMBO (Core Mantle Boundary - Controlled Seismic Study), experiência científica internacional que pretende provocar um sismo artificial na área do Porto, visando o estudo da fronteira entre o manto e o núcleo da Terra, está a suscitar preocupações. Os pareceres técnico-científicos levam a supor que não estão envolvidos riscos, mas o certo é que a explosão de vinte toneladas de TNT, que viria a resultar num sismo de magnitude 4,8 na escala de Richter que poderia ser sentido mas, segundo dizem, confundido com a passagem de veículos ligeiros, foi para já, e à semelhança do que acontecera com a experiência prevista para os dias 25 e 26 de Julho, cancelada pelo ministro do Planeamento e do Ordenamento do Território, João Cravinho. A próxima dar-se-á em Outubro deste ano, constando de duas explosões de uma tonelada cada. Consoante o resultado destas, será ou não aprovada a explosão das vinte toneladas, para já sem data prevista.

Morreu o Marechal António Spínola, o primeiro presidente da República Portuguesa após o 25 de Abril. Foi na madrugada da passada terça-feira, com 84 anos de idade no Hospital Militar de Lisboa, onde já se encontrava internado há algum tempo.

Caracterização sócio-económica da Área Metropolitana do Porto

Os nove concelhos da Área Metropolitana do Porto (Espinho, Gondomar, Maia, Matosinhos, Porto, Póvoa do Varzim, Valongo, Vila do Conde, e Vila Nova de Gaia) foram objecto de uma caracterização sócio-económica apresentada pelo Instituto Nacional de Estatísticas onde são abordados, entre outros, temas como: as tendências demográficas, condições de habitação e a escolarização da população.

Foram os concelhos limítrofes da área do Porto que registaram maior aumento da população. Já o concelho do Porto foi o único a ver o seu aglomerado, o maior desta área, a diminuir.

A situação da escolarização na Área Metropolitana do Porto é mais favorável do que a da restante região Norte, os valores de população não

escolarizada são mais baixos, a taxa de analfabetismo atinge 5,9%, e os valores da escolarização secundária, média e superior são mais elevados. A abordagem por concelho permite ainda salientar as diferenças de nível de escolarização no interior do espaço metropolitano.

A estrutura do parque habitacional desta área mostra existirem, cerca de quatrocentos mil alojamentos para pouco mais de trezentas e cinquenta mil famílias. No entanto este excesso de alojamentos é aparente, apenas trezentos e quarenta mil são utilizados como residência habitual, quarenta mil estão vagos para vender, alugar ou demolir e vinte mil têm um uso não permanente, eventualmente sazonal. Para além disso encontram-se onze mil alojamentos que têm o ocu-

pante ausente, o que abrange em grande parte o caso dos emigrantes. Complementarmente constata-se a existência de duas mil barracas nas quais vivem mais de sete mil e quinhentas pessoas.

Entre estudantes e activos empregados cerca de setecentas mil pessoas utilizam o espaço metropolitano para as suas deslocações diárias. O meio de transporte mais utilizado são os transportes colectivos que rondam os 59%, o contributo do comboio para esta percentagem é ainda di-

minuto, não passa dos 6,3%. A utilização dos transportes ligeiros representa 31,5%, constatando-se uma utilização muito frequente de automóveis de passageiros apenas com o condutor.

A Área Metropolitana do Porto apresenta uma taxa de desemprego (9,2%) superior à da região Norte (6,3%), e o espaço da região onde a intensidade do desemprego é maior. O número de empregados é de cerca de 509 mil, trabalhando 31% nos ramos da indústria e da construção.

ELVIRA SILVA

Especialista de dermatologia e venereologia (doenças da pele)

CONSULTÓRIO: Rua 11, n.º 746
Telef. 72 34 67

ESMORIZ

Dr.ª Carla Santiago e Dr. Luís Matos
CLINICA DE MEDICINA DENTÁRIA

Cirurgia - Odontopediatria - Dentisteria - Prótese
Prótese fixa - Endodontia - Paradontologia

Av.ª da Praia - Edifício Panorama, 205 - Sala P
(em frente ao cinema) - 3885 Esmoriz

2.ª a 6.ª e Sáb. manhã - Convenções: ADSE; C.G.D.;
Telefone, 056-755400

Tele-Rocha

Projectos-instalações de gás
Móveis e Electrodomésticos
Cozinhas por medida

Rua 24 - 771 - Tel. (02) 721612
Secção de gás - Rua 31, 469 - ESPINHO
Telef. (02) 720325 - Fax (02) 7310436

MÉDICOS DENTISTAS

JORGE FERREIRA
BRUNO MORRIS

SAMS, CGD

Telefone, 728693

Edifício S. Pedro - Sala W - Rua 23, n.º 174

AGOSTINHO MACHADO

SEGUROS - TODOS OS RAMOS
Mediador oficial

A sua agência de seguros

Preços especiais ramos automóvel
e multiriscos prédios e condomínios

Escrit. Rua 22 - 369 - telef. 724999 • Resid. Rua 18 - 71 - 1.ªE - telef. 721972

Clinica Médica Dentária

Dr.ª Rosa Neves

e
Dr.ª Leopoldina I. Santos Tavares

Acordos com: ACASA E CGD

Rua 23 n.º 773 - 1.º esq - Espinho

Telef: 72 01 16

Gabinete de Radiologia de Espinho

DR. JORGE NUNES DE MATOS
DR.ª MARIA DO CARMO VASCONCELOS

Médicos especialistas - Raios X - Ecografia - Mamografia

Acordos com: ADSE, SAMS, PORTUGAL TELECOM, PSP
GNR, CGD, ACASA, MINIST. JUSTIÇA, CTT e SNS

Consultório: Rua 20 n.º 1436 r/c Dt.ª • Telef. e Fax 721975 - 7314650
Horário: das 09h00 às 12h00 e das 14h00 às 19h00

FONSECA

MODAS - TECIDOS

RUA 19, N.º 275 - Telefone, 720413 - ESPINHO

Clinica Dentária Dr. MATOS VIEGAS

MÉDICO ESTOMATOLOGISTA
DOENÇAS DA BOCA E DENTES

Acordo com: A.D.S.E. - A.C.A.S.A. - E.D.P. - C.T.T.
CAIXA GERAL DE DEPÓSITOS E S.A.M.S.,
PHILIPS e MINISTÉRIO DA JUSTIÇA

RUA 19 N.º 364-1.º DT.ª - TELEF. 721024 - ESPINHO

Bodas de Prata

15/08/96

Rosa de Sá Pereira
e
José de Sousa Pereira



Seus filhos, pela passagem das suas Bodas de Prata
vêm desejar-lhes muitas felicidades. Parabéns!

Exposição de pintura comemora 5 anos da vila de S. Paio de Oleiros

Integrada nas comemorações do quinto aniversário da elevação de S. Paio de Oleiros à condição de vila, a Junta de Freguesia da terra patrocina uma exposição de pintura que se encontra aberta ao público desde o passado dia 3 deste mês, na Biblioteca Pública da vila.

Patente até ao próximo dia 20 - no horário das 21h00 às 23h00, às quartas e sextas; e das 15h00 às 19h00 e das 21h00 às 23h00, nos sábados e domingos - a exposição conta com trabalhos de Manuel Costa, Américo Pinto, Margarida Costa e Mário Faria. Sucintamente, o currículo dos artistas foi revelado por Manuel Costa, que, na altura da entrevista, era quem recebia os visitantes das exposições.

Américo Pinto iniciou a sua carreira de pintor como autodidacta, tendo mais tarde aperfeiçoado a sua técnica com os professores do CiRAC, o Circulo Recreativo, Artístico e Cultural de Paços de Brandão. Margarida Costa, ex-aluna de Júlio Resende na Escola Superior de Belas Artes do Porto, é a artista mais experiente em termos de participação em exposições, tendo o currículo mais extenso e sendo já bastante conceituada. Do

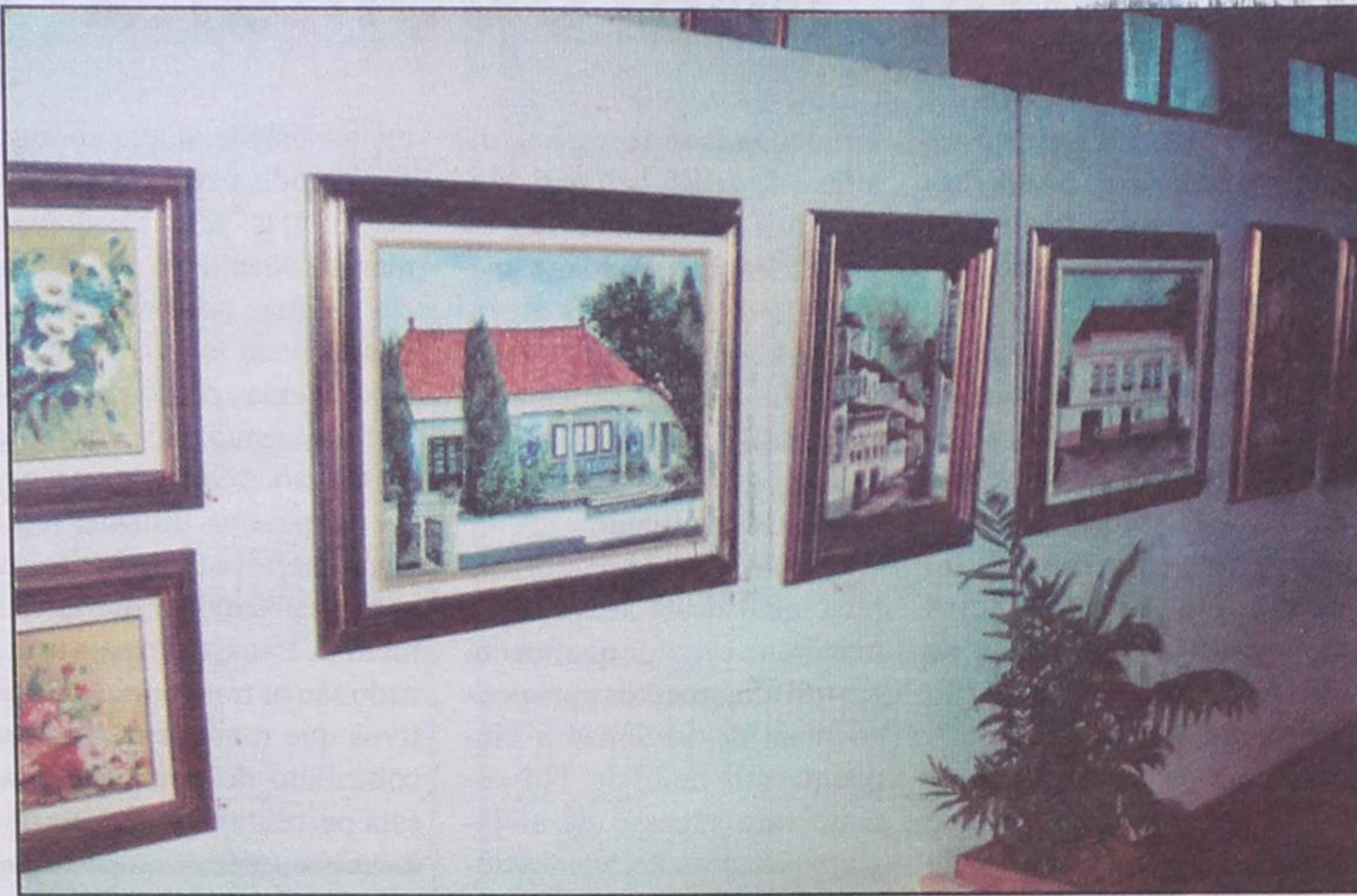

Aspecto geral da sala da Biblioteca Pública de S. Paio de Oleiros, onde está patente a exposição de pintura comemorativa do quinto aniversário da elevação dessa freguesia a vila

dos seus pintores preferidos, Manuel Costa desenvolveu as suas capacidades de desenho e pintura sozinho, autocorrigendo-se baseado na sua própria percepção do trabalho e naquilo que vem nos livros. Consciente de que é por aí que se deve começar, refere que ainda está **naquela fase da pintura antiga**, imitando os clássicos e os motivos académicos, e que é esse género, **de formas cheias e vivas**, que lhe dá prazer pintar. **Só depois é que se pode-**

rá evoluir na pintura. Quero continuar neste género e só depois de me sentir à vontade é que poderei partir para outras pinturas.

Ansiando por oportunidades de expor individualmente para, seguidamente, se lançar **mais a sério na pintura**, ou seja, podendo dedicar-lhe mais tempo, o que nem sempre é muito compatível com a sua actividade profissional, Manuel Costa não deixa, mesmo assim, de se sentir cada vez mais motivado, uma vez

que a reacção do público, na exposição realizada o ano passado, também em S. paio de Oleiros, foi muito boa e a deste ano se adivinha ainda melhor.

XC



Manuel Costa junto a "Encontro", um dos quadros de sua autoria, um óleo sobre tela

currículo de Mário Faria constam já também várias exposições.

Manuel Costa, embora tenha nesta exposição de pintura apenas a sua segunda participação em eventos do género, revela já, contudo, desembaraço na técnica e uma considerável maturidade artística. Tendo em Constable um

DR. ILÍDIO D'OLIVEIRA SANTOS MÉDICO DENTISTA

ODONTOPEDIATRIA / Ortodontia Fixa / Prótese Fixa

Consultórios:

— Rua 16 (Esquina Rua 19), n.º 545-1.º Dt.º - Espinho - Telef. 722931
— Rotunda da Boavista, 182-2.º H 3 - Porto - Telef. 6007175

Acordo com as entidades: ACASA; CGD; ADSE

Tudo o que um gesto pode fazer...

Marés em Espinho

- Todas diferentes, todas azuis...

Toda a gente adora mar, sol e praia. Água fresca e límpida da cor do céu, reflectindo o brilho dos raios de calor, banhando areias claras e finas. (Pssst... Eil... Acorda! Não estás a sonhar demais?) Chegar à praia, estender a toalha e não rezear o contacto com a areia limpa, de sensações agradáveis na pele. (Se ninguém lá tiver andado antes a deixar restos de fruta, latas de refrigerantes ou lenços de papel... até pode ser) O sol chega a cansar, é até perigoso, mas um banho nas ondas sempre novas é revigorante, para a alma e para o corpo. (Então não é?! Tem até muitos nutrientes, quando as pessoas não se querem dar ao trabalho de ir à casa-de-banho...) Voltamos então para a toalha e, deitados sob o sol, deixamos que ele nos seque. (Sim, sim! Se ninguém tiver andado por cima da tua toalha ou se ela ainda lá estiver...) Pouco depois, damos um passeio pelas dunas, envoltos na brisa que vem do mar, por entre carreirinhos ladeados de chorões e plantas frágeis. (Claro, desde que nenhum tipo tenha andado por lá de jipe, destruindo tudo em segundos, se os teus pézinhos não se cortarem em cacos de vidro ou se garrafas de lixívia vazias, sapatos sem o par e caixas de papelão não te bloquearem o caminho...) Sentamos-nos então junto à rebentação das ondas, inspirando fundo, sossegadamente, enquanto vemos pessoas que correm e brincam, acompanhadas pelos seus cães. ("Sossegada", se os cães não te tiverem mordido nem largado umas pulgas por lá, ao passar..., não é?) À nossa frente, apenas um mar lindo, azul, que se confunde, ao longe, no horizonte, com a infinidade do céu. (Azul mesclado com as cores do lixo que certas pessoas atiram para a água) Damos por nós a sentirmo-nos pequeninos, impotentes, perante um universo de que somos uma ínfima parte. (Só que cada gesto errado nosso, é poderoso a ponto de destruir muito mais do que imaginamos...)

Há tudo isto nas praias de Espinho. Mesmo quando longe, é reconfortante a memória da sensação de liberdade que a praia nos dá e tantos não possuem. Uma partícula de infinito que se revela aos nossos sentidos. E que sabemos que existirá para sempre. Tão azul como a lembramos. (Para sempre?! Será? Ou apenas até que a poluição apague por completo as imagens já pouco nítidas do ambiente que nos resta?.. Até que as pessoas façam aquele último gesto?..)

Xana Couto (Consciência)

CASINO SOLVERDE

apresenta

SHOW GIRLS

UMA EXCITANTE MISTURA DE MÚSICA, DANÇA, ILUSÕES E MOMENTOS MÁGICOS.

TODA A SENSUALIDADE E ESPLENDOR DOS CORPOS EM MOVIMENTO...

CASINO SOLVERDE
ESPINHO
Os melhores momentos

Diariamente:
Jantar às 20:30,
Espectáculo às 22:30.

Informações e Reservas:
Tel. (02) 731 31 54