

DEFESA DE ESPINHO



APARTADO 39
4501 ESPINHO CODEX
PORTE PAGO
ANO 64 • NÚMERO 3368
17 DE OUTUBRO 1996
PREÇO: 110\$00 (IVA incluído)

DIRECTOR: ÁLVARO GRAÇA

SEMANÁRIO

FUNDADOR: BENJAMIM COSTA DIAS

Escapelada em Paramos foi bonita de se (re)ver

Houve, de novo, Escapelada de Festa, em Paramos, no passado sábado, 12 de Setembro, na casa de lavoura da sr^a "Maria do Pedro" traduzida numa encenação daquela actividade tradicional realizada pelo rancho paramense Recordar é Viver, com todos os seus elementos trajados ao rigor da época, elas de saia

larga e comprida, arrepanhada na barriga, blusa garrida estampada, lenço também garrido na cabeça, xaile (alguns) pelos ombros e tamancas pretas; eles de calças presas com cinta preta, camisa riscada, lenço tabaqueiro no bolso ou no pescoço, chapéu em bico, meias de lã escura e tamancos pretos.

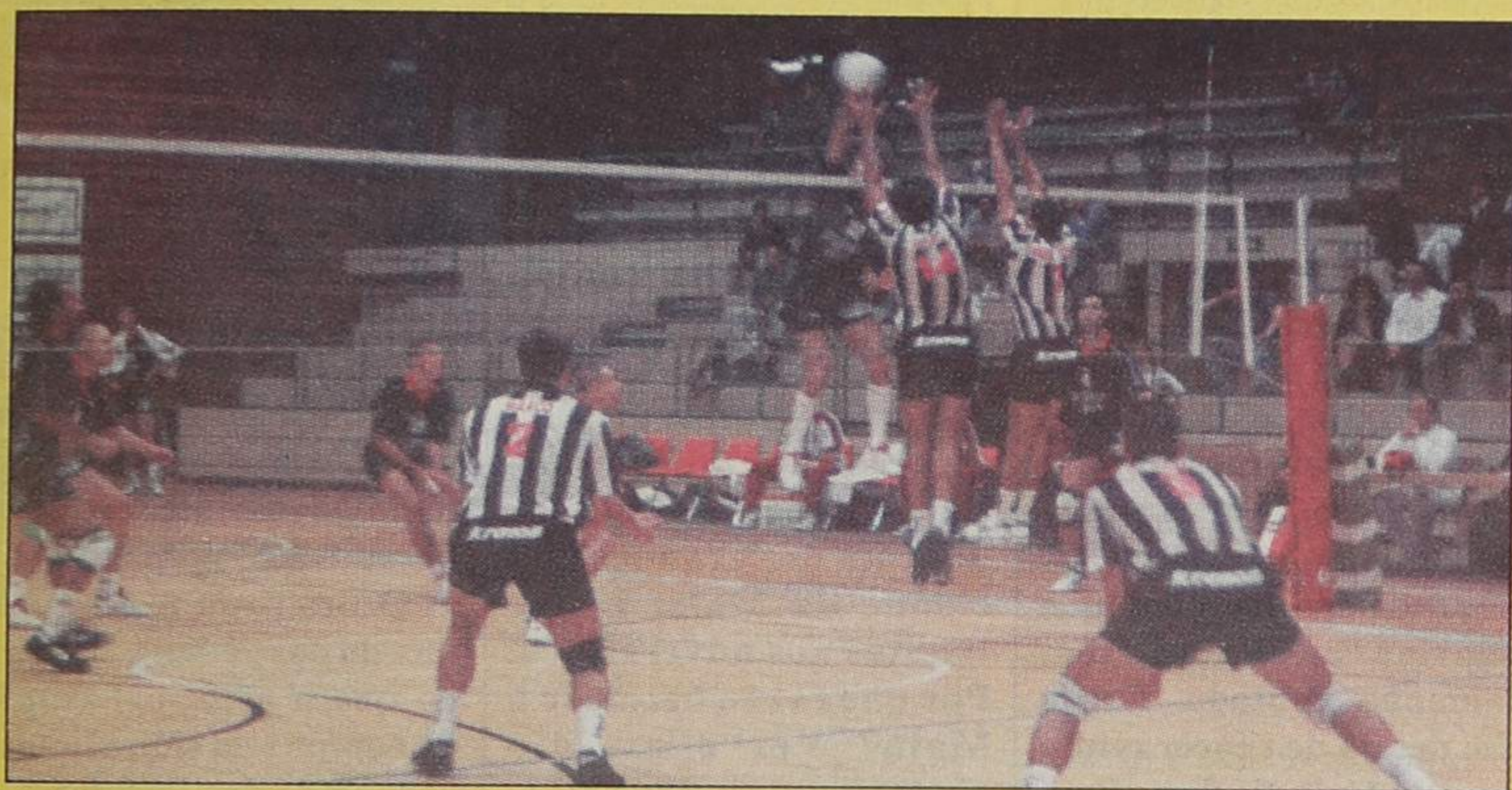

"DE" na Suíça com os "tigres" do voleibol
Prejudicado pelo segundo árbitro
Sp. de Espinho promete desforra
Jogo da segunda mão
realiza-se no sábado (18 horas)

Mário Soares mandou mensagem
Contacto com emigrantes
que trabalham em Génève

Bispo auxiliar
veio até nós
em visita pastoral

Profanação em Paramos
condenada em Tribunal

A duplicação da via

Secretário de Estado só se manifesta
depois de ver os estudos da CP

O aumento da frequência dos comboios
por si só não resolve todos os problemas

- escreve o jornalista Mário Almeida

Diga de sua justiça

A carreira do Espinho na 1ª divisão

Nem o mais optimista dos adeptos "tigres" se atrevera a pensar que, à passagem da sexta jornada, o Espinho estaria no topo da classificação, logo atrás dos incontornáveis "grandes" do futebol português.

Apesar de o Espinho dar mostras de querer igualar as

façanhas obtidas em anos anteriores, o exemplo do Felgueiras - que, na temporada transacta, chegou a "morder os calcanhares" ao FC Porto, Sporting e Benfica e, todavia, desceu de divisão - é ainda lembrado por alguns adeptos do clube "tigre".

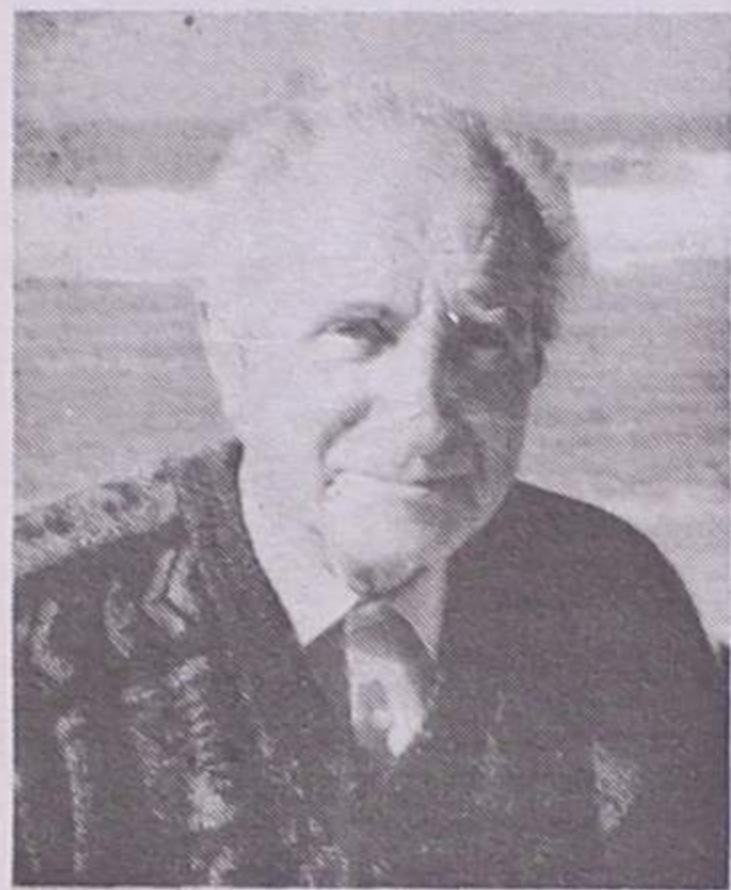

Fernando Pereira
Reformado
73 anos

«A carreira do Espinho na primeira divisão não me surpreende de todo, pelo simples facto de hoje em dia já não haver impossíveis no futebol.

Os sócios não podem começar a exigir demais da equipa. A manutenção seria um feito bastante bonito. Estou convicto que, com maior ou menor dificuldade, o Espinho manter-se-á no primeiro escalão.

A equipa tem sabido utilizar o contra-ataque de uma forma muito eficaz. Nos jogos realizados fora de casa, os jogadores têm demonstrado uma grande disciplina táctica. O plantel é composto por jogadores velozes, como o Caetano, Besirovic e Artur Jorge, que se encontram mais talhados para o contra-ataque.

Fui director do Sporting de Espinho durante 12 anos, razão pela qual estou habilitado para dizer que o clube vai fazer uma época sem sobressaltos.»



Fernando Capela
Empregado fabril
54 anos

«Como ex-treinador de futebol, tenho apreciado bastante a carreira do Espinho na actual temporada. Todavia, nunca é demais lembrar que na temporada transacta o Felgueiras esteve durante largas jornadas na zona europeia e desceu de divisão.

O clube está a corresponder em pleno às expectativas dos adeptos. Por outro lado, a equipa apresenta um futebol coeso e atractivo, a que não será alheia a motivação dos jogadores.

O Espinho tem nas suas fileiras um dos melhores centrais portugueses: o Filó, um autêntico Baresi. De uma forma geral, todos os jogadores têm estado em bom plano. Não sei até onde a equipa poderá ir, tal a qualidade de jogo que apresenta.

Sempre confiei no Zinho. Como homem e como técnico, não há quem lhe vença. O Espinho tem o homem certo no lugar certo.

Em relação aos jogos com o FC Porto e Benfica, confesso que tenho mais medo do ponta-de-lança adversário que veste de negro do que das "estrelas" todas que compõem os seus plantéis.»



José Vitorino
Maqueiro
28 anos

«Não estava à espera que, ao cabo da sexta jornada, o Sporting de Espinho estivesse entre os primeiros classificados. É lógico que vai ser muito difícil manter a actual posição, já que existem equipas mais poderosas que tudo vão fazer para subir na tabela.

A meu ver, o Espinho deve tentar angariar na fase inicial o máximo de pontos para, mais tarde, quando começar a perder jogos, não andar "à rasca".

Desconheço quais os jogadores que mais se têm evidenciado, porque não tenho assistido aos jogos. Contudo, acho que a principal virtude da equipa tem sido a força do colectivo. Nota-se uma grande entrega no plantel.

Enquanto as vitórias começarem a aparecer os jogadores são bestiais, o pior vem depois...

Já que o Sporting de Espinho não pode ter pretensões quanto ao título, gostaria que o Benfica fosse campeão.»



Olindo Rodrigues
Aposentado
70 anos

«Depois de ver o jogo da primeira jornada, frente ao Sporting, convenci-me que o Espinho iria fazer um grande campeonato. Julgo que o clube tem potencialidades para ficar a meio da tabela, isto é, tem condições para fazer um campeonato sem sobressaltos.

Nunca me opus à contratação do Zinho. Grande parte do mérito da actual posição do Espinho deve-se a ele.

A velocidade, a humildade e a união têm sido os grandes trunfos dos "tigres". Quanto a revelações, elejo o Márcio Luís, o Sérgio Lavos e o Milton Mendes. Excluo o Besirovic, porque já sabemos, desde a época passada, que se trata de um grande jogador.

Já há muitos anos que não via o Espinho jogar com tamanha vontade. Existe um desejo de vencer muito grande. Os jogos com o Benfica e com o Porto vão ser tremendamente difíceis, mas estou convicto que os jogadores vão bater-se com a galhardia habitual.»



João Capela
Reformado
79 anos

«A equipa está a ter uma prestação muito superior à esperada por todos os adeptos e associados. A vitória no Estádio do Bessa, logo na segunda jornada, moralizou os jogadores. A partir dessa altura, a equipa apercebeu-se que poderia vencer a qualquer adversário.

Há uma grande interligação de sectores. Não é justo estar a destacar a defesa ou o ataque, uma vez que o principal mérito da equipa tem sido a união reinante.

Foi um grande erro da direcção do clube permitir a realização dos jogos com os "grandes" na cidade da Maia. É dar trunfos aos adversários. Por que razão hei-de ir à Maia? Ver o estádio cheio de adeptos do Porto ou do Benfica? É uma tristeza! Se o jogo com o Sporting tivesse sido em casa, duvido que o Espinho saísse derrotado...»

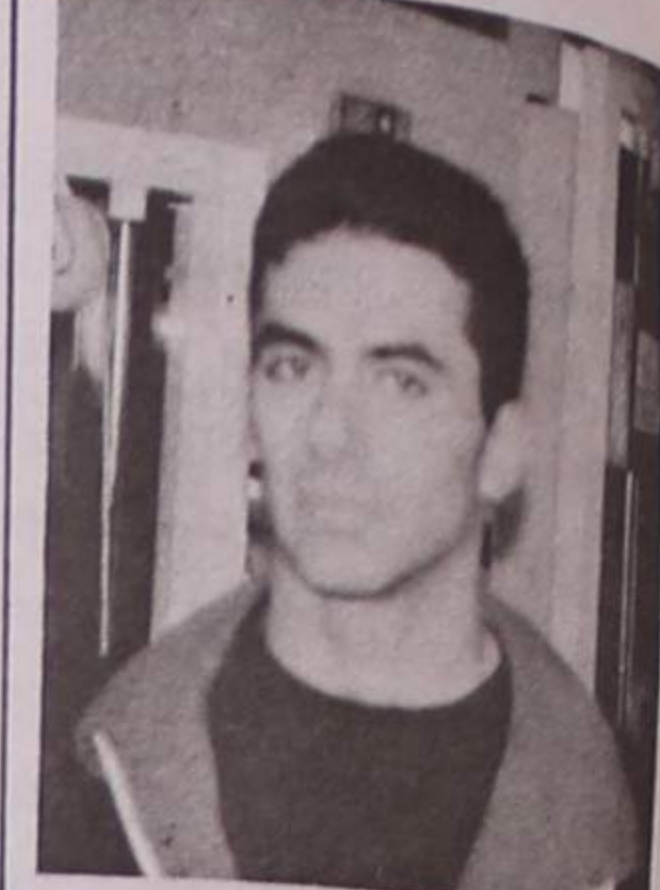

Réni Bragança
Monitor de ginástica
26 anos

«É preciso não embarcar em euforias. Recordo-me que, na última presença do clube na primeira divisão, o Espinho esteve nos lugares cimeiros da classificação até ao Natal.

No meu ponto de vista, a equipa tem todas as condições para se manter no primeiro escalão. Basta manter o bom trabalho que tem sido feito, para o qual tem contribuído bastante o apuro físico dos jogadores.

As críticas que foram feitas ao Zinho no início da época acontecem em qualquer lado. No Futebol Clube do Porto, muitos adeptos questionaram-se, no princípio da temporada, se o António Oliveira seria o treinador indicado para o clube.

O Besirovic tem-se destacado dos demais, mas julgo que o principal trunfo da equipa tem sido a homogeneidade dos jogadores.

O Porto vai ser campeão. Conseguiu manter a base dos jogadores da época passada, aos quais ainda se juntaram grandes atletas.»

DR. ILÍDIO D'OLIVEIRA SANTOS
MÉDICO DENTISTA

ODONTOPEDIATRIA / Ortodontia Fixa / Prótese Fixa

Consultórios:

— Rua 16 (Esquina Rua 19), n.º 545-1.º Dt.º - Espinho - Telef. 722931
— Rotunda da Boavista, 182-2.º H 3 - Porto - Telef. 6007175

Acordo com as entidades: ACASA; CGD; ADSE

Armações
Lentes de Contacto
Óculos de Sol

MARCAMOS CONSULTAS PARA MÉDICO OFTALMOLOGISTA

EXIJA OS CUIDADOS DE UM PROFISSIONAL
OS SEUS OLHOS VÃO VER A DIFERENÇA

TESTE DE VISÃO GRATUITO

Ângulo Ruas 21 e 18 - tel: 7314867 - ESPINHO



Fénix

rent a car

ALUGUER DE AUTOMÓVEIS

ESPINHO - Rua 26 Nº 256 - Fax 731 10 84 - ☎ 7311080/83

S. JOÃO DA MADEIRA - Rua Eng. Arantes Oliveira, Nº 937 - Sala 1 - Fax (056) 29968 - ☎ (056) 29966/67

A duplicação da via

O aumento da frequência dos comboios por si só não resolve todos os problemas

A convergência de opiniões - sempre muito difícil de conseguir em política - relativamente às implicações ambientais do conhecido projecto de duplicação da via, na Linha do Norte, deverá ser entendida como o desejo (sincero) de alcançar a melhor solução. Se fosse apenas para discutir protagonismos ou analisar vitórias pessoais, seria grave. O que está em causa é um instrumento vital para o progresso do próprio país e não apenas uma questão de mero âmbito local. O acordo de pontos de vista, provenientes de diversas instâncias, não poderá deixar de ser o princípio de um novo caminho, ao encontro da melhor fórmula: a que sirva os verdadeiros interesses de Espinho, considerando todos os seus ângulos.

O futuro vai confirmar a

ideia de que, apesar dos seus 140 anos, o caminho de ferro é indispensável. O primeiro congresso do transporte ferroviário, na Fundação Gulbenkian, serve para lembrar que o comboio não é um símbolo do passado. Bem pelo contrário. Quando em Portugal se perceber - tal como já acontece em muitos países de economia bem mais avançada - que o trânsito automóvel já não vai circular a mais de 5 ou 10 quilómetros por hora na periferia dos grandes aglomerados urbanos, então será tarde para lamúrias e recriminações porque os danos serão irreparáveis. Há mais de 20 anos que se fala na necessidade de renovação da Linha do Norte. Toda a gente sabe disso. Os resultados é que tardam.

Quem viaja entre Porto e

Aveiro, com milhares de passageiros que têm Espinho como meta ou ponto de partida, conhece pela sua própria experiência diária, as condições actuais. O aumento da frequência de comboios, por si só, não resolve todos os problemas. De facto, são "normais" os atrasos, determinados pela preferência dada, não apenas aos comboios rápidos, mas também a muitas circulações de mercadorias ou de material, e toda essa gente sofre na carne das respectivas consequências. Até hoje, não foram muito nítidos os apelos quanto à necessidade de se inverter com urgência o sistema. Que passa obviamente por determinadas resoluções técnicas, inviáveis no presente quadro. Tal como escrevia, recentemente, um leitor do "Jornal de Notícias", residente no Reino Unido, a actual capacidade das duas vias existentes, ainda que podendo ser dotadas de reversibilidade, dificilmente comportará a circulação de unidades pendulares a grandes

velocidades, a menos que seja considerada a supressão dum grande número de serviços suburbanos e inter-regionais. Esta análise lúcida, feita à distância, em Leeds, deve ser o melhor conselho para quem quer, de facto, a servir os interesses de todos nós, e não duvidamos que seja o caso de quantos opinam sobre o tema. Mas é bom resistir à tentação de obter efeitos fáceis. Desapaixonadamente, sem temer consequências, entende-se que, num país como o nosso, onde os recursos são sempre escassos, o dinheiro público tem de ser bem gerido. Dos 573,9 milhões de contos previstos para investimentos neste sector até ao ano 2000, é bom que uma fatia importante seja canalizada para a melhoria da Linha do Norte, realizada de forma a salvaguardar os legítimos interesses de todos nós. O que não significa ausência de alguns sobressaltos durante o percurso, nem evitará as "dores de parto".

* Jornalista

Mota reuniu-se com Norberto Fernandes

Secretário de Estado só se manifesta depois da conclusão dos estudos da CP

O secretário de Estado dos Transportes revelou a José Mota já ter solicitado à CP um estudo alternativo que substitua o anterior projecto de quadruplicação da linha férrea. Na reunião de segunda-feira com o presidente da autarquia espinhense, Norberto Fernandes anunciou que a solução deverá passar pela passagem subterrânea, interrupção da quadruplicação em Esmoriz ou elaboração de um novo traçado.

Por seu turno, José Mota procurou convencer o responsável governamental das vantagens que a construção de um túnel acarretaria para a cidade e para a própria CP. Assim, no entender do presidente da Câmara de Espinho, a interrupção da duplicação da via em Esmoriz mais não seria do que um adiamento inútil do problema, ao passo que a realização de um novo traçado implicaria a aquisição de mais terrenos.

O secretário de Estado dos Transportes manifestou a intenção de não se pronunciar sobre o assunto enquanto não receber o resultado dos estudos solicitados à CP.

Começou o julgamento do "Gang do Multibanco"

Cinco jovens, dois dos quais são do sexo feminino, de Espinho e Vila Nova de Gaia, foram ontem a julgamento no Tribunal de Espinho, acusados de serem os responsáveis pelo sequestro, agressão e assalto ao proprietário de uma agência funerária de Esmoriz, Emídio Alves, em Abril passado.

Centenas de pessoas encheram por completo os corredores e a sala de audiências

desde o início da tarde. No entanto, a leitura de sentenças relativas a outros processos e o início do julgamento do presumível responsável pelo acidente que vitimou uma jovem de 23 anos na estrada do golfe que seguia acompanhada de seu marido numa motorizada, em frente à carreira de tiro e a reconstituição do acidente no local, atrasou o início do julgamento do "Gang do Multi-

banco" para o fim da tarde.

Impacientes, os populares queriam entrar a toda a força na sala de audiências, só para ver a cara da rapariguita e dos restantes companheiros, no entanto, naquele local só era permitida a permanência das pessoas que tivessem um lugar para se sentar.

A presidente do colectivo de juizes, Brígida Carreira começou por ler a acusação de que eram alvo os cinco

réus. De seguida, só foi ouvida a primeira arguida ficando a continuação do julgamento, dado o adiantado da hora, para o próximo dia 23, às 14 horas.

Esta primeira arguida, ex-namorada de Emídio Alves, por requerimento do delegado do Ministério Público em Espinho, ficou sob prisão domiciliária, dado o estado avançado de gravidez (último mês) em que se encontra.

O "caso" do cemitério de Paramos

Tribunal condenou arguidos pelo crime de profanação

A alegada prática de bruxaria por parte de um casal de Paramos no cemitério da freguesia, teve ontem, quarta-feira, o seu epílogo no tribunal de Espinho com a leitura da sentença.

O caso remonta a 23 de Março do ano findo. Cerca das 21h30 desse dia, Diana, de 25 anos, enfermeira e José Manuel, de 24, pasteleiro, residentes em Paços de Brandão, foram vistos naquele espaço sagrado, mas sem que houvessem levantado quaisquer suspeitas sobre os motivos da sua presença.

O padre da freguesia rev. Saul Fernandes, cruzou-se com o casal no cemitério, e correspondeu ao boa noite que lhe foi por este dirigido.

Homem e mulher foram acusados da prática de bruxaria, através dum defumadouro e da destruição de uma vintena de candeeiros que foram depois guardados em dois sacos de rafia.

Viria a ser o sacerdote quem encontrou o estranho "achado" que, em princípio, lhe pareceu sacos contendo lixo. Tratava-se, no entanto, do que restava dos candeeiros e cujos prejuízos foram depois avaliados em cerca de 750 contos.

O padre não viu ninguém a cometer o acto de profanação, mas declarou em tribunal as suas suspeitas sobre o casal, tanto mais que no cemitério não se encontrava mais ninguém. Acontece que junto do mesmo, no exterior, estava estacionado um automóvel que se soube depois, pertencer ao casal.

A sentença, como dissemos, foi lida nesta quarta-feira, dia 16, pelo juiz-presidente do colectivo, José Lameiras, condenando os arguidos pelo crime de profanação (e só esse).

A pena foi de cinco meses de cadeia, substituídos por multa de 400\$00 por dia, 45 dias de multa com o mesmo valor ou em alternativa, 135 dias de prisão.

Leia, Assine e Divulgue

O SEMANÁRIO

DEFESA DE ESPINHO

Dr. Vitor Hugo

MÉDICO DENTISTA

SAMS - S. QUADROS - C.G.D. - ACASA - P.S.P.

Rua 19 nº 342 - 1ª Sala 4 - Telef. 731 27 70
ESPINHO

Gabinete de Radiologia de Espinho

DR. JORGE NUNES DE MATOS
DR.ª MARIA DO CARMO VASCONCELOS

Médicos especialistas — Raios X — Ecografia - Mamografia

Acordos com: ADSE, SAMS, PORTUGAL TELECOM, PSP
GNR, CGD, ACASA, MINIST. JUSTIÇA, CTT e SNS

Consultório: Rua 20 n.º 1436 r/c Dt.º • Telef. e Fax 721975 - 7314650
Horário: das 09h00 às 12h00 e das 14h00 às 19h00

Aconteceu no País

O grande acontecimento da semana que findou, com repercussões internacionais ao mais alto nível, foi a atribuição, na sexta-feira, do Prémio Nobel da Paz a D. Ximenes Belo e Ramos Horta, os dois timorenses que mais têm lutado contra a agressão da Indonésia no território, depois que tomou conta dele, à força. O prémio é de 150 mil a dividir pelos dois, e será entregue nos primeiros dias de Dezembro, em cerimónia a decorrer em Estocolmo.

Nos Açores e na Madeira houve eleições regionais, com vitórias, respectivamente, do Partido Socialista (PS) e do Partido Social Democrático (PSD). Nos Açores, os dois partidos elegeram o mesmo número de deputados (24), mas na Madeira, a vitória dos sociais democratas foi esmagadora. Foi o sexto triunfo consecutivo e por grande margem de votos. O grande vencedor foi Alberto João Jardim que, no final, perante as câmaras de televisão fez acusações graves à Comissão Nacional de Eleições, conotando-a com o PS e a alguns jornalistas do continente. Grande fiasco foi protagonizado pela televisão do Estado, ao anunciar, em jeito de previsão, que os socialistas alcançariam a maioria absoluta em terras açorianas. Quando Judite de Sousa surgiu no "ecran" a rectificar a informação que dera antes, tinha "cara de enterro". Mas verdade se diga, que a jornalista nortenha, agora em Lisboa, não teve qualquer culpa. Ela limitou-se a ler o que os outros escreveram...

Lamentável é que tenha sido cortada a palavra a Alberto João Jardim quando ele desancava o director de informação da RTP.

Na peregrinação de Outubro ao Santuário de Fátima, na Cova da Iria, participou, desta feita, o cardeal Ratzinger, prefeito da Congregação para a Doutrina da Fé, que se dizia vir a revelar o Segredo de Fátima, antes mesmo do seu encontro com Lúcia, em Coimbra, onde esta se encontra enclausurada. Afinal, não houve qualquer revelação, o que foi interpretado por católicos responsáveis como desejo do cardeal em defender os valores teológicos. Durante a homília, Ratzinger limitou-se a falar da mensagem-segredo das Bodas de Caná: "Fazei tudo o que Ele vos disser". Na peregrinação de domingo, 13, participaram cerca de duzentas mil pessoas.

O, chamado "Plano Mateus" foi reprovado pelo Procurador-Geral da República. Em conferência de imprensa realizada na segunda-feira, o dr. Cunha Rodrigues deu conta de um parecer do Conselho Consultivo da PGR, segundo o qual os contribuintes individuais ou colectivos terão de pagar as suas dívidas ao Fisco. Não haverá situações de excepção, para ninguém, o que equivale por dizer que empresas e clubes desportivos se encontram no mesmo pé de igualdade. Numa palavra: o referido "Plano Mateus" não poderá anular processos-crime por dívidas ao Fisco.

No entanto, em reunião de Conselho de Ministros, o Governo decidiu encontrar outras soluções legais para contrariar o parecer do Conselho Consultivo da PGR.

VENDE-SE ESTABELECIMENTO
COM 66,8 M2 E ARRUMOS COM 8,10 M2
EDIFÍCIO PALMEIRAS

LOJA 3 - RUA 8 - ESPINHO
Contactar de 2.ª a 6.ª - feira das 9 às 12
e das 14 às 18 horas
Telefone: 72 15 75

À mesa do café se discutiu formação ao longo da vida

Formação profissional é fo

No âmbito do "Ano Europeu da Educação e Formação ao Longo da Vida", a ESPE, Escola Profissional de Espinho, levou a efeito, no Café Palácio, nesta cidade, na passada 6ª feira e a partir das 22h00, a primeira sessão pública de um vasto programa que, também passará por jornadas semelhantes em cafés de outras localidades, destinada a sensibilizar os cidadãos para os conceitos de "educação ao longo da vida" e para a forma de cidadania que deve ser praticada no século XXI, que há-de promover o desenvolvimento pessoal das pessoas e melhorar a sua capacidade de adaptação às mudanças económicas, tecnológicas e sociais..

O projecto "À Mesa do Café" que a ESPE fez valer perante a Comissão Europeia,

plenamente consciente da importância do continuado e permanente esforço educativo a desenvolver em todas as idades e perante as situações mais diversas, no ano em curso, pretende levar o debate a todos os cidadãos, confrontando-os com todo um conjunto de profundas transformações, que de muitas maneiras "podem abanar" o progresso social.

A conversa/debate não suscitou grande curiosidade da população espinhense em geral e dos frequentadores do "Palácio" em particular, e noutra local explicamos - na nossa opinião - porquê.

O "núcleo" que se reuniu a um canto do café era constituído, nomeadamente, por dr. Valdemar Martins, prof. António Coimbra, dr. Mendes Moreira, dr. António Regedor,

drª Maria Ricardo, o casal Teixeira Lopes, um senhor que não nos identificamos, eng. Canastro do pelouro municipal da Cultura e o monitor, Manuel Porfírio, professor da Universidade Aberta e consultor da UNESCO.

E foi, exactamente o dr. Manuel Porfírio quem, em primeira intervenção, lançou os temas para debate, colocando, de imediato uma questão para reflexão: *Será que, neste Ano Europeu da Educação e da Formação ao Longo da Vida, há humanismo à volta desta ideia, ou seja: havendo interesses sociais diferenciados quer a nível dos países, das pessoas e das instituições, como é que é possível que agora, toda a gente esteja de acordo? E eu não acredito em unanimidades deste tipo, quando conhecemos que nas sociedades modernas, incluindo as sociedades europeias, existem fracturas muito intensas ... Se calhar, no projecto de formação contínua há alguma coisa de fora...*

A incerteza e a precaridade

Continuou o convidado da ESPE:

- Nós falamos que é neces-

sário que os novos profissionais, os novos jovens profissionais, tenham uma estrutura formativa flexível e de grande polivalência, capaz de se adaptar às contínuas mudanças sociais e tecnológicas. Há legislação comunitária que estabelece um conjunto de competências-chave para os novos profissionais e toda a gente esteve de acordo. Mas será que os diferentes grupos sociais têm o mesmo entendimento, quando sabemos que é a complexidade de todos os interesses em confronto que faz mover a sociedade contemporânea?

E acrescentou o dr. Porfírio, ainda sobre este tema: *Não será tudo assim tão pacífico e rectilíneo, quando se sabe que o grande problema que se põe, hoje, às pessoas, aos jovens, em termos de formação profissional é o permanente quadro de incerteza, resultante, mais do que das relações de trabalho das novas tecnologias; além disso temos os nossos filhos em vias de tomar grandes decisões para o seu percurso e nós, pais, sentimo-nos precários, não sabemos onde estão as melhores apostas.*

É por isso que nas sociedades modernas a incerteza é a principal característica, en-

MÉDICOS DENTISTAS

**JORGE FERREIRA
BRUNO MORRIS**

SAMS, CGD

Telefone, 728693

Edifício S. Pedro - Sala W - Rua 23, n.º 174

FONSECA

MODAS — TECIDOS

RUA 19, N.º 275 — Telefone, 720413 — ESPINHO

Salvé 15/10/96

Mafalda Sofia Mendes Tavares

Sua avó, Margarida Ferreira e seu tio Nuno Paulo, na passagem do seu 2º aniversário, desejam à Mafalda, muitas felicidades e que esta data se repita por muitos e bons anos.

Beijinhos



Salvé 18/10/96

*Nuno Filipe
Gomes Ribeiro*

Pela passagem do teu 3º aniversário desejamos-te muitas felicidades e que esta data se prolongue por muitos e muitos anos.



AUTO - BOA NOVA

BMW 318 TDS (Touring)	Novo
AUDI 80 1.6 +	1994
Citroen ZX BREAK Advantage 1.4 i	1995
FIAT UNO	1988/93
FIAT PUNTO 55 SX	1995
FIAT TIPO	1990
FORD FIESTA 1.25 STUDIO	1995
FORD ESCORT XR 3i CABRIO	1989
HONDA CIVIC CRX VTi	1993
LANCIA Y10	1991/92
LANCIA DEDRA 1.6 SW LS	1994
NISSAN 100 NX	1993
OPEL CORSA 1.2 SWING	1988
OPEL ASTRA 1.4 GL	1992
PEUGEOT 205 CJ CABRIO	1989
PEUGEOT 505 GRD BREAK	1987
RENAULT 5 GTR	1988
RENAULT 19 1.2	1995
RENAULT 9 Societé 1.9 D	1991
RENAULT EXPRESS Extra 1.9 D	1994
RENAULT TRAFIC	1992
ROVER 216 Sport Coupé	1993
SEAT IBIZA 1.2 XL	1988
SUZUKI MARUTI 800 Mpi	1993
VOLKSWAGEN GOLF 1.3	1988/89
SUZUKI SAMURAI (Jeep)	1993
VOLVO 850 GLT 2.5	1992

OFICINA: Rua da Boa Nova, 164 - Silvalde - Espinho
Telefones, 726770 / 7312459
STAND: Rua Central, N.º 509 - Paramos - Espinho
Telefone, 7311845

STAND: Rua 33, N.º 943 - Espinho - Telefone, 7312376

Formação de cidadania

quanto que a precaridade é uma condição - consequência(?) - e, assim, há muita gente que perfihe como solução, as pessoas fazerem uma formação permanente de ajustamento às transformações.

A vulnerabilidade

Correndo o risco de não sermos fiéis ao discurso daquele teórico - e noutra local explicamos a razão das nossas dificuldades - julgamos

tem o "direito" de agir, criticamente, alterando as regras estabelecidas.

Como disse Manuel Porfírio: - Para mim é terrível que me digam que eu vou ser sempre sobredeterminado nas mudanças sociais, uma espécie de objecto, quando eu desejaria ser um cidadão-sujeito nas próprias transformações sociais.

E concluiu, abordando outro problema social, mas de outra natureza: a vulne-

empresas à espera que me digam como hei-de ser reciclado.

E, ainda: - A ideia que é preciso discutir é a de saber se a formação ao longo da vida servirá, unicamente para adaptar a pessoa ao trabalho o que resulta ou pode resultar no empobrecimento do indivíduo, ou, pelo contrário, esse mesmo indivíduo, pela dita formação se integra num espaço de participação social diminuindo,



Foto: VÍTOR LANCHETA

não andar muito longe se dissermos que as suas preocupações relativas à formação ao longo da vida, que já vimos designar de «reciclagem», chavão mais glosado que praticado, se prendem na «qualidade» do indivíduo que deverá fazer essa formação contínua ou continuada: sujeito ou objecto, isto é, se se limita a fazer só o que as diversas estruturas sociais determinam ou, se ele próprio,

rabilidade:

- Quando falamos das pessoas, individualmente, deparamos com um problema diferente e que é o da vulnerabilidade individual, ou seja, se eu não consigo intervir para mudar o quadro social em que me movo, então a precaridade pesará mais na minha cabeça quanto mais eu estiver vulnerável e, aí, eu sou levado a agir defensivamente e fico em casa ou nas

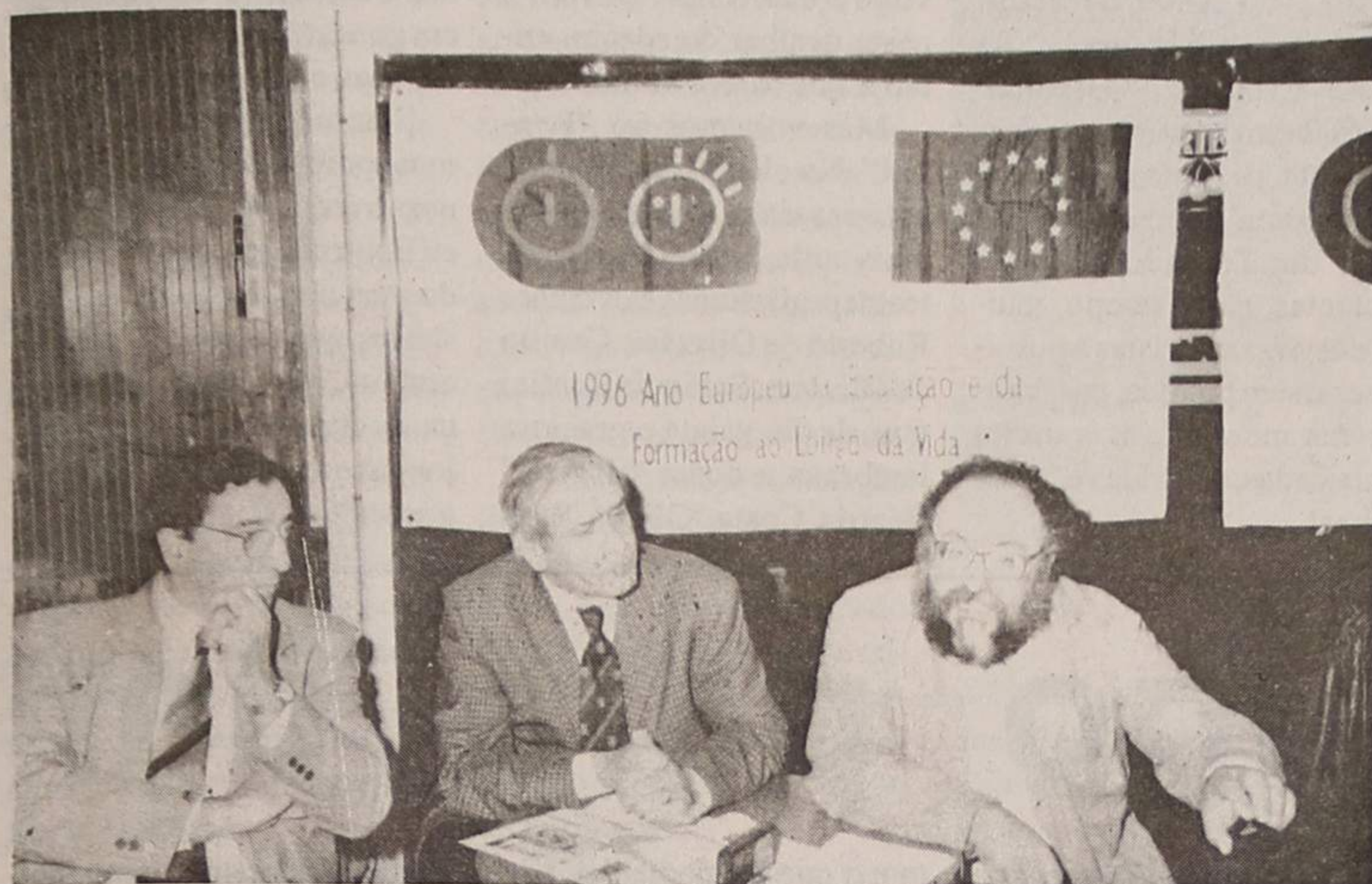
assim, o seu grau de vulnerabilidade, vulnerabilidade que nem a mais consensual das formações se adivinha poder eliminar.

Depois da intervenção inicial de Manuel Porfírio, que procurámos reproduzir na sua essência e com fidelidade, seguiu-se um debate entre os circunstantes mas dele não damos notícia pelos motivos já enunciados noutra local.

JS

Comentário

Discutir ou a arte de passarinho

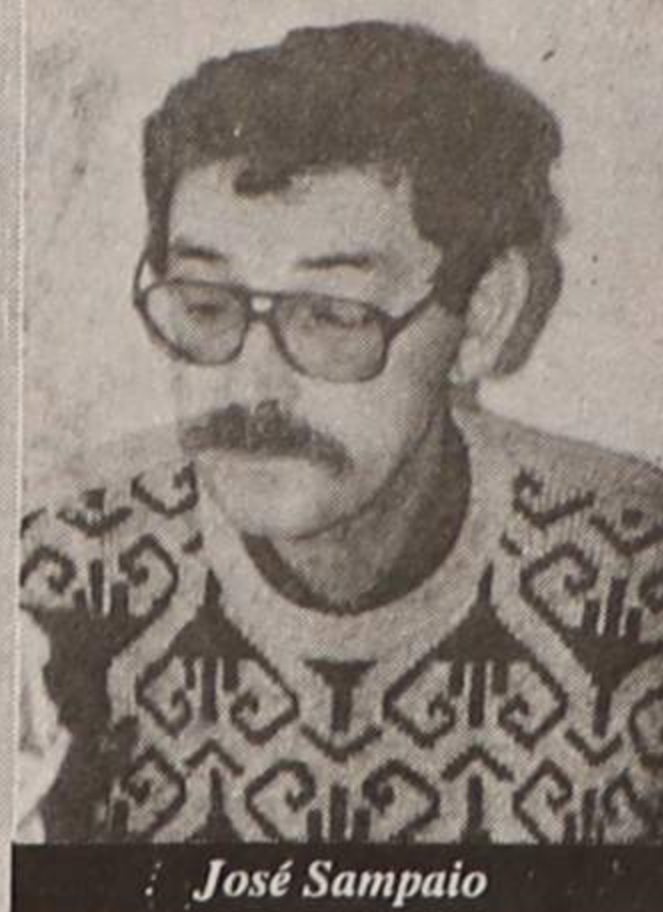

José Sampaio

" (...) De entre as centenas de projectos apresentados, o da ESPE, «A Mesa do Café», foi um dos que mereceu a aprovação, da Comissão Europeia, o que constitui um motivo de orgulho para a escola e para a cidade de Espinho (...).

Isto disse-o "Defesa" entre outros aspectos noticiosos de circunstância sobre o mesmo tema, na edição anterior com base em informações consideradas fidedignas, no respeitante à edição espinhense do projecto que sublinhamos no intróito.

Abriu-nos o apetite e, curiosos - e preocupados, também, com os problemas, que são muitos, problemas que afligem, particularmente, as economias e as políticas económico-sociais das sociedades em vias de desenvolvimento, e são-no todas as nações que não lideraram, por razões históricas, os processos de crescimento dominante dos séculos XIX e pós guerra de 39/45 como é a grande maioria da população mundial, inclusive a portuguesa, que com a sua integração num espaço maior, a Europa, que nos vai à frente não sei quantos lustros - fomos também à mesa do café, lá abaixo, ao "Palácio", certos - julgávamos - de escutar uma boa discussão que poderia não resolver os grandes problemas da actualização profissional do cidadão português e de outros mas que poderia contribuir para um melhor conhecimento das tendências científicas

que explicam a grave situação da não conformidade entre o social e o económico - o objecto e o sujeito de uma «oração» que ainda ninguém sabe se é coordenativa ou subordinativa - mas saímos desiludidos por uma interjeição de solilóquios, feitos em linguagem forte e grandiloquente, num ambiente de sonho, isto é, num local e em circunstâncias que só poderão habitar nas mentes sonhadoras de pessoas que, ou não conhecem a realidade ou, conhecendo-a, esperam que a comunicação social, que julgamos ávida de sensacionalismos e notícias de arromba, lhes façam a publicidade à maneira.

Fomos - repetimos - e saímos quando já não era possível ouvir e entender o que se estava a passar.

Local, como dissemos, o Café Palácio, a um canto, onde se ajuntou uma dezena de pessoas, que sabem do assunto, para discutir entre si e com os cidadãos que frequentam aquele estabelecimento comercial, num dia em que, quem lá vai, não vai nem tem que ir ouvir "sermões" nem encomendas nem missas cantadas, mas para e só, quantas vezes, sair de casa e arejar e dar duas de conversa informal com algum amigo ou vizinho, deixar para trás as preocupações e as ralações de uma semana de trabalho.

Só que os cidadãos frequentadores, não ligaram para a realização que a ESPE começou a levar a efeito sob o alto patrocínio (e subsídios?) da Europa comunitária nem foram ao apelo do apresentador, não se aproximaram do canto, não passaram bola para ninguém daquele ofício - a televisão e o "Gipsy Maia" interessavam muito mais a quem até nem sabia que meia dúzia de especialistas(?) na matéria vinha ali, de borla, fazer uma conversa de café, como se num café como aquele e naquele dia fosse possível conversar com aproveitamento um assunto da máxima importância!

Francamente!

Nós saímos quando, de todo,

não conseguimos acompanhar as argumentações expandidas pelos conversantes oficiais. Era uma confusão de todo o tamanho e, quando, difusamente nos chegou aos tímpanos a referência a uma qualquer hermenêutica, "ah, vareia"!

A coisa já não dava para uma discussão, antes se aproximava da particular arte de passarinho em muitos trindados.

Tudo bem, meus senhores! Conversem, trinem, no tom que vos aprouver; mas não em público que, sendo-o a coisa tem que ter as suas regras e o seu local; em coerência, de meios e objectivos.

A iniciativa merece parabéns; mas não assim. Não brinquemos às coisas sérias a um canto do café, à sexta, com muitos a cheirarem e deixarem indo-se pela sorrelha - e foram mais que muitos, que nós vimos - e centenas dos quedantes a sentirem-se violentados na sua intimidade «cafezal». Tudo tem seu lugar!

O nosso grande orador - mais que Bernardes em certo sentido - que foi Vieira, não teria, naquele lugar e naquela circunstância feito passar e deixar para a História, por exemplo, o seu célebre sermão aos peixes. E naquele tempo, ainda não havia Comunidade nem projectos grandiosos, pagos ou não.

Só esperamos que os responsáveis por esta acção tão mal cozinhada não mandem lá para a Comissão Europeia, DG XXII, "Educação, Formação e Juventude, sediada na rue Belliard, 5-7, B - 1040 Bruxelas, um relatório forte e robusto.

Uma última questão, que pusemos a nós próprios, copiando a expressão indignada do "Compadre Alentejano", que em tempos ouvimos na rádio: - Se isto é feito sob os auspícios selectivos dos responsáveis por este «mercado comum» de ideias louváveis com interesses, nem tanto, à mistura, "tal está a moenga" (?)

PROJECTA
REMODELA E DECORA
O SEU ESPAÇO

TECTOS FALSOS

DIVISÓRIAS

IMPORTADOR
DE PLADUR

E GESSO EM PLACAS

BRAL

Rua da Fonte - Silvalde
Apartado 509
4506 Espinho Codex
Telefone 720918
Fax 728731

CLÍNICA DE MEDICINA DENTÁRIA

Acordos com : PSP, ACASA, CGD, EDP, SAMS, PHILIPS

Dr. Jorge Pacheco - Dr.ª Eva Pacheco - Dr.ª Palmira Castro
Dr.ª Cristalina Aguiar - Dr.ª Paula Amorim

Dr. Horácio Monteiro da Costa - Cirurgia Estética - Maxilo Facial

ORTOPANTOMOGRAFIA, TELERRADIOGRAFIA, IMPLANTOLOGIA,
ORTODONTIA (fixa e removível), PRÓTESE (fixa e removível)

Rua 8 n.º 381-1.º - 4500 ESPINHO - Telef. 722718

LUSOTUFO

TAPETES CARPETES ALCATIFAS

Telefones Geral: 751760 Contabil.: 751894
Exportação: 751860 Encomendas: 751911
Telex: 22243 ROLAS P* Fax: 751164 CORTEGAÇA

SOCIEDADE TURÍSTICA SALGUEIRAL, LDA.

Apartamentos em ESPINHO:

Grandes áreas, bons acabamentos, isolamento térmico e acústico,
arrumos, vídeo-porteiro, elevador, parabólica, garagem e muito mais!

Rua 8 - T3 (Vistas p/ Mar) - 2º andar

Rua 14 e 37 - T3 c/ Suite

Em Construção: Rua 20 e 22 - T1/T2/T3, T2 e T3 (Duplex)
(em frente à Creche da Fosforeira)

Contacte-nos através dos Telef. 7322036 / 7322410

Vende-se ou Aluga-se

• Escritórios no Ed. S. Pedro
• Loja na Rua 37, Nº 285

Vende-se

• Armazém na Z. I. (700 m2)

Capital Social 100.000.000\$000 / Contribuinte 502.413.174

Notas de pouca monta

“O senhor que se segue!...”



António Duarte Estêvão

Não é preciso ser-se velho para recordar o programa televisivo subordinado ao título “O senhor que se segue”!...

Nos primórdios do “quadradinho mágico”, o primeiro aparelho franqueado ao público, em Vila Nova de Gaia, teve lugar no Café Mon Ami. Foi uma iniciativa, ao tempo temerária, que constituiu, pela novidade, um verdadeiro e badalado êxito.

Eu, que era o “manda-chu-

va” desse “cinemazinho”, lembro a propósito que, em 1958 no dia de “O senhor que se segue”, o citado café enchia-se de tal maneira, que não era possível trabalhar para realizar apuro, nem que as chávenas e as canecas voassem por cima das cabeças.

De princípio, era “meio mundo” para ver o já então famoso Artur Agostinho, no papel de dono da barbearia, mas, tempos depois, vinha gente de todos os lados, para se rir com o “ilustre desconhecido” mas engraçadíssimo Camilo de Oliveira, um nervoso “coiffeur” cheio de tiques.

E, no pouco ar sobrando desse célebre e hoje histórico Café, pairava, muitas vezes, a interrogação: -Mas quem será este Camilo de Oliveira que tem pilhas de graça e de talento?...

Em Espinho, a pergunta deve ter sido a mesma, nos

então, poucos telespectadores, mas sem razão de ser e eu explico porquê:

Em 1940, mais propriamente entre 28 de Julho e 1 de Setembro, instalou-se a norte da nossa esplanada, no local onde mais tarde se construiu o “Paraíso das Crianças”, uma Companhia de Teatro itinerante, denominada TEATRO RENTINI. Desse modo, durante o período estival, tiveram, ali, o “seu Paraíso” os grandes apreciadores de teatro.

O “Rentini” era montado com folhas de chapa ondulada. O “hall” de entrada, virado para o nosso mar, tinha muita luz a incidir na bilheteira e nos cartazes. As cadeiras eram no género das utilizadas nos circos, junto à pista. O palco, situado a norte da “sala” rectangular, tinha razoáveis dimensões, dado que a Companhia possuía um repertório variado, onde so-

bressaíam revistas e operetas com óbvios quadros e cenários e dezoito actores, muitas vezes, simultaneamente, em cena.

Parece-me interessante lembrar também que, nesse tempo, eram muitos os admiradores dos dramas mais pesados. Os homens gostavam de cenas de arrepiar o cabelo e, as damas, pelavam-se por molhar os lenços e as mangas do casaco, chorando como Madalenas. Cite-se, portanto, que a “Rosa do Adro”, “O Amor de Perdição”, “Filha Maldita”, “As Duas Orfãs” e “Gaspar, o Serralheiro”, faziam, evidentemente, parte do repertório, bem como as aventuras do “Zé do Telhado”, lindas operetas, nesse tempo, muito em voga e revistas à portuguesa, sem política, por “causa das moscas”, mas muito musicadas, coloridas e... brejeiras!...

Recordo que a revista “Meia Dieta” mereceu do crítico do nosso jornal, o seguinte comentário: (...)“Bom efeito de luz, bons coros, vozes correctas. Montagem com todos os requintes. É pena, aqui e ali, haver a piada picante de mais; a sensibilidade do certo público não suporta coisas assim “tão ao vivo”...”

- Ai que, se o ilustre comentador fosse hoje, “vinho da costa” e visse determinados programas televisivos e certas cenas “ao vivo”, neste dealbar do século, então é que ficava varado!...

Mas voltemos ao “Rentini”. No elenco dos actores, sobressaíam figuras que, mais tarde, se destacaram no teatro profissional, tais como: Roberto de Oliveira, Camilo de Oliveira, Salúquia Rentini que, de tão gaiata e graciosa lembrava a nossa “imortal” Beatriz Costa, Olinda Ren-

tini, Leónia Mendes, entre outros.

Camilo de Oliveira tinha apenas quinze anos e, além de actor, acumulava as funções de director-gerente. Espinho foi, portanto, um dos percursos que estiveram no prólogo da excelente e invulgar carreira desse artista, que tem sido e continua a ser, um fenómeno de popularidade.

Um rei do riso é, muitas vezes, o principal condimento do espectáculo e, também, um benemérito do público, em geral, tão carecido de soltar boas e sãs gargalhadas.

Sempre que desaparece uma estrela da comédia, no nosso reduzido firmamento, eu fico triste, porque não vejo do meu observatório qual “o senhor que se segue”, muito embora, alimente a esperança de que venham a surgir, jovens talentosos e... portugueses!...

Todos temos algo para dar



Maria Fernanda Barroca

Quando se fala em dar, muitos pensam logo no «seu dinheirinho» e daí a escusa não me fale nisso, nestes tempos de crise...

Dar, porém, não é só dinheiro. Vejamos algumas histórias que justificam o título destas linhas. André Maurois na biografia de Disraeli, primeiro ministro inglês, conta o seguinte: Disraeli, ao fim

de muitas dificuldades, conseguiu uma cadeira na Câmara dos Comuns. No dia em que devia pronunciar o seu primeiro discurso no Parlamento, a esposa acompanhou-o até à entrada. Disraeli desceu do carro, despediu-se da mulher que lhe sorria afectuosamente, para lhe dar ânimo. Mal o marido se afastou, caiu desmaiada, pois que ao fechar-se a porta do carro ela ficou com os dedos esmagados. A dor devia ser fortíssima, mas ela sabia que se gritasse, o marido perdia a serenidade, de que precisava, para pronunciar o seu discurso - deu o que tinha e podia naquele momento: um sorriso heróico.

Um homem com aparência de boa situação económica, mas cego, esperava há muito no passeio por alguém

que o ajudasse a atravessar a rua; não pedia, limitava-se a esperar. Alguém, atento, ajudou-o e no fim o cego desabafou, chorando: “Pior que a minha cegueira, é a solidão em que vivo - a sua atenção fez um pouco de luz na minha escuridão”. Aquele homem que ajudou o cego deu o que tinha - o esquecimento de si mesmo (não passou a correr para apanhar o auto-carro), para pensar no outro que dele necessitava.

Naquela família havia um só carro que era usado pelo pai e pelos filhos. Estes, com a leviandade própria dos anos, estavam constantemente a causar estragos no carro. De cada vez as recriminações do pai choviam. Um dia tocou ao pai amolgar o carro e de que maneira... Como encarar os filhos? pensava ele com

um certo receio. Ao chegar a casa depois de contar o sucedido, o que ouviu, deixou-o admirado. Os filhos em unanimidade disseram: “Não se preocupe, pai, nós conhecemos uma oficina que trabalha bem e barato”. Aqueles filhos deram o que tinham - compreensão pelas limitações do pai, iguais às deles, esquecendo as reprimendas do pai que sempre os humilhava. Uma menina dos seus doze anos às costas uma criança. Alguém perguntou-lhe: - “Pesa muito, não é verdade?” A menina com toda a simplicidade respondeu: - “Não, é o meu irmão”. Aquele menina tão novinha deu o que tinha: a desvalorização do seu esforço, por amor fraterno. Deu pouco? Deu muito? não importa: deu o que era preciso naquele momen-

to e o que ela podia dar.

Era uma noite de frio cortante. Dois homens entraram numa barraca onde só não faltava a Fé e com ela a alegria. Deram um envelope com dinheiro ao chefe de família e guloseimas às crianças em número de seis. À saída um dos homens, já na rua, abriu a porta da barraca e sem que ninguém visse atirou lá para dentro o seu sobretudo. Virando-se para o companheiro disse: “Vamos embora antes que percebam”; e acrescentou: “O frio é de matar, mas nunca tive o coração tão quente”. Este homem já tinha dado dinheiro e guloseimas, talvez sem grande sacrifício, mas naquele momento lhe fazia muita falta, deu com generosidade e sem espectáculo.

Realizava-se a volta à Itália em bicicleta. Um ciclista começou a chamar a atenção de todos pelo seu pedalar vigoroso e determinado. Ganhou. Os entrevistadores queriam saber o segredo de tal força, chegando mesmo a pôr a hipótese de ele se ter drogado. O ciclista teve de «confessar o seu segredo»: “Quando eu estava no limite das minhas forças, le-

vantei a cabeça e pareceu-me ver numa pedra o rosto da minha mãe que precisava que eu ganhasse, para com o dinheiro pagar os estudos dos meus irmãos mais novos. Foi esta a minha «droga». Aquele rapaz, a pensar nos irmãos, deu mais do que humanamente podia - mas o amor multiplicou-lhe as forças.

Eram dois irmãos, meninos das favelas, um de cinco outro de dez anos. Ao fim de muitas tentativas o mais velho consegue, de esmola, um jarro de leite. Vira-se para o irmão e diz: “Eu bebo primeiro e depois bebes tu” - levou o jarro à boca, fingiu que bebia e passou-o ao irmão pequenino que sofregamente bebeu um grande gole. A cena continuou até se esgotar o leite. O mais novinho não deu por nada, ficou consolado com o petisco inesperado; o mais velho... esse ainda ficou mais consolado - enganou a sua fome com a alegria de ter dado generosamente o pouco (que era tudo) que tinha.

Nota: Estas histórias foram adaptadas do livro *Egoísmo e Amor* de Rabaél Llano Cifuentes.

Tele-Rocha

Projectos-instalações de gás
Móveis e Electrodomésticos
Cozinhas por medida

Rua 24 - 771 - Tel. (02) 721612
Secção de gás - Rua 31, 469 - ESPINHO
Telef. (02) 720325 - Fax (02) 7310436

ESMORIZ

Dr.^a Carla Santiago e Dr. Luís Matos
CLINICA DE MEDICINA DENTÁRIA
Cirurgia - Odontopediatria - Dentisteria - Prótese
Prótese fixa - Endodontia - Paradontologia
Av.^a da Praia - Edifício Panorama, 205 - Sala P
(em frente ao cinema) - 3885 Esmoriz
2.^a a 6.^a e Sáb. manhã - Convenções: ADSE; C.G.D.;
Telefone, 056-755400

Escapelada de Paramos foi bonita de se (re)ver

Venho eu daqui tão longe com a minha espiga bonita; Quando me chego p'rá menina, minha espiga se arrebita.

- Balbuciava, meio entre os dentes um dos participantes na escapelada, tão logo "desenterrou" do monte, uma vermelhinha, o milho rei, o que lhe deu direito a ir de moça, em moça perante as quais se ajoelhava e, depois da lenga-lenga, cobrava o tradicional abraço, sem grande apertão, que se cuidavam as "cachopas", pois, envolto em negros trajos, máscara da mesma cor e bordão nodoso de rachar o lombo ao mais capado e lampião na mão para clarear até nos cantos mais escuros e ver bem as caras de cada um(a), que noutros tempos não havia holofotes da televisão, deambulava o cirandeiro, figura, aparentemente sinistra.

E mais milho rei ia aparecendo - ou era sempre o mesmo que para o caso não importa - logo anunciado com alegria e de braço no ar e lá ia o felizardo pescorrer a roda e repetir abraços.

Aconteceu na Escapelada de Festa, em Paramos, realizada no passado sábado, 12 de Setembro, na casa de lavoura da sr^a Maria do "Pedro" traduzida numa encenação daquela actividade tradicional realizada pelo rancho

paramense Recordar é Viver, com todos os seus elementos trajados ao rigor da época, elas de saia larga e comprida, arrepanhada na barriga, blusa garrida estampada, lenço também garrido na cabeça, xaile (alguns) pelos ombros e tamancas pretas; eles de calças presas com cinta preta, camisa riscada, lenço tabaqueiro no bolso ou no pescoço, chapéu em bico e meias de lã escura e tamancos pretos.

Descontando, a encenação inicial para a televisão, a "coisa" começou assim: tagarelando, pela entrada escura do quinteiro começou a aproximar-se da eira onde sobressaía um monte de espigas ainda encamisadas, um grupo de mulheres.

Exitantes, olhando para todos os lados, chamaram: - Ó senhor João? - uma.

E outra: - Onde está o patrão?

Mas logo começam de se sentar em roda e deitam-se ao trabalho.

Para uma que teria sido mais descuidada a alapar-se: - O mulher, você não sabe onde põe o rabo?

Do outro lado outra se lamentava mas por outras razões: - Ai que monte tão gran-

de e os homens não vêm...

Entretanto algumas mulheres põem-se de joelhos para trabalhar melhor o que suscita de alguém que acabara de chegar a expressão: - Ó mulheres, que promessa é que vós ten-

João...querem ver que chegámos primeiro que ele? E aproximando-se do monte, lamentava-se uma outra:

- Deixa-me ir para o meu lugar; temos aqui espigas até de manhã!

molhar o bico na adega.

- Arredai-vos raparigas, que vem aí mais pessoal.

Arredaram-se as moçoilas e continuaram a cantar: O ladrão do negro melro/toda a noite assobiou/ai, ao rom-

meu amor é o mais lindo/ que anda na brincadeira/que anda na brincadeira/que anda na lealdade./ O meu amor é o mais lindo/que anda na mocidade.

O coro acompanhava e repetia.

Doutra veio novo "piropo": Ó minha larica verde/ criada entre o centeio/quem tem um amor bonito/ tem pena de quem no tem feio.

E com cantigas, ditos e os abraços acabou a escapelada. Como demorasse a pinga prometida, houve logo quem protestasse:

- Quando é que o patrão vem dar uma pinga? Para a outra vez não vimos.

Mas veio logo e um que o miscou de longe, logo gritou: - Lá vem ele! Até que enfim, carago!

E não veio só pinga; vieram castanhas e pão.

Mais aconchegado o pessoal logo começou às modas de roda e, mais tarde já com música houve baile.

Foi bonito de reviver esta tradição de escapelado do resto que por isso era também de festa, festa de fim de colheita, festa da abundância.



Foto: VÍTOR LANCHÁ

des? E em solilóquio audível: - Vamos lá a ver se é hoje que arranjo um namorado...

Do outro lado, ao fundo, vinha outro grupo de mulheres, de lampião na mão, cantando. Chegam à eira e saúdam: - Boa noite senhor

Mas para alegrar a função, alguém abriu a cantoria:

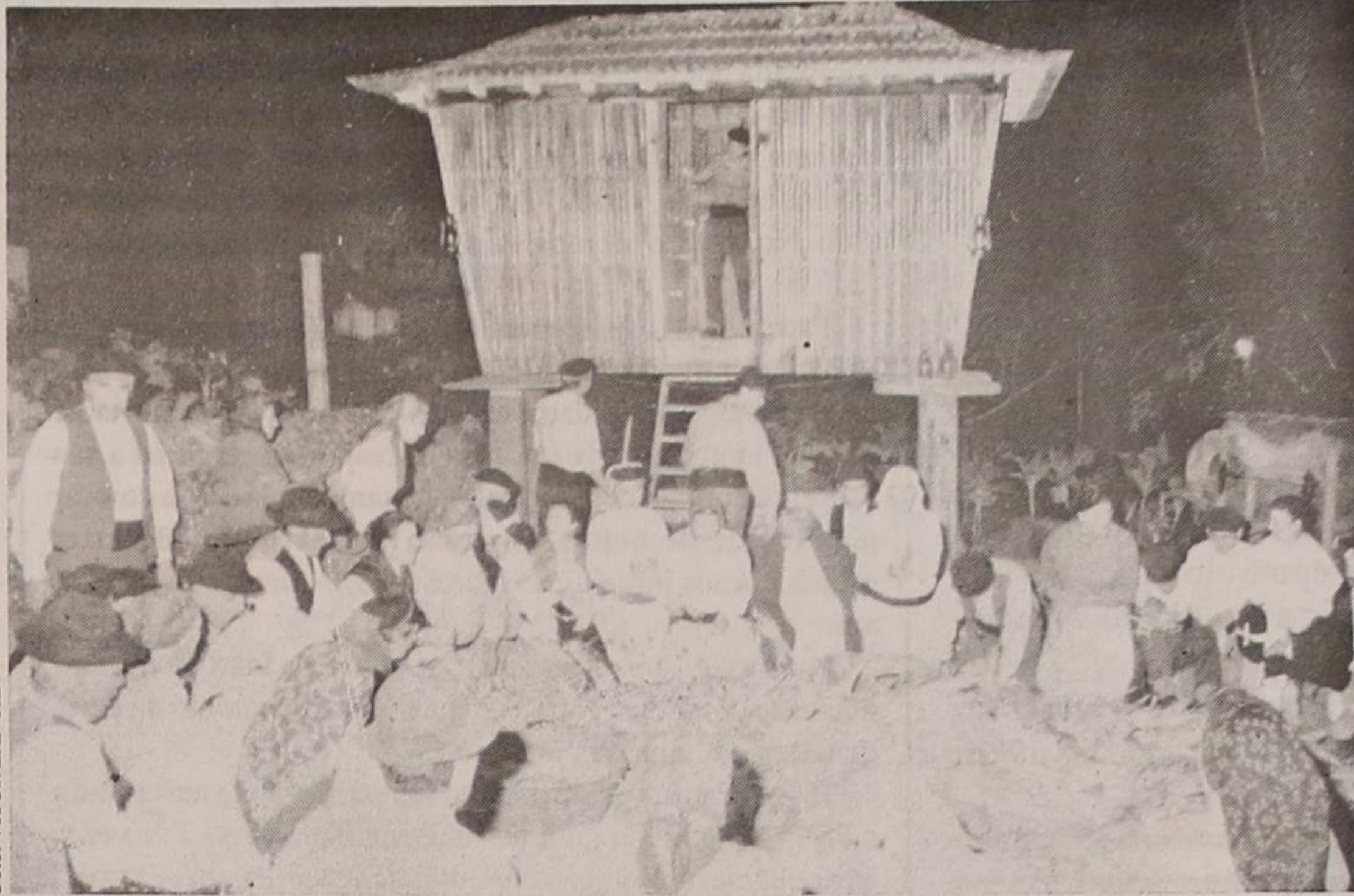
Ó José, ó cara linda/não saias de noite à rua;/ o luar ainda não viu/cara linda como a tua.

E chegaram os homens, que se calhar tinham ficado a

per da aurora/bateu asas e voou. Bateu asas e voou/bateu asas e fugiu./O ladrão do negro melro/toda a noite repiupiu.

E com o avanço do trabalho, começou o avanço dos namoros; e uma cantou: O

Clinica Dentária Dr. MATOS VIEGAS

MÉDICO ESTOMATOLOGISTA DOENÇAS DA BOCA E DENTES

Acordo com: A.D.S.E. - A.C.A.S.A. - E.D.P. - C.T.T. CAIXA GERAL DE DEPÓSITOS E S.A.M.S., PHILIPS e MINISTÉRIO DA JUSTIÇA RUA 19 N.º 364-1.º DT.º - TELEF. 721024 - ESPINHO

Salvé 19/10/96

Silvia Daniela Alves Pardilhó

Carla Marisa Pereira Alves



Seus pais



Sua irmã, cunhado e sobrinha

Vêm por este meio, desejar-lhes muitas felicidades na passagem de mais um aniversário, e que esta data se repita por muitos e bons anos.

FÁBRICA DE MÁRMORES E GRANITOS DA TABUAÇA

VITORINO LOPES DA CRUZ, SUCRS., LDA.

LUGAR DE ESPINHO - S. FÉLIX DA MARINHA VILA NOVA DE GAIA APARTADO 205 - 4503 ESPINHO CODEX TELEFONE 720565

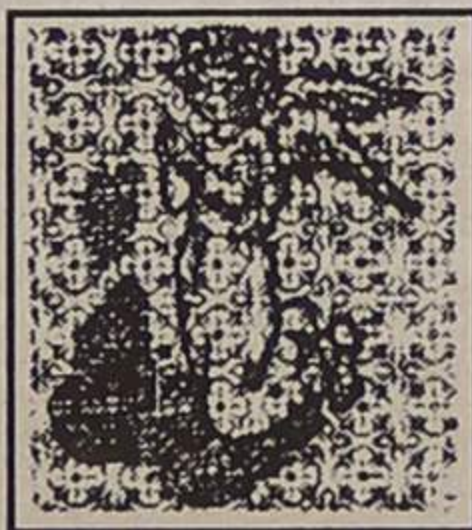

FUNDADA EM 1897

CONTABILISTA / TÉCNICO DE CONTAS

Com larga experiência em CONTABILIDADE • FISCALIDADE • GESTÃO

Aceita-se coordenar a execução da Contabilidade e a Gestão de um número muito reduzido de empresas a partir de escritório próprio.

Informações pelo telefone, 0931 741129

Italnor

Concessionário FIAT

VIATURAS DE SERVIÇO SEM AVERBAMENTO (COM GARANTIA DE FÁBRICA)

FIAT PUNTO 75 ELX 5p	1996
FIAT PUNTO 75 ELX 5p	1996
FIAT PUNTO E 6 Veloc.	1996
FIAT BRAVO 1.4 S	1996

VIATURAS USADAS (COM 0% DE ENTRADA)

FIAT UNO 60 SL 5p	1986
CITROËN VISA 1.0 E 5p	1987
RENAULT 5 Campus 3p	1991
FIAT TIPO 5p	1989
YUGO 55 S	1990
FIAT UNO 45 S 3p	1988
FIAT UNO 45 S	1992
FORD FIESTA 3p	1990
FIAT UNO 45 3p	1992
CITROËN AX 1.0 RE	1990
RENAULT SUPER 5	1987
FORD FIESTA	1990
FIAT UNO 60 SX	1991
FIAT TIPO 1.4 SX	1994
CITROËN AX TEN	1992
LANCIA Y 10	1994

Italnor - Sociedade de Automóveis do norte Lda. ESPINHO - Rua 20/43 - Telefones: 725528 / 726202 STª Mª da FEIRA - Av. 25 de Abril - Telefone: (056) 373895

Por que não em Paramos um pequeno aeroporto?

Por estas pequenas linhas, em jeito de "Correio dos Leitores", venho fazer uma "pequena" chamada de atenção à cerca de um assunto simples, ligado com a zona de Paramos, do vosso prestigiado concelho de Espinho, isto é o Aero Clube da Costa Verde e a respectiva pista. Sendo uma zona extensa, com uma vocação turística excelente, por que não aproveitar os recursos existentes para a "construção" de um pequeno aeroporto, com frequência regular dos voos domésticos ou outros, de média capacidade? Parece-me que, sendo o comprimento da pista de 1.200 metros e com a largura que tem (40 m), somada à grande área de estacionamento, é possível fazer sem "grandes" custos um pequeno e airoso aeroporto!...

Claro que é tudo muito

difícil, e mesmo nas actuais condições, são poucas as avionetas de outros aero clubes que pousam com frequência em Espinho, vendo-se quase sempre apenas, a "esquadra" do aero clube nas suas pequenas voltinhas de fim-de-semana!...

Sendo residente nos Carvalhos, vou sempre que possível (aos fins-de-semana...) até essa zona atraente e repousante, e é apenas observando estes factos, que me sinto levado a expor esta opinião, se calhar sentida também por muitas outras pessoas, sem nada mais me mover, que a simples contestação através do vosso prestigiado jornal. E a estrada envolvente junto à linha de comboio, não merecia uma atençãozinha camarária?

Pedro Luís
(Carvalhos)

Críticas à política cultural e turística

O presente executivo, liderado por José Mota e rodeado por assessores para tudo e para todos, começou por apresentar uma política cultural e turística importante e agradável. De facto, a animação de Verão ganhou mais evidência e não faltam iniciativas. Gostámos das campanhas a favor do ambiente, da aeróbica, das artes, etc., etc..

Mas, francamente, os espectáculos que têm sido realizados no palco da Baía não atraem o tão desejado turismo de qualidade que nós pretendemos. A maior parte, baseados na "música pimba", não conseguiram mais que pretender atenção de meia dúzia de pessoas do sector primário.

Também não gostamos que aparecesse por lá uma nova rádio local, de fora do concelho de Espinho, recentemente comprada por uma seita religiosa a captar ouvintes, quando aqui no concelho existem duas rádios locais. Essas, sim, deviam ser promovidas. E sabemos que a Câmara, em termos de ajuda, pouco tem, ou até mesmo nada tem colaborado. No entanto patrocina a comunicação de fora do concelho.

Também não gostamos de ver a agenda cultural de Espinho, marcar como iniciativas os espectáculos do Casino de Espinho. Concordamos que o Casino é um importante pólo de atracção turística, mas os responsáveis farão a sua própria publicidade. Porque senão também lá devia constar publicidade de outras empresas, por exemplo não fazer referência aos jornais e às rádios locais, e estes sim mereciam.

Por último, é preciso repensar o caso da falta de estacionamento. Espinho precisa de mais estacionamento da parte de baixo da linha do comboio.

Já agora abrimos um parêntese para dizer que nesta altura a PSP bem poderia facilitar mais um bocadinho. Por vezes dá a entender que anda numa autêntica caça à multa. Concordamos que assim aconteça, com aqueles que, sem consciência, estacionam a estorvar. Mas muitos dos penalizados até não estorvam, apenas querem um espaço para estacionar para ir até à praia. Às vezes os polícias até nem parecem humanos e mortais...

António Alves Moreira
(Anta - Espinho)

No Palácio da Pena

Gato com uma seringa espetada no pescoço!

No passado dia 10, «Defesa de Espinho» publicou um artigo, escrito por José Ventura de Pinho, sobre o Palácio da Pena.

Eu sei que muito se tem dito e escrito sobre esta "vergonha", mas peço-lhe, que publique estas linhas como complemento ao que já foi escrito.

O autor, num dos parágrafos escreveu o seguinte:

"Desconfio bem que é ali pouso próprio dos drogados". Não desconfie! Pode ter a certeza, pois um dia, ao passar por ali com a minha família, ficamos horrorizados por ver pendurado, numa das janelas, um gato com uma seringa espetada no pescoço!!!

Sei também da existência de um grupo de crianças, com idades compreendidas entre os 9 e os 13 anos, que se aventuraram à descoberta dos segredos das minas e do bosque. Depois vieram contar aquilo que tinha achado (rou-

pas interiores e seringas, entre outros objectos).

Um outro grupo, tinha por hábito, ao fim da tarde, frequentar o pavilhão anexo ao Palácio da Pena, para praticar "skate" e patins. Diziam eles que aquilo era "bué da fixe". Ignorando todos os perigos, construíram uma rampa para as suas brincadeiras. Até que um dia, fugiram assustados com a presença de adultos com aspecto pouco recomendável.

Por tudo isto, e por outras coisas que vão além do aspecto "vergonhoso", pede-se aos responsáveis que mandem fazer uma limpeza urgente, e que coloquem portas e portões como pede José Ventura de Pinho. Mas que o façam com portões capazes de defender os "pequenos intrusos" dos perigos que ali existem.

Arminda Barbosa Moreira
(Espinho)

PRECISA-SE

JOVEM

c/ carta de condução

Para entregas e outras tarefas

Resposta a este jornal ao nº 2974



LusitaniaGás
Companhia de Gás do Centro, S.A.

Aviso

Construção da Rede de Distribuição de Gás Natural em Espinho

Com vista a dotar a cidade das infraestruturas de distribuição de Gás Natural, vai a LusitaniaGás, de acordo com a Câmara Municipal, intervir durante a próxima semana (de 21 a 25 de Outubro) nos seguintes locais:

Rua 18

Rua 29

Rua 27

Rua 25

Rua da Igreja

Execução de Ramais nas mesmas ruas

A LusitaniaGás, S.A.

pede desculpas pelo incómodo causado

ALUGA-SE OU VENDE-SE
ESTABELECIMENTO - RUA 30 Nº 600

C/ 100 m² + 50 + 60

ARMAZÉM 550M²

350 cts.

Telef. 72 03 25 / 977 - Fax 731 04 36

VENDE-SE

T2 ESPINHO

Em prédio de 1/c + 2, c/ 1 habitação por piso, coz. equipada c/ placa vitrocerâmica e forno, sala comum de 25m² c/ lareira e recuperador de calor, quartos c/ 14m² em parquet c/ roupeiros, despensa, lavandaria, parabólica Indiv., armários e lugar de garagem dupla.

17.500c.

☎ (02)722275 (H. Exp.)

VENDE-SE

APARTAMENTOS
ESPINHO

T1, T2 e T3 em construção

T2 novos e usados

T2+1 usado 15.500 c.

T3 usados

T4 novos

T4 duplex usados desde 19.500c.

S. PAIO DE OLEIROS

T1 e T3 novos desde 8.000c.

ALUGA-SE

LOJA+CAVE em Silvalde num total de 320 m²

MORADIAS

ESMORIZ - c/ 4 frentes 33.000c.

S. PAIO DE OLEIROS - Cave, r/c e 1º (só visto)

GRANJA - 2 frentes (só visto) 30.000c.

SILVALDE - 2 frentes por terminar

TERRENOS

ANTA - Esmojães

p/ moradia c/ 400 m²

c/ 2 artigos p/ 2 moradias

À entrada de Espinho p/ moradias

LOJAS

S. PAIO DE OLEIROS desde 12.000c.

PASSA-SE

FRUTARIA e MINI-MERCADO em Espinho 8.500c.

SAPATARIA DE CONCERTOS RÁPIDOS em Espinho

CASA DE PASTO E JOGOS em Anta

H ABIESPINHO
IMOBILIÁRIA

Rua 23, Nº855 - 4500 ESPINHO

Telefones: 7311223 - 7311219 - Fax 7311189

Convívio de "jovens meninas" dum antigo colégio espinhense

Grupos de rosas frescas mimosas, que donairosas, que lindas são

Era - é - a abertura do hino do Colégio "Nossa Senhora da Conceição", letra do grande poeta espinhense, Carlos Morais e música, para piano, doutro nome grado da nossa cultura, que foi Fausto Neves.

Há anos, julgamos que mais de 45, mais coisa menos coisa - e o tempo ido é relativo, como todas as coisas intemporais (*pedras (recordações) que são como vidas/que o tempo audaz não apaga...*) - produziram, aqueles dois insígnis poeta e músico, o belo hino em louvor, mais de que ao Colégio, à juventude feminina, que mergulhava na leitura de Max du Veuzit, Magali, Delly e outros, enquanto "gastava" as suas energias lúdicas e a sola dos sapatos em jogos tradicionais como "a macaca", «o pilha», «a barra» ou expandia ou aprimorava os seus dotes naturais de artista, no canto, na dança ou na representação, na festa anual de 14 de Fevereiro, aniversário da D. Maria José, que daquele colégio foi notável directora, professora distinta - como outros e outras de que são exemplo Silvério Vaz, seu marido, dr. Carvalho e Maria Luisa Casal Ribeiro - o-

rientadora e grande amiga de centenas ou milhares de alunas - alunos poucos e já na última fase - que o frequentaram.

Não desejaríamos, nesta crónica, quase feita por ouvir dizer, deixar cair, também eu, homem - e explicarei porquê e em letra de forma - uma de pieguice mas, e ainda, do hino de que abrimos com o refrão introdutório, transcrever a oitava final, toda feita de alegorias românticas:

Quando a bondade/em redor se alarga/tal como a bruma/desfeita em renda,/ não há lição cruel/que seja amarga,/nem prova alguma/que não s'entenda!

Era assim...

E voltou a sê-lo, em convívio-recordação de mais de 100 alunas - 167, mais exactamente - daquele que foi um distinto colégio de Espinho, que se reuniram, no passado sábado, 12 de Outubro, primeiro em missa cerimonial, onde o hino foi entoado com especial vibração na voz, com umas tantas lágrimas rebeldes, à mistura, e, depois de uma romagem ao cemitério municipal de Espinho, onde o "*presente!*" dito, não dito ou, simplesmente, sentido, foi deposto, com reverência e



respeito junto às campas de António Carvalho, Silvério Vaz e Maria José e de amigas que este mundo deixaram, ali em repouso ou noutra local, tanto importa, e mais tarde, então, já com arrogância báquica - e atenção que Baco não foi só deus do vinho, mas da alegria - no refastelado e incomensurável alomoço bem confraternizado no Praia-golfe.

E estava lá quase toda a "canalha" de outros tempos, de há sessentas como Mimi Vita, a abencerragem do movimento com sua irmã Lourdes Lacerda e Sofia Bismarck, de há cinquenta e quarentas e eu sei lá, lá quan-

tos, que as senhoras *rosas, frescas mimosas e donairosas*, não têm idade: mães, avós...

Se o colégio lhe trouxe algo de especial às suas vidas não o sabemos. Que aquela instituição - que eu, pessoalmente, frequentei - seja, ainda, raiz pujante das suas memórias, não duvidamos.

Por isso «elas» vieram dos quatro cantos do continente a juntarem-se às de Espinho e arredores: a Fernanda, a Noémia, a Lurdes, a Amélia, a Isabel, a Rosa Maria e a Arminda que também é Rosa, a Ana Maria, a Dulce, a Olívia, a Maria dos Anjos, a Maria José, a Elvira e a

Joaninha, que foram inter-nas, a Angelina, a Manuela, a Vitória, a Astrid, a Florinda, a Mimi e a irmã mais nova e a Femy que da segunda é filha, a Sofia e a outra que vai a Bismarck, a Geny, a Nina, que era da casa, a Fabiana, a Zita, a Solange; recordar-se e recordar as *qualidades artísticas de Alfredina e Madília*, que longe estão e a fina voz de Carminda Nogueira, Élia Loureiro e Joaninha Ferreira Alves, que andou sempre metida em ranchos famosos; e muitas mais, cabelos brancos, que não da idade! E a professora da primária D. Branquinha, a Zelinha e um "figurão" também da casa e

que professor foi, o Manuel José.

Vieram, cumpriram. Vieram cumprir - como discursou Maria de Lourdes - *viver um dia feliz que ficará gravado entre recordações saudosas e inesquecíveis, primeira manifestação dum sentimento - ou o aprofundamento, em casos - uma "coisa" mais profunda que dá pelo nome de amizade.*

A "ganapada" - ganapada se diz sem vitupério, que "elas", as senhoritas, que então se começavam de abrir *num rosal...triumfal hino de amor*, usavam bata preta de gola branca e calçavam sapatinho e soquetes...

Eu também fui aluno

Por volta de 1973/74 resolvi, por razões que não vêm ao caso, aumentar o meu currículo escolar, fazendo o 7º ano a que nunca chegara. Da Matemática "safei-me" sozinho mas tinha, ainda pela frente, História, Filosofia, Geografia e Português e foi para estas duas últimas que fui pedir auxílio ao Colégio N.ª S.ª da Conceição na pessoa da sua directora, D. Maria José.

Com a anuência dos professores dr. Dulce Campos e do dr. Rebelo pude assistir e participar das aulas e o 7º ano foi feito.

D. Maria José não me levou nada mas não foi só por isso que lhe manifestei a minha gratidão; foi por ter aceite que um "matulão" como eu era, se misturasse com a fina flor da juventude.

É por isso que me orgulho de ter sido aluno daquela exemplar casa de ensino e cultura.

José Sampaio

CASIMIRO DE ANDRADE

MÉDICO DENTISTA

Consultório: RUA 22 (Junto à Câmara)
Telef. 724909



Clínica Médica Fisiátrica da Costa Verde, Lda.

Clínica Geral, Especialidades, Enfermagem, Oxigénio

E. C. G. ENDOSCOPIAS

• Recuperação funcional é a nossa maior especialidade
• Acordos com: ACASA, C.G.D., SAMS e SEGUROS

ABERTO DAS 8,30 HORAS ÀS 22 HORAS

Rua 8, Nº 949 • Telef. 72 58 85 / 72 59 10 • 4500 ESPINHO

Árbitro suíço prejudicou na Taça dos Campeões

Manuel Proença
Enviado Especial "DE"

A equipa de voleibol do Sporting Clube de Espinho quase fazia um brilhante na primeira mão da primeira eliminatória da Taça dos Clubes Campeões Europeus, que se disputou no passado fim de semana no pavilhão do complexo desportivo Sous-Moulin, na cidade de Génève, fren-

te ao campeão suíço, o Chênois.

Os "tigres", liderados por Ilídio Ramos estiveram a ganhar por 2-0, mostrando clara superioridade sobre o seu adversário. No entanto, no terceiro "set", um erro do segundo árbitro, o suíço Philippe Schürmann, acabou por decidir o encontro a favor do Chênois. Os espinhenses desconcentraram-se com a



Alguns dos jogadores, em tempo de descanso, antes do encontro, no complexo desportivo Sous-Moulin, em Thonex



Os minutos finais do Sporting-Porto, foram vistos pelos jogadores "tigres" na RTPi

"Entrámos nervosos"

-justificou o técnico do Chênois

O treinador do Chênois, Pierre-Marc Lombard, justificou da seguinte forma a partida que a sua equipa realizou:

Entremos muito nervosos no começo do jogo. Depois do segundo "set" começamos a jogar melhor.

Estava à espera desta equipa do Espinho?

O Espinho é uma equipa muito boa porque joga muito rápido. Por isso é muito difícil fazer marcações aos seus jogadores e fazer bloco e têm uma recepção boa.

Faltava algum jogador à sua equipa?

Um dos meus jogadores tinha uma lesão no joelho e este é um especialista na recepção. Esperemos que para o jogo em Espinho ele esteja completamente recuperado.

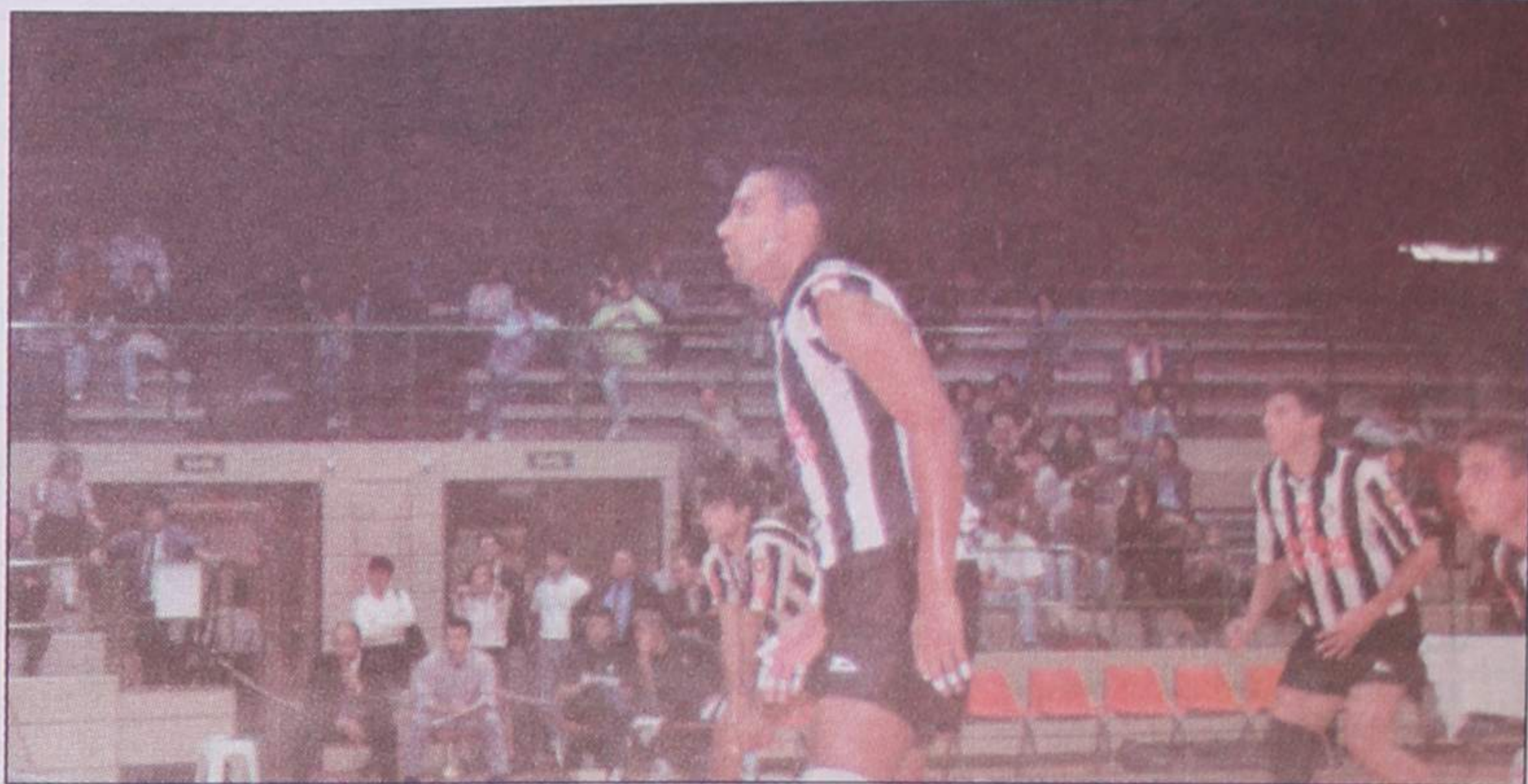

tendenciosa decisão corroborada pelo principal juiz, o alemão Klaus Fezer no lance que ocorreu precisamente no lado oposto onde se encontrava. Foi no 14-15, a favor da turma da Costa Verde, um rema-

te de Paulão, na saída de rede, que bateu claramente no bloqueio suíço e que daria a mudança de serviço e acabou

guma desconcentração e impotência atacante no Chênois. No terceiro "set" houve um pouco mais de equilíbrio.

Chênois Génève, 3 Sporting de Espinho, 2

Jogo realizado no pavilhão do Centre Sportif Sous-Moulin, em Thanex, Génève, na Suíça.

Árbitros: Klaus Fezer (Alemanha) e Philippe Schürmann (Liechtenstein).

Parciais: 12-15 (41'), 10-15 (26'), 17-15 (46'), 15-9 (38') e 15-8 (12').

CHÊNOIS - Mikulas Latecka, Martin Demar, Nicolas Dominik, Martin Walser, Philippe Tomasetti e German Grunauer (seis inicial) - Laurent Rey (capitão), Hervé Hagron, Etienne Basset, Jean-Baptiste Blazy e Fredrik Sjöström.

Treinador: Pierre-Marc Lombard.

Michel Georgiou (presidente), Hervé Haigrón (fisioterapeuta), J.-Christophe Sevelin (director desportivo) e Gérard Crottaz.

SP. ESPINHO - Wagner Silva, Nilson Júnior, Paulo Brenha, Manuel Silva, Marco Silva e Paulão (seis inicial) - Filipe Vitó (capitão), António Pedrosa, José Pedrosa (Pedrinha), Filipe Sousa e Duda (Luís Lustosa).

Treinadores: Ilídio Ramos e Sérgio Soares.

Carlos Monteiro (vice-presidente das actividades amadoras e responsável pela secção), Baltasar Gouveia (técnico de equipamentos) e Orlando (fisioterapeuta).



Carlos Monteiro agradeceu a amabilidade com que os suíços receberam a sua equipa, durante uma recepção antes do encontro

por dar o ponto do empate ao Chênois.

À parte disto e perante muito pouca assistência, com alguns portugueses pelo meio, o espectáculo acabou por ser muito agradável, com excelentes pormenores de parte a parte e com jogadas de voleibol de alto nível e recheadas de espectacularidade.

Os dois primeiros "sets" (12-15 e 10-15) foram caracterizados pelo domínio do Sporting de Espinho, muito certo nas combinações atacantes e, na defesa. O Chênois, por sua vez, revelava-se com qualidade no bloco, tanto mais que os seus jogadores eram bastante mais altos que os portugueses. Foi a velocidade no ataque e a disciplina táctica que estabeleceram al-

Depois, os "tigres" des-... No que... falharam recepções e alguns não tiveram... ataques, não conseguindo... suficiente... gir à marcação do bloco... versário. Entretanto, os... com a vitória... de Ilídio Ramos conseguiu... Foi mu... ram recuperar forças e supe... brado e não... altura crucial, quando já havia... perderam... pessoas a abandonar... Na "neg... pavilhão, o árbitro suíço não... de do Chê... vê um remate de Paulão, na... dada a des... saída de rede, que bate... rava na nos... bloqueio adversário e marca... seus jogado... ponto para os suíços, restabe... estabelecer a... lecendo o empate. A parti... serviço, co... os pontos... ram capazes de dar a volta ao... questão de... resultado (17-15) e de cabeça... que lhes deu... quase perdida com a indi...

Espinho-Chênois no sábado às 18

A decisão desta eliminatória ficou adiada para sábado, dia 19, no pavilhão do Sporting Clube de Espinho, às 18 horas.

O Sporting Clube de Espinho defrontará o Chênois e as grandes perspectivas de os espinhenses seguirem em frente são muitas, basta que sintam o apoio e o carinho da sua massa associativa.

Clinica Médica Dentária

Dr^a Rosa Neves

e
Dr^a Leopoldina I. Santos Tavares

Acordos com: ACASA E CGD

Rua 23 n^o 773 - 1^o esq - Espinho

Telef: 72 01 16

...ou os "tigres" ...es de Voleibol

gnante decisão.

No quarto "set" os "tigres" não tiveram o discernimento suficiente para ultrapassar os suíços que se galvanizaram com a vitória no "set" anterior. Foi muito mais desequilibrado e não traduziu a verdade do jogo. Os espinhenses perderam por (9-15).

Na "negra" a superioridade do Chênóis foi evidente, dada a desmotivação que pairava na nossa equipa. Um dos seus jogadores, conseguiu estabelecer a diferença com o serviço, conquistando diversos pontos. Depois, foi uma questão de gerir a vantagem que lhes deu a vitória por 15-8.

A arbitragem quase sempre esteve bem, no entanto falhou em lances capitais como aquele que descrevemos e que prejudicou substancialmente o Sporting de Espinho. E, falhou noutros, de menos importância, aos

quais cabia a decisão dos fiscais de linha. junto e que, apesar da falta de Miguel Maia e João Brenha,

Mensagem de Mário Soares para a equipa do Sp. Espinho

Cerca de uma hora e meia antes do início da partida, o correspondente da Agência Lusa em Génève, Luís Esteves, trouxe uma mensagem de Mário Soares na qual o ex-presidente da República expressava à equipa do Sporting Clube de Espinhoos **votos das maiores felicidades**. Dizia a mensagem transmitida pelo antigo colaborador de Soares **que gostaria de estar presente para poder assistir ao jogo** mas a sua agenda para essa noite impedia que tal acontecesse.

Mário Soares esteve em Génève, numa conferência como presidente da Comissão Independente Mundial dos Oceanos e, no sábado à noite, foi recebido com um jantar na embaixada portuguesa pelo embaixador permanente, Gonçalo Santa Clara Gomes.

O ex-presidente da República, durante a tarde de sábado deu um passeio pelas ruas da cidade de Génève. Grande parte dos portugueses reconheceu-o e manifestou-lhe o seu carinho.

O Espinho demonstrou ainda tem algumas soluções. Aqueles que ali estiveram de-

sempenharam bastante bem o papel para o qual foram incumbidos: Paulo Brenha "levantou" aquilo que lhe era exigido, com muita qualidade e acabou por ser um dos jogadores que mais produziu em campo; Nilson Júnior esteve dentro da sua melhor forma com o ataque de segunda linha repleto de eficácia; Paulão e Wagner estiveram muito bem no bloqueio; e Manuel Silva estava pleno de poder atacante na entrada de rede. Filipe Vitó e José Pedrosa tiveram um importante papel no bloco e entraram em situações pontuais quando estava em questão a decisão de um ponto através de um bloqueio na altura em que os jogadores mais baixos se encontravam na rede. Duda, o brasileiro que veio do Nacional, também cumpriu aquilo que Ilídio Ramos lhe pedira: foi um atacante alternativo na entrada de rede.

Ilídio Ramos:

"O segundo árbitro prejudicou-nos!"

No final do jogo, o treinador do Sporting de Espinho, Ilídio Ramos, teceu o seguinte comentário sobre o jogo, para «DE»:

Tivemos o pássaro na mão no terceiro "set". Estivemos em vantagem e poderíamos ter ganho. Acho que o Espinho cada vez está a jogar melhor e tentaremos rectificar o resultado no jogo da segunda mão, no próximo sábado.

O Espinho teve a infelicidade de não vencer o jogo por 3-0 porque dominou completamente os três primeiros "sets". Todos viram que fomos prejudicados pela arbitragem no "set" que fariamos o 3-0. A nível internacional, é vulgar o segundo árbitro, da casa, dar uma ajuda sempre que possível. Este segundo árbitro tem rodagem e experiência suficiente, e ajudou a equipa suíça nas alturas em que precisou. O Espinho teve um abaixamento porque se



Ilídio Ramos e Carlos Monteiro, liam as notícias chegadas de Portugal, momentos antes do encontro

sentiu, de certa forma, espoliado! O adversário, que estava a jogar em casa e tinha a obrigação de vencer e por isso entrou bastante nervoso. Os suíços acordaram e passaram a jogar melhor e criaram mais dificuldades!

O Sp. Espinho está ao nível desta equipa?

Está e em condições normais, com todos os seus jogadores conseguia vencer. Estou convencido de que vamos conseguir dar a volta ao resultado com o apoio do nosso público.

O Espinho ainda não está na plena forma física?

Nunca se está na plena forma. Espero conseguir estar mais próximo disso na fase final do campeonato. Todos os dias a nossa equipa tem melhorado. Contra os suíços, que têm os melhores jogadores do seu país e dois excelentes checos, o Espinho demonstrou jogar tão bem ao melhor voleibol do que eles.

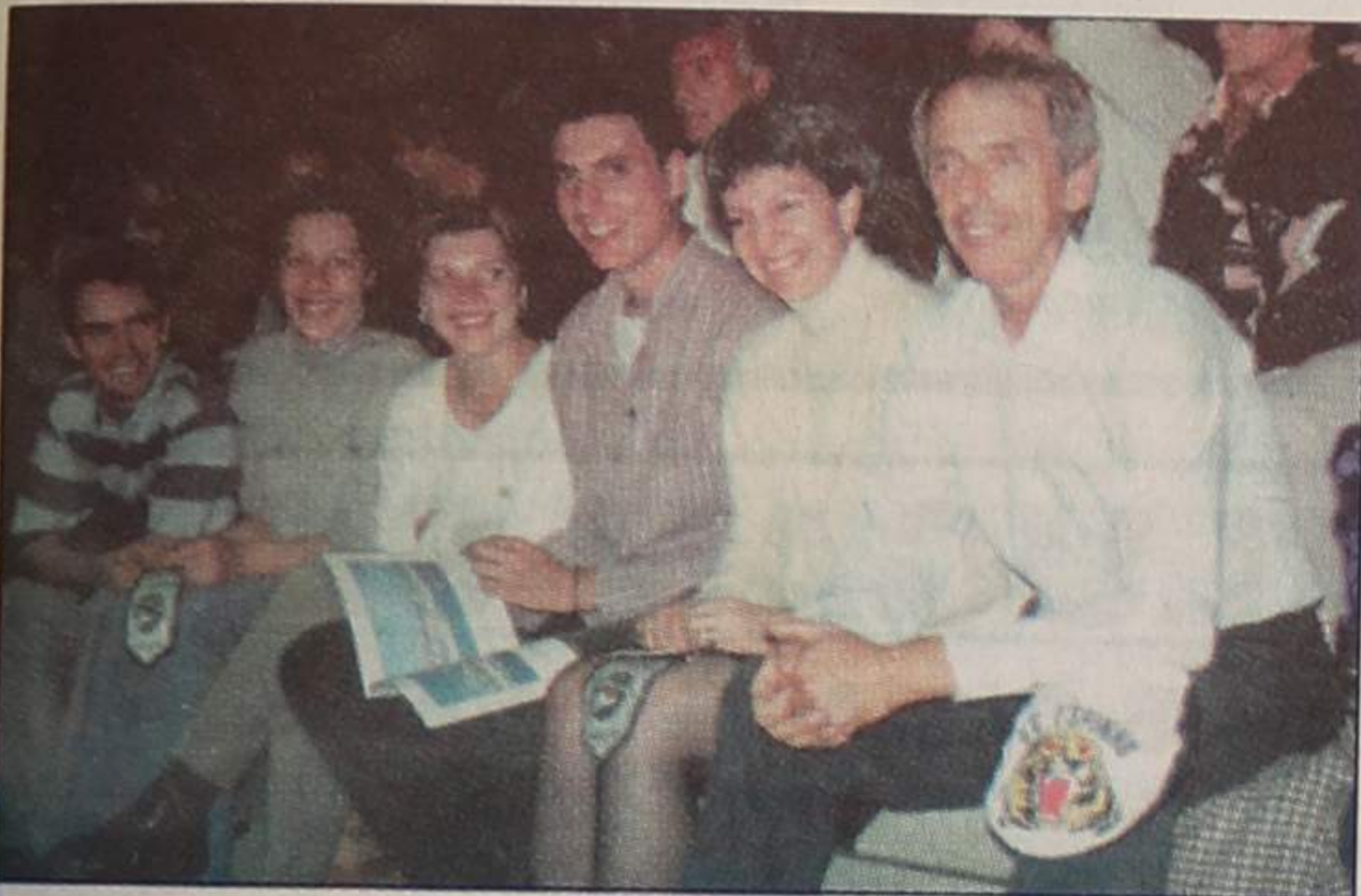

Um grupo de portugueses que não quis deixar de apoiar a sua equipa. Não faltaram os bonés, os galardetes dos "tigres", os folhetos promocionais da Câmara Municipal de Espinho e a Bandeira Nacional



Os nossos almoços são deliciosamente diferentes!



O Espaço Total aos almoços oferece um ambiente informal e descontraído.

Espaço Total, um espaço diferente.



Espinho. Praia da Baía

Emigrantes apoiaram o Espinho na Suíça

“Para defender a nossa terra cá estamos nós...”

No pavilhão do Centro Desportivo Sous-Moulin, em Thonex, Genève, vários portugueses, a trabalhar naquela localidade e arredores, assistiram ao encontro entre o Chênois e o Sporting de Espinho. Entre eles, alguns eram espinhenses, como Carlos Campos, de 33 anos de idade.

Na cidade onde reside e trabalha (Neuchatel), Carlos Campos tem tempo para reunir com compatriotas seus no Centro Português de Neuchatel. São cerca de 500 famílias e de Espinho umas 20, que fazem parte dessa colectividade.

Carlos Campos revelou-nos que é nosso assinante e que «DE» é afixado naquela agremiação de portugueses, onde é lido por toda a gente. É uma maneira de divulgarmos a nossa cidade junto dos portugueses.

Este emigrante espinhense considera que os portugueses têm sido apoiados naquele país e que, a nível ofici-

al, tanto no ensino como por parte da televisão (RTPi) que também chega à Suíça.

Pretendem educar os vossos filhos neste país?

Não. Nem pensar! O meu filho tem seis anos e começou agora a escola primária. Quando a terminar, penso regressar para ele fazer a preparatória em Espinho.

O seu filho fala português? Fala correctamente o português porque anda numa escola portuguesa.

Porque fez 200 quilómetros para ver o Espinho?

Vim de Neuchatel para dar o meu apoio à minha equipa de sempre.

O que achou do jogo e do Espinho?

O Espinho tem uma equipa muito boa e, à custa do árbitro, desconcentrou-se. Teve a oportunidade de vencer por 3-0. Acho que vamos conseguir dar a volta em Espinho e ultrapassar os suíços.

Porque perdeu o jogo de

futebol na RTPi entre o Sporting e o Futebol Clube do Porto?

Porque para mim o Espinho está acima de tudo. Desde que seja para defender a nossa terra, cá estamos nós...

Quais os maiores desejos para a sua terra?

Espero que o campo de futebol esteja a funcionar e a equipa se mantenha na primeira divisão. Gostaria que resolvessem o problema da quadruplicação da linha férrea. Ainda bem que

a ministra do Ambiente chumbou aquele projecto!

Armando Sousa:
“Merecíamos ganhar”

Armando Sousa, tem 43 anos, vive há 17 em Genève, vai a Espinho duas vezes por ano e acha que a nossa cidade deveria ser mais limpa.

Armando Sousa entende que uma das coisas que contribui para essa falta de limpeza e falta de sossego das pessoas, é a existência da

feira semanal e que no seu entender deveria ser-lhe dado outro destino. Mas como cidade, Espinho é fantástica. Gostaria de trabalhar um mês aqui e de ir outro para a minha cidade.

O que achou do jogo?

O Sporting de Espinho deixou-me um bocado triste porque podíamos ter ganhado. Nós merecíamos mais o 3-0 do que o Chênois o 3-2. Mesmo sem o Miguel Maia e o João Brenha, estou convencido de que vamos ga-

nhar o segundo jogo.

Porque veio ver este encontro?

Porque foi neste pavilhão que fui campeão de andebol. Quis vir aqui para recordar esse feito e para ver a equipa do Sporting de Espinho.

Américo:

“Foi uma oportunidade para ver a minha equipa”

O Américo é cozinheiro, tem 29 anos de idade, está na Suíça há oito anos, foi um dos mais entusiastas apoiantes da nossa equipa e não quis perder a oportunidade de ver a minha equipa, lembrar a minha terra e as belas camisololas da Costa Verde.

Para ele, o facto de estar ali uma equipa da sua terra, faz com recorde com muitas saudades o mar, os amigos e a cidade.

Sobre aquilo que se vai passando na cidade, Américo diz acompanhar tudo através dos jornais e televisão.

A carreira do Sporting Clube de Espinho no campeonato nacional de futebol da primeira divisão, também é do seu interesse. Ele diz saber tudo e estar a par de tudo.



Armando Sousa (à esquerda), Américo (ao centro) e Carlos Campos, com as respectivas companheiras

MP

† Alzira Sousa Nogueira

Missa do 9º Aniversário

Sua filha vem, por este único meio, comunicar que manda celebrar missa por alma da saudosa extinta, dia 21, segunda-feira, pelas 19 horas, na Igreja Matriz de Espinho.

Agradece desde já a quem possa comparecer.



† Ernesto Pereira de Oliveira

Missa do 3º Aniversário

Seu filho, nora e neto, vêm por este meio, participar que será celebrada missa, por alma do saudoso extinto dia 19, sábado, pelas 19 horas, na Igreja Matriz de Espinho. Desde já agradecem às pessoas que possam comparecer.



† Carlos Alberto Barbosa Fernando

Missa do 2º Aniversário

Sua esposa, filhos, nora, genro e demais família participam às pessoas de suas relações e amizade que no próximo dia 20, domingo, pelas 19 horas, será celebrada missa em sufrágio de sua alma, na Igreja Matriz de Espinho, pelo que desde já agradecem a quem comparecer.

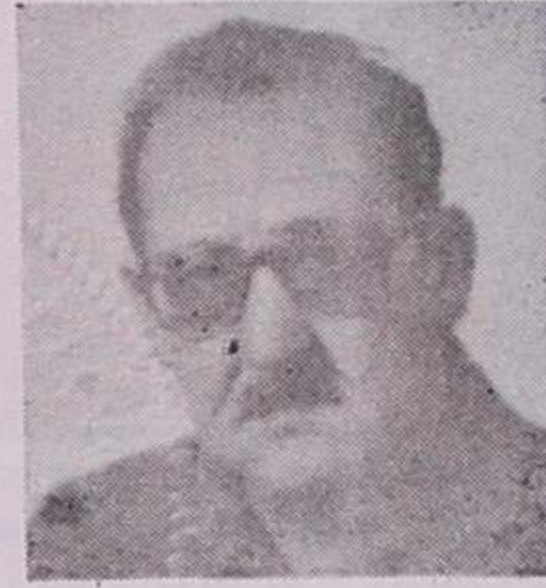

ALUGAM-SE LOJAS C/ CAVE E SALAS

Para qualquer ramo na zona central de Esmoriz

Av. 29 de Março

Telefone, 056 - 752987

COMUNICADO

FERNANDO MANUEL DE JESUS ALVES (Pereira Alves), tendo nesta data renunciado ao cargo de Administrador de “O NOSSO CAFÉ” e por tal motivo solicitado o pedido de demissão, vem agradecer reconhecidamente as atenções recebidas por parte dos senhores Accionistas, Clientes, Fornecedores, Trabalhadores da Empresa e dos verdadeiros amigos em geral.

Para todos o seu BEM HAJA, passando a disponibilizar-se através das suas habituais actividades principais:

“SERVIÇOS GERAIS DE CONTABILIDADE”
“SEGUROS EM TODOS OS RAMOS”

Espinho, 15 de Outubro de 1996

Fernando Manuel de Jesus Alves

VENDE-SE

1º Andar

Área de 150m², com 4 quartos, garagem privada e arrumos

R/Chão

Área de 105m², com 2 quartos, garagem privada, arrumos e pátio c/ 40m²

Para ver no local - Rua 16 Nº 1025 das 15h00 às 18h00

VENDE-SE

ARMAZÉM em Nogueira da Regedoura

Frente à estrada principal

900 m² de área coberta,
mais de 300 m² de área descoberta

Contactar no local ou pelos telef. 7647048 ou 7640473

MULTINACIONAL ABRE EM PORTUGAL

PRETENDE

- Distribuidores Delegados
 - Com Capacidade de Liderança
 - Com Perspectivas de Futuro

PRETENDE

- Negócio Altamente Rentável
- Integração Numa Empresa Sólida com Produtos e Serviços sem Concorrência
- Formação e Apoio

Marque Entrevista pelo Telef. 056-332038 (manhãs)

Se estiver em: E.U.A., Canadá, França, Alemanha, Espanha, Bélgica isto também lhe interessa. Ligue 00351 931 307448

Ganhou o Rali Solverde pela quarta vez consecutiva

Fernando Peres quase tricampeão

Fernando Peres e Ricardo Caldeira, em Ford Escort RS Cosworth, quase asseguraram sábado a conquista do título nacional de ralis de 1996, ao triunfarem no Rali Solverde, oitava prova da temporada. Foi a sexta vitória da dupla da Totta/Peres Competições este ano e a quinta consecutiva no rali que a secção automóvel do Estrela e Vigorosa Sport tradicionalmente organiza.

Mas a vitória que Peres e Caldeira conquistaram no sábado passado não foi nada fácil. Primeiro, foi uma avaria no sistema de regulação da pressão do turbo (*Wastgate*) do Escort, logo na segunda classificativa (Santo António 1), e depois um furo na roda traseira do lado esquerdo, na 11ª PEC (Arões/Freita 2). Face a estas contrariedades, os bicampeões nacionais tiveram de "dar o máximo" para conseguirem voltar ao comando, episodicamente ocupado por Aduzilo Lopes/Luís Lisboa, no Peugeot 306 Maxi oficial da marca francesa, que terminaram no 2º lugar, a 3s apenas dos vencedores.

"Toda a equipa está de parabéns, porque soube responder com profissionalismo e, sobretudo, por não se ter contentado com um segundo lugar, que servia as nossas aspirações no campeonato", declarou Fernando Peres aos jornalistas no final da prova, em Espinho. "O furo, prosseguiu, aconteceu na pior altura, pois já não havia muitos quilómetros para recuperar e fomos abrigados a arriscar um pouco".

Mercê desta vitória, o piloto da Totta/Peres Competições ampliou para 322,5 pontos a sua vantagem no campeonato nacional, à frente de Aduzilo Lopes que, passou para o segundo lugar, por tro-

ca com Pedro Azeredo, obrigado a desistir, com problemas mecânicos no seu Renault Clio Maxi. Peres está mais perto do "tri", contando agora com 1312,5 pontos, por ter ganho todas as seis provas que terminou esta temporada (Sopete, FC Porto, Oliveira do Hospital, Açores, Madeira e Solverde), ao passo que Aduzilo contabiliza 990 pontos e apenas um triunfo, precisamente numa das provas em que o piloto-dentista desistiu, devido a uma avaria

isso o título", diz Fernando Peres, admitindo, no entanto, não esperar facilidades, "pois os nossos adversários estão mais empenhados como nós".

A próxima prova do campeonato nacional - o Rali do Algarve -, pontua também para o "Europeu" da especialidade, estando marcado para 1 e 2 de Novembro. Tal como a derradeira prova da temporada, disputa-se totalmente em pisos de asfalto.

Classificação final - 1º, Fernando Peres/Ricardo

1m02s; 4º, Alexandre Rebelo/Ricardo Rodrigues (Ford Escort RS Cosworth), a 4m08s; 5º, Vítor Lopes/Sérgio Paiva (Citroen ZX 16V), a 7m34s; 6º e 1º, do Grupo de Produção, Avelar Coimbra/João Perdígão (Mitsubishi Lancer), a 9m32s; 7º, Miguel Campos/Carlos Magalhães (Seat Ibiza), a 9m33s; 8º, Manuel Ferreira da Silva/António Picarote (Ford Escort Cosworth), a 9m59s; 9º, Américo Antunes/Luís Pereira (Ford Escort Cosworth),



mecânica (Rota do Sol).

Com o resultado obtido no Rali Solverde, Peres e Caldeira apenas necessitam agora de um sétimo lugar no Rali do Algarve ou um sexto no Rali Maia Shopping, para se sagrarem tricampeões nacionais, mesmo que a dupla da Peugeot, Aduzilo Lopes/Luís Lisboa, única que também tem hipóteses de chegar ao título, triunfe em ambas.

O bicampeão nacional de pilotos mostra-se, contudo, empenhado em ganhar as duas últimas provas da temporada. "O nosso objectivo é sempre ganhar os ralis em que participamos e não ficaremos satisfeitos com segundos ou terceiros lugares, mesmo garantindo com

Caldeira (Ford Escort RS Cosworth), 1h04m38s; 2º e 1º da F2, Aduzilo Lopes/Luís Lisboa (Peugeot 306 Maxi), a 3 segundos; 3º, José Carlos Macedo/Miguel Borges (Renault Clio Maxi), a

a 10m19s; e 10º, Pedro Leal/Redwan Cassamo (Seat Ibiza), a 10m36s. Classificaram-se mais oito concorrentes.

MSG

"Paintball"

Nova equipa adere ao EPC

Apresentou-se, recentemente, mais uma equipa ao Espinho Paintball Club (EPC). O nome é peculiar - PI.100.PÉ - assim como o nome de código de alguns dos elementos. Aqui fica a constituição da equipa: Filipe, "Dragão", "Pedófilo", "Raven" e "Iguana".

Houve um jogo contra uma equipa constituída em parte por elementos da direcção do EPC que ganhou com grande vantagem. "Raven" e "Iguana" tomaram à sua conta grande parte da pontuação.

Fica aqui o aviso a equipas que futuramente os defrontem - Tenham cuidado!

A direcção do clube despediu-se temporariamente de

um dos seus elementos de partida para cumprimento do serviço militar obrigatório. A despedida foi entusiástica e o David (tesoureiro do clube) desempenhou o papel principal na variante "Caça ao Coelho", tendo sido largado no pinhal com uma arma semi-automática e carregador cheio (120 bolas) para fugir de uma força perseguidora munida de armas "pump" e com 10 bolas por elemento. Diga-se que ele se aguentou honrosamente cerca de 40 minutos até ter sido "abatido" sem dó nem piedade.

Este fim de semana há mais "paintball". Informações: 731 45 07.

João Ribeiro

Hóquei em patins

Académica venceu torneio da Oliveirense

A equipa de hóquei em patins da Associação Académica de Espinho venceu no passado fim de semana o Torneio Cidade de Oliveira de Azeméis, ao derrotar, na final, a turma da Oliveirense por 2-0.

Os espinhenses, no dia anterior, venceram a equipa do Escola livre por 10-3 e os visitados venceram o Cucujães por 4-1.

A equipa academista já mostrou um hóquei mais evoluído, com grandes diferenças daquilo que tinha mostrado no Torneio Solverde. Apresentou, sobretudo, um conjunto mais homogéneo, o que se revelou um dos principais factores para a vitória sobre a equipa da Oliveirense, potencial candidata a um lugar nas competições europeias de hóquei em patins.

Antes desta prova, os academistas já tinham vencido os jogos particulares de apresentação das equipas dos Carvalhos e do Cucujães, respectivamente por 6-5 e 5-0.

No próximo sábado, às 18 horas, os espinhenses encerram o ciclo de jogos respeitantes à pré-temporada, defrontando no pavilhão Arquitecto Jerónimo Reis a turma do Marinhense.

No dia 2 de Novembro, às 18 horas, no pavilhão das Antas, iniciam o campeonato frente ao Futebol Clube do Porto.

Andebol

Manuel Laranjeira soma desaires

Esteve longe de ser feliz a participação das diversas equipas da Associação Desportiva Manuel Laranjeira no último fim-de-semana.

Apenas as iniciadas lograram escapar à "débacle" geral ao vencerem a formação do Santa Joana por 9-7. No domingo, pelas 16h45, as espinhenses defrontam o Almeida Garrett.

As infantis estão a ressentir-se da falta de experiência

nas lides nacionais. Diante do poderoso Colégio de Gaia, a Manuel Laranjeira sofreu pesada derrota: 19-6.

As juvenis consentiram um empate a 11 golos, no seu reducto, com a equipa do Almeida Garrett. O Petrogal e o Lusitano são os próximos oponentes das "laranjinhas".

As seniores também não foram felizes, pois o Rebordosa - que venceu por 24-23 - não merecia a vitória.

Rio Largo defronta FCP

As comemorações do nono aniversário da secção de "Velhas Guardas" do Rio Largo Clube de Espinho vão ter o seu "ex libris" na realização de um jogo entre a equipa espinhense e o Futebol Clube do Porto, a ter lugar no sábado, pelas 16 horas, no campo de Cassufas.

O programa de comemora-

ções inclui um jantar de confraternização no salão da Tuna de Anta e uma homenagem ao atleta Pinto, afastado prematuramente devido a uma lesão. Está ainda previsto um programa de variedades, no qual irão actuar o Conjunto de Guitarras da Costa Verde e o artista espinhense Olímpio Capela.

"Velhas Guardas" do Académico sofreram primeira derrota

Ao cabo da quinta jornada, as "velhas guardas" do Clube Académico de Espinho perderam. Aconteceu em Tomar, frente ao União local, por categóricos 4-1.

Depois de uma primeira parte equilibrada (1-1), a equi-

pa nabantina embalou para uma vitória fácil.

Refira-se que os academistas têm o calendário preenchido até meados de Julho de 1997. No sábado, o Académico deslocar-se-á a Pessegueiro do Vouga a fim de defrontar a equipa local.

Futsal

Novasemente entrou "à campeã"

A Novasemente venceu o Grupo Desportivo da Arrábida por três golos a um, na jornada inaugural do campeonato da primeira divisão.

O mau começo na partida não impediu que a equipa embalasse para uma boa exibição.

Não fosse a inépcia concretizadora da equipa espinhense e o resultado teria sido bem mais volumoso.

Zagala, Toni e Mota foram os autores dos golos de uma equipa que teve na condição física a sua principal arma.

GDRE elegeu corpos gerentes

O Grupo Desportivo e Recreativo de Espinho elegeu os corpos gerentes para o ano de 1996/1997.

Fernando Azevedo de Freitas Duarte foi eleito

presidente da direcção, da qual constam mais seis directores, enquanto que David Guedes Correia é o novo presidente da mesa da assembleia geral.

Rali Paper Solverde arranca no dia 26

No próximo dia 26, realiza-se a sexta edição do Rali Paper Solverde/Grupo Violas este ano com prémios aliciantes, entre os quais, duas viagens a Paris e diversos fins de semana nos hotéis de Portugal.

A partida está marcada para as 9h15 e a cerimónia de entrega de prémios para o fim da tarde de sábado. O sorteio realizar-se-á nas instalações do Casino Solverde, às 18 horas do dia 25, sexta feira.

As inscrições são gratuitas. Cada automóvel terá de contar, no mínimo com dois participantes e no máximo com quatro e terá, obrigatoriamente de ter um elemento que seja funcionário das empresas do Grupo Violas.

Esta realização, que cada vez está mais implantada na nossa cidade e reúne grande número de adeptos, conta com os apoios da administração da Solverde, da TAP - Air Portugal e da Agência de Viagens Satélite.

Paramos tem Rally Paper

O Pelouro de Cultura e Desporto da Junta de Freguesia de Paramos vai levar a efeito no próximo sábado, dia 26 de Outubro, um rally paper.

Paralelamente, irá decorrer a Festa da Juventude que terá o seu ponto alto na actuação da banda "Testos e Cafeteiras" e do cançonetista Nosso Nelo. Ambas as actuações terão como palco, a partir da 21h30, o salão da Banda Musical Paramense.

Comissão Política do PS tomou posse no domingo

A Comissão Política Concelhia de Espinho do Partido Socialista tomou posse no domingo, dia 13. Após a tomada de posse, realizou-se a eleição do presidente tendo sido eleita por unanimidade a deputada Rosa Maria Albernaz.

Seguidamente, por proposta da presidente, foi votada a Comissão Executiva, cuja constituição é a seguinte: José d'Alte Pinho (vice-presidente da Comissão Política e secretário-coordenador da secção de Espinho), Abel Gonçalves (presidente da Junta de Freguesia de Silvalde e secretário-coordenador da mesma freguesia), José Azevedo (presidente da Assembleia Mu-

nicipal), Carlos Gaio (líder da bancada do PS na Assembleia Municipal), Maria José Vieira (1ª secretária da assembleia municipal), José Luís Peralta, Erpídio Canastro e António Cavas.

Foi também aprovada por unanimidade e aclamação uma proposta que se congratula com a atribuição do prémio Nobel da Paz a D. Ximenes Belo e a Ramos Horta, «**pela importância que este relevante facto terá em todo o processo de Timor Leste que levará, assim se espera, à autodeterminação do martirizado e heróico povo mau-bere**».

Romagem à campa de António "Russo"

A Comissão da Freguesia de Anta do Partido Comunista Português promove no domingo, dia 20, pelas 11h30, uma romagem à campa de António Gomes da Silva "Russo".

António "Russo" foi militante comunista e lutador

anti-fascista de longa data. No seu combate pela liberdade e dignidade humana, sofreu a tortura do fascismo - como o comprovam as sucessivas prisões - e participou no processo democrático desencadeado pelo 25 de Abril.

Nos Casinos Solverde

Noites de Salsa encantaram o Algarve

Não havendo o fluxo de turismo do verão. Não havendo o turista com "poder-de-compra" mais avantajado por conseguinte maior frequentador destes lugares, raras são as casas de espectáculo que se arriscam a apresentar ao público algarvio as grandes produções de nível internacional.

Excepções feitas à regra são os Casinos do Algarve - Solverde que em Monte Gordo e Vilamoura continuam prestando um serviço (que eu diria público) de animação nocturna.

No Casino de Vilamoura, esteve em cena recentemente um espectáculo de "Salsa" com a Orquestra e bailarinos de Maestro Pedro Luís Martínez que acompanham o cantor venezuelano Orlando Watussi, nome sobejamente conhecido no mundo da música latino-americana.

Para os menos informados aqui seguem algumas notas de realce. "salsero" de corpo inteiro: Orlando

Watussi tem uma carreira recheada de sucessos com vinte dois anos de trabalho nos EUA, frequentemente com nomes sonantes do mundo da salsa como Tito Puentes, Ray Barreto e a orquestra Fania All Stars, e estão em digressão pela Europa tendo atingido um

êxito retumbante no New Morning de Paris.

No Salão de Festas/Restaurante do Casino de Vilamoura, gente atenta e interessada, adeptos de salsa e provavelmente de toda a música latino-americana, encheram por completo o recinto, e durante

duas horas e meia os ritmos foram quentes e os energéticos bailarinos demonstraram exuberantemente os seus dotes artísticos. Em suma, esta noite de salsa agradou plenamente ao mais exigente dos espectadores. Acreditamos que seja uma experiência a repetir.



Os "Mais da Noite" algarvia

O factor animação continua a ser uma mais valia importante para o turismo algarvio, principalmente durante a época baixa.

O turista, nacional ou estrangeiro, que nos visita durante esse período depara com poucas possibilidades de diversão nocturna e muitos gostariam de poder contar com uma estância turística com mais hipóteses de animação.

Contra esta situação, não só a nível de animação, mas também a nível de fluxo turístico e quebra do período de sazonalidade a que o Algarve tem estado votado desde sempre, os Casinos do Algarve têm vindo constantemente teimando em apresentar espectáculos noctur-

nos de qualidade.

A revista Algarve Mais, com essa mesma intenção, instituiu os troféus "Os mais da Noite" que contou com o patrocínio voluntário dos Casinos do Algarve-Solverde, e vem premiar as casas nocturnas e homenagear o "staff" a elas adstrito, que se distinguiram este ano a nível do Algarve, com noites mais alegres e participativas e contribuíram para manter viva "a bom imagem do Algarve2".

O júri eleito para a avaliação, constituído por representantes do Governo Civil, AMAL, RTA, AHISA e outros representando o tecido empresarial da região, foi seleccionado com rigor.

O jantar e atribuição dos

troféus "Os Mais da Noite" terá lugar no dia 18 de Outubro, pelas 20h30, no salão de

festas/restaurante do Casino de Vilamoura.

M.A.



DEFESA x ESPINHO

Bispo aux... entre nós

O Bispo auxiliar do Porto, D. Manuel Delino, iniciou ontem, quarta-feira, uma visita pastoral a Espinho. Até ao próximo dia 27 de outubro, D. Manuel irá visitar a freguesia de Espinho com diversas iniciais.



D. Manuel Delino foi apresentar cumprimentos ao povo de Espinho acompanhado pelo pároco...

No fim-de-semana "Voluntários de Espinho festejam 101º aniversário"

Os Bombeiros Voluntários de Espinho celebram amanhã, o 101º aniversário de existência. As comemorações irão desenrolar-se no fim-de-semana e têm o seu ponto alto no domingo, pelas 12 horas, altura em que terá início a bênção de duas novas ambulâncias da corporação.

O programa completo de festejos é o seguinte: Dia 19 - Homenagem aos bombeiros, dirigentes e sócios falecidos, sepultados nos cemitérios do concelho; às 15 horas, concentração no quartel; às 15h30 romagem ao cemitério de Paramos; às 15h45, ao cemitério de Silvalde; às 16 horas ao cemitério de Anta; às 16h30, missa no cemitério de Espinho; às 21h30, convívio dos bombeiros e seus familiares.

Dia 20 - Às 10h30, desfilada das bandeiras com guarda de honra; às 10h15, recepção às convidadas; às 11h30, imposição, em paróquia, das condecorações a bordo; às 11 horas, missa na Matriz por alma dos bombeiros, dirigentes e sócios falecidos; às 12 horas, benção das ambulâncias; às 13 horas, sessão solene no salão de festas; às 13 horas, desfile motorizado por algumas ruas da cidade.

Tentativa de suicídio na Praia Azul

Os Bombeiros Voluntários de Espinho salvaram uma senhora de 40 anos, oriunda da Carregosa (Oliveira do Bairro), que tentou o suicídio na Praia Azul, pelas 7h30 de manhã.

A mulher foi retirada do mar pelos bombeiros, transportada de imediato para o Hospital de Espinho e colocada em um precário estado de saúde levou a que fosse transferida para o Hospital de Gaia, onde foi considerada livre de perigo.

Bispo auxiliar do Porto entre nós até ao dia 27

O Bispo auxiliar do Porto, D. Manuel Delino, iniciou ontem, quarta-feira, uma visita pastoral a Espinho. Até ao

próximo dia 27 de Outubro, D. Manuel irá ter oportunidade de efectuar encontros com diversas instituições re-

ligiosas e não religiosas do concelho de Espinho, bem como levar a cabo um vasto programa de carácter social,

que inclui visitas a doentes.

O programa do Bispo auxiliar até à próxima quarta-feira é o seguinte:

Quinta-feira, dia 17

15 às 18h30 - Visita aos doentes

19 horas - Missa na Igreja Matriz

21h30 - Encontro com Catequistas, Acção Católica e Escuteiros

Sexta-feira, dia 18

15 às 18h30 - Visita aos doentes

21h30 - Encontro com jovens

Sábado, dia 19

15 horas - Encontro com as crianças que ainda não fizeram a primeira comunhão

16 horas - Encontro com os pais das crianças

17 horas - Encontro com as crianças que fizeram a Profissão de Fé

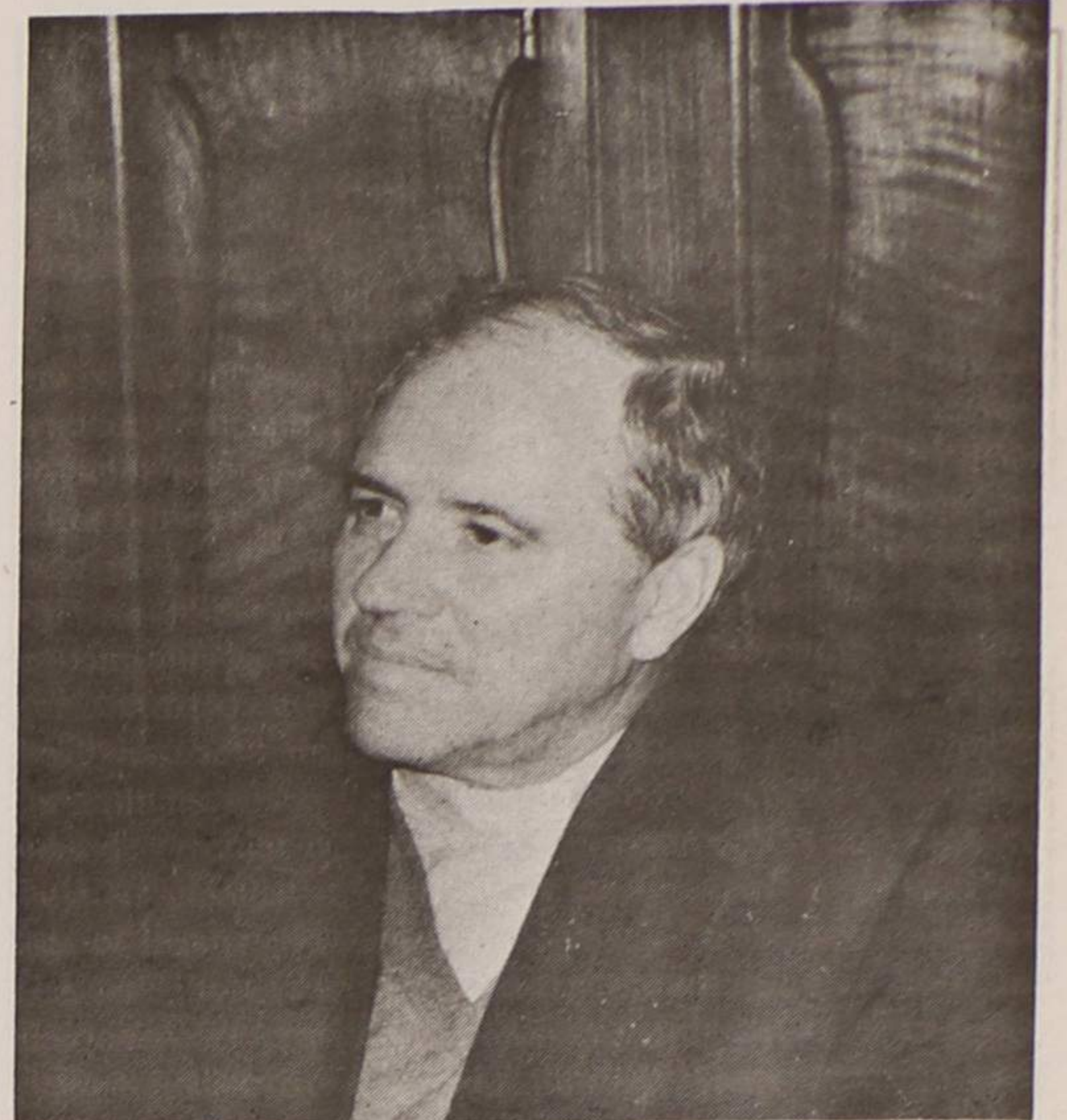

18 horas - Encontro com os pais das crianças

19 horas - Missa na Capela de Nossa Senhora da Ajusa, seguida de encontro com a Irmandade

Domingo, dia 20

10 horas - Missa com a bênção de catequismos

12 e 19 horas - Missas celebradas pelo Bispo auxili-

ar, D. Manuel Delino
Terça-feira, dia 22

15 às 19 horas - Visitas a instituições laicais

21h30 - Encontro com elementos do sector litúrgico

Quarta-feira, dia 23

15 às 19 horas - Visitas a instituições locais

21h30 - Encontro com os Neo-Catecuminais.

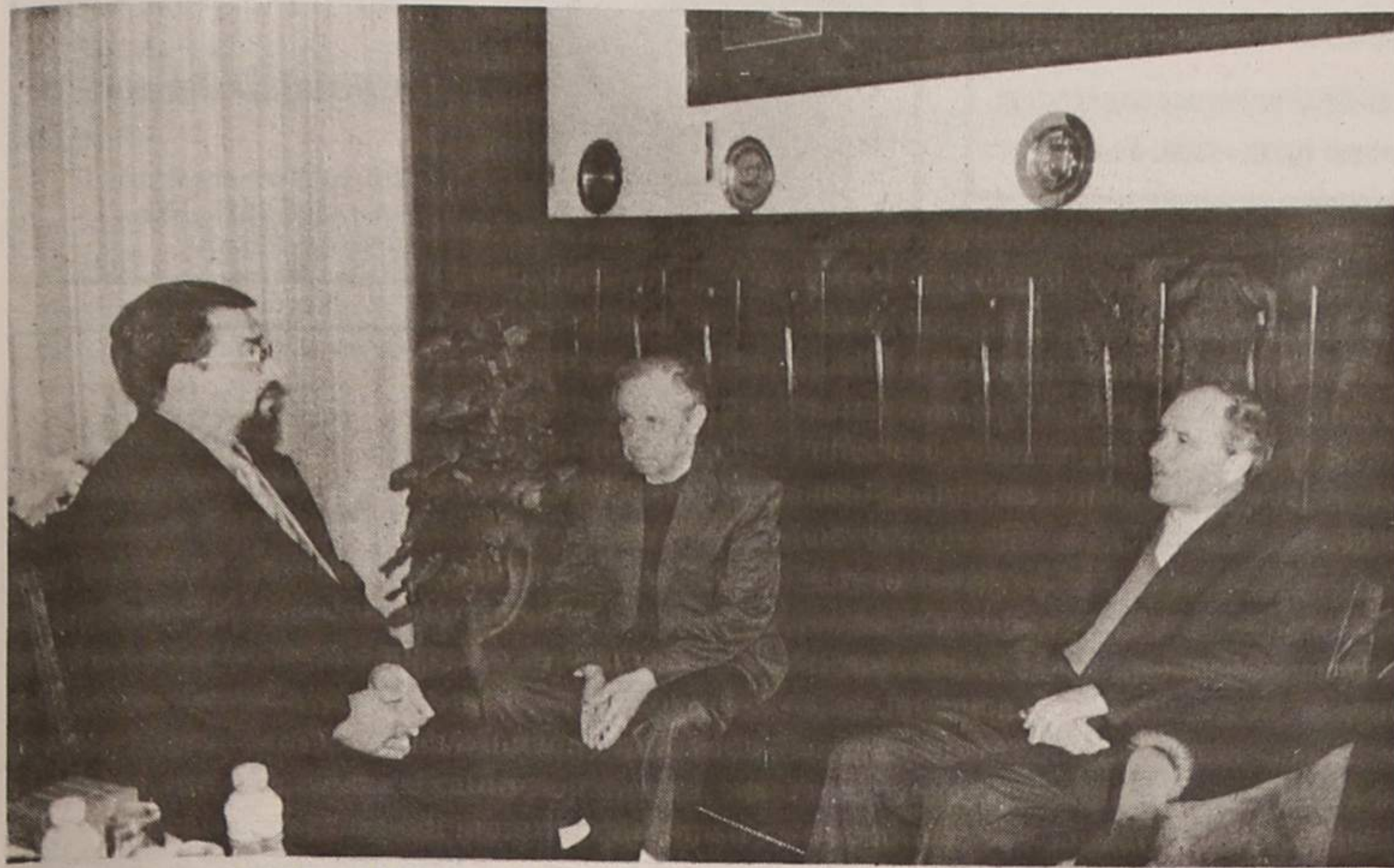

D. Manuel Pelino foi apresentar cumprimentos ao presidente da Câmara acompanhado pelo pároco Manuel Henriques

No fim-de-semana

"Voluntários de Espinho" festejam 101º aniversário

Os Bombeiros Voluntários de Espinho celebram amanhã, o 101º aniversário de existência. As comemorações irão desenrolar-se no fim-de-semana e têm o seu ponto alto no domingo, pelas 12 horas, altura em que terá início a bênção de duas novas ambulâncias da corporação.

O programa completo de festejos é o seguinte:

Dia 19 - Homenagem aos bombeiros, dirigentes e sócios falecidos, sepultados nos cemitérios do concelho; às 15 horas, concentração no quartel; às 15h30 romagem ao cemitério de Paramos; às 15h45, ao cemitério de Silvalde; às 16 horas ao cemité-

rio de Anta; às 16h15 ao cemitério de Guetim; e às 16h30 ao cemitério de Espinho. Às 21h30, convívio dos bombeiros e seus familiares.

Dia 20 - Às 10 horas, hastear das bandeiras no quartel, com guarda de honra; às 10h15, recepção às entidades convidadas; às 10h30, imposição, em parada, de condecorações a bombeiros; às 11 horas, missa na Igreja Matriz por alma dos bombeiros, dirigentes e sócios falecidos; às 12 horas, bênção de duas ambulâncias; às 12h30, sessão solene no salão nobre; às 13 horas, desfile apeado e motorizado por algumas artérias da cidade.

Tentativa de suicídio na Praia Azul

Os Bombeiros Voluntários de Espinho salvaram ontem uma senhora de 40 anos, oriunda da Carregosa (Oliveira de Azeméis), que tentou o suicídio na Praia Azul, pelas 7h50 da manhã.

A mulher foi retirada do mar pelos bombeiros, tendo sido transportada de imediato para o Hospital de Espinho. O seu precário estado de saúde levou a que fosse transferida para o Hospital de Gaia, onde foi considerada livre de perigo.

Estradas 109 e 326 vão ser melhoradas

As estradas nacionais 109 e 326 que fazem a ligação com Aveiro, Porto e Nogueira da Regedoura vão ser objecto de importantes beneficiações nos troços situados no interior deste concelho, numa extensão de 10 quilómetros.

A colocação de semáforos nos cruzamentos mais perigosos, a construção de passeios em todos os locais em que tal seja possível e o lançamento de um novo tapete betuminoso são as melhorias mais significativas que as vias em causa vão registar.

O objectivo das obras passa pela melhoria dos acessos de e para Espinho, das três freguesias que lhes estão subjacentes: a Norte (S. Félix da Marinha, em Gaia), a Sul (Esmoriz) e a Nascente (Nogueira da Regedoura, em Santa Maria da Feira).

Jantar de gala no Casino com 130 congressistas

Os congressistas que estiveram presentes no Congresso de Crianças Sobredotadas que decorreu na cidade da Maia, estiveram presentes na terça-feira, em Espinho, onde foram recebidos pela nossa edilidade.

Aproximadamente 130 pessoas, depois da recepção que lhes foi feita pelo chefe da autarquia espinhense, tiveram um jantar de gala no

Casino Solverde, tal como a nossa autarquia, um dos patrocinadores deste evento.

Para além da troca de conhecimentos e dados relativos a investigação, os congressistas pretenderam sensibilizar o público para o facto de existirem cada vez mais crianças sobredotadas marginalizadas pela sociedade por não serem compreendidas.

Pais da Marinha 1 em Assembleia

A Associação de Pais e Encarregados de Educação da Escola e do Jardim de Infância da Marinha 1 de Silvalde vai realizar uma assembleia geral no próximo dia 25, pelas 21 horas, nas instalações daquele estabelecimento de ensino.

A ordem de trabalhos inclui a apresentação do relatório de contas para aprovação, discussão e parecer do Conselho Fiscal e a eleição dos elementos substitutos para os órgãos sociais da associação.

Na Básica 1 reúnem dia 25

A Associação de Pais e Encarregados de Educação dos Alunos da Escola Básica 1 Nossa Senhora da Conceição, vai realizar, no próximo dia 25, sexta-feira, pelas 21h30, uma Assembleia Geral, que terá lugar nas instalações daquele estabelecimento de ensino.

Eis a ordem de trabalhos:

Apreciação e aprovação do relatório e contas e parecer do Conselho Fiscal; outros assuntos de interesse.

LUSO-CELULÓIDE

DE

Henriques & Irmão, Lda.

Transformação
de matérias plásticas

Apartado 22 - 4501 ESPINHO Codex
Telefs. 722193 - 723537 • Telegr. CELULÓIDE

«Defesa de Espinho» - 3368 - 96/10/17

TENDÊNCIAS

Comércio de Sapataria e Diversos, Limitada

Conservatória do Registo Comercial de Espinho.
N.º de Matrícula: 01167/960827.
N.º de Identificação de Pessoa Colectiva:
N.º de Inscrição: 01.
N.º e Data da Apresentação: Ap. 04/960827.

Rosa Paula da Silva Maia, 2ª Ajudante da Conservatória do Registo Comercial de Espinho, **CERTIFICADO** que por Rui Paulo dos Santos Rodrigues, c. na comunhão de adquiridos com Paula Cristina Oliveira Araújo Duarte e Cláudio Alberto Gomes das Neves, foi constituída a sociedade em epígrafe que se rege pelo seguinte contrato:

Artigo 1º

A sociedade adopta a denominação "TENDÊNCIAS - COMÉRCIO DE SAPATARIA E DIVERSOS, LIMITADA".

Artigo 2º

A sua sede é na Rua 21, 398 na cidade de Espinho.
A Gerência poderá deslocar a sede social dentro do concelho de Espinho ou concelhos limítrofes bem como poderá instalar e manter sucursais e outras formas de representação social.

Artigo 3º

O objecto social é o comércio de calçado, malas, carteiras, cintos e afins.

Artigo 4º

O capital social integralmente realizado em dinheiro é de quatrocentos mil escudos dividido em duas quotas iguais de duzentos mil escudos cada pertencendo uma a cada sócio.

Artigo 5º

Os sócios poderão fazer à sociedade os suprimentos de que esta carecer, nas condições que for deliberado em Assembleia Geral.

Artigo 6º

1 - A Administração e representação da sociedade, remunerada ou não, fica afecta aos gerentes a designar em Assembleia Geral.

2 - Ficam desde já designados gerentes os sócios.

3 - Para obrigar a sociedade é necessária a intervenção de dois gerentes.

4 - Em ampliação dos seus poderes normais, a gerência poderá:

- Comprar e vender veículos automóveis;
- Tomar de arrendamento quaisquer locais bem como alterar ou rescindir os respectivos contratos.
- Celebrar contratos de locação;
- Adquirir por trespasse quaisquer estabelecimentos comerciais;
- Contrair empréstimos.

Artigo 7º

Os sócios podem adquirir ou formar outras sociedades particularmente com o mesmo objecto ou não, não sendo necessário qualquer consentimento da sociedade.

Artigo 8º

A divisão e cessão de quotas entre sócios são livremente permitidas. Porém, feitas a favor de estranhos dependem do consentimento da sociedade.

Artigo 9º

Para fazer face às despesas com esta escritura, seu registo e suas publicações, à aquisição de mobiliário, máquinas e equipamento necessário à instalação de serviços da sociedade nos termos do disposto na alínea b) do artigo 202 do Código das Sociedades Comerciais, os gerentes ficam desde já autorizados a proceder ao levantamento total da importância depositada na Caixa Geral de Depósitos em nome da Sociedade referente às entradas dos sócios para realização do capital social.

Está conforme. Contém 3 folhas.

Conservatória do Registo Comercial.

Espinho, 11 de Setembro de 1996.

A Ajudante,
Rosa Paula da Silva Maia

**ACORDA!!!
O TEU FUTURO ESTÁ EM PERIGO!**

A Indústria está ameaçada, o Comércio e os Serviços também

*Nós queremos defender
todos os pequenos e médios empresários*

**INSCREVE-TE!
JUNTA-TE A NÓS**

SOMOS UMA ASSOCIAÇÃO NOVA E VERTICAL
AMPEP - ASSOCIAÇÃO DOS MÉDIOS E PEQUENOS EMPRESÁRIOS PORTUGUESES
APARTADO 460 - 4501 ESPINHO CODEX - TEL. 02.7310101

«Defesa de Espinho» - 3368 - 96/10/17

**TRIBUNAL JUDICIAL
DA COMARCA DE ESPINHO
ANÚNCIO**

FAZ SABER que no dia 3 de Dezembro de 1996, pelas 14.00 horas, nos Autos de Carta Precatória nº 184/96, do 2º juízo, vinda do 16º juízo Cível de Lisboa, extraída da Execução de Sentença nº 12 207/A, em que é exequente UNICRE - Cartão Internacional de Crédito e executados CARLOS ALBERTO DIAS VIEIRA e esposa MARIA ODETE XAVIER FERNANDES VIEIRA, residentes na Rua 62 nº 214 - Espinho, irão ser postos em praça pela 2ª VEZ, para serem arrematados ao maior lance oferecido acima de metade do valor indicado nos Autos.

Destes bens é fiel depositária a executada mulher, a qual é obrigada a mostrar os bens aos possíveis compradores, podendo contudo fixar horas em que tal o facultará.

Os bens a arrematar são os seguintes:

- Um televisor a cores "Deca-Color";
 - Uma estante de livros de mogno, com prateleiras e gavetas;
 - Um bar com estante incorporada em madeira fórmica.
- Para constar se passou o presente que vai ser assinado.
Espinho, 4 de Outubro de 1996

O Juiz de Direito,

a) **Paulo Fernando Dias da Silva**

A escriturária,

a) **Maria Manuela Pegada Olo**

«Defesa de Espinho» - 3368 - 96/10/17

**TRIBUNAL JUDICIAL
DA COMARCA DE ESPINHO
ANÚNCIO****1ª Publicação**

São citados os credores desconhecidos, que gozem de garantia real sobre o(s) bem(s) (um televisor a cores, marca "TENSAT"; um televisor a cores marca "MINERVA"; um móvel cristaleira em madeira folheada; uma máquina de café marca "Expresso 3000"; uma aparelhagem de som marca "DELEON"; um aparador em madeira folheada; um sofá cama;) penhorado(s) ao(s) executado(s) para reclamarem, querendo, o pagamento dos respectivos créditos, pelo produto de tais bens, no prazo de DEZ DIAS, depois de decorrida a dilação de VINTE DIAS, que se começará a contar da data da publicação do 2º e último anúncio.

EXECUÇÃO SUMÁRIA Nº 139/95 - 2º JUÍZO
EXEQUENTE - BANCO PINTO & SOTTO MAYOR, SA.

EXECUTADA - "JUSTINO ROCHA MONTEIRO, residente na Rua S. Cristóvão, 3164, C, Nogueira da Regedoura, Feira.

Espinho, 8/10/1996

O Juiz de Direito,

a) **Paulo Fernando Dias da Silva**

A Escriturária

a) **Maria Emília Alves de Sousa**

ESTÚDIOS

Passamos para o nosso sistema, cassetes de vídeo que lhe enviem do Brasil, USA, França ou qualquer outra parte do mundo

Bip Alfanumérico - (094) 3508041
Deixe o seu nome e N.º de Telefone



RÁDIO GLOBO AZUL
...A PURA SEDUÇÃO DA RÁDIO

Rua 14, Nº 648, 3º A - 4500 ESPINHO
Tel: 727216/7312303 - Fax 728470

«Defesa de Espinho» - 3368 - 96/10/17



MUNICÍPIO DE ESPINHO
CÂMARA MUNICIPAL

EDITAL Nº 105/96

JOSÉ BARBOSA MOTA, PRESIDENTE DA CÂMARA MUNICIPAL DE ESPINHO:

Faz público, para os devidos efeitos, que o Plano de Pormenor da Lagarta - Áreas Nascente e Poente, freguesia de Anta, concelho de Espinho, encontra-se exposto para consulta na sede do Município e na Junta de Freguesia de Anta.

As observações e sugestões deverão ser apresentadas em requerimento dirigido ao Presidente da Câmara Municipal de Espinho.

O inquérito público encontra-se aberto a partir do dia 15 de Outubro de 1996 e por um período de 30 dias consecutivos.

E para constar se passou este e outros de igual teor que vão ser afixados nos lugares de estilo e publicados nos jornais "Defesa de Espinho" e "Jornal de Notícias".

Espinho, 4 de Outubro de 1996.

O Presidente da Câmara Municipal,
José Barbosa Mota

«Defesa de Espinho» - 3368 - 96/10/17

**TRIBUNAL JUDICIAL
DA COMARCA DA FEIRA
ANÚNCIO**

A DOUTORA MARIA JOÃO F. AREIAS CARDOSO, Juíza de Direito do 3º Juízo cível do Tribunal Judicial da comarca da Feira

Faz saber:

Que no próximo dia 28 de Novembro de 1996, pelas 10.00 horas, neste Tribunal Judicial da Comarca da Feira, nos autos de Carta Precatória, com o nº 788/95, em que o exequente DAVID ANDRADE, Lda, e executado(s) MARIA MANUELA DOS SANTOS RIBEIRO, res./sede Rua S. Nicolau, loja 19, Feira, irá(ão) ser postos em praça, pela terceira vez, para ser(em) arrematado(s) por qualquer preço, os bens móveis no auto de penhora.

É fiel depositário do(s) referido(s) bem(s) MARIA MANUELA DOS SANTOS RIBEIRO, res. Rua S. Nicolau, loja 19, Feira, o qual nos termos do disposto no artº 891º C.P.C., é obrigado a mostrá-lo(s) a quem os pretenda examinar, podendo fixar as horas em que, durante o dia, facultará a inspeção, tornando-as conhecidas do público por qualquer meio.

Para constar se lavrou o presente que será legalmente afixado.

FEIRA, 96.10.04.

A Juiz de Direito,
as) **Maria João F. Areias Cardoso**
O Oficial de Justiça,
as) **Maria Helena Almeida**

Novo Horizonte (Rua 16) reabriu com secções de padaria e peixaria

Ao atingir os 100 anos de actividade permanente na distribuição alimentar, o Grupo Malaquias continua a executar a estratégia de modernização da sua linha de estabelecimentos destinados ao público.

E começou por privilegiar a cidade de Espinho, onde efectuou avultados investimentos de renovação e modernização das suas Lojas.

O grupo económico que, na sua rede de distribuição ao público incorpora cinco estabelecimentos na loja da Rua 41, estendeu idêntica política à sua loja da Rua 16, concluindo o processo de actualização, em Espinho, em menos de quatro meses, a bem mostrar a capacidade empreendedora e de realização de um dos mais conceituados grupos do comércio alimentar do nosso distrito.



Fernando Malaquias (à esquerda) e António Martins

Ciente dos padrões de qualidade, desde sempre, pro-

curados pelos espinhenses, o recém-renovado estabeleci-

mento da Rua 16, que reabriu as portas ao público no passado sábado, aumentou a gama de produtos oferecidos - passando a dispôr de novas secções de padaria (pão quente e pastelaria) e peixaria -, numa linha de aumento geral da qualidade e variedade, tendo presente que, na distribuição alimentar, o público continua a busca interessante de preços competitivos.

A modernização destes dois estabelecimentos representa um novo e significativo progresso no comércio do concelho, e muito particularmente da cidade, e como tal constituem um importante enriquecimento, patrimonial e económico, que não é demais destacar.



“Arrábida Shopping” já abriu as portas

O “Arrábida Shopping”, o maior centro comercial do nosso país, localizado na Afurada, próximo da Ponte da Arrábida, foi inaugurado na passada terça feira pelo secretário de Estado do Comércio e Turismo, Jaime Andrés. estiveram presentes também, o presidente do Grupo Amorim, Américo Amorim, o Governador Civil do Porto, Carlos Barral e o presidente da Câmara Municipal de Vila Nova de Gaia, Heitor Carvalheiras.

O novo Shopping ocupa uma área de construção de 177 mil metros quadrados e representa um investimento de 19,7 milhões de contos. Tem cinco pisos, dois deles para parques de estacionamento com lugares para 4.000 automóveis, 227 espaços para estabelecimentos comerciais. Conta ainda com 27 restaurantes, 20 salas de cinema e com o maior hipermercado Jumbo do nosso país, com dois pisos e 80 caixas.

PRECISA-SE

Menina para trabalhar numa florista

De preferência c/ experiência e boa apresentação

Telemóvel 0931 583751

Salvé 22/10/96

Daniel
Gomes Resende

Sua esposa, filhos, nora, genro e netos, vêm por este meio desejar-lhe muitas felicidades na passagem de mais um aniversário.

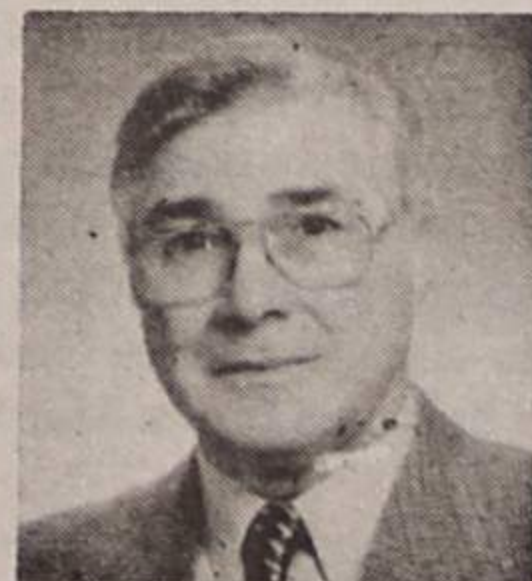

Shell Portuguesa tem novo administrador-delegado

Ted Antonacopoulos é o novo administrador-delegado da Shell Portuguesa, em substituição de Kevin Chomse.

Durante uma recepção promovida pela Shell Portuguesa, no Palácio da Bolsa do Porto, Ted Antonacopoulos foi apresentado aos meios empresariais e à comunicação social.

De nacionalidade grega, estudou nos Estados Unidos, onde se licenciou em química e fez uma pós-graduação em pesquisa operacional. Ocupou diferentes lugares no grupo Shell desde que nele ingressou em 1971, e era ultimamente presidente da Shell Hellas, na Grécia. Também foi presidente da Associação das Companhias Petrolíferas na Grécia e pertenceu ao executivo da Associação Industrial da Grécia.

No intuito de melhor aproveitar potenciais oportunidades de negócio no espaço ibérico e da partilha das experiências acumuladas, aprofundando uma convergência já existente, Ted Antonacopoulos assumirá, também, o lugar de administrador-delegado da Shell España, a partir de 1 de Novembro.

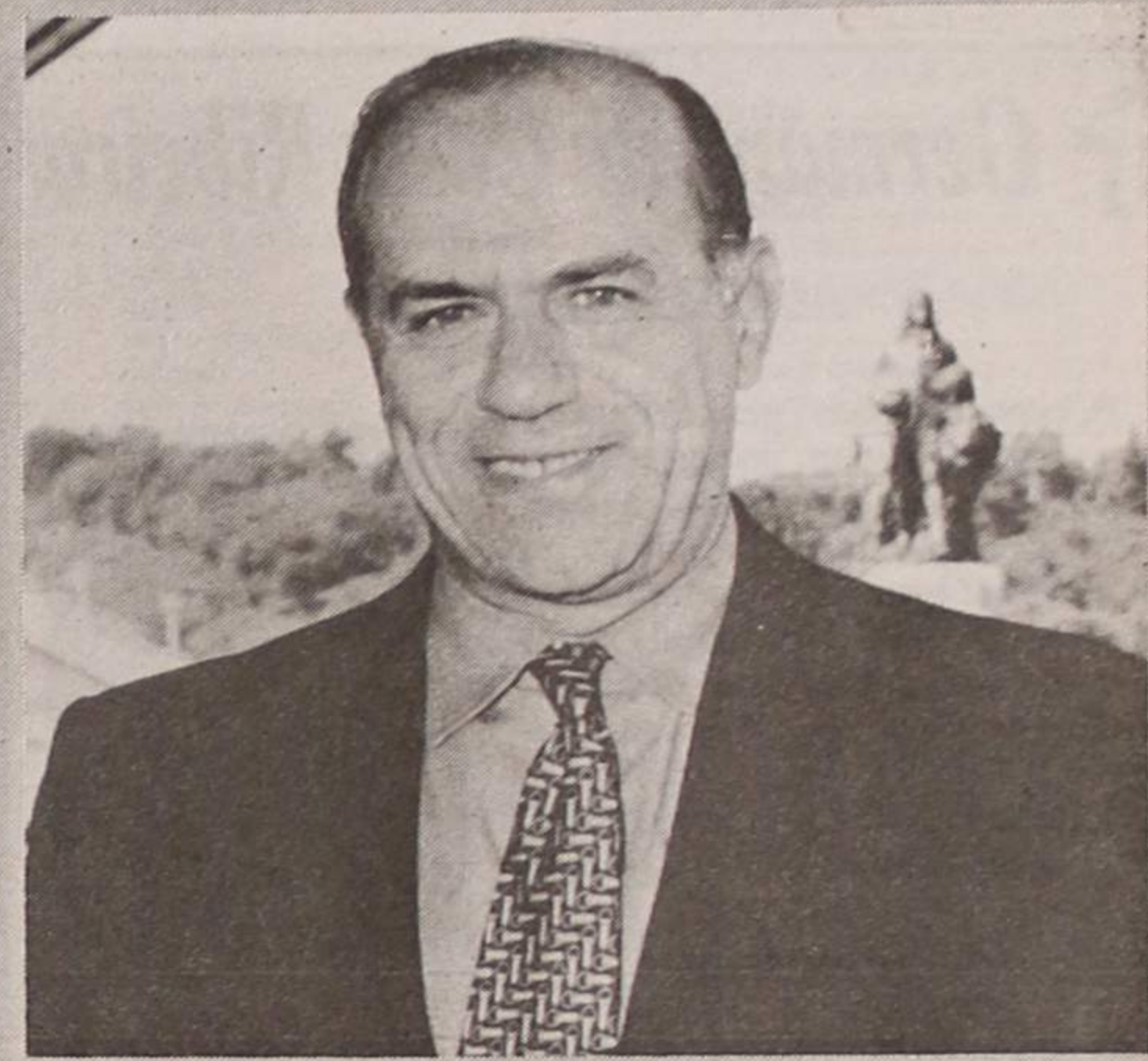

ADMITE-SE

Lusagua, SA, responsável pela exploração da ETAR de Espinho, selecciona:

- a) Electricista Industrial
- b) Serralheiro Mecânico
- c) Operadores (técnicos não especializados)

Resposta a este jornal ao nº 3036 c/ "Curriculum Vitae" e indicação da situação militar

SEGUNDO EMPREGO

Precisa rapaz de 21 anos, serviço militar cumprido, carta de ligeiros e moto, carro próprio, educado e inteligente, boa apresentação, com informações e fiador. Preferência Espinho ou arredores. Livre das 8 às 14 horas de segunda a sábado. Qualquer trabalho.

Telefone, 72 01 43 ou Telemóvel 0931-83 09 50

ALUGA-SE ESTABELECIMENTO

Rua 22 N° 285 - Espinho

C/ área 110m² e 79m² de Cave

Telefone, 72 26 27

ANÚNCIOS

ADVOGADOS

MARIA DO CÉU SANTOS-Rua 18 n.º 582-2.º Esq.º - Sala 1. Telef: 731 21 00 - 4500 Espinho.

ALUGUÉIS

ALUGO APARTAMENTOS T0, T1, T2 E T3. Totalmente equipados. TV Satélite, telefone, garagem, limpeza. Rua 62 n.º 156. Telef: 7310851/2. Fax: 7310853.

ALUGAM-SE QUARTOS, c/ casa de banho privativa, c/ cozinha, pequeno almoço, tratamento de roupa e garagem. Telef: 720002 ou 728972.

ARRENDA-SE EM ESPINHO no Edifício Palmeiras, Rua 8 a loja n.º 14. Contactar através dos telefones: 02/720911(dias úteis) ou 723560 - Espinho.

ESPINHO-AVENIDA 8-QUARTO mobilado, c/ direito a cozinha. Contactar: Rua 62 n.º 500 ou Telef: 721488.

ESPINHO-CENTRO-ÓPTIMO APARTAMENTO totalmente equipado. Telefonar às 20 horas para o telemovel: 0931257880.

T3 RUA 19 junto Escola Manuel

Laranjeira. Elevador até excelente garagem. Terraço c/ 43m2 s/ cidade e mar. Sem uso. Aluga-se por 80 cts. Telef: 722450-próprio ou 723927 p. favor ou 055-713129.

LOJA NO ANGULO DAS RUAS 12 E 25. Telef: 721150 (a partir das 18 horas).

APARTAMENTO T2, mobilado, c/ garagem. Em Espinho Av.º. 24. Telef: 728557 (durante a semana). Telef: 056-783924 (fins de semana Sr. Henrique).

ALUGA-SE LOJA NO EDIFÍCIO PALMEIRAS. Telef: 72 06 05.

ALUGO LOJA OU VENDO-LUGAR DO CORVO-ARCOZELO-Nova, preparada para qualquer ramo comercial. Bem situada, arca coberta 230m2+lugaradouro 40m2, c/ montra. Inf: 7329393.

APARTAMENTO T3 C/ mobilia - Rua 26. Telef: 7312152.

ARMAZÉM AREA 3 m x 26m. Em Espinho. Telef: 7644950 ou 726139.

CASA NA IDANHA- C/ 2 quartos, sala comum e arrumos. Falar Rua da Cavadinha, 214 - Idanha. Telef: 724267.

APARTAMENTO T2 NA RUA 19 n.º 820 - 2.º Esq.º. Falar Rua da

Cavadinha, 214. Telef: 724267 - Espinho.

ARMAZÉM, situado a 2 Kms de Espinho, bem servido de vias de comunicação. Dispõe de câmara frigorífica com elevada capacidade. Contactar horas normais de expediente pelos telefones: (02) 7313535 / 722022.

BOA MESA

A VARINA-Restaurante, peixe e marisco, sempre fresco. Aberto todos os dias. Rua 2 n.º 1269 - Telef: 72 46 30 - Espinho.

COMPRAS

ATENÇÃO-COMPRAMOS-VELHARIAS-ANTIGUIDADES e tudo o que for antigo. Tem coisas antigas e pretende vende-las? Então contacte-nos. Telef: (02) 7314393 c/ gravador de chamadas. Deixe o seu contacto ou telemovel: 0936372628.

CONTABILIDADE

JOAQUIM LEAL-Aceita escritas de todo o genero ou proposta de emprego. Engenho Velho Rua 5 n.º 18 - 4535 S. Paio Oleiros. Telef: 7648282.

MÉDICO

PROBLEMAS DE DORES! Dr. AKIRA. Massagem - Shiatsu. Acupuntura. Centro de Medicina Preventiva de Espinho. Rua 16 n.º 82. Marcação telef: 731 49 61.

Dr. JOAQUIM FERREIRA MENDES-Médico especialista em ouvidos, garganta e nariz. Clínica geral. Rua 9 n.º 295 - 2.º Esq.º. - Telef: 72 17 10.

MENSAGENS

A S. JUDAS TADEU. Agradeço Graça recebida. G.V.

OFERECE-SE

EMPREGADA DE ESCRITÓRIO C/ conhecimentos de contabilidade e informática a nível do utilizador. Telef: 72 84 62.

EXECUTAM-SE TRABALHOS NO WORD (processamento de texto). Telef: 728462.

SENHOR PARA MOTORISTA C/ carta de ligeiros. Telef: 72 10 59.

SENHORA toma conta de crianças. Qualquer idade, zona de Espinho e arredores. Telef: 726876.

SENHORA C/ DIPLOMA, como ajudante de enfermeira, oferece-se para tratar de pessoas de idade. Contactar telef: 7313432.

PASSA-SE

CAFÉ SNACK-BAR, bem localizado, c/ bom movimento. Motivo: retirada para o estrangeiro. Contactar telef: (056) 586195 (a partir das 22 horas).

QUER SER PROPRIETÁRIA de um centro de ginástica passiva e estética, no centro de Espinho? Telef: 723729 ou 723224.

PRECISA-SE

MANICURE- AJUDANTE DE CABELEIREIRA-SUPER M.F. Cabeleireiro - Boutique. Telef: 72 68 90.

EMPRESA ESTRANGEIRA Importação/Exportação de Material de Construção. VENDEDOR/A COMMISSIONISTA. Exige-se: Idade de 21-30 anos, pref. C/ conhecimento do ramo, habilitações literárias: 9º. ano, carro próprio. Entrada imediata. Enviar "curriculum vitae" + foto para: F.R. SANTOS-Rua Direita, 205-Silvalde - 4500 Espinho.

SERVIÇOS

ESTOFADOR-Restauro de todo o tipo de sofás, cadeiras, etc. Orçamentos grátis. Telef: 72 40 90.

ESTÚDIOS - LABORATÓRIO - VITOR LANCHCHA - Passagem de filmes de Super 8mm para cassetes vídeo. Passamos para o nosso sistema, cassetes de vídeo que lhe enviemos do Brasil. USA, França ou qualquer outra parte do mundo. Telef: (02) 725344. Bip Alfanumérico-(094) 3508041. Deixe o seu nome e N.º de Telefone.

VENDAS

ESPINHO: T2 usado, óptima localização, c/ 2 banhos, c/ mais um salão c/ 17m2. Rara oportunidade! 14.500c. Nortalgarve - Lic.º 483 - AMI. Telef. (02) 7310256.

T3 COMO NOVO, com 150m2, mais terraço c/ 40m2 e 3 banhos. Vistas panorâmicas! 20.000c. (Neg.) Nortalgarve - Lic.º 483 - AMI. Telef. (02) 7310257.

ESPINHO: T2 NOVOS (O ÚLTIMO) C/ 2 banhos, fogão de sala e boas áreas. Negócio a não perder! 14.000c. Nortalgarve - Lic.º 483 - AMI. Telef. (02) 7310257.

ESPINHO: LOJAS bem localizadas para diferentes preços e tamanhos diversos, trespasses, etc, etc. Consulte-nos! Nortalgarve - Lic.º 483 - AMI. Telef. (02) 7310256.

ESPINHO T3 C/ SUITE. Na Rua 14/37, boas áreas, elevador, l. de garagem, arrumos, móveis cozinha, roupeiros, f. de sala, etc. Telef: (02) 732 20 36.

VENDE-SE FORD CORTINA 1.300. Telef: 728027.

ARMAZÉM C/ 700M2 (Z.I. Espinho) - Telef: 732 20 36.

VENDE-SE OU ALUGA-SE ESCRITÓRIOS no Edifício S. Pedro-Espinho. Telef: 732 20 36.

VENDE-SE T2 - bons acabamentos c/ 94m², lugar de garagem e arrumos. Rua 38. Telef: 725836.

LINDO TERRENO DE PÍLHAL C/ 1720m2 de que se aguarda plano pormenor de viabilidade de construção para moradia/s, em Anta. Rua asfaltada c/ água canalizada, electricidade e telefones. Telef./Dia: 7313462 - Noite: 7313446.

FAZEM-SE rissóis de bacalhau, camarão, carne e bolinhos de bacalhau. Com grande qualidade e limpeza. Aceitam-se encomendas para fora. Fazem-se entregas ao domicílio. Contactar telef: 722218 ou 723386. Ilda Berta Natário.

APARTAMENTO T2 EM ESPINHO, C/ garagem individual, c/ bons acabamentos. Telef: 7311201.

MÓVEL DE SALA C/ cantobar, usado e terno de sofás. Telef: 7312625 (a partir das 17 horas).

APARTAMENTO T3 no Edifício da Repartição de Finanças de Espinho. Informa telef: 720371.

T3, USADO, C/ GARAGEM INDIVIDUAL. No centro da cidade de Espinho. Telef: 72 30 00 (depois das 19 horas).

MOEDAS ANTIGAS E MEDALHÍSTICA. Contactar telef: 7311631 - Espinho.

PUNTO 55 - 6 SPEED-Particular, como novo. Ano 1995 - Preto - 11.500Km. 1680 c. Telef: 02/727623.

Germano da Costa Ribeiro

AGRADECIMENTO

A esposa, filhos, genro, netos e demais família vêm, por este meio, reconhecidamente, agradecer às pessoas que tomaram parte no funeral do seu ente querido e participaram na missa do 7º dia, ou que de outro modo se associaram à sua dor, confortando-os em tão doloroso momento.

Espinho, 17 de Outubro de 1996.
 Maria do Rosário Genoveva Jacinto Ribeiro
 Paula Maria Jacinto Ribeiro
 Júlio Fernando Jacinto Ribeiro
 João Manuel de Almeida Maduro



Funerária N.º Sr.ª D'Ajuda - Sancebas & Luís Alves
 Rua 20 Nº 887 - Espinho - Telef. 72 51 29

Albertina da Conceição Câmara d'Almeida Sousa
 (Ex-funcionária do Patronato e militante do PS)

AGRADECIMENTO

Sua afilhada e amigos mais íntimos vêm, por este meio agradecer a todas as pessoas que tomaram parte no funeral da sua querida e estimada Tininha, e participaram na missa do 7º dia, ou que de outro modo manifestaram pesar.

Espinho, 17 de Outubro de 1996.



Funerária N.º Sr.ª D'Ajuda - Sancebas & Luís Alves
 Rua 20 Nº 887 - Espinho - Telef. 72 51 29

José António de Sousa Milheiro

MISSA DO 1º ANIVERSÁRIO

Seu filho Fernando Pais Milheiro e família, vêm por este meio, comunicar que será celebrada missa por alma do saudoso extinto dia 20, domingo, pelas 11 horas, na Igreja Matriz de Espinho.

Desde já agradecem a quem comparecer.



José António de Sousa Milheiro

MISSA DO 1º ANIVERSÁRIO

Sua esposa Alzira Silva Pais, filhos Catail de Pais Milheiro, Fernando Pais Milheiro e sua família vêm por este meio lembrar às pessoas de seu conhecimento e amizade que será celebrada missa por sua alma dia 20 de Outubro pelas 19 horas na Igreja Matriz de Espinho.

Espinho, 17 de Outubro de 1996.
 Alzira Silva Pais



Maria Emília Gomes Loureiro

MISSA DO 1º ANIVERSÁRIO

Seu marido, filhos, pais, irmãos e restante família, vêm por este meio comunicar que mandam celebrar missa por alma da saudosa extinta dia 21, segunda feira, pelas 19 horas, na Igreja Matriz de Espinho.

Desde já agradecem a quem comparecer.



Fernando Moura da Rocha

AGRADECIMENTO

Seus filhos, nora, genros, netas e demais família vêm, por este ÚNICO MEIO, agradecer reconhecidamente a todas as pessoas que assistiram ao funeral do seu ente querido, ou que de algum modo lhes manifestaram o seu pesar. Agradecem também a todos quantos participaram na missa do 7º dia.

Espinho, 13 de Outubro de 1996.

Filhos: D. Marianela Silva Moura Rocha Granja
 D. Lídia Silva Moura Rocha Nunes da Silva
 Fernando Gil Moura da Rocha
 Nora: D. Maria Lurdes Costa Pinto M. Rocha
 Genros: Artur Guedes Granja
 João Maria S. Nunes da Silva
 Netas: Alexandra Cristina Rocha Granja
 Sara Gabriela Rocha Neves da Silva
 Dulcinea Rocha Nunes da Silva
 Ana Cláudia P. Moura Rocha



Armador Henriques

FIM-DE-SEMANA NA TELEVISÃO

Sexta

08.00 - Televidas
09.00 - Abertura
09.02 - Notícias 1
09.10 - Infantil
10.00 - Palavras Cruzadas
10.55 - Divulgação
11.00 - Praça da Alegria
13.00 - Jornal da Tarde
13.40 - O Tempo
13.45 - Em Jogo
14.00 - País Real
14.45 - Olho Clínico
15.10 - Seleção RTP
16.10 - Divulgação
16.15 - Os Andradas
17.00 - Notícias
17.05 - O Tempo
17.15 - Canal Aberto
18.15 - Malha de Intrigas
19.05 - O Campeão
19.50 - Convite
19.55 - Shou Eu
20.00 - Telejornal
20.50 - Contra Informação
20.55 - Vidas de Sal
21.50 - A Mulher do Sr. Ministro
22.25 - Sessão Especial: "Academia de Polícia 3: De Volta aos Treinos"

00.20 - 24 Horas
00.50 - RTP / Financial Times
01.05 - Último a Rir: "Olho Vivo"
01.40 - RTP Fantástica: "Poltergeist II: O Outro Lado"
02.30 - Fecho

Sábado

08.00 - Abertura
11.20 - Cybermaster
12.00 - Cuidado Com o Cão
12.50 - Meteorologia e Agricultura
13.00 - Jornal da Tarde
13.15 - O Tempo
13.20 - Top +
14.25 - Jornal Jovem
15.20 - Beverly Hills
15.20 - Notícias
16.20 - O Tempo
16.25 - Magazine
16.55 - Filme de Família: "Rascal"
18.30 - Superbebê
19.00 - Há Horas Felizes
19.55 - Convite
20.00 - Telejornal
20.15 - O Tempo
20.20 - Contra Informação
20.25 - Bola 1: Guimarães / Sporting
23.00 - Os Imparáveis
23.30 - Serviço de Urgências
00.45 - Filme 1: "O Incidente Linguini"
00.25 - 24 Horas
00.40 - O Tempo
02.20 - Filme 2: "A Papisa do Diabo"
03.50 - Fecho

Domingo

08.00 - Abertura
08.02 - Sempre a Abrir
12.25 - Sem Limites
13.00 - Jornal da Tarde
13.15 - O Tempo
13.20 - Made In Portugal
14.25 - Alta Voltagem
15.00 - 86-60-86
15.30 - 100% Natural
16.35 - Notícias
16.45 - O Tempo

16.50 - Avós e Netos
17.45 - Caixa Mágica
18.15 - Golos
18.25 - Casa Cheia
19.10 - Jet 7
20.00 - Telejornal
20.45 - O Tempo
20.50 - Os Principais
21.45 - Enviado Especial
22.25 - Contra Informação
23.35 - Domingo Desportivo
00.05 - 24 Horas
00.20 - O Tempo
00.25 - Pancada da Meia-Noite: "Justiça nas Ruas"
02.10 - Fecho

Sexta

15.00 - Televidas
16.00 - Informação Gestual
16.45 - Infantil
18.55 - O Tempo
19.00 - Notícias 2
19.10 - A Ver Vamos
19.40 - TV Nostalgia
20.30 - 100 Melhores Vídeos
21.05 - O Tempo
21.10 - Remate
21.40 - Acontece
22.00 - Jornal 2
22.50 - Cinco Noites, Cinco Filmes: "As Lágrimas Amargas de Petra Von Kant"

00.45 - Inimigo à Porta
01.30 - Instantes
01.35 - Fecho

Sábado

09.00 - Abertura
09.02 - Universidade Aberta
11.50 - Vida Por Vida
12.00 - Para Além do Ano 2000
12.45 - Mesa à Portuguesa
13.10 - A Lei da Selva
14.00 - Parlamento
14.55 - O Tempo
15.00 - Desporto 2
18.00 - Boston Pop
19.00 - Notícias 2
19.05 - 7º W
19.30 - 2001
20.00 - Foyer - Para Um Filme E Per Me Vivere
20.55 - Semana das Pescas
21.00 - Notícias
21.10 - O Tempo
21.15 - Instantes
21.20 - Semana ao Sábado
22.05 - Horizontes da Memória
22.35 - Sinais do Tempo
23.30 - O Filme da Minha Vida: "O Navio"

00.40 - Jalna
02.15 - Música Maestro: "Pavarotti e Abado em Ferrara"
02.45 - Instantes
02.40 - Fecho

Domingo

09.00 - Abertura
09.02 - Caminhos
09.30 - Novos Horizontes
10.00 - 70 x 7
10.30 - Eucaristia Dominical
11.25 - Droga, Máscara e Realidade
11.55 - Euronews
12.55 - Máquinas
13.25 - O Dinheiro Não Dorme
14.00 - Desporto 2
18.05 - Filme Português: "O Fim do Mundo"
19.00 - Notícias 2
19.05 - Bom Bordo
19.35 - Artes e Letras: "A Verdadeira História de Artaud Le Momo"
20.35 - Karaoke
21.30 - Notícias 2
21.40 - O Nosso Século
22.45 - Artes do Palco
23.45 - Instantes
23.50 - Fecho

Sexta

09.00 - Televidas
09.58 - Abertura
10.00 - Buéréré
10.50 - Verdes Anos
11.50 - As Receitas do Dia
12.15 - A Guerra dos Sexos / Vira Lata
13.00 - Primeiro Jornal
13.30 - O Juiz Decide
14.00 - Os Donos do Jogo
14.30 - O Regresso do Santo
15.30 - Buéréré
18.00 - De Corpo e Alma
18.50 - Quem é Você?
20.00 - Jornal da Noite
20.45 - Moda Paris
20.55 - Malucos do Riso
21.25 - O Rei do Gado
22.25 - All You Need is Love
23.25 - Os Donos da Bola
01.25 - Meteorologia
01.30 - Último Jornal
01.45 - Playboy
02.45 - Fecho

Sábado

08.30 - Buéréré
12.00 - O Mundo dos Animais
13.00 - 1º Jornal
13.40 - Tostões e Milhões
14.10 - Passo a Passo
14.30 - Malhação
15.30 - Portugal Radical
16.00 - Médicos Sem Fronteiras
17.00 - Sessão Aventura: "Entre Primos"
19.00 - Marina Dona Revista
20.00 - Jornal da Noite
20.45 - Club Vip
21.20 - O Fim do Mundo
22.20 - Pensão Estrela
22.50 - Big Show Sic
01.30 - Meteorologia
01.35 - Último Jornal
01.55 - Os Dias do Cinema: "Peço Perdão"
03.00 - Fecho

Domingo

08.30 - Buéréré
12.00 - BBC Vida Selvagem
13.00 - 1º Jornal
13.40 - Internacional Sic
14.10 - Malhação
15.10 - Assuntos de Família
15.40 - Balada de Nova York
16.30 - Guerra dos Mundos
17.20 - Chiado Terrace: "Perry Mason: O Caso do Caixão de Vidro"

19.30 - Trapalhões
20.00 - Jornal da Noite
20.45 - O Fim do Mundo
21.15 - Cantigas da Rua
22.15 - Maiores de 17: "Desafio Total"
00.10 - Meteorologia
00.15 - Último Jornal
00.35 - Animatógrafo: "A Ponte do Rio Kwai"
02.45 - Fecho

Sexta

12.00 - Abertura
12.02 - Branca de Neve
12.30 - A Cidade dos Cães
12.55 - Encontro
13.00 - TVI Jornal
13.30 - Raminho de Salsa
14.00 - Ambição
14.55 - Intercalar de Informação
15.00 - S.O.S. Urgências
16.00 - História Interminável
16.30 - O Conde Pátula
17.00 - Arséne Lupin
17.30 - Histórias de Terror
17.50 - Intercalar de Informação
17.55 - O Tempo
18.00 - Vida Falada
19.15 - 7 Ponto 15
19.45 - TVI Jornal
20.25 - O Tempo
20.30 - 3º Calhau a Contar do Sol
21.00 - Ficheiros Secretos
23.00 - Sem Reservas
00.00 - TVI Jornal

00.30 - Alfred Hitchcock Apresenta...
01.00 - Hunter
02.00 - Filme: "O Invenível"
03.40 - O Tempo
03.45 - Encontro

Sábado

09.30 - A Turma do Zé Colmeia
10.00 - A Cinderela
10.30 - Os Guerreiros Esqueletos
11.00 - As Histórias Mais Bonitas
11.30 - Novos Ventos
12.00 - Notícias
12.15 - O Tempo
12.17 - Os Dias da Estação
12.30 - Urgente Salvar o Planeta
13.55 - Contra Ataque
15.00 - Ténis - ATP Tour
15.30 - A Máscara
16.00 - Filme: "A Felicidade da Senhora Blossom"

18.00 - Top of the Top's
19.00 - Cybernet
19.30 - Mini-Gladiadores
20.00 - Telejornal
21.00 - Tele-Choque
21.30 - Docas
22.40 - Últimas Notícias
23.00 - Futebol
00.45 - Filme: "Mutronics"
02.30 - O Tempo
02.35 - Encontro

Domingo

09.30 - Os Frutinhas
10.00 - Os Ursinhos Carinhosos
10.30 - Mighty Max
11.00 - Angelus
11.15 - Missa Dominical
12.30 - O 8º Dia
13.00 - Notícias
13.30 - Portugal Português
14.30 - Odisséia Submarina
15.30 - Desafios
16.00 - Filme: "Chamavam-lhe Bulldozer"

18.00 - 1 West Waikiki
19.00 - O Detective das Mil Caras
20.00 - Telejornal
20.45 - Sim, Senhor Ministro
21.15 - O Último Dia
21.45 - Models
22.45 - Lauro António Apresenta... "Vermelho"

00.50 - Últimas Notícias
01.10 - O Tempo
01.15 - Encontro

Sexta 25/10

00.00 - Praça da Alegria
02.00 - Remate
02.15 - Primeiro Amor
03.00 - 24 Horas
03.30 - Contra Informação
03.35 - Financial Times
03.45 - Vidas de Sal
04.30 - Falatório
05.30 - Remate da 2
05.45 - País Real
06.30 - Maria Elisa
08.30 - Clips RTPi
09.00 - Júnior
09.45 - A Banqueira do Povo
10.30 - Notícias
10.45 - Praça da Alegria
13.00 - Jornal da Tarde
13.45 - Remate
14.00 - País Real
14.45 - Cinzas
15.15 - Olho Clínico
15.45 - Júnior
16.30 - Clips RTPi
16.45 - Remate
17.00 - Jornal
17.15 - Canal Aberto
18.00 - Os Imparáveis
18.30 - Alta Voltagem
19.00 - Cidade Aberta
19.15 - Primeiro Amor
20.00 - Telejornal
20.40 - O Tempo
20.45 - Contra-Informação
20.50 - Financial Times
21.00 - Vidas de Sal

21.30 - Futebol: Sporting / Benfica
23.30 - Jornal da 2

Sábado 26/10

00.00 - Praça da Alegria
02.00 - Remate
02.15 - Primeiro Amor
03.00 - 24 Horas
03.30 - Contra Informação
03.35 - Financial Times
03.45 - Vidas de Sal
04.15 - Acontece
04.30 - Falatório
05.30 - Remate da 2
05.45 - País Real
06.30 - Futebol: Sporting / Benfica
08.00 - Vidas de Sal (compacto)
08.30 - Sinais da Madeira
13.00 - Jornal da Tarde
13.30 - Magazine
14.00 - Parlamento
15.00 - Mamã eu Quero
15.30 - Maria Elisa
17.30 - Polícias
18.30 - Festival da Baía das Gatas
20.00 - Telejornal
20.40 - O Tempo
20.45 - Contra Informação
20.50 - Trânsito
21.00 - Futebol: Espinho / Porto
23.00 - Semana ao Sábado
23.45 - Clips RTPi

Domingo 27/10

00.00 - Horizontes da Memória
00.30 - Sinais da Madeira
02.00 - Os Principais
03.00 - 24 Horas
03.30 - Contra Informação
03.40 - Trânsito
03.45 - Enviado Especial
04.30 - Todos ao Palco
05.30 - Parlamento
06.30 - Futebol: Espinho / Porto
08.00 - Primeiro Amor (compacto)
11.00 - Sinais dos Açores
13.00 - Jornal da Tarde
13.30 - Jornal Jovem
14.15 - Missa
15.00 - Avós e Netos
16.00 - O Bom e o Bonito
17.00 - Horizontes da Memória
17.30 - Os Principais
18.30 - Na Ponta da Língua
20.00 - Telejornal
20.40 - Tempo
20.45 - Contra-Informação (Compacto)
21.00 - Concurso
21.45 - Made in Portugal
22.45 - Domingo Desportivo

Telefones Úteis

A. Viação Espinho	72 03 23
Biblioteca	72 06 98
Bomb. V. Espinho	72 00 05
Bomb. V. Espinhenses	72 00 42
Câmara Municipal	72 00 20
Centro de Saúde (Rua 20)	72 11 67
Clínica Costa Verde	72 58 85
Clínica N. S. d'Ajuda	72 26 95
Clínica S. Pedro	72 47 14
CTT - Rua 19	72 53 30
CTT - Rua 32	731 17 85
EDP (avarias)	0500 50 80
Estação CP	72 00 87
Fisioclinica	731 49 86
GNR	72 00 35
Hospital Espinho	72 11 41
Hospital S. Paio Oleiros	745 76 62
Hospital V. N. Gaia	379 50 51
Junta Freguesia	72 44 18
Policlínica	72 21 11
PSP	72 00 38
Registo Civil	72 05 99
Reparação Finanças	72 07 50
Saneamento Básico (avarias)	72 00 40
Táxis (Câmara)	72 31 67
Táxis (Graciosa)	72 00 10
Táxis Costa Verde	72 01 18
Táxis União	72 80 17
Táxis Unidos	72 22 32
Táxis Verdemar	72 35 00
Tesouraria da Fazenda Pública	72 37 30
Tribunal	72 23 51

Anta

Farmácia	72 11 09
Junta Freguesia	72 64 53
Lar da 3ª Idade	72 46 51
Unidade de Saúde	72 58 10

Paramos

Centro Social	72 20 05
Farmácia	72 63 88
Junta Freguesia	72 27 10
Reg. Engenharia	72 20 23
Unidade de Saúde	72 50 01

Silvalde

Junta Freguesia	72 40 17
Unidade Saúde Marinha	72 31 01
Unidade Saúde Silvaldinho	72 36 42

Horários Transportes Urbanos (Turispraia)

CARREIRA 1	O	O	O	O	O	O	O	O	O
Graciosa	07.35	09.30	12.35	14.10	16.00	17.35	18.30	19.40	20.40
Escola Técnica	07.39	09.34	12.39	14.14	16.04	17.39	18.39	19.44	20.44
Anta - Farmácia	07.42	09.37	12.42	14.17	16.07	18.02	18.42	19.47	20.47
Liceu - Rua 19	07.46	09.41	12.46	14.21	16.11	18.06	18.46	19.51	20.51
Graciosa	07.50	09.45	12.50	14.25	16.15	18.10	18.50	19.55	20.55
CARREIRA 2									
Graciosa	.	07.55	.	11.25
Rua 41	.	07.59	.	12.59
Rua 20 - Cruz C/R. 62	.	08.04	.	13.04
Esc. Técnica - R. 35	.	08.09	.	13.09
Esc. Sá Couto - R. 30	.	08.12	.	13.12
Liceu	.	08.16	.	13.24
Anta - Farmácia	.	08.19	.	13.27
Escola Técnica	.	08.22	.	13.30
Graciosa	.	08.27	.	13.35
CARREIRA 3									
Graciosa	07.05	09.00	12.05	13.40	15.30	17.05	18.05	19.10	20.10
Bairro Piscatório	07.10	09.05	12.10	13.45	15.35	17.10	18.10	19.15	20.15
Quartel	07.13	09.08	12.13	13.48	15.38	17.13	18.13	19.18	20.18
Fonte da Rata	07.17	09.12	12.17	13.52	15.42	17.17	18.17	19.22	20.22
Igreja	07.22	09.17	12.22	13.57	15.47	17.22	18.22	19.27	20.27
Largo da Presa	07.25	09.20	12.25	14.00	15.50	17.25	18.25	19.30	20.30
Bairro Piscatório	07.28	09.23	12.28	14.03	15.53	17.28	18.28	19.33	20.33
Est. Vouga	07.31	09.26	12.31	14.06	15.56	17.31	18.31	19.36	20.36
Graciosa	07.35	09.30	12.35	14.10	16.00	17.35	18.35	19.40	20.40

Carreira diária excepto, Domingos e Feriados Oficiais

CINEMA

Casino Solverde:

"DIA DA INDEPENDÊNCIA"
De 18 a 24 de Outubro
- 2ª a 5ª feira: 15h30 e 21h45;
- 6ª feira: 15h30, 21h45 e 00h30;
- Sábado: 15h30, 18h15, 22h00 e 00h30;
- Domingo: 15h30, 18h15 e 22h00.

Cine-Teatro S. Pedro:

"EM BUSCA DA CIDADE PERDIDA"
De 18 a 24 de Outubro
- 2ª a 5ª feira: 15h30 e 21h45;
- 6ª feira: 15h30, 21h45 e 24h00;
- Sábado: 15h15, 17h45 e 21h45;
- Domingo: 15h15, 17h45 e 21h45.

Farmácias de Serviço

TURNO D

Quinta - HIGIENE Rua 19, nº 293;
Sexta - GRANDE FARMÁCIA Rua 8, nº 1025;
Sábado - CONCEIÇÃO Rua S. Tiago, nº 709, Silvalde;
Domingo - TEIXEIRA Ctr. Com. Solverde/1, Avenida 8;
Segunda - SANTOS Rua 19, nº 263;
Terça - PAIVA Rua 19, nº 319;
Quarta - HIGIENE Rua 19, nº 293.

ELVIRA SILVA

Especialista de dermatologia e venereologia (doenças da pele)

CONSULTÓRIO: Rua 11, n.º 746
Telef. 72 34 67

IMO
Soc. mediação imobiliária de Espinho, Lda.

APENAS 500.000\$00 DE SINAL

ESPINHO
T 1 c/ novo c/ aprov. sotão (25m²)
Mensalidade 53.583\$00 12.500 c.
T 2 c/ novo c/ garagem individual
Mensalidade 64.747\$00 15.000 c.
T 3 c/ novo c/ garagem indiv. p/ 2 carros
Mensalidade 84.840\$00 19.500 c.

OLEIROS
T 3 c/ novo c/ bons acabamentos
Mensalidade 62.514\$00 14.500 c.

IMO24 • Av. 24 N.º 1019 - 2.º F • 4500 ESPINHO
Telef. / Fax 02 - 731 3829 / 4904 • TLM 0931 - 295

Médios e pequenos empresários aderiram à CEDI

AMPEP com voz activa na União Europeia

A AMPEP, sediada em Espinho, deu mais um passo no sentido de fazer chegar a mensagem dos pequenos e médios empresários portugueses às mais altas instâncias ao tornar-se o mais recente membro da Confederação Europeia dos Independentes. Na mesma semana, o presidente da direcção da AMPEP manteve conversações com representantes do primeiro-ministro e do Ministério do Emprego e Qualificação Profissional.

A Associação dos Médios e Pequenos Empresários Portugueses tornou-se, no dia 8 de Outubro, o mais recente membro da CEDI, confederação do sector económico e empresarial com assento na União Europeia.

Na reunião plenária anual da Confederação Europeia dos Independentes, realizada em Paris, a AMPEP esteve representada pelo presidente da direcção, que deba-

teu com os representantes da Itália, Alemanha, Bélgica, Dinamarca e França a situação actual das pequenas e médias empresas (PME's) face ao avanço contínuo dos grandes grupos económicos.

Pedro Fernandes participou ainda na reunião da presidência, para a qual foi expressamente convidado por

todos os membros da direcção da CEDI, em que foi celebrado um protocolo de cooperação e representação que garante à AMPEP participação na discussão dos problemas das PME's a nível europeu.

Os problemas que se têm colocado às firmas nacionais não diferem daqueles que as

empresas estrangeiras, em especial de França e Itália, revelam no confronto com países cuja mão de obra é bem mais barata.

O colóquio da CEDI foi subordinado ao tema "Não a uma Europa de monopólios e grandes grupos", mas as críticas aos mentores do ultraliberalismo económico vi-



Pedro Fernandes dissertou sobre os problemas das PME'S nacionais

CASINO SOLVERDE
apresenta
SHOW GIRLS

UMA EXCITANTE
MISTURA DE MÚSICA,
DANÇA, ILUSÕES E MOMENTOS
MÁGICOS.
TODA A SENSUALIDADE E
ESPLENDOR DOS CORPOS
EM MOVIMENTO...

CASINO SOLVERDE
ESPINHO
Os melhores momentos

Diariamente:
Jantar às 20:30,
Espectáculo às 22:30.

Informações e Reservas:
Tel. (02) 731 31 54

gente na Europa ocuparam uma parcela importante do debate.

Em fase adiantada de preparação está já o congresso de 16 de Novembro, no Hotel Solverde, que antecede um simpósio internacional, a realizar em Março, onde marcarão presença diversos representantes da direcção da CEDI.

Na sexta-feira anterior, a AMPEP reuniu-se o representante do Instituto do Emprego e Formação Profissional, Francisco Costa Lopes. Para além de ter estabelecido as condições que permitem o acesso directo ao Ministério do Emprego e Qualificação, a AMPEP apresentou dois projectos de candidatura para programas de formação profissional.

Igualmente profícua foi a reunião com André Magalhães, membro do gabinete do primeiro ministro. Pedro Fernandes procurou sensibilizar o adjunto de António Guterres para a necessidade de criação de um plano de emergência para as PME's. O sector têxtil encontra-se ameaçado, dada a concorrência feroz dos países orientais.

Retrato em formato pequeno

O risco como profissão

Não se recorda do número exacto de vezes em que a sua vida esteve perigo, mas garante que tal pouco importa, pois no combate aos fogos perde-se a noção da realidade.

Alberto Alves Ferreira, chefe nº 8 dos Bombeiros Voluntários Espinhenses, leva quase quatro décadas de bombeiro. A sua "não profissionalização" nunca o impediu de dedicar à casa dos soldados da paz várias horas do seu dia, bastas vezes em nítido prejuízo da família e da actividade de industrial da construção civil.

- Que motivações levam uma pessoa a entrar para os bombeiros?

- No meu caso particular, o entusiasmo remonta à juventude. Na altura, trabalhava na oficina do sr. José Martins, actual comandante dos "Espinhenses", e fiquei fascinado com as moto-bombas que lá se encontravam para serem reparadas. Foi assim que tudo começou.

- É apenas bombeiro nas horas vagas ou é algo mais do que isso?

- Sou bombeiro quando necessitam dos meus serviços. A qualquer hora do dia ou da noite posso abandonar o meu trabalho ou a minha família só para servir os Bombeiros.



- Quantas horas por dia está no quartel?

- Vou passando pelo quartel várias vezes ao dia, consoante os meus afazeres profissionais. À noite, permaneço sempre uma ou duas horas nas instalações dos "Espinhenses".

- A família já se habituou à sua ausência?

- Sim, já são mais de 30 anos... A família tem sido muito compreensiva. Em tempos, cheguei a deixar a minha namorada no meio da rua para acudir a um incêndio.

- É verdade que o relacionamento entre os elementos das duas corporações de bombeiros da cidade não é o melhor?

- Existe apenas aquela ânsia por parte dos bombeiros de cada corporação de chegar primeiro a um incêndio. Às vezes, são as pessoas exteriores às duas corporações que levantam dúvidas sem fundamento. Não se deve confundir bombeiros com política.

- Defende a fusão?

- Sou contra. Para além de não trazer nada de novo, a fusão contribuiria para a degradação do sistema operacional. Com uma corporação apenas, poderia existir a tendência para algum relaxamento.

- Já se encontrou alguma vez em perigo de vida no combate às chamas?

- Várias vezes. A maior vaga de incêndios ocorreu em 1975. Perdemos imenso material e por pouco não lamentamos a perda de vidas humanas.

- Quem deita fogo às florestas?

- Nunca vi. É evidente que considero que a maioria dos incêndios tem origem criminosa. A prova disso é que bastas vezes deflagram incêndios quando nem sequer há sol!

- Se lhe fosse dada a oportunidade de adquirir algo para esta corporação, independentemente do preço, o que escolheria?

- Gostava que todos os bombeiros no activo possuíssem um equipamento de protecção digno.

- Há alguma diferença de atitude entre os bombeiros mais novos e os mais velhos?

- Noto uma falta de maturidade nos bombeiros mais novos. Só com o tempo é que se adquire a frieza e a calma necessárias para dominar da melhor forma os incêndios.