

DEFESA DE ESPINHO



APARTADO 39
4501 ESPINHO CODEX
PORTE PAGO
ANO 64 • NÚMERO 3370
30 DE OUTUBRO 1996
PREÇO: 110\$00 (IVA incluído)

DIRECTOR: ÁLVARO GRAÇA

SEMANÁRIO

FUNDADOR: BENJAMIM COSTA DIAS

Secretário de Estado homologou auto de consignação

Um milhão para obras de defesa da costa



“Passagem de modelos” na Santa Casa

Jovens do passado imitaram jovens do presente



Convívio une empresários do país

Assunto discutido na Assembleia de Freguesia de Espinho

Tourada: como vai ficar - com ou sem cobertura?

Inquérito de rua

Palácio da Pena - todos contra a degradação

Diga de sua justiça

A degradação do Palácio da Pena

O edifício arquitectónico mais valioso da cidade de Espinho continua sem futuro à vista. Enquanto que a autarquia tarda em assumir uma posição firme, o outrora majestoso palácio vai servindo de pouso a toxicodependentes e prostitutas. E, como reflexo disso, o edifício que poderia constituir um chamariz impor-

tante tornou-se o pior "cartão de visita" possível da cidade.

Biblioteca, museu, pousada ou casa da cultura, muitas são as hipóteses aventadas sobre o destino a dar ao Palácio da Pena. A não ser que os responsáveis estejam à espera que um dia a casa venha abaixo!...



Laura Calçada
Comerciante
54 anos

«Não é por falta de soluções que o Palácio da Pena se encontra abandonado. A meu ver, poderia ser criado no seu interior uma pousada ou uma casa da cultura. Ouve-se dizer que Espinho tem falta de espaços culturais, mas os que existem são esquecidos.

Fechado como está, o palácio só serve para transmitir uma imagem negativa de Espinho. A primeira medida que urge tomar passa pela limpeza total do terreno. Só então se partiria para uma solução que contemplasse os interesses de todos os espinhenses.

Agora que se têm recuperado tantas fachadas, algumas das quais sem nada de especial, poder-se-ia partir para a restauração do Palácio da Pena.

O edifício, bastante bonito, bem merecia que se fizesse um esforço para a sua recuperação.»



Cláudia Rodrigues
Florista
19 anos

«O lixo que circunda o edifício deveria ser removido, pois dá uma imagem negativa a todos quantos passam por aquele local.

Trata-se de um edifício histórico que faz parte da história da própria terra, pelo que os responsáveis autárquicos deveriam ter a preocupação de encetar a sua recuperação.

Como Espinho não possui um museu, julgo que seria boa ideia aproveitar o Palácio da Pena para esses fins. A situação é grave, uma vez que o edifício está situado numa parte central da cidade. Quem chega, fica logo mal impressionado.

A Rua 19 ficaria bem mais atraente se o palácio fosse remodelado. Fala-se, inclusivé, que os toxicodependentes escolhem aquele edifício como pouso para as suas actividades.

É comum as pessoas queixarem-se do abandono do local.»



Abílio Santos
Comerciante
70 anos

«É necessário que alguém tome providências, de uma forma rápida e eficaz. Custa muito a qualquer espinhense ver a degradação a que chegou o palácio. Os visitantes ficam, por certo, muito mal impressionados com Espinho, dada a localização central do edifício.

A restauração do edifício é, no meu ponto de vista, imprescindível. Seria um desperdício a demolição do Palácio da Pena, porque a sua valia arquitectónica é única em Espinho.

O presidente da Câmara e os vereadores devem preocupar-se com a recuperação do edifício. Da forma como está, a cidade fica mal vista e, para além do mais, perde-se a oportunidade de recuperar um palácio bastante bonito.

Infelizmente, em Espinho, há mais terrenos importantes que se encontram votados ao abandono.»



Clara Félix
Empregada escritório
33 anos

«É uma autêntica vergonha o que se passa. Com o portão aberto, entram crianças que presenciam um "espectáculo" muito triste: seringas, papel higiénico, etc.

Às segundas-feiras vêm-se homens, já com uma certa idade, a entrarem no Palácio da Pena, acompanhados de mulheres. Não é preciso ser adivinho para prever o que vão para lá fazer.

A situação arrasta-se há anos, sem que a autarquia resolva agir. Ainda para mais tratando-se de um edifício tão bonito, único em Espinho.

Depois da devida remodelação, o palácio poderia servir perfeitamente para albergar uma biblioteca ou um museu. Com alguma vontade política, estou certo que seria possível chegar a uma solução agradável para todos e para bem da terra sobretudo.»



Conceição Bernardes
Doméstica
54 anos

«Pelo que li na "Defesa", o Palácio encontra-se num estado lastimoso. Para além de o edifício se encontrar em adiantado estado de degradação, há a referir ainda a presença de toxicodependentes, que aproveitam o isolamento do local para se drogarem à vontade. Basta dizer que foi visto um gato com uma seringa espetada no pescoço!

Antes de mais, o terreno deveria ser todo limpo. Só aí se partiria para a remodelação do edifício.

O meu pai trabalhou no Palácio da Pena durante muitos anos e, pelo que sei, o interior do prédio era muito luxuoso. Infelizmente, deixaram chegar o palácio à situação de degradação em que se encontra.

A Câmara tem tantos funcionários e não dá ordens para que seja feita uma limpeza ao Palácio da Pena.»



Hamilton Neto
Industrial
60 anos

«Entendo que os responsáveis não deveriam ter deixado o Palácio da Pena chegar ao estado de ruína em que se encontra. Neste momento, o local mais não é do que um antro de vício.

Custa-me ver a degradação actual do edifício. Conservam-se fachadas de prédios sem valor do ponto de vista arquitectónico e, quando se trata de recuperar o prédio mais valioso, nada se faz! Os erros em relação ao Palácio da Pena remontam a várias décadas atrás. Nunca houve a preocupação de tornar o edifício um pólo dinamizador de Espinho, apesar de não lhe faltarem potencialidades.

Se estivéssemos em Lisboa ou no Porto, o Palácio da Pena já teria sido objecto de uma remodelação profunda. Até parece que Espinho não pertence a Portugal tal o esquecimento de que tem sido alvo.»

DR. ILÍDIO D'OLIVEIRA SANTOS

MÉDICO DENTISTA

ODONTOPEDIATRIA / Ortodontia Fixa / Prótese Fixa

Consultórios:

— Rua 16 (Esquina Rua 19), n.º 545-1.º Dt.º - Espinho - Telef. 722931
— Rotunda da Boavista, 182-2.º H 3 - Porto - Telef. 6007175

Acordo com as entidades: ACASA; CGD; ADSE

Gabinete de Radiologia de Espinho

DR. JORGE NUNES DE MATOS
DR.ª MARIA DO CARMO VASCONCELOS

Médicos especialistas — Ralos X — Ecografia - Mamografia

Acordos com: ADSE, SAMS, PORTUGAL TELECOM, PSP
GNR, CGD, ACASA, MINIST. JUSTIÇA, CTT e SNS

Consultório: Rua 20 n.º 1436 r/c Dt.º - Telef. e Fax 721975 - 7314650
Horário: das 09h00 às 12h00 e das 14h00 às 19h00

FÁBRICA DE MÁRMORES
E GRANITOS DA TABUAÇA

VITORINO LOPES DA CRUZ,
SUCRS., LDA.

LUGAR DE ESPINHO - S. FÉLIX DA MARINHA
VILA NOVA DE GAIA
APARTADO 205 — 4503 ESPINHO CODEX
TELEFONE 720565



FUNDADA EM 1897

Na Quinta dos Bons Amigos em Anta

Convívio da AMPEP une empresários do país

A Associação dos Médios e Pequenos Empresários Portugueses (AMPEP) realizou no sábado passado um convívio na Quinta dos Bons Amigos, em Anta, ao qual estiveram presentes corpos gerentes da associação e diversos empresários convidados.

Joaquim Tavares, vice-presidente da AMPEP, agradeceu a presença de todos, destacando, em particular, a dos empresários convidados.

O dirigente desta associação salientou o trabalho que tem vindo a ser desenvolvido pela direcção, considerando-o **impar**. Como exemplo apontou o facto de que em apenas sete meses de existência tenham chegado tão longe, criando alicerces que irão a curto prazo tornar os objectivos da associação numa realidade.

Joaquim Tavares, com o entusiasmo que a caracteriza desafiou os nossos governantes a **terem a coragem de debater na RTP 1, em horas nobres, temas como:**

“Sendo a pequena e média empresa 96% da economia e do emprego deste país, qual deve ser o seu papel”;
“Moeda única – Quais as vantagens para a pequena e média empresa e quais as suas desvantagens”.

Durante o convívio foram colocadas algumas perguntas ao presidente da AMPEP, Pedro Fernandes.

José Manuel Pinho, outro “vice” destacou os objectivos da associação, privilegiando a **defesa das pequenas e médias empresas** e afirmou que **o futuro do país, na economia e no emprego será comandado pelas “PME’s” e não pelas grandes, as quais representam apenas quatro por cento da nossa economia.**

José Pinho apelou à união

AMPEP, Pedro Fernandes, revelou algumas informações respeitantes aos contactos da associação com o Ministério da Economia e do Emprego e ainda sobre a sua presença em Paris na Confederação das PME europeias, onde esta associação já está filiada.

Pedro Fernandes agradeceu a presença de todos e reafirmou a **disponibilidade total para a concretização**

ação anunciou o próximo seminário de 16 de Novembro, no Hotel Solverde e apelou a todos, para **o empenho na sua divulgação** e aproveitou para **convidar os empresários a estarem presentes.**

Pedro Fernandes revelou que neste seminário estarão presentes altas individualidades do Governo, nomeadamente dos Ministérios da Economia, do Emprego e do



Foto: VÍTOR LANCHETA

de todos os pequenos e médios empresários porque só assim, no seu entender, **teremos poder para que os nossos governantes mudem o rumo desta política que só criou dificuldades à pequena e média empresa e aumentou o desemprego no nosso país.**

A terminar o ciclo de intervenções, o presidente da

do ambicioso projecto da AMPEP, com o entusiasmo e trabalho de todos.

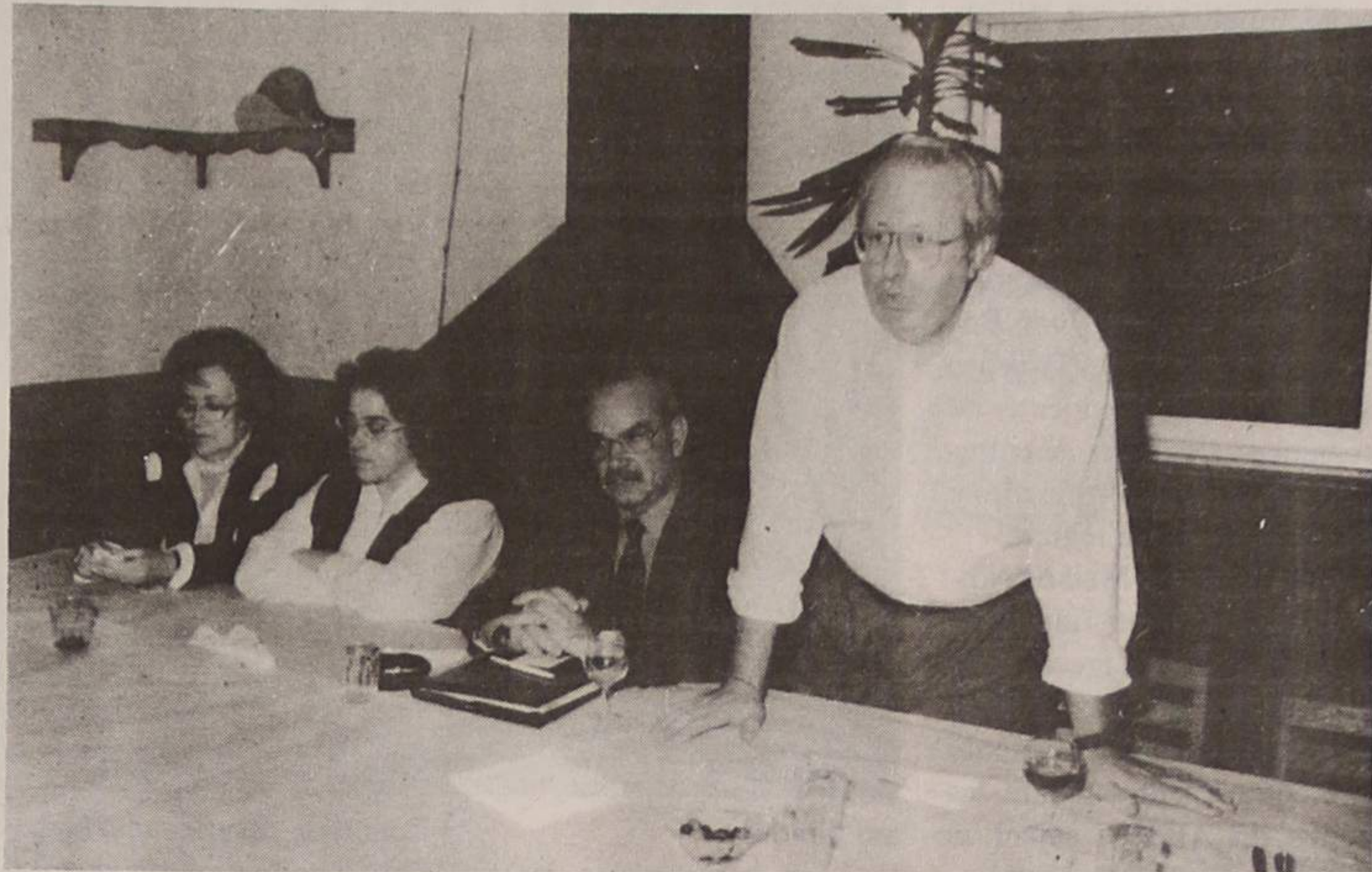
O presidente desta associ-

Comércio e Turismo, do IAPMEI, e muitas outras personalidades ligadas à pequena e média empresa.

“PME’s - Ano 2000 - Que futuro?”

“PME’s - Ano 2000 – Que futuro?” é o tema de um seminário que a AMPEP vai levar a efeito no próximo dia 16 de Novembro, no Hotel Solverde, na Praia da Granja.

Estarão presentes no evento, várias individualidades, entre as quais a ministra do Emprego, Maria João Rodrigues, o ministro da Economia, Augusto Mateus e os respectivos membros de gabinete.

Este seminário é destinado a empresários, dirigentes e quadros das micro, pequenas e médias empresas, bem como para jovens licenciados; a todos quantos estejam interessados em conhecer o enquadramento estatal para os seus investimentos materiais e em recursos humanos; aos que necessitem candidatar-se aos apoios e incentivos a que têm direito como PME’s da indústria, do comércio e dos serviços; e aos que queiram apresentar os seus problemas directamente aos membros do Governo nos respectivos períodos de debate.

Fama do “camping” chegou a França!

A excelência das condições do restaurante do parque de campismo de Espinho foi objecto de diversos elogios públicos por parte de um grupo de campistas pertencente ao Centro de Reeducação Havre Caucriauville. Impressionados com a qualidade gastronómica, os franceses aconselharam aos campistas franceses a visita ao parque espinhense.

A missiva, publicada na revista francesa “Le Caravanier”, declara o seguinte:

«Na nossa viagem por Portugal, permanecemos durante cinco dias no parque de campismo de Espinho, pequena cidade situada a 15 quilómetros a sul do Porto. Se a localização e as instalações são aceitáveis, já o restaurante do parque merece amplamente que se faça o desvio só para ter a oportunidade de se provar a excelente comida. A gerente, de seu nome Manuela, é digna de todos os elogios, uma vez que possui uma perspicácia e um talento culinário assinaláveis que contribuem para o bom nome da terra além-fronteiras. Aproveitem porque não dura sempre!»

LUSOTUFO

TAPETES CARPETES ALCATIFAS

Telefones Geral: 751760 Contabil.: 751894
Exportação: 751860 Encomendas: 751911
Telex: 22243 ROLAS P* Fax: 751164 CORTEGAÇA

ELVIRA SILVA

Especialista de dermatologia
e venereologia
(doenças da pele)

CONSULTÓRIO: Rua 11, n.º 746
Telef. 72 34 67

AEROSOLTUR

VIAGENS E TURISMO



CONHEÇA O MUNDO ATRAVÉS DE NÓS

- Viagens de Avião (Turismo ou Negócios) - Navio (Cruzeiros)
- Comboio - Excursões em Autopullman - Reserva de Hóteis e Apartamentos - Rent-a-Car - Obtenção de Passaportes e Vistos

PORTUGAL
Rua 26 N.º 667 — 4500 ESPINHO
☎ 72 53 02 - 72 53 27 - 72 53 52 - 731 30 28 - 731 30 96 - 731 30 97
Fax 72 50 29

BRASIL
- Pimelro Agência de Viagens, Lda.
Rua Alcântara Machado, 36-s — 1009 RIO DE JANEIRO
☎ 233-3180 - 233-3229

VENEZUELA
- Agência de Viagens Atlas
Manduca a Puente Yanes - Edifício Polo Azul CARACAS 1011
☎ 5614055 - 5614111 - Telex 29938 ATLAS

Fénix[®] rent a car

ALUGUER DE AUTOMÓVEIS

ESPINHO - Rua 26 N.º 256 - Fax 731 10 84 - ☎ 7311080/83
S. JOÃO DA MADEIRA - Rua Eng. Arantes Oliveira, N.º 937 - Sala 1 - Fax (056) 29968 - ☎ (056) 29966/67

Armações
Lentes de Contacto
Óculos de Sol



MARCAMOS CONSULTAS PARA MÉDICO OFTALMOLOGISTA

EXIJA OS CUIDADOS DE UM PROFISSIONAL
OS SEUS OLHOS VÃO VER A DIFERENÇA

TESTE DE VISÃO GRATUITO

Ângulo Ruas 21 e 18 - tel: 7314867 - ESPINHO



Clínica Médica Fisiátrica
da Costa Verde, Lda.

Clínica Geral, Especialidades, Enfermagem, Oxigénio

E. C. G. ENDOSCOPIAS

• Recuperação funcional é a nossa maior especialidade
• Acordos com: ACASA, C.G.D., SAMS e SEGUROS

ABERTO DAS 8,30 HORAS ÀS 22 HORAS

Rua 8, N.º 949 • Telef. 72 58 85 / 72 59 10 • 4500 ESPINHO

Na festa do Curral da Mula "Kim, 2 - Barreiros, 0" no Casino Solverde

No próximo dia 23, pelas 20h30, o Curral da Mula vai realizar a festa de encerramento das comemorações do seu aniversário, com um jantar/espectáculo no salão nobre do Casino Solverde, denominado "Kim, 2 - Barreiros, 0".

Não é preciso dizer mais nada! Quim Barreiros, o grande amigo do Curral da Mula, será o grande "ponta-de-lança" deste grandioso encontro, para onde estarão viradas todas as atenções naquele sábado.



LusitaniaGás
Companhia de Gás do Centro, S.A.

Aviso

Construção da Rede de Distribuição de Gás Natural em Espinho

Com vista a dotar a cidade das infraestruturas de distribuição de Gás Natural, vai a LusitaniaGás, de acordo com a Câmara Municipal, intervir durante a próxima semana (de 04 a 08 de Novembro) nos seguintes locais:

Rua 18
Rua 25
Rua da Guimbra
Rua da Igreja

Execução de ramais nas mesmas ruas
e no Bairro Piscatório

A LusitaniaGás, S.A.
pede desculpas pelo incómodo causado

Italnor

Concessionário **FIAT**

VIATURAS DE SERVIÇO SEM AVERBAMENTO

(COM GARANTIA DE FÁBRICA)

FIAT PUNTO 75 ELX 5p	1996
FIAT PUNTO 75 ELX 5p	1996
FIAT PUNTO E 6 Veloc.	1996
FIAT BRAVO 1.4 S	1996

VIATURAS USADAS

(COM 0% DE ENTRADA)

FIAT UNO 60 SL 5p	1986
CITROËN VISA 1.0 E 5p	1987
RENAULT 5 Campus 3p	1991
FIAT TIPO 5p	1989
YUGO 55 S	1990
FIAT UNO 45 S 3p	1988
FIAT UNO 45 S	1992
FORD FIESTA 3p	1990
FIAT UNO 45 3p	1992
CITROËN AX 1.0 RE	1990
RENAULT SUPER 5	1987
FORD FIESTA	1990
FIAT UNO 60 SX	1991
FIAT TIPO 1.4 SX	1994
CITROËN AX TEN	1992
LANCIA Y 10	1994

Italnor - Sociedade de Automóveis do norte Lda.
ESPINHO - Rua 20/43 • Telefones: 725528 / 726202
STª Mª da FEIRA - Av. 25 de Abril • Telefone: (056) 373895

"Os Mais da Noite" no Casino de Vilamoura

Realizou-se recentemente, no Casino de Vilamoura, o Jantar de Gala para atribuição dos troféus "Os Mais da Noite", iniciativa e organização da «Revista Algarve Mais», que contou com o patrocínio exclusivo da Solverde-Casinos do Algarve.

O salão nobre do Casino de Vilamoura foi pequeno para receber os cerca de meio milhar convidados e profissionais das noites algarvias. Para além de muitas individualidades do meio político, empresarial, turístico, social, artístico e do mundo da moda, destacou-se a presença do Governador Civil do Algarve, eng. Fialho Anastácio, o presidente da Associação dos Municípios do Algarve, dr. Carlos Tuta, Carlos Boto e João Bonança, da Região de Turismo algarvia, vários presidentes de câmara e vereadores de cultura e muitas outras entidades e personalidades da região.

Os troféus "Os Mais da Noite" tiveram como finalidade premiar e homenagear todos aqueles que, noite após noite, dão o seu melhor contributo para que, efectivamente, as noites do Algarve sejam as maiores e melhores do país.

De Junho a Setembro, os elementos do júri passaram a "pente fino" todos os locais de animação nocturna do Algarve.

Os critérios de avaliação das discotecas e bares tiveram em conta, prioritariamente, o seu desempenho mensal, nomeadamente a animação, o movimento, a qualidade sonora, o "staff", o nível de clientes, e rigorosamente, o cumprimento da legislação em vigor.

Quando às nomeações de carácter pessoal, foi tido em conta o profissionalismo de cada um e resultados finais em termos de sucesso das casas de que são proprietários, ou onde trabalham, conforme os casos.

Por cada uma das 15 áreas foram feitas quatro nomeações. Um dos nomeados recebeu um troféu, especialmente concebido pelo artista algarvio, Rui Boto, e os restantes,

Cristóvão "Manelita", Capítulo IV (Albufeira); Área Disc Jokeys - Zé Black, Discoteca IRS; Área Light-Jockeys - Carlos Alberto "Camané", Kadoc; Área Cantores da Noite - Edmundo Falé. Casino Vilamoura; Área Espectáculos de Animação - Made in Portugal, Casino Vilamoura; Área Director/Gestor/Gerente - Custódio Guerreiro, Kadoc; Área Dancings/Cafés

tamento do seu show habitual.

A noite de 18 de Outubro foi um lindo "casamento" de convívio entre personalidades e responsáveis da região algarvia e os intervenientes e profissionais das "Noites Algarvias", onde os últimos provaram o seu profissionalismo e o saber estar na vida.

A noite não é, nem será nunca uma actividade mar-



um diploma.

Após o magnífico jantar servido pelo Casino Vilamoura e da actuação do seu espectáculo privativo, "Made in Portugal", deu-se início à cerimónia de apresentação dos nomeados e entrega dos Troféus "Os Mais da Noite".

Os vencedores: Área Porteira da Noite - Fernando Neto "Fanan", Discoteca Kiss; Área Porteira da Noite - Margarida Sobral, Porta VIP da Kadoc; Área dos "Barman" - José Vieira, Classic Bar (Albufeira); Área de Barmaids - Maria

Concerto - Restaurante Nakofino, Quarteira; Área dos Bares - Capítulo IV, Albufeira; Área Discotecas - Discoteca Kadoc; Área Directores de Animação/Relações Públicas - Anthony Pereira, Kiss, Liberto's e IRS (Albufeira); Área Empresários Discotecas/Bares - Liberto Mealha, Albufeira; Área Prestígio e Popularidade - Banda Rock IRIS.

Como complemento, acrescenta-se que os artistas nomeados, Vitória, Eduardo Ramos e Mário Miguel apresentaram um pequeno apon-

ginal. É indispensável no dia-a-dia das pessoas. O êxito do Algarve, tanto a nível nacional como além fronteiras, fica a dever-se muito às noites e quem as proporciona.

Foram estes profissionais, muitas vezes anónimos, o pretexto da festa mais badalada do ano de 1996 no Algarve, com a promessa de que para o ano os Troféus "Os Mais da Noite" irão regressar ao palco do Casino Vilamoura.

Clinica Dentária Dr. MATOS VIEGAS

MÉDICO ESTOMATOLOGISTA
DOENÇAS DA BOCA E DENTES

Acordo com: A.D.S.E. - A.C.A.S.A. - E.D.P. - C.T.T.
CAIXA GERAL DE DEPÓSITOS E S.A.M.S.,
PHILIPS e MINISTÉRIO DA JUSTIÇA
RUA 19 N.º 364-1.º DT.º - TELEF. 721024 - ESPINHO

DECORPISOS

- TACOS
- LAMPARQUET
- PARQUETES
- FLUTUANTES

VENDA • INSTALAÇÃO • ACABAMENTO DE PISOS DE MADEIRA

ESPECIAL:

- PARQUET CARVALHO FRANCÊS E OUTROS 4.500\$00m²+IVA
- LAMPARQUET CARVALHO FRANCÊS 5.500\$00m²+IVA
- FLUTUANTES 5.900\$00m²+IVA

com instalação e acabamento - Áreas sup. a 35 m²
RASPAR E ENVERNIZAR (3 aplicações de verniz) desde 1.650\$00m² + IVA c/ este cupão **5 ANOS DE GARANTIA** Válido até 30/11/96

Rua 33 N.º 317 — Telef. 728321 — 4500 ESPINHO

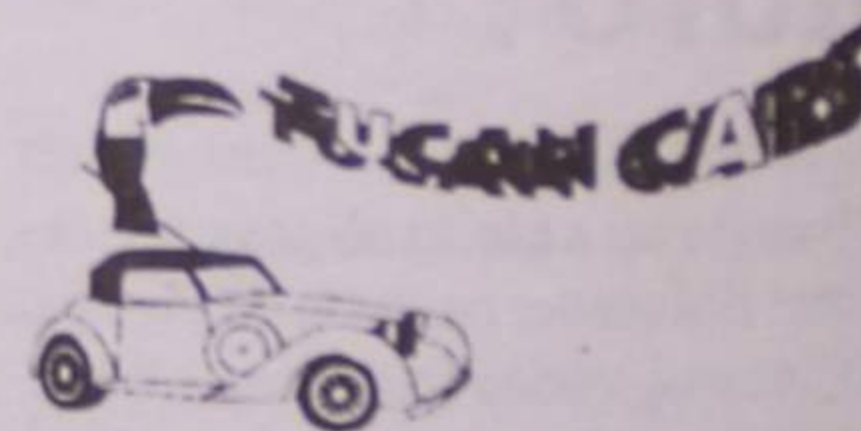

COMÉRCIO DE AUTOMÓVEIS NOVOS E USADOS
Ângulo das Ruas 30 e 29 N.º 906 - 4500 ESPINHO
Telef./Fax 02 - 7312488 - Telemóvel 0931 - 856987

ALFA ROMEO 1.4 Feeling (full estras)	94	54 cts.
FIAT PUNTO 55 S	95	52 cts.
FIAT UNO 1.0 Evolution	91	32 cts.
FORD FIESTA 1.1	94	46 cts.
OPEL CORSA Swing 1.2	95	58 cts.
OPEL CORSA Swing 1.2	94	52 cts.
RENAULT CLIO Be Bop 1.2	95	52 cts.
PEUGEOT 205 Júnior 1.0	93	36 cts.

S/ ENTRADA 48 MENSALIDADES

Assunto discutido na Assembleia de Freguesia de Espinho

Tourada: como vai ficar - com ou sem cobertura?

A construção da nossa sede é irreversível e deve arrancar lá para Março do próximo ano; a "tourada" entrou na fase de desenho, que a Câmara tomou à sua conta...

Começou António Catarino, presidente da Junta de Espinho, na sua introdução ao tema "Assuntos de interesse para a freguesia", na

rão, mas então, os praticantes vão lá para baixo.

Manuel Osório, também se meteu na conversa:

- Parece-me que ninguém se lembrou disso; realmente, de verão vai-se para qualquer parte - bicla ou patins - mas quando chove as superfícies podem realmente, ficar escorregadias... Podemos, realmente, contactar a Câ-

de seguir: os assuntos "puxados" foram interessantes - passe a redundância - sem serem originais.

Joaquim Silva, do PSD perguntou, directamente, a António Catarino se já tinha tomado alguma iniciativa relativamente à anunciada explosão que vem anunciando ao largo da costa.

António Catarino: - A Jun-

da noite fica aquilo tudo cheio de veículos dos comerciantes e até o acesso à urgência é dificultado.

Mas foi de animais, em genérico, e de gatos, objectivamente, que se falou e muito na Assembleia de Freguesia.

O assunto foi trazido por Assunção Pinto.

- Entre a Rua 19 e a Rua 23 há um prédio desabitado onde se juntam muitos gatos. Depois, as pessoas, vão pôr restos de comida nos passeios e aquilo fica horrível e não pode ser!

E estabeleceu-se o diálogo.

António Catarino: - Infelizmente em Espinho vê-se isso em muitas partes e não há dúvidas que dão mau aspecto; depois, aparecem as pessoas, "amigas dos animais", vão para os jornais... Mas eu vou alertar os serviços de limpeza.

Quadruplicação da linha

Inevitavelmente o "caso" da quadruplicaçãoinha que vir à baila e veio pela voz de Hernâni Barrosa, da CDU que

desenvolveu uma posição interessante:

- Eu penso que a coisa devia ser mais discutida a nível público, porque ainda não houve, da parte de ninguém a preocupação de olhar a realidade.

A meu ver, só há uma coisa má, os muros, mas isso podia ser estudado, pelo contrário, desapareciam as passagens-de-nível.

O barulho... mas seria mais barulho que agora? Com isto tudo até estamos a dar argumentos à CP para não fazer nada.



sessão de trabalhos presidida por Mário Escadas - oficialmente 1.º secretário e, na circunstância, a substituir Quirino de Jesus - que se fazia secretariar por Joaquim Silva e Hernâni Barrosa, que decorreu na 5.ª feira da semana passada.

E continuou aquele autarca, ainda sobre a tourada:

- A Câmara fez os desenhos e esbarrou; não tem técnicos para aquelas coisas das paredes e meias-luas, etc..

Foi só um pequeno atraso, que a Câmara tem todo o interesse em resolver o assunto para tirar as pessoas de frente da Câmara - e aqui pessoas, significa, tão só, os praticantes dos desportos radicais.

Foi, ainda esta questão dos desportos radicais na "Tourada", que suscitou algumas reticências e uma sugestão curiosa. Célia Ribeiro, do PSD, perguntou se o local ia ficar a descoberto e acrescentou que se havia de estudar uma forma de cobertura porque, na sua opinião, no inverno não vai ter utilidade; é capaz de só servir no Ve-

mará, mas uma cobertura fica por um balúrdio.

Assunção Pinto, do PS, lembrou que os parques do género, que conhecia em Lisboa não eram cobertos, enquanto que, Sandra Marisa, do PSD, contrapôs, em defesa da cobertura, que os jovens de Lisboa tinham muito em que se ocupar enquanto que os de Espinho, nem por isso.

António Catarino encerrou a discussão deste ponto:

- Acho bem que os jovens se preocupem (alusão às intervenções de Célia e Marisa); vou levar o assunto ao presidente da Câmara.

Os gatos abandonados

A sessão da Assembleia de Espinho foi interessante

ta já falou com o presidente da Câmara.

- Só? - Voltou-lhe o Joaquim Silva. - Sou de Espinho e estou seriamente preocupado.

Voltou o presidente da Junta:

- Qualquer coisa que diga respeito a Espinho, dirijo-me à pessoa que representa o concelho e deixo-o conduzir o processo. Tenho-o feito, relativamente a vários assuntos, como a "quadruplicação" e o presidente tem sabido resolver as coisas.

O presidente da mesa, Mário Escadas, falou do estacionamento nas imediações do hospital, às segundas feiras.

- Desde as 6 horas da madrugada até às quinhentas

CLÍNICA DE MEDICINA DENTÁRIA

Acordos com : PSP, ACASA, CGD, EDP, SAMS, PHILIPS

Dr. Jorge Pacheco - Dr.ª Eva Pacheco - Dr.ª Palmira Castro
Dr.ª Cristalina Aguiar - Dr.ª Paula Amorim
Dr. Horácio Monteiro da Costa - Cirurgia Estética - Maxilo Facial

ORTOPANTOMOGRAFIA, TELERRADIOGRAFIA, IMPLANTOLOGIA,
ORTODONTIA (fixa e removível), PRÓTESE (fixa e removível)

Rua 8 n.º 381-1.º • 4500 ESPINHO • Telef. 722718



Berlingo
A NOVA FORMA
DA CITROËN.



Chegou a forma verdadeiramente única do automóvel. O novo CITROËN BERLINGO. Um veículo onde nada foi deixado ao acaso e onde tudo foi concebido para lhe proporcionar o máximo prazer de condução. Características como estrutura reforçada com arco central de rigidez, cintos de segurança com pré-tensores pirotécnicos, barras estabilizadoras, barras de protecção lateral, fecho centralizado das portas com telecomando de alta frequência, que lhe permite abrir as portas à distância e descodificar imediatamente o código anti-arranque, piso anti-vibrações, direcção assistida, volante regulável em altura, ABS última geração e duplo air-bag, entre outras, são prova de que as melhores formas de manter o seu conforto e segurança se encontram numa forma única, e em várias versões:

1.1i H por 2.352 cts. - 1.4i SH por 2.827 cts. e 1.9D SH por 3.942 cts.

Para saber mais sobre a nova forma da Citroën lixe o nº azul 0800 250 250.

Equipamentos de série ou opcionais ou indisponíveis consoante a versão.

NOVO
CITROËN BERLINGO

NÃO IMAGINA TUDO O QUE A CITROËN PODE FAZER POR SI.

CONCESSIONÁRIO

LÉRCIO PINTO, LDA.

Rua de Beire, nº 5 - Gondufe
4520 S. João de Ver - Sta. Maria da Feira
Tel. (056) 362868 - Fax (056) 372651

FILIAIS: Rua Vale do Caima, 487 - Tel. (056) 423693
3730 Vale de Cambra
Av. 24, nº 275 - Tel. (02) 7314071
4500 Espinho
E.N. 109 - S. João - 3880 Ovar
Tel. (056) 582322

Concelhia socialista quer recandidatura de Mota

José Mota irá ser convidado pela comissão executiva da concelhia de Espinho do Partido Socialista, a encabeçar a lista para a Câmara Municipal para as próximas eleições autárquicas de 1997. A decisão foi tomada pela comissão política concelhia do PS em reunião realizada no domingo passado.

Na moção apresentada, que foi aprovada por unanimidade, é referido como principal objectivo para os socialistas de Espinho, a conquista de maioria absoluta, embora ressalve que não será tarefa fácil.

Comunistas de Espinho preparam congresso

A Comissão Política Concelhia de Espinho do Partido Comunista Português já começou a organizar o XV congresso do PCP, que se irá realizar no Pavilhão Rosa Mota, nos dias 6, 7 e 8 de Dezembro.

Nesse sentido, foi elaborado um plano de reuniões que irá iniciar-se amanhã, sexta-feira, com um plenário em que serão debatidas as "Teses" recentemente elaboradas pelas altas esferas do partido.

No dia 15 de Novembro - véspera da data limite da apresentação de propostas, individuais ou colectivas, de emenda às teses do congresso - serão eleitos os dois delegados que irão representar os comunistas de Espinho no XV congresso.

No domingo

Banda de Silvalde em Assembleia Geral

A Banda Musical S. Tiago de Silvalde vai realizar no próximo dia 3, pelas 10h30, no salão polivalente da Junta de Freguesia de Silvalde, uma Assembleia Geral Ordinária com a seguinte ordem de trabalhos:

a) - Parecer do conselho fiscal; b) - discutir e votar o relatório

de contas do exercício da direcção, época 95/96; c) - outros assuntos de interesse para a Banda.

No mesmo dia, às 8 horas, será celebrada missa em sufrágio das almas dos sócios e amigos desta colectividade seguida de uma romagem ao cemitério local.

Centro de Saúde de Espinho associa-se ao Dia Nacional da Desburocratização

O Centro de Saúde de Espinho vai comemorar na próxima quinta-feira, dia 31, o Dia Nacional da Desburocratização, cujo lema é "Melhor Administração - Mais Cidadania".

Assim, serão desenvolvidas pelo Centro de Saúde de Espinho as seguintes acções:

1 - Lançamento de questionário para avaliação do índice de satisfação

acessibilidades dos utentes, a distribuir de 31 de Outubro a 7 de Novembro.

2 - Distribuição de calendário alusivo ao tema "Mais Qualidade - Melhor Saúde".

3 - Elaboração de carta sectorial de qualidade.

"Motards" reúnem-se em Assembleia

No próximo domingo, dia 3 de Novembro, pelas 14h30, os associados do Moto Clube de Espinho vão reunir-se em assembleia geral ordinária, a ter lugar no Salão Paroquial de Espinho.

A ordem de trabalhos inclui a apresentação do relatório e contas no final do mandato da direcção e a eleição dos órgãos sociais para o biénio 96/98.



CLUBE AUTOMÓVEL DE ESPINHO

CONVOCATÓRIA

Nos termos dos Estatutos convoco a Assembleia Geral do Clube Automóvel de Espinho a reunir em sessão Ordinária, no Hotel Solverde no próximo dia 8 de Novembro pelas 19.00 horas, com a seguinte ordem de trabalhos:

- Eleição e tomada de posse dos Corpos Gerentes do Clube para o Triénio 96/98.

Se à hora fixada não se verificar a presença do número legal de sócios, a mesma será realizada em segunda convocação, uma hora mais tarde, com qualquer número de sócios, tornando-se as suas conclusões definitivas.

Espinho, 28 de Outubro de 1996.

O Presidente da Mesa da Assembleia Geral,
José Agostinho Fortuna de Moraes Tavares



O Nosso Café

Sociedade Cooperativa Cafeeira dos Cem, S. C. A. R. L.

Rua 8 Nº 603 - 4500 ESPINHO - Telef. 720597 / 720660 - Fax 724856

CONVOCATÓRIA

Dando cumprimento à deliberação tomada na ASSEMBLEIA GERAL EXTRAORDINÁRIA de 25 de Outubro de 1996, são convocados os sócios da SOCIEDADE COOPERATIVA CAFEIEIRA DOS CEM, S. C. A. R. L. para uma reunião da ASSEMBLEIA GERAL EXTRAORDINÁRIA a realizar pelas 21 horas do dia 22 de Novembro de 1996, na sede social, sita na Rua 8 nº 603, Espinho, com a seguinte "ORDEM DE TRABALHOS":

Ponto único: - "Eleição, por escrutínio secreto, para os Corpos Sociais, dos Órgãos: Assembleia Geral, Conselho Fiscal e Conselho de Administração, para o biénio (1997/1998)".

A lista ou listas candidatas àqueles Órgãos Sociais, para ser submetidas a sufrágio na Assembleia, deverão dar entrada nos escritórios da sede social, durante as horas do seu funcionamento normal e até às 19 horas do dia 15 de Novembro de 1996, para necessária publicitação.

Igualmente e dentro dos mesmos horários e prazos, deverão também ser entregues possíveis credenciais de representação dos senhores cooperativistas.

Não estando, à hora marcada, o número de Sócios legalmente exigido, funcionará a Assembleia, com qualquer número, uma hora mais tarde, nos termos do Nº 2 do Art. 45º do Código Cooperativo (DL. Nº 454/80, de 9 de Outubro).

Espinho, 30 de Outubro de 1996.

O Presidente da Mesa da Assembleia Geral da Comissão Administrativa,
Dr. Alberto Ferreira Camboa

Na terça-feira

Cinanima 96 dá "pontapé-de-saída"

A vigésima edição do Cinanima, festival de Cinema de Animação de Espinho, tem início na próxima terça-feira, dia 5.

Trata-se de um dos maiores festivais de cinema de animação que se realiza na Europa e que reunirá em Espinho imensas personalidades ligadas a esta vertente da sétima arte.

As sessões realizar-se-ão no Cine-Teatro S. Pedro, no Rua 8 com a 23.

CONTABILISTA / TÉCNICO DE CONTAS

Com larga experiência em CONTABILIDADE · FISCALIDADE · GESTÃO

Executa-se Contabilidade e Gestão de um número muito reduzido de empresas a partir de escritório próprio.

Informações pelo telefone, 0931 - 741129



ELITE FLOR

Arte Floral

ARRANJOS FLORAIS · RAMOS DE NOIVA · RAMOS DE MÃO · FUNERÁRIOS
PLANTAS · DECORAÇÃO · ARTESANATO

ENTREGAS AO DOMICÍLIO

ELITEFLOR - COMÉRCIO DE FLORES E PLANTAS, LDA.

Rua 16, 1076 (âng. c/ Rua 33) · 4500 ESPINHO · Tel. 731 21 95 · Fax 731 21 94

VENDE-SE

1º Andar

Área de 150m², com 4 quartos, garagem privada e arrumos

R/Chão

Área de 105m², com 2 quartos, garagem privada, arrumos e pátio c/ 40m²

Para ver no local - Rua 16 Nº 1025 das 15h00 às 18h00

«Defesa de Espinho» - 3370 - 96/10/30

TURPIAL

Ourivesaria Lira & da Costa, Limitada

Conservatória do Registo Comercial de Espinho.

N.º de Matrícula: 00873/920701.

N.º de Identificação de Pessoa Colectiva: 502.797.797.

N.º de Inscrição: 02.

N.º e Data da Apresentação: Ap. 11/960920.

Rosa Paula da Silva Maia, 2ª Ajudante da Conservatória do Registo Comercial de Espinho, CERTIFICADO que em relação à sociedade em epígrafe, foi aumentado o seu capital de 1.000.000\$00 para 10.000.000\$00, tendo sido alterado em consequência o artº 3º do respectivo contrato, ficando este, com a seguinte redacção:

ARTIGO 3º

O capital social, integralmente realizado em dinheiro e outros valores constantes da escrita social, é de dez mil contos e corresponde à soma de duas quotas de cinco mil contos, pertencentes uma a cada sócio Daniel Faustino de Lira Jardim e Maria de Lurdes Nunes da Costa.

O texto do contrato na sua redacção actualizada, ficou depositado na pasta respectiva. Está conforme. Contém 2 folhas.

Conservatória do Registo Comercial.

Espinho, 18 de Outubro de 1996.

A Ajudante,
Rosa Paula da Silva Maia

«Defesa de Espinho» - 3370 - 96/10/30

O BITOQUE

Café Snack-Bar, Limitada

Conservatória do Registo Comercial de Espinho.

N.º de Matrícula: 00867/920615.

N.º de Identificação de Pessoa Colectiva: 502.784.318.

N.º de Inscrição: 06.

N.º e Data da Apresentação: Ap. 13/960814.

Rosa Paula da Silva Maia, 2ª Ajudante da Conservatória do Registo Comercial de Espinho, CERTIFICADO que em relação à sociedade em epígrafe, foi alterado o artº 5º do respectivo contrato, ficando este, em consequência, com a seguinte redacção:

ARTIGO QUINTO

A gerência da sociedade dispensada de caução e remunerada ou não conforme for deliberado em assembleia geral compete a ambos os sócios, que desde já ficam nomeados gerentes, sendo suficiente a assinatura de qualquer um deles para obrigar a sociedade em todos os seus actos e contratos.

Parágrafo Único: Em ampliação da sua esfera normal de competência os gerentes poderão adquirir, locar ou alienar bens móveis e imóveis, bem como comprar ou vender veículos automóveis e ainda dar ou tomar de arrendamento quaisquer prédios e dar ou receber de trespasse quaisquer estabelecimentos.

O texto do contrato na sua redacção actualizada, ficou depositado na pasta respectiva. Está conforme. Contém 3 folhas.

Conservatória do Registo Comercial.

Espinho, 10 de Setembro de 1996.

A Ajudante,
Rosa Paula da Silva Maia

Notas de pouca monta

A lição do "Mapa"!...



António Duarte Estêvão

Estava eu, no café, quando um indivíduo do meu grupo etário veio sentar-se à minha mesa. Reparei que ele tinha um "galo" na testa. Ia a começar a rir com a inesperada "capoeira", quando o visado me disse: - "Não te rias, meu amigo... que podes receber o mesmo castigo!..."

Contou-me, depois, que quatro rapazes entre os dez e os doze anos, acompanhados dum cão, seguiam atrás dele num dos passeios citadinos. O animal, quase do tamanho dos rapazes e, a mando deles, fartou-se de ladrar nas "suas pernas". Como nem o Diabo quis nada com a canalha, o homem não ligou importância. De seguida, os miúdos começaram a atirar-lhe objectos pequenos para o "acordar" e, como não tivesse "resultado", culminaram com o lançamento "olímpico" duma lata de sumos quase cheia que lhe bateu na frente, fazendo um hematoma. O meu amigo perdeu a paciência e correu atrás dos garotos, para lhes dar uns cachacos, mas, um interposto cavalheiro, segu-

rou-o, dizendo-lhe: - Cuida-do!... Não faça isso!... É perigoso dar um safanão a um menor, mesmo que seja em "legítima defesa"!...

...E o meu amigo acabou por ficar com o "galo", sem ter dado, pelo menos, uma "bicada"!...

Enquanto a "vítima" falava, eu pensei num caso que se passou comigo, já lá vão quase sessenta e cinco anos.

Nesse tempo, havia o costume de alcunhar as pessoas. Podia a criancinha ter recebido um nome de "cinco estrelas" no baptismo, mas o povo fazia-se esquecido e marcava-a com o ferrete da alcunha, herdada, muitas vezes, dos seus antepassados.

Mas contemos a "historinha":

Toda a gente conhecia por "Mapa" um homem modesto, demasiado sardento. Poucas pessoas sabiam o seu verdadeiro nome.

Havia uma mercearia na esquina da Rua 19 que tinha uma pequena taberna independente, com serviço pela Rua 18. Era a mercearia do senhor Rufino, onde eu ia buscar para casa do tio Luís um pequeno garrafão de litro de vinho branco, fresquinho, a sair da pipa.

Estou a lembrar o chiar das torneiras que era mais atraente para quem gostava da pinga, do que o chilrear dos pássaros ou o som da telefonia.

Evidentemente que eu não me misturava com a "malta" dos copos. Do lado da mercearia, o senhor Rufino servia-me, com prontidão, a capitosa encomenda.

Certo dia, para mal dos meus pecados, estava lá o "Mapa". Comecei a chamar por ele (claro está, por "Mapa"), gastando-lhe todo o globo de paciência. Nas minhas primeiras investidas de atrevimento, assisti à "chata" lição dum... "mapa mudo"!... Depois instalou-se uma guerra cartográfica e o "mapa do avesso", já cheio de me aturar, mandou-me um "tabefe" que me lançou pelo ar e fez-me cair nos sacos da mercearia.

Levantei-me como um valente do "tapete" e ameacei o castigador: - Espera aí, que vais levar poucas "mapa duma figa", porque eu vou fazer queixa ao meu tio!...

(Abro aqui um parêntesis para dizer que os miúdos, nessa altura, tinham muito o costume das ameaças, invocando os "poderosos" da família.)

Com a cara devidamente selada, apresentei o requerimento da queixa ao "tio Luís". Para meu espanto, este, em lugar de "deixar barcos e redes" e tirar desforço do agressor, desatou a rir como um desalmado.

No entanto, reparando bem no meu desalento, o meu tio disse-me, quando estivesse com o "Mapa", lhe daria o "arroz"!...

Fiquei, durante dias, a viver na expectativa ardente e sempre à "cuca" de encontrar o "Mapa" da minha vergonha... até que surgiu no "horizonte" da Rua 19, o ruivo e sardento sujeito!...

Corri, sedento de vingança, chamar o meu protector, que, contrariado, veio enfren-

tar a "fera"!...

O "tio Luís", com uma "calma incrível", foi ter com o malhado sujeito, cumprimentou-o de mão a desfazer-se em mil desculpas por eu o ter obrigado a "molhar-me a sopa"!

Eu fiquei varado p'rá minha vida no ingrato papel de inocente criancinha, vítima da "violência"!...

A partir daí, comecei a ver mais profundamente o bem e o mal, o trigo e o joio, e que o nosso comportamento, na sociedade e na vida, tem regras e limitações. E aprendi que devemos lutar pela nossa liberdade, sem coarctar a dos outros e ver no homem, sempre um homem a quem, sem aferir alturas, devemos respeitar, atentos aos seus direitos.

Jamais esqueci, portanto, a excelente lição do "Mapa" e a humildade do meu "defensor". A protecção excessiva aos "nossos meninos" cria um endeusamento com custos elevadíssimos e, por vezes, torna-os imorais, cobardes e desumanos.

A lição do "Mapa" foi na hora certa!... Obrigado, "Senhor Mapa" e que os anjos estejam contigo!...

Aconteceu no País

O "Nobel da Paz" Ramos Horta foi recebido em Lisboa com grandes manifestações de carinho por parte de muitos timorenses que o foram esperar ao aeroporto e o levaram aos ombros.

Seguiram-se vários contactos com as mais altas individualidades portuguesas, desde o presidente da República ao primeiro-ministro. Significativo o facto de Ramos Horta ter destinado uma parte da verba que vai receber na Suécia, à criação de uma Fundação de apoio aos mais necessitados em diversas áreas.

O governo de António Guterres assinalou com diversos actos um ano de governação, escolhendo para o efeito o Palácio de Queluz, em Sintra, onde teve lugar um almoço. Ali compareceu, a dada altura, o líder da distrital do PSD, Pacheco Pereira, para protestar contra o facto de ter sido escolhido aquele palácio. Com ele estavam mais três dezenas de manifestantes do seu partido, empunhando um deles um cartaz em que se lia esta referência à presidente da Câmara Municipal: "Edite, Sintra não são só palácios".

O presidente da República fez, no passado fim-de-semana, diversas visitas pelo Minho, começando por Guimarães e Fafe. Nesta última localidade, deixou-se fotografar para os jornais em cima de uma bicicleta, percorrendo cerca de 150 metros. É evidente o propósito de Jorge Sampaio em conquistar popularidade numa região que o terá "derrotado" nas últimas eleições. Pensamos, no entanto, não ser essa a melhor forma de o fazer, porquanto se trata do mais alto magistrado da nação. Estarmos em democracia não justifica tudo...

Salvé 03/11/96

Manuel
Alves Barbosa



Sua esposa, filhas, filho, genros e netos, vêm por este meio desejar-lhe muitas felicidades na passagem de mais um aniversário.

DÚPLEX
Imobiliária, Lda.

Rua 30, nº 1017
4500 Espinho

APARTAMENTOS

ESPINHO (centro) - T3
Usado, excelente área, c/
garagem. 20.000cts. Refª 171

ESPINHO (Nascente)
T2 - Novo, fogão de sala,
garagem. Bons acabamen-
tos. 15.000cts. Refª 122

ESPINHO (Nascente)
T1 - Novo, fogão de sala e
garagem. 11.500cts. Refª 101

MORADIA

GRANJA Nova, 3 quartos,
fogão de sala, garagem p/ 3
carros, excelentes acaba-
mentos. 28.500 cts. Refª 302

LOJA

ESPINHO (centro) - Área
total de 220m2. 70.000cts.
Refª 218

TERRENOS

SILVALDE 2 lotes c/ via-
bilidade de construção. Refª 401

☎ 722275

PARA O CÉU CONTINUAR A SER AZUL,
O SEU CARRO
TEM QUE SER VERDE.

Na Fiat pensamos que é preciso agir agora.

250 CONTOS

mais o valor do seu carro sem catalisador,
na troca por um Fiat amigo do ambiente.

Escolha um Fiat Punto, Bravo ou Brava e contribua para um ambiente menos poluído. É por isso que estamos a dar mais 250 contos por carros não catalíticos em troca de um Fiat Punto, de passageiros, Bravo ou Brava, todos equipados com catalisador e totalmente recicláveis. Se preferir comprar a Crédito, ALD ou Leasing, através das Empresas Financeiras do Grupo Fiat recebe o valor equivalente, seja qual for o seu carro... ou mesmo sem carro. Aproveite esta oportunidade e continue a ver o céu azul todos os dias... a não ser que chova, claro! Oferta válida até 31 de Outubro para as viaturas disponíveis na Rede.



UMA INICIATIVA DOS CONCESSIONÁRIOS FIAT.

Italnor - Sociedade de Automóveis do Norte Lda.
ESPINHO - Rua 20/43 • Telefones: 725528 / 726202
STª Mª da FEIRA - Av. 25 de Abril • Telefone: (056) 373895

Secretário de Estado homologou auto de consignação

Cerca de um milhão para obras de defesa

O secretário de Estado dos Recursos Naturais, Ricardo Magalhães, esteve na passada segunda-feira na nossa cidade, para homologar o auto de consignação das obras de reconstrução dos esporões de Espinho, Silvalde e Paramos, que foi assinado, também naquele dia, pelo vice-presidente do Instituto Nacional da Água (INAG), Minheiro Aires e pelo representante da firma vencedora do concurso, António Antunes.

Ricardo Magalhães no seu discurso disse estar desapontado com as demoras causadas pela legislação em vigor e manifestou o desejo de que estas obras venham em tempo oportuno.

E acrescentou:

O presidente do INAG disse-me que já cá estão 100 tetráculos (vulgarmente conhecidos por "pés-de-galinha") para prevenir alguma situação de risco que possa vir a ocorrer durante o Inverno.

Na cerimónia, que decorreu no salão nobre dos paços do concelho, para além dos responsáveis dos órgãos governamentais, estiveram presentes os presidentes da Câmara, José Mota, da Assembleia Municipal, José Azevedo, e da Comissão de Coordenação da Região Norte, Braga da Cruz, o representante do governador civil de Aveiro, Asdrúbal Cerdeira, presidente da Junta de Freguesia de Espinho, José Catarino, pároco de Silvalde, entre outros.

Depois de homologado o auto de consignação da obra, o presidente da autarquia, usou da palavra e não poupou elogi-

os à forma como o Ministério do Ambiente tem acolhido os problemas do concelho de Espinho.

José Mota congratulou-se pelo facto de termos ultrapassado uma fase das mais delicadas para o concelho de Espinho. A partir do momento em que o auto foi homologado pelo secretário de Estado começamos a entrar num novo caminho, que irá trazer ao nosso concelho mais sossego, nomeadamente às gentes que vivem à beira mar.

assunto não fosse esquecido. Assim, segundo Mota, chegamos a um final feliz.

E explicou porquê:

A partir de hoje vamos iniciar no concelho uma obra de defesa da nossa costa que durará cerca de 12 meses e que custará aproximadamente um milhão de contos, valores que há muito vinha reclamando como sendo necessário para uma obra deste tipo.

O chefe do executivo espinhense não poupou elogios à secretaria de Estado dos Recursos

Naturais pelo próprio membro do Governo, porque a burocracia existente neste país não lhe permitia cumprir a sua própria palavra. Ou Tribunal de Contas pedia esclarecimentos ou faltava sempre um papel – justificou José Mota.

O presidente criticou, a propósito, a legislação que está em vigor, no que respeita a esta matéria, dizendo que o tempo que vivemos já não se compadece com estas coisas e é tempo de, em Portugal, as nossas autoridades, Assembleia da



Para o presidente da Câmara tratou-se de uma vitória para o nosso concelho (Câmara e diversos autarcas) e também para a comunicação social local e nacional, porque dizendo a verdade e lembrando essa situação de quase calamidade, deu uma excelente ajuda, fazendo com que este

assunto não fosse esquecido. Assim, segundo Mota, chegamos a um final feliz. E explicou porquê: A partir de hoje vamos iniciar no concelho uma obra de defesa da nossa costa que durará cerca de 12 meses e que custará aproximadamente um milhão de contos, valores que há muito vinha reclamando como sendo necessário para uma obra deste tipo.

O chefe do executivo espinhense não poupou elogios à secretaria de Estado dos Recursos

Naturais e a Ricardo Magalhães, que desde a primeira hora teve a amabilidade de nos ouvir e, desde essa altura, demonstrou todo o interesse e empenho para que os nossos problemas fossem solucionados.

E só não foram cumpridas as datas anteriormente prometidas pelo próprio membro do Governo, porque a burocracia existente neste país não lhe permitia cumprir a sua própria palavra. Ou Tribunal de Contas pedia esclarecimentos ou faltava sempre um papel – justificou José Mota. O presidente criticou, a propósito, a legislação que está em vigor, no que respeita a esta matéria, dizendo que o tempo que vivemos já não se compadece com estas coisas e é tempo de, em Portugal, as nossas autoridades, Assembleia da

ram a obra e nunca mais cá voltararam. Não me estou a referir ao Instituto da Água, mas àqueles que antes foram os responsáveis e que, ou não puderam ou não quiseram ver aquilo que todos os dias se via na praia de Espinho. Os esporões a degradarem-se e a defesa da costa a desaparecer. Ninguém foi capaz de tomar a decisão de se iniciar uma indispensável manutenção.

E concluiu:

Há uma grande preocupação no sentido de que, daqui para a frente haja uma manutenção periódica para que as coisas não atinjam o ponto a que chegaram. Esta é uma daquelas obras que, apesar de incómoda para a popula-

ção, é indispensável para a sua sobrevivência.

José Mota aproveitou também para elogiar o Ministério do Ambiente e a titular da pasta, Elisa Ferreira dizendo que por um lado está atento aquilo que se passa em matéria de ambiente, e por outro, conhece relativamente bem tudo aquilo que se passa nos diversos concelhos do Norte, nomeadamente no de Espinho.

E recordou que várias importantes decisões com aquela de pôr cobro ao peço do mortal que a CP tem vindo a querer desenvolver em Espinho, ao tentar levar para frente o seu projecto de quadruplicação da linha ferroviária. É preciso ter coragem

Instituto da Água garante repor condições iniciais dos esporões

Segundo o vice-presidente do Instituto Nacional da Água (INAG), Minheiro Aires, os esporões que irão sofrer uma primeira intervenção serão os situados a norte e a sul da cidade (junto ao bairro dos pescadores) onde serão feitas as descargas nas cabeças, os enraizamentos e reforços.

Minheiro Aires garante que a dimensão dos esporões não será aumentada. Serão apenas feitas obras de manutenção e conservação para repor as condições iniciais em que se encontravam.

Para o representante do INAG, o facto de se aumentarem os esporões poderia ter consequências a sul. No entanto, este responsável por este serviço governamental garante estar a avançar-se com algumas linhas entre as quais está um voo sobre toda a nossa costa com um levantamento aéreo que rondou os 120 mil contos. A partir daqui começaremos a desenvolver estudos para acompanhar a evolução da situação.



TELE-ROCHA

MÓVEIS — ELECTRODOMÉSTICOS — HI-FI — CANDEEIROS — COZINHAS POR MEDIDA

CAMPANHA AQUECIMENTO A GÁS COM OFERTA DE TODO O MATERIAL

EMPRESA DISTRIBUIDORA DE GÁS — PROJECTOS — MONTAGENS

Exposição: Avenida 24, 771 - Telef. 721612 - Espinho

Gás: Rua 31, 469 - Espinho - Telef. 720325 - Fax 7310436

de contos da costa

para assumir decisões como aquela que a ministra do Ambiente assumiu. Ela não se limitou a chumbar um estudo de impacte ambiental mas avalizou também o futuro do próprio processo.

Ricardo Magalhães: "prioridade em proteger a frente urbana"

Ricardo Magalhães, por sua vez, revelou que passaram-se anos sem que o conjunto de

estavam à vista: houve situações de risco de pessoas e bens. Em Espinho, pelo que pude constatar, os esporões precisavam de ser recarregados e reperfilados. Havia que melhorar as defesas do litoral norte e centro porque as dinâmicas de erosão são mais fortes. Isto obrigava a efectuarem-se estudos e a elaborar projectos com alguma complexidade. Tudo tem de ser feito com rigor técnico e científico por

uma frente urbana consolidada em risco.

Para o caso concreto de Espinho, o governante entende que cerca de um milhão de contos vão permitir que as defesas que já existem sejam mais eficazes e mais consequentes.

Segundo o secretário de Estado, em quatro concelhos do norte, entre os quais o nosso, o de Ovar, Vagos e Ílhavo serão gastos pelo Ministério cerca de dois milhões e meio de con-



defesas ao longo da costa, os trabalhos mínimos de operação e manutenção, tivessem sido em tempo conseguidos.

Para o membro do Governo, muitas dessas defesas foram postas à prova neste último Inverno e os resultados

forma a que essas defesas sejam consequentes e não se resolvam problemas criando outros mais para sul. Quando vim a Espinho, assumi o compromisso de actuar em nome do Governo e do Ministério do Ambiente, dado que havia

tos.

Para Ricardo Magalhães, é importante que se actue a montante e que não se deixe criar novas situações de risco. Isto tem a ver com o ordenamento do território e da ocupação da faixa litoral mais próxima



do Atlântico. Espero para isso que o Plano de Ordenamento da Orla Costeira do litoral norte, que vem de Caminha até à Barrinha de Esmoriz, ganhe eficácia legal até final deste ano. Pretendemos com isto actuar como prevenção.

E acrescentou:

Temos de manter as defesas que já existem. Foi o que fizemos em Espinho e aquilo que hoje arranca em três esporões durante os próximos meses.

Para que a iniciativa fosse para a frente, foi importante a nossa vontade e da autarquia

e houve uma articulação perfeita entre a secretaria de Estado e o presidente da Câmara de Espinho e o Instituto da Água e os serviços técnicos da autarquia.

Segundo o secretário de Estado, a decisão de abrir concursos para estas obras, foi homologada no dia 25 de Março. Só sete meses depois – e não houve descuido da nossa parte, nem da autarquia, nem do INAG – é que conseguimos consignar a obra. Tudo isto tem de nos levar a pensar maduramente nos circuitos e mecanismos da admi-

nistração pública. Há que fazer uma reforma.

Espero que estas obras venham em tempo oportuno. O presidente do INAG disse-me que já estão cá 100 tetráculos para prevenir alguma situação de risco que possa vir a ocorrer.

Depois da cerimónia, o secretário de Estado dos Recursos Naturais deslocou-se, acompanhado do presidente e convidados, à praia dos pescadores, a sul da cidade e fronteira com Silvalde, para dar início oficialmente às obras em questão.

Manuel Proença

FIAT DUCATO. O SEU SÓCIO

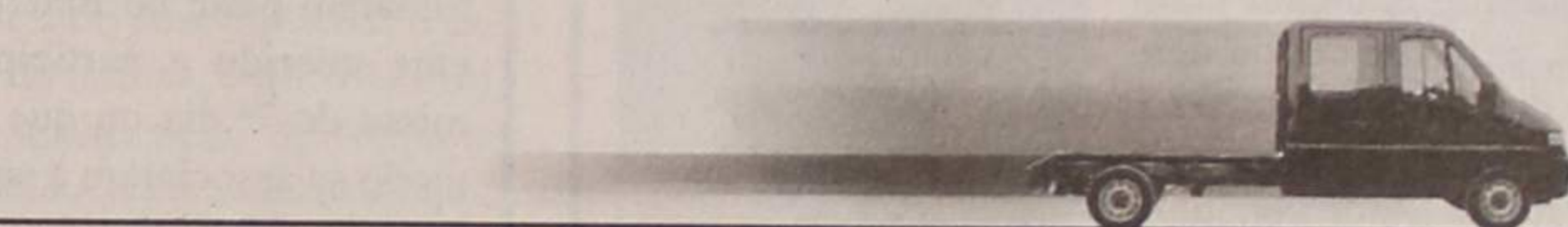

QUE ANDA DE UM LADO PARA OUTRO,



ENQUANTO VOCÊ DESCANSA.



2 ANOS SEM PAGAR JUROS.

O seu negócio precisa de um Sócio assim: incansável. O Fiat Ducato é um comercial ligeiro, multifacetado e que se ajusta perfeitamente a todas as necessidades da sua actividade diária. O Fiat Ducato tem mais de 500 versões equipadas com: direcção assistida • cintos de segurança ajustáveis em altura • sistema anti-roubo Fiat Code • apoios de cabeça • volante com absorção de energia • ABS em opção para os furgões • cabina ampla, eficazmente climatizada e insonorizada • volume de carga até 12m³ • carga útil até 1700 kg

POUPE 205 CONTOS

A 21 meses em 1000 contos de financiamento.



(Chassis Cabina Dipla ou Simple) • transporte até 9 lugares (Panorama ou Combi).

Convencido? Então, veja que este Sócio ainda tem para lhe oferecer os juros em financiamentos de 1000 contos a 24 meses*. Mas se preferir pode ainda escolher outro regime. Em Aluguer ou Leasing

o seu Sócio dá-lhe o valor equivalente.

A Pronto, as propostas são também excelentes. Aproveite esta ocasião para o visitar no Concessionário Fiat mais próximo.

Oferta válida até 31 de Outubro.

*Para outras opções de financiamento ou de duração de contrato, os Concessionários Fiat têm sempre também uma oferta vantajosa para si. Oferta válida para toda a gama Ducato disponível na Rede e exclusivamente para contratos realizados através das Empresas Financeiras do Grupo Fiat.



LINHA TARGA 0800 205 205

FIAT CREDITO PORTUGAL

Portugal FIAT LEASING PORTUGAL

UMA INICIATIVA DOS CONCESSIONÁRIOS FIAT.

Italnor - Sociedade de Automóveis do Norte Lda.
ESPINHO - Rua 20/43 - Telefones: 725528 / 726202
STº Mº da FEIRA - Av. 25 de Abril - Telefone: (056) 373895



LUIZ.MEGRE BEÇA & CA., LDA.

CORRETORES DE SEGUROS

(Inscritos no Instituto Nacional de Seguros)

ESPECIALIZADOS EM SEGUROS INDUSTRIAIS, INCÊNDIO E LUCROS CESSANTES

LARGO ENG.º ANTÓNIO DE ALMEIDA, 70-8.º - PORTO

Telef. 6000089 - Teleg. ORUGES - Telefax 6000088 - Telex 24951 LUMBE P

ANÚNCIOS

ADVOGADOS

MARIA DO CÉU SANTOS-Rua 18 n.º 582-2.º Esq.º - Sala 1. Telef: 731 21 00 - 4500 Espinho.

ALUGUÉIS

ALUGO APARTAMENTOS T0, T1, T2 E T3. Totalmente equipados. TV Satélite, telefone, garagens, limpezas. Rua 62 n.º 156. Telef: 7310851/2. Fax: 7310853.

ALUGAM-SE QUARTOS, c/ casa de banho privativa, c/ cozinha, pequeno almoço, tratamento de roupa e garagem. Telef: 720002 ou 728972.

ARRENDAM-SE EM ESPINHO no Edifício Palmeiras, Rua 8 a loja n.º 14. Contactar através dos telefones: 02/720911(dias úteis) ou 723560 - Espinho.

ESPINHO-CENTRO-ÓPTIMO APARTAMENTO totalmente equipado. Telefone 7443251 (dias úteis).

ALUGA-SE LOJA NO EDIFÍCIO PALMEIRAS. Telef: 72 06 05.

CAFÉ NA RUA 8 EM ESPINHO. Telef: 72 37 93.

T3 C/ GARAGEM, sala comum. Ang. das Ruas 28 e 21. Contactar Telef: 7314856.

APARTAMENTO T2 MOBILADO. Rua 35 n.º 228 - 3.º S. Telef: 727192.

BOA MESA

A VARINA-Restaurante, peixe e marisco, sempre fresco. Aberto todos os dias. Rua 2 n.º 1269 - Telef: 72 46 30 - Espinho.

CONTABILIDADE

JOAQUIM LEAL-Aceita escritas de todo o genero ou proposta de emprego. Engenho Velho Rua 5 n.º 18 - 4535 S, Paio Oleiros. Telef: 7648282.

MÉDICO

DORES E EMAGRECIMENTO. Dr. AKIRA. Massagem - Shiatsu. Acupuntura. Centro de Medicina Preventiva de Espinho. Rua 16 n.º 82. Marcação telef: 731 49 61.

Dr. JOAQUIM FERREIRA MENDES-Médico especialista em ouvidos, garganta e nariz. Clínica geral. Rua 9 n.º 295-2.º Esq. Telef: 721710.

MENSAGENS

A S. JUDAS TADEU. Agradeço Graça recebida. G.V.

LAR DE 3.ª IDADE FIÁES - ST.ª MARIA FEIRA ACEITA IDOSOS em regime de internato. C/ assistência médica e enfermagem. Contacte-nos pelos telefones: 02/7455231 ou 056/312780.

OFERECE-SE

SENHORA com diploma, como ajudante de enfermeira. Oferece-se para tratar de pessoas de idade. Telef: 7313432.

JOVEM COM EXPERIÊNCIA OFERECE-SE para trabalhar como empregada doméstica. Dão-se referências. Contactar telef: 7648383.

PASSA-SE

CAFÉ SNACK-BAR, bem localizado, c/ bom movimento. Motivo: retirada para o estrangeiro. Contactar telef: (056) 586195 (a partir das 22 horas).

QUER SER PROPRIETÁRIA de um centro de ginástica passiva e estética, com habitação própria no centro de Espinho? Telef: 723729 ou 723224.

RESTAURANTE EM ESPINHO, a 50 metros da linha do comboio. Próprio para 1 ou 2 sócios. Bom movimento. Trata o próprio. Telef: 7645576 ou 7643624.

NO MELHOR LOCAL COMERCIAL DA CIDADE! Loja c/ 180m2 para os ramos de perfumaria, mobiliário, artesanato, etc. Quase não paga renda! Oportunidade única! Nortalgave-Lic.ª N.º 483-AMI. Telef: (02) 7310257.

PRECISA-SE

MANICURE- AJUDANTE DE

CABELEIREIRA-SUPER M.F. Cabeleireiro - Boutique. Telef: 72 68 90.

SENHORA LIVRE-parà tomar conta de casal e governar casa, c/ quarto todo equipado. Ordenado a combinar. Telef: 745 44 15 ou 72 47 88.

SERVIÇOS

ESTOFADOR-Restauro de todo o tipo de sofás, cadeiras, etc. Orçamentos grátis. Telef: 72 40 90.

ESTÚDIOS - LABORATÓRIO - VITOR LANCHAS - Passagem de filmes de Super 8mm para cassetes vídeo. Passamos para o nosso sistema, cassetes de vídeo que lhe enviemos do Brasil. USA, França ou qualquer outra parte do mundo. Telef: (02) 725344. Bip Alfanumérico-(094) 3508041. Deixe o seu nome e N.º de Telefone.

VENDAS

ESPINHO: T2 NOVOS, prontos em Dezembro, c/ fogão de sala, aptos a receber gás natural, garagem, etc, etc... Aproveite 14.500c. Nortalgave-Lic.ª N.º 483-AMI. Telef: (02) 7310257.

T3 DE LUXO, vistas panorâmicas, fogão de sala, cozinha c/ electrodomésticos, e muito mais!... 23.600c. Nortalgave-Lic.ª N.º 483-AMI. Telef: (02) 7310257.

ESPINHO: T0 E T1 no centro da cidade. Acabamentos de luxo desde

11.000c. Nortalgave-Lic.ª N.º 483-AMI. Telef: (02) 7310257.

ESPINHO T3 C/ SUITE. Na Rua 14/37, boas áreas, elevador, l. de garagem, arrumos, móveis cozinha, roupeiros, f. de sala, etc. Telef: (02) 732 20 36.

ARMAZÉM C/ 700M2 (Z.I. Espinho) - Telef: 732 20 36.

VENDE-SE OU ALUGA-SE ESCRITÓRIOS no Edifício S. Pedro-Espinho. Telef: 732 20 36.

VENDE-SE T2 - bons acabamentos c/ 94m², lugar de garagem e arrumos. Rua 38. Telef: 725836.

LINDO TERRENO DE PINHAL C/ 1720m2 de que se aguarda plano pormenor de viabilidade de construção para moradia/s, em Anta. Rua asfaltada c/ água canalizada, electricidade e telefones. Telef./Dia: 7313462 - Noite: 7313446.

APARTAMENTO T2 EM ESPINHO, C/ garagem individual, c/ bons acabamentos. Telef: 7311201.

APARTAMENTO T3 no Edifício da Repartição de Finanças de Espinho. Informa telef: 720371.

T3, USADO, C/ GARAGEM INDIVIDUAL. No centro da cidade de Espinho. Telef: 723000 (depois das 19 horas).

MOEDAS ANTIGAS E MEDALHISTICA. Contactar telef: 7311631

- Espinho.

PIANO DE PAREDE YOUNG CHANG. Como novo. Telef: 72 02 74.

CASA C/ 4 FRENTEs, 250m2 de construção, c/ extensão de terreno na totalidade de 1600m2. Rua Montemor n.º 97, Grijó (Próximo do Mosteiro de Grijó). Telef: 723338.

CASA VENDE-SE Travessa da Ameira, n.º 22. S. Félix da Marinha. Telef: 721354.

TERRENO C/ 4.500M2, C/ construção aprovada de t/c e 1.ª andar. Rua de Monte Belo-Carvalho-Anta-Espinho. Telef: 7310946.

COMPRESSOR FANAIR-FENICAR 792. Metro 2.19,6-2 cv. Telef: 7314722.

URGENTE-ESPINHO-APARTAMENTO T2-com lugar de garagem-1.ª andar. Está alugado a contrato a prazo. Ótimo rendimento. Localizado no centro (Rua 16 junto à Igreja). Carta a este jornal ao n.º 3168.

EM ESPINHO-APARTAMENTOS T2 E T3. Com vistas para o mar. Tele. 0931548402.

EM ESPINHO-ESTABELECIMENTO COM 540m2. Bem localizado. Tele. 0931548402.

EM ESPINHO ESTABELECIMENTOS. Bem localizados. Tele. 0931 548402.



Augusto Manuel Rodrigues de Sousa e Costa

11º ANO DE PROFUNDA SAUDADE

Recordando sempre com infinda saudade aquele que amámos em vida e cuja memória veneramos, seus pais, irmãos e restante família, mandam celebrar missa, pelo seu eterno descanso no dia 5 de Novembro, terça feira, na Igreja Matriz de Espinho, agradecendo reconhecidamente a todos quantos se dignarem assistir a esta celebração.



ESMOJÃES - ANTA



Joaquim Alves Ribeiro Nicolau

AGRADECIMENTO

Sua esposa, filha, genro, netos, pais, irmãos, cunhados e restante família, muito sensibilizados, vêm por este único meio, reconhecidamente, agradecer às pessoas que tomaram parte no funeral do seu ente querido e participaram na missa de 7º dia ou que de outro modo se associaram à sua dor. Espinho, 30 de Outubro de 1996.



Agência Funerária de Maria de Lourdes - Anta - ESPINHO - Tels. 720609 - 728855



Aurea Alves das Neves
AGRADECIMENTO

Sua família, vem por este meio, agradecer, muito reconhecidamente, a todas as pessoas que participaram no funeral e na missa do 7º dia, da saudosa extinta.

A Família



Carlos da Silva Rocha
Missa do 10º Aniversário

Na passagem do décimo aniversário da sua morte, com muitas saudades, seus filhos lembram às pessoas amigas que mandam celebrar missa dia 2/11/96, pelas 11 horas da manhã na Igreja Paroquial de Anta, agradecendo desde já a todos os que nela tomarem parte.



«Defesa de Espinho» - 3370 - 96/10/30

Restaurante Actual, Limitada

Conservatória do Registo Comercial de Espinho. N.º de Matrícula: 00555/871223. N.º de Identificação de Pessoa Colectiva: 501.911.065. N.º de Inscrição: 02. N.º e Data da Apresentação: Ap. 20/960924.

Rosa Paula da Silva Maia, 2ª Ajudante da Conservatória do Registo Comercial de Espinho, **CERTIFICO** que em relação à sociedade em epígrafe, foi alterado o artº 5º do respectivo contrato, ficando este, com a seguinte redacção:

ARTIGO 5º

A gerência da sociedade, remunerada ou não conforme for deliberado em assembleia geral, fica afecta ao sócio Sérgio António de Oliveira Carvalho, que desde já é nomeado gerente, bastando a sua assinatura para obrigar a sociedade em todos os actos e contratos e a representar em juízo, activa e passivamente.

O texto do contrato na sua redacção actualizada, ficou depositado na pasta respectiva. Está conforme. Contém 2 folhas.

Conservatória do Registo Comercial. Espinho, 21 de Outubro de 1996.

A Ajudante,
Rosa Paula da Silva Maia

«Defesa de Espinho» - 3370 - 96/10/30

António de Oliveira Dias & Irmão, Limitada

Conservatória do Registo Comercial de Espinho. N.º de Matrícula: 00406/840702. N.º de Identificação de Pessoa Colectiva: 501.491.260. N.º de Inscrição: 04. N.º e Data da Apresentação: Ap. 08/960916.

Rosa Paula da Silva Maia, 2ª Ajudante da Conservatória do Registo Comercial de Espinho, **CERTIFICO** que em relação à sociedade em epígrafe, foi aumentado o seu capital social de 500.000\$00 para 6.000.000\$00, tendo sido, em consequência, alterado o artº 3º do respectivo contrato, ficando este com a seguinte redacção:

3º

O capital social, integralmente realizado em dinheiro e outros valores constantes da escrita social, é de seis mil contos, dele pertencendo uma quota de três mil contos a cada um dos sócios, ANTÓNIO DE OLIVEIRA DIAS e ROSA AMÉRICA PINTO DA ROCHA DIAS.

O texto do contrato na sua redacção actualizada, ficou depositado na pasta respectiva. Está conforme. Contém 2 folhas.

Conservatória do Registo Comercial. Espinho, 16 de Outubro de 1996.

A Ajudante,
Rosa Paula da Silva Maia

«Defesa de Espinho» - 3370 - 96/10/30

TRIBUNAL JUDICIAL DA COMARCA DE ESPINHO
ANÚNCIO

2ª Publicação

FAZ-SE SABER QUE no dia 18 de Novembro/96, pelas 10.00 horas, n.º 1º Juízo/1ª Secção do Tribunal Judicial da Comarca de Espinho e nos Autos de Carta Precatória n.º 213/96, vindos do 2º Juízo do Tribunal do Trabalho de Vila Nova de Gaia e extraídos dos Autos de Execução de Sentença n.º 200/A/94, em que são exequente MANUEL VALENTE BARBOSA e executados JOSÉ DE OLIVEIRA E SILVA e mulher, residentes na Rua 22, n.º 393, Espinho, se há-de proceder à venda, em primeira praça, a fim de serem arrematados ao maior lance oferecido, acima do valor mencionado nos autos, os seguintes bens penhorados àqueles executados:

“O direito ao arrendamento e ao trespasse do estabelecimento comercial, sito na Rua 22, n.º 393, Espinho, pelo valor de 100.000\$00; uma arca congeladora; um balcão frigorífico; uma balança electrónica; uma máquina de cortar fiambre; uma máquina de moer carne e um balcão metálico.”

Dos mencionados bens é fiel depositário ANTÓNIO MANUEL DE OLIVEIRA ARAÚJO, empregado dos executados e com domicílio profissional no estabelecimento destes, sito na Rua 22, n.º 393, Espinho, a quem, nos termos do disposto no artº 891º do C. P. Civil, incumbe o dever de mostrar aqueles bens a que pretenda examiná-los, podendo, para tanto, fixar as horas em que, durante o dia, os facultará à inspecção, tornando-as conhecidas do público por qualquer meio.

Espinho, 10 de Outubro 1996.

O Juiz de Direito,
a) **Armando da Rocha Azevedo**
A Escriuturária Judicial,
a) **Maria Paula Pereira Vieira**

"Mãozinha" de Edmilson facilitou a vitória portista

Não se pretende tirar mérito à vitória do Futebol Clube do Porto sobre o Sporting Clube de Espinho, porque foi clara e indiscutível mas, se Edmilson não tivesse dado um "jeitinho" com o braço, para que a bola lhe caísse junto aos seus pés, o primeiro golo não teria surgido tão cedo. A juntar a isto, José Pratas, o árbitro que foi o grande responsável pelo conhecido "roubo de Leiria" há alguns anos a esta parte, voltou a prejudicar a equipa do Sporting de Espinho, no primeiro lance e num outro, aos 36 minutos, quando Besirovic foi derubado por Fernando Mendes dentro da grande área. Estamos certos de que foi apenas mais um erro do árbitro de Évora...

Os números traduzidos pelo resultado do Sporting clube de Espinho frente ao Futebol Clube do Porto (5-0), talvez tenham sido demasiado castigadores para uma equipa que tem vindo a desempenhar uma brilhante carreira no campeonato nacional da primeira divisão da Liga Portuguesa de Clubes de Futebol Profissional. No entanto, não é de admirar que essa quantidade de golos tenha surgido.

A altura, de alguma turbulência no meio futebolístico português, com notícias que segundo responsáveis portistas pretendiam perturbar o Porto, acabou, como referiu alguns antes do encontro, o jogador "tigre" Caetano, por unir a turma das Antas, tornando-a muito mais forte e disciplinada taticamente. Pinto da Costa, com sarcas-

mo, no final do jogo comentou: "Eles atacam durante a semana e nós atacamos ao fim de semana".

A turma espinhense, ao sofrer um golo nos dois primeiros minutos de jogo - coisa que antes jamais lhe havia acontecido - não teve capacidade para responder positivamente a um resultado negativo.

Os momentos iniciais de jogo, pelo menos aqueles dois minutos, foram de grande pressão sobre os "tigres". O Porto entrou derrompante, com um conjunto extremamente homogéneo e agressivo, apesar de António Oliveira ter "operado" algumas alterações substanciais ao onze que habitualmente apresenta de início, tais como a entrada do "velho" capitão João Pinto e Drulovic.

De qualquer das formas, a única pressão que os "tigres" exerceram sobre os portistas foi apenas nos momentos a seguir ao primeiro golo, no entanto, não há especificamente nenhum lance em que

possamos dizer que os pupilos de Zinho criaram perigo. Mais perigo, foi causado pelo

vam em noite "sim". Tudo lhes saía bem. Até os golos! O Espinho procurou at-

seus talentosos "dribles".

Os cinco golos apontados pelos portistas não foram o resultado de um descontrolo de uma equipa fraca, mas sim de um conjunto que, a perder, nada temeu e jogou na base do risco: perder por um ou por mil...

Goleadores	
Sp. Espinho	1ª Divisão
Besirovic 3	Donizete 6
Milton Mendes 2	Chiquinho Conde .. Setúbal 6
Artur Jorge 1	Fernando Rio Ave 6
Lino 1	Jardel FC Porto 5
Caetano 1	Edmilson FC Porto 4
Pedro 1	Carlitos G. Vicente 4
	Edmilson Marítimo 4

Porto, que era muito rápido sobre a bola apresentando quatro homens da frente verdadeiramente imparáveis: Jardel, Drulovic, Edmilson e Rui Barros. Estes quatro homens conseguiram desfigurar completamente a defensiva espinhense, que esteve irreconhecível.

Aos poucos, a equipa espinhense tentou recompor-se, mas os azuis e branco esta-

car. Zinho tentou o tudo por tudo, colocando Bolinhas e Paulo Pires ao intervalo, criando assim maior abertura para o seu ataque. Paulo Pires é um lateral que sobe bem e Bolinhas um extremo esquerdo muito rápido. Mas o defesa dos "tigres" sentiu uma dor na perna e teve de ser substituído, o que coincidiu com a expulsão do capitão Filó. Bolinhas teve de recuar e de desempenhar o papel de defesa, o que lhe limitou a execução de todos os

Espinho - 0
FC Porto - 5

Luis Manuel	Hilário
Milton Mendes	João Pinto
Luis Miguel	Aloísio
Filó	João Manuel Pinto
46' Duca	Fernando Mendes
Márcio Luís	Paulinho Santos 72
46' Pedro	Zahovic 65
Besirovic	Edmilson 59
Sérgio Lavos	Rui Barros 59
Artur Jorge	Drulovic
A. Jorge Vicente	Jardel 59
Zinho	António Oliveira
Dagoberto	Wozniak
46' - 69' Paulo Pires	Diaz
69' Carvalho	Wetl 59
Soeiro	Costa 65
46' Bolinhas	Mielcarski 72

CARTÕES:
amarelo: (32) Filó
duplo amarelo (66) Filó

GOLOS:
(2) Edmilson
(22) Rui Barros
(28) Jardel
(70) Wetl
(85) Jardel

árbitro: José Pratas - AF Évora 0-3
Estádio Prof. Doutor Vieira de Carvalho (Maia)

Classificação

	J	V	E	D	M-S	P
FC Porto	8	5	2	0	15-2	20
Sporting	8	6	1	1	13-5	19
Benfica	8	6	1	1	17-3	19
Setúbal	8	4	3	1	15-9	15
Espinho	8	4	2	2	9-9	14
Farense	8	4	2	2	7-4	14
Braga	8	3	3	2	13-12	12
Marítimo	8	3	3	2	11-11	12
E. Amadora	8	3	2	3	6-6	11
Leça	8	2	3	3	7-5	9
Boavista	8	2	3	3	10-11	9
Salgueiros	8	2	3	3	7-9	9
Guimarães	8	2	2	4	10-13	8
Chaves	8	2	2	4	9-14	8
Belenenses	8	2	1	5	9-16	7
U. Leiria	8	2	0	6	6-17	6
Gil Vicente	8	1	1	6	9-18	4
Rio Ave	7	0	2	6	8-17	2

Resultados

Espinho 0 • 5 FC Porto
Boavista 2 • 2 Guimarães
Sporting 1 • 0 Benfica
U. Leiria 3 • 1 Belenenses
Farense 0 • 0 Leça
Rio Ave 2 • 3 Marítimo
E. Amadora 3 • 1 Braga
Salgueiros 3 • 2 G. Vicente
Chaves 0 • 1 Setúbal

Próxima Jornada

Guimarães - Espinho
FC Porto - Farense
Belenenses - Marítimo
Leça - Rio Ave
Benfica - Boavista
Setúbal - Salgueiros
U. Leiria - Chaves
Braga - Sporting
G. Vicente - E. Amadora

Pedro renovou até ao ano 2000

O jovem médio do Sporting de Espinho, Pedro, assinou ontem um contrato que o vinculará ao seu clube, até ao ano 2000.

Pedro, tem 21 anos, e tem revelado todas as suas qualidades de jogo para jogo. É mais um produto das escolas de futebol dos tigras (desde os sete anos de idade) e segundo fonte da direcção é um valor de futuro, daí o compromisso que foi ontem assumido.

Surpresa na divisão de honra

U. Madeira goleou Varzim

A grande surpresa da 8ª jornada do campeonato nacional da segunda divisão de honra foi a derrota do líder, o Varzim, no Funchal, frente ao União da Madeira por um concludente 6-3.

Os nossos vizinhos Lamas e Feirense, não foram além do

empate. A turma de Santa Maria de Lamas, que ocupa a quarta posição da tabela, empatou em Viseu, frente ao Académico local, a um golo. O Feirense, em sua casa, não foi capaz de alterar o nulo com o Estoril.

Classificação

	J	V	E	D	M-S	P
Varzim	8	5	1	2	14-12	16
Campomaior	8	5	1	2	9-5	16
Tirsense	8	4	3	1	7-7	15
U. Lamas	8	4	2	2	10-5	14
P. Ferreira	8	4	2	2	11-8	14
Felgueiras	8	2	6	0	11-6	12
Penafiel	8	2	6	0	6-4	12
Feirense	8	2	5	1	12-7	11
Aves	8	3	2	3	8-7	11
U. Madeira	8	3	2	3	12-14	11
Académica	8	2	4	2	3-3	10
Beira Mar	8	1	5	2	8-8	8
Estoril	8	2	2	4	9-12	8
Ac. Viseu	8	1	5	2	6-9	8
Moreirense	8	2	1	5	7-7	7
Desp. Beja	8	1	4	3	8-10	7
Covilhã	8	1	2	5	8-15	5
Alverca	8	0	3	5	2-12	3

Resultados

Campomaior. 2 • 0 Desp. Beja
U. Madeira 6 • 3 Varzim
Moreirense 0 • 1 P. Ferreira
Alverca 0 • 0 Académica
Felgueiras 3 • 0 Covilhã
Penafiel 0 • 0 Beira Mar
Feirense 0 • 0 Estoril
Tirsense 2 • 1 Aves
Ac. Viseu 1 • 1 U. Lamas

Próxima Jornada

Campomaior - U. Madeira
Varzim - Moreirense
P. Ferreira - Alverca
Académica - Felgueiras
Covilhã - Penafiel
Beira Mar - Feirense
Aves - Ac. Viseu
Desp. Beja - U. Lamas
Estoril - Tirsense

PJM desporto

HÓQUEI EM PATINS Sábado - 18h00

FC Porto - Académica de Espinho

Armando Cabral

FUTEBOL Domingo - 16h00

Guimarães - Espinho

Games Amaro • Abílio Adriano • Carlos Alexandre

PJM desporto total!

Concessionária desportiva da Rádio Costa Verde

TOTOBOLA

Concurso dos Órgãos de Informação nº 45/96, relativo a 10 de Novembro de 1996. Prognóstico "Defesa de Espinho", redacção desportiva:

Portugal-Ucrânia	1
Olhanense-Aves	2
Atlético-Campomaior	2
Benedictense-U. Madeira	2
Ovarense-Académica	2
Luis. Évora-Estoril	2
Covilhã-Beira Mar	2
Cam. Lobos-U. Lamas	2
Casa Pia-Penafiel	2
S. Roque-Felgueiras	2
Tirsense-A. Viseu	1
Lamego-Feirense	2
Leixões-Vila Real	1

Semanário Registrado na Direcção-Geral de Comunicação Social sob o nº 41/37

DEFESA DE ESPINHO

DIRECTOR
ÁLVARO GRAÇA
PROPRIEDADE
EMPES - EMPRESA DE PUBLICIDADE DE ESPINHO, LDA.

Matriculada na Conservatória do Registo Comercial de Espinho sob o nº 59, folhas 30 do livro C-1
Capital Social 1.040.000\$00

REDACÇÃO E SERVIÇOS ADMINISTRATIVOS
Rua 26, Nº 601 - 2º Esq.
Apartado, 39
4501 ESPINHO Codex
Telefone, 72 15 25
Fax, 72 15 25
PAGINAÇÃO ELECTRÓNICA e FOTOMONTAGEM "DEFESA DE ESPINHO" IMPRESSÃO
NAVEPRINTER - INDÚSTRIA GRÁFICA DO NORTE, SA

E.N. 14 (km 7,05)
Apartado 121
4471 MALIA Codex
Tels. 941 10 85; 948 56 31 e 948 55 64
Fax 941 10 84
TIRAGEM MÉDIA 3.500 EXEMPLARES
Depósito Legal Nº 1604/83
MEMBRO DO IPIR (Instituto Português da Imprensa Regional)

Ténis Pedro e Leonardo mantêm invencibilidade

Os atletas espinhenses Pedro Leão e Leonardo Tavares foram vencedores nos torneios de Guimarães e de Coimbra, respectivamente.

Apesar de jogarem em escalões superiores aos seus (Pedro em cadetes e Leonardo em infantis), venceram com grande facilidade e com toda a autoridade, os seus adversários como demonstram os resul-

tados das finais:

Pedro Leão/José Pedro Silva (5-1) e desistência do seu adversário; Leonardo Tavares/Pedro Rocha (6-2, 6-0).

Neste momento, Leonardo Tavares encontra-se em França a disputar um Torneio Internacional, enquanto Pedro Leão está em estágio com a selecção de cadetes no complexo desportivo do Jamor, em Lisboa.

No dia 8 CAE comemora 5º aniversário

O Clube Automóvel de Espinho (CAE) vai realizar no dia 8, pelas 21 horas, no Hotel Solverde, na Praia da Granja, um jantar/convívio comemorativo dos cinco anos de existência.

O CAE, embora seja um

clube de pequenas dimensões, no panorama do desporto automóvel já conta com algumas realizações de vulto, nomeadamente o Raid Solverde, que está inscrito no campeonato nacional de todo-o-terreno e o Espinho Clássico.

Futsal Novasemente continua invicto no "nacional"

O Novasemente conquistou no passado fim de semana a sua quarta vitória consecutiva no campeonato nacional da 1ª divisão de futsal, batendo o Biquinha

por 5-4.

A turma espinhense ocupa a primeira posição da tabela classificativa com três pontos de vantagem sobre o segundo classificado.

Voleibol Sp. de Espinho venceu "derby" local

O Sporting de Espinho venceu a turma da Académica de Espinho por 3-0 (10-15, 12-15 e 13-15) em jogo da oitava jornada do campeonato nacional de voleibol da 1ª divisão, disputado no pavilhão Arquitecto Jerónimo Reis, no passado domingo.

No dia anterior, as equipas espinhenses haviam vencido os seus adversários. O Sporting de Espinho derrotou o Nacional de Ginástica por 3-0 (15-7, 15-9 e 15-6), enquanto os academistas venceram o Leixões por 2-3 (8-15, 15-4, 15-3, 6-15 e 8-15).

O Sp. de Espinho ocupa a terceira posição da tabela classificativa com 20 pontos resultantes de seis vitórias, e os academistas, o quinto lugar, com 16 pontos resultantes de quatro vitórias.

O líder do campeonato é o Castelo da Maia com 24 pontos.

Hoje, quarta feira, dia 30, a Académica de Espinho recebe o Nacional de Ginástica no pavilhão Arquitecto Jerónimo Reis, às 21 horas; o Sporting de Espinho joga no sábado, dia 3 de Novembro, em Gueifães, com a turma local, às 21h30.

Vólei de praia Maia e Brenha garantem 11º lugar do "ranking"

Os espinhenses Miguel Maia e João Brenha mantiveram a 11ª posição no "ranking" do circuito mundial de voleibol de praia, ao classificaram-se na 13ª posição da etapa de Fortaleza (Brasil) des-

ta prova.

Michael Dodd e Mike Whitmarsh, foram os vencedores desta etapa, mas, os brasileiros Zé Marco e Emanuel Rego, com a terceira posição, sagraram-se campeões do mundo.

Futebol popular Águias de Anta venceu Magos

No jogo grande da primeira mão da Taça Cidade de Espinho, o Águias de Anta foi ao terreno do Magos vencer por 4-1, após a marcação de grandes penalidades. Mais simples foi a vitória do Leões Bairristas, por 6-1, diante do Juventude da Estrada.

Nos restantes jogos, o Novasemente derrotou o Cor-

redoura pela margem mínima (1-0), o Canários levou a melhor sobre o Académico por igual marca, enquanto que, no encontro Águias de Paramos-G.D. Idanha, foi necessário recorrer às grandes penalidades para a formação paramense vencer.

O jogo Estrelas-Desportivo Ponte de Anta foi interrompido.

Hóquei em patins Académica imparável em infantis e iniciados

As camadas jovens de hóquei em patins da Associação Académica de Espinho, continuam a marcar presença destacada nos respectivos campeonatos regionais estando mesmo a ocupar posições cimeiras nos escalões de infantis e iniciados.

Na última jornada os academistas venceram a Juventude Pacense por 7-1 (infantis) e por 4-1 (iniciados).

Estes dois escalões defrontarão a equipa do Desportivo da

Póvoa, no próximo domingo, no pavilhão Arquitecto Jerónimo Reis, às 10 e 11 horas.

Eis as respectivas formações:

Infantis — Tiago, Vasco Ferreira, Vasco Gomes, José Monteiro (1 golo) e Jorge Silva (3); José Pereira (2), Guilherme (1), Ernesto, Filipe e Bruno Sá.

Iniciados — Pedro Rui, André, Graça, Vieira (4) e Ricardo (3); Fábio, Nuno, Novais, Teixeira e João.

Em júiores B "Tigres" venceram o Beira Mar

A equipa de júiores B do Sporting Clube de Espinho, venceu no campo de treinos, a turma do Beira Mar por 3-0, o que a

levou a ocupar a quinta posição da tabela classificativa.

Eis os resultados e a classificação:

Classificação							Resultados	
	J	V	E	D	M-S	P		
Boavista	5	5	0	0	21-0	15	Espinho 3-0 Beira Mar	
FC Porto	5	4	0	1	22-3	12	Salgueiros 2-0 Académica	
Beira Mar	5	3	1	1	10-9	10	Repesesenses 0-0 Ac. Viseu	
Salgueiros	5	3	0	2	10-6	9	Feirense 0-2 Boavista	
Espinho	5	3	0	2	8-4	9	P. Mira 0-7 FC Porto	
Académica	5	2	0	3	10-9	6	Celoricense 2-2 Leixões	
Repesesenses	5	1	2	2	5-9	5		
Ac. Viseu	5	1	2	2	3-8	5		
Leixões	5	1	1	3	6-11	4		
Celoricense	5	1	1	3	6-19	4		
Feirense	5	1	1	3	4-8	4		
Praia de Mira	5	1	0	4	3-22	3		

Próxima Jornada

Beira Mar - Celoricense
Académica - Espinho
Ac. Viseu - Salgueiros
Boavista - Repesesenses
FC Porto - Feirense
Leixões - P. Mira

Grupo de espinhenses quer criar Casa do Benfica

Está em fase adiantada de criação a Casa do Benfica na cidade de Espinho. Para o efeito, foi nomeada uma comissão organizadora, de que fazem parte Alberto Coimbra, José

Alberto Domingues e José Carlos Ferreira, que irá reunir-se pela primeira vez no dia 13 de Novembro, pelas 21h30, no salão nobre dos Bombeiros Voluntários de Espinho.

Andebol Manuel Laranjeira venceu Colégio de Gaia

A equipa de juvenis conseguiu uma importante vitória frente ao Colégio de Gaia, por 21-19, notando-se uma maior interligação entre os diversos sectores. Na sexta-feira e no domingo, respectivamente, as espinhenses irão defrontar o Crestuma e o Almeida Garrett.

As iniciadas foram menos

felizes, pois a ausência de jogadoras importantes e os sucessivos erros do árbitro contribuíram para que fosse derrotada pelo Colégio de Gaia por 9-8. O Santa Isabel é o próximo adversário das espinhenses.

Quanto às infantis, foram copiosamente derrotadas pelo Estrela e Vigorosa Sport por 25-7.

No dia 8 Rio Largo reúne em Assembleia

O Rio Largo Clube de Espinho vai realizar, no próximo dia 8 do corrente, uma Assembleia Geral Extraordinária, às 21h30 na sede da-

quela colectividade. A ordem de trabalhos tem como ponto único a análise e discussão da situação do clube.

CDE iniciou época 96/97

Os atletas do núcleo de badminton do Centro Desportivo de Espinho, João Artur e Arlindo Carvalho vão para Portalegre, no próximo fim de semana, para participarem no torneio daquela cidade alentejana.

Por outro lado, o núcleo de badminton está a incrementar e fomentar a prática da moda-

lidade nas escolas de ensino básico do nosso concelho, com um projecto que visa as Actividades dos Tempos Livres (ATL's).

Para as escolas que estejam interessadas, deverão contactar o Centro Desportivo de Espinho, núcleo de badminton, Rua 37, nº 568, r/ch, 4500 Espinho, ou pelo telefone 723860.



AUTO - BOA NOVA

AUDI 80 1.6+	1994
AUDI 80 1.8E	1988
AUDI 80 1.9 TDI Avant	1993/94
BMW 318 TDS (Touring)	Nova
BMW525 TDS (Touring)	1993
BMW 318i Cabrio	1995
CITROËN AX 10 TRE	1990
CITROËN ZX Break Avantage 1.4i	1995
FIAT UNO 60 SL	1988
FIAT PUNTO 55 S	1994
FIAT TIPO	1990
FORD FIESTA 1.25 Studio	1995
FORD ESCORT XR3 i Cabrio	1989
LANCIA Y10 Fire	1992
LANCIA DEDRA 1.6 Station Wagon LS	1994
MITSUBISHI GALANT GLSi	1991
NISSAN 100 NX	1993
PEUGEOT 205 CJ Cabrio	1988
PEUGEOT 505 GRD Break	1987
RENAULT 5 GTR	1988
RENAULT 19 1.2	1995
ROVER 200 Coupé Sport	1993
SUZUKI MARUTI 800 MPI	1993
SUZUKI SAMURAI (Jeep)	1993
VOLKSWAGEN GOLF 1.3	1989
VOLKSWAGEN GOLF Cabrio	1990
VOLKSWAGEN PASSAT 1.6 CL	1988
VOLVO 850 GLT 2.5	1992

COMERCIAIS

FORD FIESTA Courier	1994
RENAULT 19 Societe 1.9 D	1991
RENAULT EXPRESS Extra 1.9 D	1994
RENAULT TRAFIC (7 L)	1989

OFICINA: Rua da Boa Nova, 164 - Silvalde - Espinho
Telefones, 726770 / 7312459

STAND: Rua Central, Nº 509 - Paramos - Espinho
Telefone, 7311845

STAND: Rua 33, Nº 943 - Espinho - Telefone, 7312376

"Histórico" Valter Brandão venceu Rally Paper Solverde

Com a boa disposição e a descontração habituais, o Rally Paper Solverde – este ano na sua sexta edição – voltou a percorrer os principais lugares e lugarejos do concelho de Espinho. E que bonito foi, ver os mais de cem concorrentes, pertencentes a 29 equipas, a perscrutarem avidamente as ruas em busca das pistas que permitissem chegar... a algum lado!

foram ter a autênticos becos sem saída tão enigmáticas eram, por vezes, as referências feitas no percurso. Os próprios autores do infável itinerário teriam muitas dificuldades em chegar ao fim "sãos e salvos", tal a exigência da prova. No meio da azáfama, houve até quem se tivesse esquecido de entregar o segundo percurso!... Mas a principal novidade

– José Maria Duarte/Jorge Fonseca (Aparthotel/Casino).

O carro melhor decorado foi o de Maria Zélia Brandão/Gracinda Santos; melhor prova de perícia, Valter Brandão; melhor cultura geral, Pedro Alves/Paulo Ferreira; melhor traje de pescador, Joaquim Sousa; melhor anedota, Olinda Sousa.



O dr. Pedro Violas e Sá, da administração da Solverde, entregou o prémio ao primeiro classificado, Valter Brandão/Joaquim Soares



José Manuel Ribeiro, sócio-gerente da Agência de Viagens Satélite, entregou o prémio ao segundo classificado, Américo Sousa/Carlos Pardilhó



Jorge Relvas, representante da TAP Air Portugal, entregou o prémio ao terceiro classificado, José Duarte/Jorge Fonseca

A veia "detectivesca" dos participantes foi posta à prova quando a organização tratou de exigir objectos tão distintos como um trevo de qua-

surgiria apenas na entrega dos prémios, com a organização a anunciar que, dada a ineficácia da sua proibição, o uso dos telemóveis será



O carro melhor decorado, de Maria Zélia Brandão/Gracinda Santos

tro folhas, meia garrafa de vinho tinto e dois palitos. Até aqui tudo bem. O pior foi quando a organização, imbuída de boa fé, solicitou aos concorrentes que encontrassem a mulher do tacho. A maioria apareceu no posto de controle munido com generosas panelas, quando o que se pretendia era, tão só, uma tacha... Não raras vezes, os carros

permitido já na próxima edição.

Ah! Refira-se que a equipa liderada pelo "histórico" Valter Brandão venceu a prova, com um grande avanço sobre os restantes concorrentes...

Eis a classificação:

1º – Valter Brandão/Joaquim Tomás Soares (Casino); 2º – Américo Sousa/Carlos Pardilhó (Hotel); 3º

Na Nave Polivalente a partir do dia 31

"Pai" do teste de Cooper na Convenção de "Fitness"

A Nave Desportiva Polivalente vai reabrir na próxima quinta-feira, dia 31 para a realização da III Convenção Internacional de Fitness intitulada "O Corpo em Movimento" que irá decorrer até ao próximo dia 3 de Novembro.

Esta Convenção é caracterizada por uma grande variedade de cursos, palestras e "masters" com os melhores professores portugueses e estrangeiros, entre os quais, o dr. Kenneth Cooper, mundialmente conhecido como o "pai dos exercícios aeróbicos" e do famoso teste de Cooper.

Haverá 19 cursos específicos, dois cursos especiais para instrutores e 15 "master" classes.

Esta convenção englobará a I Mostra Coreográfica de Academias, a eleição da Miss 96, a terceira edição do Aeróbica Moves – para eleição do melhor executante masculino e feminino – e uma grande feira de equipamentos desportivos.

A convenção terá início às 20h45 de quinta-feira, com uma comunicação do presidente da Câmara Municipal, José Mota, no salão nobre dos Paços do Concelho, seguindo-se uma palestra do dr. Kenneth Cooper, aberta aos 700 primeiros inscritos.

A I Mostra Coreográfica de Academias decorrerá num palco montado no centro da feira de equipamentos desportivos, onde serão apresentados "shows" de aeróbica, grupos de dança e desfiles de roupa.

Salvé 31/10/96

André Filipe

Pela passagem do teu 2º aniversário desejamos-te muitas felicidades e que esta data se prolongue por muitos e muitos anos.



Salvé 02/11/95

Feliz Aniversário

Fernando José Teixeira de Barros



Porque nos nossos corações ocupas o maior lugar, decidimos, por bem, em destaque te colocar

Tua esposa e filhos:
Amélia, Glória, Mª Fernanda,
Armindo, J. Augusto e M. Fernando



TURNO F

Quinta - CONCEIÇÃO Rua S. Tiago, nº 709, Silvalde;
Sexta - TEIXEIRA Ctr. Com. Solverde/1, Avenida 8;
Sábado - SANTOS Rua 19, nº 263;
Domingo - PAIVA Rua 19, nº 319;
Segunda - HIGIENE Rua 19, nº 293;
Terça - GRANDE FARMÁCIA Rua 8, nº 1052.
Quarta - CONCEIÇÃO Rua S. Tiago, nº 709, Silvalde;

CINEMA

Casino Solverde:

"DIA DA INDEPENDÊNCIA"

De 1 a 7 de Novembro
 - 2ª a 5ª feira: 15h30 e 21h45;
 - 6ª feira: 15h30, 21h45 e 00h30;
 - Sábado: 15h30, 18h15, 22h00 e 00h30;
 - Domingo: 15h30, 18h15 e 22h00.

Cine-Teatro S. Pedro:

"TIN CUP"

De 1 a 7 de Novembro
 - 2ª a 5ª feira: 15h30 e 21h45;
 - 6ª feira: 15h30, 21h45 e 24h00;
 - Sábado: 15h15, 17h45 e 21h45;
 - Domingo: 15h15, 17h45 e 21h45.

Horários Transportes Urbanos (Turispraia)

CARREIRA 1	o	o	o	o	o	o	o	o	o
Graciosa	07.35	09.30	12.35	14.10	16.00	17.35	18.30	19.40	20.40
Escola Técnica	07.39	09.34	12.39	14.14	16.04	17.39	18.39	19.44	20.44
Anta - Farmácia	07.42	09.37	12.42	14.17	16.07	18.02	18.42	19.47	20.47
Liceu - Rua 19	07.46	09.41	12.46	14.21	16.11	18.06	18.46	19.51	20.51
Graciosa	07.50	09.45	12.50	14.25	16.15	18.10	18.50	19.55	20.55
CARREIRA 2	o	o	o	o	o	o	o	o	o
Graciosa	*	07.55	*	11.25	*	*	*	*	*
Rua 41	*	07.59	*	12.59	*	*	*	*	*
Rua 20 - Cruz C/R. 62	*	08.04	*	13.04	*	*	*	*	*
Esc. Técnica - R. 35	*	08.09	*	13.09	*	*	*	*	*
Esc. Sá Couto - R. 30	*	08.12	*	13.12	*	*	*	*	*
Liceu	*	08.16	*	13.24	*	*	*	*	*
Anta - Farmácia	*	08.19	*	13.27	*	*	*	*	*
Escola Técnica	*	08.22	*	13.30	*	*	*	*	*
Graciosa	*	08.27	*	13.35	*	*	*	*	*
CARREIRA 3	o	o	o	o	o	o	o	o	o
Graciosa	07.05	09.00	12.05	13.40	15.30	17.05	18.05	19.10	20.10
Bairro Piscatório	07.10	09.05	12.10	13.45	15.35	17.10	18.10	19.15	20.15
Quartel	07.13	09.08	12.13	13.48	15.38	17.13	18.13	19.18	20.18
Fonte da Rata	07.17	09.12	12.17	13.52	15.42	17.17	18.17	19.22	20.22
Igreja	07.22	09.17	12.22	13.57	15.47	17.22	18.22	19.27	20.27
Largo da Presa	07.25	09.20	12.25	14.00	15.50	17.25	18.25	19.30	20.30
Bairro Piscatório	07.28	09.23	12.28	14.03	15.53	17.28	18.28	19.33	20.33
Est. Vouga	07.31	09.26	12.31	14.06	15.56	17.31	18.31	19.36	20.36
Graciosa	07.35	09.30	12.35	14.10	16.00	17.35	18.35	19.40	20.40

o Carreira diária excepto, Domingos e Feriados Oficiais



Horário dos Autocarros

A. V. ESPINHO
ESPINHO / PORTO
 06.15⁽¹⁾, 07.45, 08.45, 09.45, 10.15, 10.45⁽¹⁾, 11.15, 12.15, 12.45, 13.15, 13.45, 14.15, 14.45, 15.15, 15.45, 16.15⁽¹⁾, 16.45, 17.15, 18.15, 18.45, 19.30, 20.30⁽¹⁾, 22.15⁽¹⁾.
PORTO / ESPINHO
 07.00⁽¹⁾, 09.00, 09.30, 10.30, 11.30, 12.30, 13.00, 13.30, 14.00, 14.30, 15.30, 16.00, 16.30, 17.00⁽¹⁾, 17.30, 18.00, 18.30, 19.00, 19.30, 20.30, 21.30⁽¹⁾, 23.00⁽¹⁾.
ESPINHO / MIRAMAR
 07.20⁽¹⁾, 08.00⁽¹⁾, 08.40⁽¹⁾, 12.40⁽¹⁾, 16.00⁽¹⁾, 16.45⁽¹⁾, 17.35⁽¹⁾, 18.00⁽¹⁾, 18.25⁽¹⁾, 19.15⁽¹⁾.
MIRAMAR / ESPINHO
 07.40⁽¹⁾, 08.20⁽¹⁾, 09.00⁽¹⁾, 13.45⁽¹⁾, 16.25⁽¹⁾, 17.05⁽¹⁾, 18.05⁽¹⁾, 18.45⁽¹⁾, 19.40⁽¹⁾.
ESPINHO / LAMAS
 07.20⁽¹⁾, 10.30⁽¹⁾, 12.35⁽¹⁾, 13.10⁽¹⁾, 13.30⁽¹⁾, 16.30⁽¹⁾, 17.25⁽¹⁾, 18.00⁽¹⁾, 19.10.
LAMAS / ESPINHO
 08.00⁽¹⁾, 11.00⁽¹⁾, 13.00⁽¹⁾, 14.10, 17.05⁽¹⁾, 18.15⁽¹⁾, 18.30⁽¹⁾, 19.30.
ESPINHO / B. ESMORIZ
 07.40⁽¹⁾, 08.30, 11.00, 14.00, 15.45, 17.25, 18.15, 19.15. (Só de 2ª a 6ª)
B. ESMORIZ / ESPINHO
 07.05⁽¹⁾, 07.50⁽¹⁾, 08.20, 10.00, 12.50, 14.30, 16.15, 17.45, 18.45.
ESPINHO / MACEDA
 08.30⁽¹⁾, 09.00⁽¹⁾, 11.30⁽¹⁾, 12.00⁽¹⁾, 12.30⁽¹⁾, 13.00, 14.30, 15.00⁽¹⁾, 18.00, 19.00, 20.00⁽¹⁾.
MACEDA / ESPINHO
 07.05⁽¹⁾, 07.50⁽¹⁾, 09.00⁽¹⁾, 09.30⁽¹⁾, 12.00⁽¹⁾, 12.30⁽¹⁾, 13.00⁽¹⁾, 13.30, 15.00, 15.30⁽¹⁾, 18.30, 19.30.
ESPINHO / OYAR
 07.15⁽¹⁾, 08.00⁽¹⁾, 10.15⁽¹⁾, 13.20, 16.25⁽¹⁾, 17.00⁽¹⁾.
OYAR / ESPINHO
 09.05⁽¹⁾, 11.00⁽¹⁾, 14.00, 17.05⁽¹⁾, 17.50⁽¹⁾.
A. V. FEIRENSE
ESPINHO / LOUROSA
 07.00⁽¹⁾, 08.15⁽¹⁾, 08.30⁽¹⁾, 10.05⁽¹⁾, 12.00⁽¹⁾, 12.45, 13.30, 16.00⁽¹⁾, 17.15, 18.05, 19.05, 19.30.
LOUROSA / ESPINHO
 07.05⁽¹⁾, 07.45⁽¹⁾, 08.05, 09.00, 10.10⁽¹⁾, 12.10⁽¹⁾, 13.20, 14.00, 14.40, 17.15⁽¹⁾, 18.35.
ESPINHO / FERRADAL
 11.30⁽¹⁾, 16.00⁽¹⁾, 18.30.
FERRADAL / ESPINHO
 07.45⁽¹⁾, 12.45⁽¹⁾, 13.45⁽¹⁾.
U. T. CARVALHOS
ESPINHO / RECHOUSA
 06.30⁽¹⁾, 06.55⁽¹⁾, 08.05⁽¹⁾, 09.00⁽¹⁾, 11.10⁽¹⁾, 11.30, 14.00⁽¹⁾, 16.01⁽¹⁾, 17.15, 18.10⁽¹⁾, 18.30⁽¹⁾, 19.15.
RECHOUSA / ESPINHO
 07.20⁽¹⁾, 07.25⁽¹⁾, 08.30⁽¹⁾, 09.30⁽¹⁾, 11.20⁽¹⁾, 13.00⁽¹⁾, 13.30⁽¹⁾, 14.30⁽¹⁾, 16.45⁽¹⁾, 18.25, 19.40.
ESPINHO / CARVALHOS
 07.30⁽¹⁾, 08.30⁽¹⁾, 10.00, 10.30⁽¹⁾, 12.30⁽¹⁾, 13.30⁽¹⁾, 14.45, 16.30⁽¹⁾, 17.00⁽¹⁾, 17.30⁽¹⁾, 17.50⁽¹⁾, 18.30, 19.00, 19.30.
CARVALHOS / ESPINHO
 07.00⁽¹⁾, 08.00⁽¹⁾, 09.00, 10.00⁽¹⁾, 11.00⁽¹⁾, 12.45⁽¹⁾, 14.00, 14.15⁽¹⁾, 14.45, 15.15, 17.00⁽¹⁾, 17.50⁽¹⁾, 18.20, 19.00.
ESPINHO / CARRASCAL (Lamas)
 07.20⁽¹⁾, 08.30⁽¹⁾, 09.30, 13.15⁽¹⁾, 14.05, 14.30⁽¹⁾, 15.00⁽¹⁾, 15.30⁽¹⁾, 15.45⁽¹⁾, 16.00⁽¹⁾, 16.15⁽¹⁾, 16.30⁽¹⁾, 17.20, 17.30⁽¹⁾, 17.45⁽¹⁾, 18.00⁽¹⁾, 18.30, 19.30, 20.00⁽¹⁾, 20.20⁽¹⁾.
CARRASCAL (Lamas) / ESPINHO
 06.50⁽¹⁾, 08.00⁽¹⁾, 09.00, 10.00, 11.50⁽¹⁾, 12.30⁽¹⁾, 12.45⁽¹⁾, 13.05⁽¹⁾, 13.30, 13.45⁽¹⁾, 14.00⁽¹⁾, 14.15⁽¹⁾, 14.35, 15.00⁽¹⁾, 15.15⁽¹⁾, 15.30⁽¹⁾, 16.00⁽¹⁾, 16.45⁽¹⁾, 17.15⁽¹⁾, 18.05, 19.00.
ESPINHO / S. M. FEIRA
 07.35⁽¹⁾, 08.45⁽¹⁾, 11.15, 13.35, 16.00⁽¹⁾, 17.15, 18.35, 19.45.
S. M. FEIRA / ESPINHO
 07.00⁽¹⁾, 08.10⁽¹⁾, 09.15⁽¹⁾, 10.15⁽¹⁾, 13.00, 14.45, 16.00⁽¹⁾, 18.00, 19.10.
ESPINHO / ARADA
 08.10⁽¹⁾, 10.30⁽¹⁾, 14.30⁽¹⁾, 16.30⁽¹⁾, 18.05⁽¹⁾, 19.15⁽¹⁾.
ARADA / ESPINHO
 07.30⁽¹⁾, 08.40⁽¹⁾, 13.45⁽¹⁾, 15.15⁽¹⁾, 17.15⁽¹⁾, 18.40⁽¹⁾.

- (1) - Excepto domingos e feriados nacionais
- (2) - Só se efectua às 2.ª e 4.ª feiras
- (3) - Excepto Sábados, Domingos e Feriados
- (4) - Só se efectua às 2.ª feiras
- (5) - Só se efectua aos Sábados, Domingos e Feriados
- (6) - Só se efectua às 6.ªs feiras
- (7) - Excepto aos Sábados
- (8) - Só aos Sábados
- (9) - Só aos Domingos e Feriados

Lavandaria MARSOL



NOVA GERÊNCIA

HIGIENE - QUALIDADE - TECNOLOGIA - SEGURANÇA - PRONTIDÃO
 LIMPEZA A SECO DE TODO O GÊNERO DE VESTUÁRIO,
 CORTINAS, BORDADOS DE GOMA, VESTIDOS DE NOIVA, COMUNHÃO
 TOALHAS, ARRAIOS, ANTÍLOPES E PELE, CARPETES, ETC.

Rua 33 Nº 933 - Telef. (02) 726347 - 4500 ESPINHO

VENDE-SE

ESTABELECIMENTO

COM 66,8 M2 E ARRUMOS COM 8,10 M2

EDIFÍCIO PALMEIRAS

LOJA 3 - RUA 8 - ESPINHO

Contactar de 2.ª a 6.ª - feira das 9 às 12 e das 14 às 18 horas

Telefone: 72 15 75

ACORDA!!!

O TEU FUTURO ESTÁ EM PERIGO!

A Indústria está ameaçada, o Comércio e os Serviços também

Nós queremos defender

todos os pequenos e médios empresários

INSCREVE-TE! JUNTA-TE A NÓS



SOMOS UMA ASSOCIAÇÃO NOVA E VERTICAL

AMPEP - ASSOCIAÇÃO DOS MÉDICOS E PEQUENOS EMPRESÁRIOS PORTUGUESES

APARTADO 460 - 4501 ESPINHO CODEX - TELEF. 02.7310101



CONVOCATÓRIA

Nos termos do nº 2 do artº 14 dos Estatutos convoco uma Assembleia Geral Ordinária da Liga dos Amigos do Hospital Distrital de Espinho para o próximo dia 15 de Novembro de 1996 pelas 20h30m no Salão Nobre dos Bombeiros Voluntários Espinhenses, sito à Rua 16, nº 511 em Espinho com a seguinte

ORDEM DE TRABALHOS

Ponto Único - Discussão e votação do Orçamento e Programa de Actividades para o ano de 1997.

Se à hora marcada não estiver presente mais de metade dos sócios com direito a voto a Assembleia funcionará uma hora depois com qualquer número de presenças.

Espinho, 30 de Outubro de 1996.

O Presidente da Assembleia Geral,

Mário Valente Real

ESTÚDIOS

Passamos para o nosso sistema, cassetes de vídeo que lhe enviemos do Brasil, USA, França ou qualquer outra parte do mundo

Bip Alfanumérico - (094) 3508041
 Deixe o seu nome e N.º de Telefone

LABORATORIO



RÁDIO GLOBO AZUL

...A PURA SEDUÇÃO DA RÁDIO

Rua 14, Nº 648, 3º A - 4500 ESPINHO
 Tel: 727216/7312303 - Fax 728470

ALUGA-SE OU VENDE-SE ESTABELECIMENTO - RUA 30 Nº 600

C/ 100 m2 + 50 + 60

ARMAZÉM 550M²

350 cts.

Telef. 72 03 25 / 977 - Fax 731 04 36

ORACÃO AO DIVINO ESPÍRITO SANTO

Divino Espírito Santo, Vós que me esclareceis tudo, Iluminais todos os meus caminhos para que eu atinja a felicidade. Vós que me concedeis o sublime Dom de perdoar e esquecer as ofensas, até o mal que me tenham feito. Vós que estais comigo em todos os instantes eu quero, humildemente agradecer por tudo o que tenho e confirmar uma vez mais a minha esperança de um dia merecer e poder juntar-me a Vós e todos os meus irmãos na perpétua Glória da Paz.

Obrigado mais uma vez (a pessoa deverá fazer esta oração por três dias seguidos, sem dizer o pedido e dentro de três dias terá alcançado a graça por mais difícil que seja). Publicar assim que receber a graça. (Publicado por ter recebido a graça). J.R.

PRECISA-SE

Repuxador para metais não ferrosos para metalúrgica em Espinho.

Resposta detalhada a este jornal ao nº 3129 c/o nº de telefone

PRECISA-SE

RAPARIGAS ou MULHERES dos 16 aos 35 anos para trabalhos fabris, em metalúrgica ligeira e também para limpeza doméstica.

Resposta detalhada a este jornal ao nº 3129 c/o nº de telefone



Aqui Brasil!

Por Dagmar Lourenço



Florência (en)cantou na Casa Regional do Porto

O jantar de gala comemorativo dos 81 anos da Casa do Porto no Rio de Janeiro teve lugar no ginásio daquela instituição, todo "maquiado" de verde e branco. Estava lindo!

O conjunto Vilacondenses alegrou os dançarinos com lindas músicas portuguesas acompanhadas pela linda voz de ouro da cantora Alice, que foi muito apreciada.

A estreia da famosa cantora Florência foi o ponto alto da festa, uma figura "mignon" com voz de gigante.

Florência conseguiu encantar a numerosa plateia, que com

ela cantou vários números das lindas canções por ela interpretadas. Tem uma voz clara e cristalina, que muita agrada as gentes portuguesas. E, como não podia deixar de ser, a sua interpretação foi calorosamente aplaudida.

Florência actuou na Casa do Porto, acompanhada à guitarra por Mário Rui e por Caçula Hilário à viola, que foram autênticos "mestres" naqueles instrumentos.

O presidente da Câmara Municipal de Santo Tirso, Joaquim Couto, esteve presente, com a sua família.



Dia dos Pais na Casa de Viseu

A Casa de Viseu no Rio de Janeiro, comemorou, como o faz anualmente, com muita alegria e descontração, o Dia dos Pais.

Houve um delicioso churrasco para homenagear os naturais de Touro, Vila Nova da Coelhoira e Castelo de Paiva, que conseguiram lotar a casa.

O Grupo Folclórico da Casa de Viseu deu uma bela demonstração do riquíssimo folclore de Portugal, cantando e dançando as músicas de Viseu.

Foi eleito pela direcção da Casa de Viseu, o pai do ano de 1996, Luiz de Almeida, de 61

anos de idade, natural da freguesia de Rio de Moínhos, concelho de Satão, distrito de Viseu. Ele veio ao palco com a sua esposa, filhos e netos e ficou muito emocionado quando recebeu a medalha dos 30 anos da Casa de Viseu.

Nesse dia de muitas emoções e muitas comemorações, o presidente António Cardão completou 45 anos de vida. Foi muito abraçado, cumprimentado e beijado pela esposa e filhas, directores e amigos.

Um lindo e saboroso bolo foi cortado ao som dos "parabéns a você..."

Encantadoras "sementinhas" - o orgulho dos portugueses

É muito comum vermos crianças que são levadas pelos pais, pelos avós, a assistir aos grupos folclóricos.

Elas ficam fascinadas e extasiadas com a música e com a dança. Espontaneamente come-

seus rebentos participam nesta actividade tradicionalmente portuguesa.

É uma "coisa" contagiante e temos a certeza de que as nossas raízes e as nossas tradições jamais morrerão enquanto houver



Grupo Folclórico São Rafael Arcanjo Mirim, da Casa de Espinho no Rio de Janeiro

çam a dar os primeiros passos, levantam os bracinhos, imitando os dançarinos. É comovente vermos essas "sementinhas" a ter o gosto pelo folclore português.

Os pais e avós, sentem um enorme orgulho em ver que os

portugueses a tocar com uma concertina as lindas chulas, malhões e corridinhos da nossa terra, no Brasil.

Essas "sementinhas" vão brotar e são o futuro das nossas instituições portuguesas no Rio de Janeiro.



Chá nos Poveiros

Requinte e bom gosto foram a tônica do maravilhoso chá realizado na Casa dos Poveiros na cidade do Rio de Janeiro.

Toalhas de renda, xícaras de porcelana chinesa, flores com lindas jarrinhas, cestinhas com renda para acomodar os deliciosos biscoitinhos amanteigados, etc..

Teve lugar também, a actualização do Grupo Folclórico Veteranos da Casa dos Poveiros que contou com a apresentação de Isaura Milhases, uma poveira radicada no Rio há longos anos.

A Casa dos Poveiros é a única que tem o privilégio de ter um presidente dançarino, Joaquim Alves Souza, carinhosamente

chamado *Quinzinho*. Em nenhuma casa regional portuguesa carioca, o seu presidente dança no grupo folclórico.

Sara Friedman, uma carioca do bairro de Marechal Hermes, filha de polacos, que adora Portugal, vai exportar, em 1997, seus modelos para terras lusas. Trata-se de lindas roupas, bem ao gosto da mulher portuguesa.

Adagio Mcdas, propriedade de Sara Friedman, está de parabéns pelas roupas apresentadas.

Teresinha de Souza, a primeira dama da casa, ofereceu flores a Sara Friedman, pela gentileza do desfile e também pelo facto de ser o seu dia de aniversário.



RIBESCAPE

Abertos também aos sábados de manhã!

RUA DO LOUREIRO
Tel. 7310312 - ESPINHO
(Zona Industrial)

- GARANTIA
- PREÇO
- QUALIDADE
- RAPIDEZ
- ESTACIONAMENTO
- PESSOAL ESPECIALIZADO
- TÉCNICA



MÉDICOS DENTISTAS

JORGE FERREIRA
BRUNO MORRIS

SAMS, CGD

Telefone, 728693
Edifício S. Pedro - Sala W - Rua 23, n.º 174

ESMORIZ

Dr.ª Carla Santiago e Dr. Luís Matos

CLINICA DE MEDICINA DENTÁRIA

Cirurgia - Odontopediatria - Dentisteria - Prótese
Prótese fixa - Endodontia - Paradontologia

Av.ª da Praia - Edifício Panorama, 205 - Sala P
(em frente ao cinema) - 3885 Esmoriz

2.ª a 6.ª e Sáb. manhã - Convenções: ADSE; C.G.D.;
Telefone, 056-755400

TAPELAR

de Antónia José Soares Lemos

TAPEÇARIAS NACIONAIS E ESTRANGEIRAS
ARTIGOS DE DECORAÇÃO
ARTESANATO - LOUÇAS REGIONAIS
TUDO PARA O SEU LAR

Rua 14, N.º 812 - ESPINHO (junto à casa Lemos) Telef. 72 13 19

CASIMIRO DE ANDRADE

MÉDICO DENTISTA

Consultório: RUA 22 (Junto à Câmara)
Telef. 724909

RESTAURANTE

Engenho Velho

CAFÉ — RESTAURANTE — SNACK-BAR

Serviço e sala própria p/ casamentos, baptizados, comunhões, etc.

Belarmino Herculano Neves Ferreira
Lapa - S. Paio de Oleiros - Telef. 7649313 - 4535 LOUROSA

Dr. Vitor Hugo

MÉDICO DENTISTA

SAMS - S. QUADROS - C.G.D. - ACASA - P.S.P.

Rua 19 n.º 342 - 1.ª Sala 4 - Telef. 731 27 70
ESPINHO

VASCO LUÍS BASTOS SERRA

CALISTA DIPLOMADO

FAÇA A SUA MARCAÇÃO

Rua 19 n.º 222 - 1.º andar
Sala 3
4500 ESPINHO
Tel.: 731 11 02

Clinica Médica Dentária

Dr.ª Rosa Neves
e
Dr.ª Leopoldina I. Santos Tavares

Acordos com: ACASA E CGD
Rua 23 n.º 773 - 1.º esq - Espinho
Telef: 72 01 16

Dia Nacional do Idoso comemorado na Santa Casa

*Grupo de rosas
Frescas, mimosas
Que donairosas
Que lindas são.
Bocas cantando,
Corpos bailando
Almas rezando
Com devoção.*

Este foi um dos refrões das muitas cantigas que os utentes do Lar de Idosos da Santa Casa da Misericórdia de Espinho cantaram durante a festa que no passado domingo à tarde decorreu nas instalações daquela instituição, em Anta.

A festa que teve como principal característica a animação, o convívio, a alegria, a boa disposição, as cores e a música, foi organizada pelo Grupo de

Coral do Lar de Idosos e ainda participação do acordeonista espinhense,



Manuel Sancebas.

O ponto alto, para além das diversas canções que foram interpretadas pelo Grupo Coral, foi uma passagem de modelos de trajes antigos, que encheu de cor a já colorida festa.

Foi um convívio que encheu os olhos de todos quantos se associaram ao evento.

Para além do provedor da Santa Casa da Misericórdia de Espinho, Amadeu Morais, estiveram presentes os elementos que compõem a direcção desta instituição espinhense.

CASINO SOLVERDE
apresenta

FESTA DE
S. MARTINHO

8
Nov

9
Nov



Nuno
da Câmara
Pereira



CASINO SOLVERDE

Informações e Reservas

Tel. (02) 731 31 54



Carlos
do
Carmo

PROJECTA
REMODELA E DECORA
O SEU ESPAÇO

TECTOS FALSOS

DIVISÓRIAS

IMPORTADOR

DE PLADUR

E GESSO EM PLACAS

BIPAL

Rua da Fonte - Silvalde
Apartado 509
4506 Espinho Codex
Telefone 720918
Fax 728731

Retrato em formato pequeno

O outro Artur Jorge

De comum com o seleccionador nacional, o mais recente locutor da Rádio Globo Azul possui apenas o nome. De resto, Artur Jorge tem na rádio a sua grande paixão. Independentemente da luta diária que significa fazer programas, considera que as emissoras radiofónicas poderiam perfeitamente estar numa situação económica mais desafogada se os seus proprietários tivessem noção do poder dos "media" nos dias de hoje.

- Quando é que surgiu a paixão pela rádio?

- Tinha 16 anos quando meti na cabeça que queria conhecer um estúdio de rádio por dentro. Devo ter chateado tanto os responsáveis da rádio que visitei que eles, finalmente, lá me convidaram para fazer um programa de duas horas no sábado à noite, dirigido à malta nova.

- Qual o papel das rádios piratas na evolução radiofónica?

- Foi enorme. Basta dizer que a actual geração de profissionais saiu quase por inteiro das rádios piratas.

Pela primeira vez, as pessoas tiveram a possibilidade de escutar aquilo que queriam ouvir. O conceito de rádio sofreu uma grande reviravolta.

- Mas a filosofia das rádios desses tempos dissipou-se...

- De certa forma, sim. Acima de tudo, era incompatível



com o estatuto que, apesar de tudo, as rádios já possuem. Nunca o papel do "faz tudo" teve tanto sentido como no tempo das rádio piratas.

- Há quanto tempo trabalha na RGA?

- Há sensivelmente um mês. A Rádio Minuto, estação onde trabalhava anteriormente, foi adquirida por um indivíduo ligado às seitas religiosas, que encetou uma verdadeira revolução no seio da emissora. A prova disso é que há uma série de processos em tribunal.

- A situação das rádios locais é tão má como pintam?

- É má, não há que negar. A culpa não é só distema, mas também das próprias rádios. Para muita gente, uma rádio ainda é um "hobby", ou seja, há pessoas ligadas ao meio que não têm noção do poder e da importância da comunicação social nos dias de hoje.

É impossível a sobrevivência de uma boa equipa de rádio sem uma gestão capaz.

- Não será mais fácil para as rádios enveredarem por uma via popularucha?

- É necessário conciliar a acção informativa com a formativa. É fácil colocarmo-nos na posição de dar ao povo aquilo que ele quer. Temos uma população com fortes tradições populares, pelo que qualquer projecto nesse sentido terá sucesso.

- Cabe aos profissionais da rádio alterar a situação...

- Cabe a todos nós a mudança do actual sistema. Defendo a existência de rádios de vertente acentuadamente popular, mas que tenham preocupações qualitativas e não quantitativas.

O problema é que, devido à luta feroz pelas audiências, todos querem ser popularuchos.

- A música que passa na rádio é a sua predilecta?

- Negativo. Há que saber fazer a destriça entre os gostos pessoais e as obrigações profissionais. Apesar de tudo, os meus gostos musicais são muito generalistas. Gosto do trabalho de músicos que expressam o seu virtuosismo, em especial Pink Floyd e Genesis.

- Há algum locutor que admire em especial?

- O Luís Filipe Barros. É o "papá" de grandes profissionais da rádio, de Valença a Vila Real de Santo António.