

DEFESA DE ESPINHO

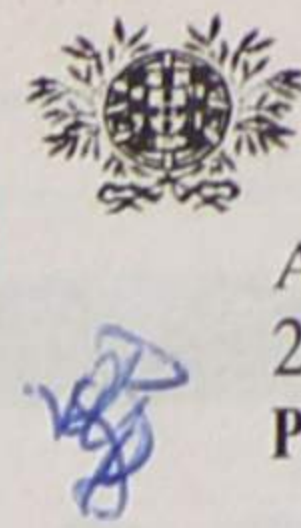

APARTADO 39
4501 ESPINHO CODEX
PORTE PAGO
ANO 64 • NÚMERO 3373
21 DE NOVEMBRO 1996
PREÇO: 110\$00 (IVA incluído)

DIRECTOR: ÁLVARO GRAÇA

SEMANÁRIO

FUNDADOR: BENJAMIM COSTA DIAS

Seminário decorreu no Hotel Solverde



Pequenas e médias empresas contra as poderosas multinacionais



Uma questão
de dinamismo...

“Gomes de Almeida” e “Manuel Laranjeira” - conselhos directivos de costas voltadas



Ideias recolhidas num inquérito de rua

Uma cidade sem animação

Desporto

Espinho
em Braga
para “apagar”
as “mágoas” da Maia?

Efeitos das contrapartidas nas “contas” da edilidade

Pista e Centro Hípico com menos dinheiro no “saco”

Diga de sua justiça

Animação nocturna em Espinho

Se é certo que Espinho nunca teve na noite um dos seus grandes atractivos, também não é menos verdade que a situação (leia-se falta de bares e discotecas) tem vindo a deteriorar-se nos últimos anos. Para uma cidade que se diz turística, torna-se estranho ver terras bem mais pequenas serem conhecidas como ponto de

paragem obrigatória dos amantes da noite em detrimento de Espinho, cada vez mais relegada para um plano de subalternidade. A juventude espinhense (des)espera pela instalação de uma grande discoteca na cidade, razão pela qual se vê forçada a sair de Espinho se desejar uma noite bem passada.

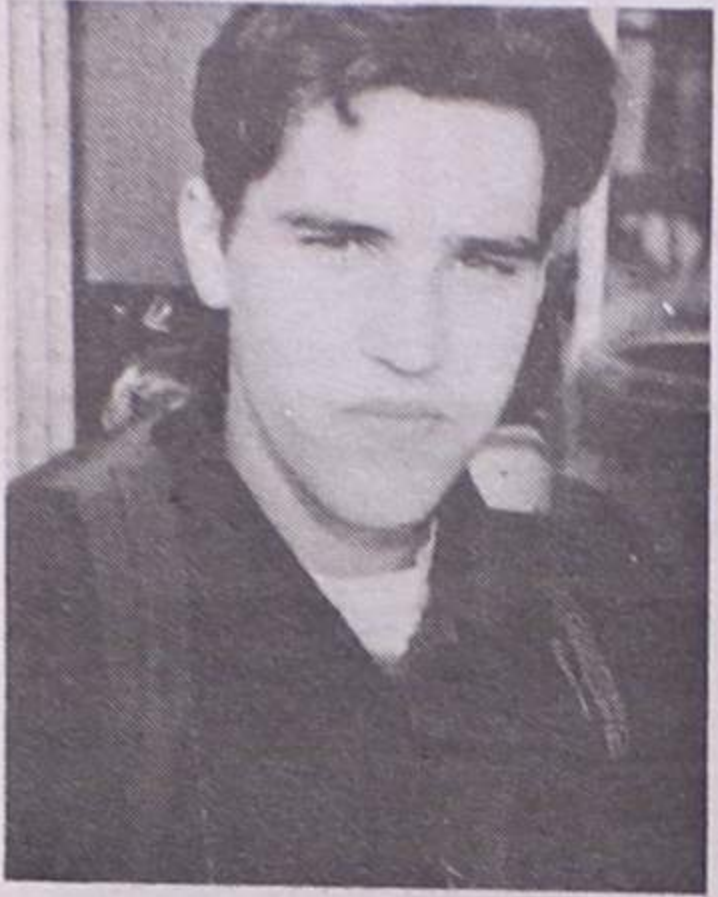

Sérgio Silva
Estudante
16 anos

«Não há animação nocturna na cidade de Espinho. Essa é que é a verdade. Quem quer divertir-se tem de sair de Espinho, uma vez que os bares e discotecas existentes não conseguem fixar a juventude. Mesmo no Verão, época em que há mais animação, o pessoal opta por outras paragens.

Noto que não há pessoas que organizem festas, como acontece em Coimbra ou na Figueira da Foz. É pena, porque Espinho poderia atrair muitos visitantes se houvesse a preocupação de permitir a instalação de mais bares e discotecas.

A zona industrial é a melhor para albergar uma discoteca. Tem acessos fáceis, há espaço suficiente, não se coloca o problema do barulho...

Até Esmoriz e Cortegaça, localidades bem mais pequenas do que Espinho, registam mais animação.»



Pedro Cruz
Estudante
18 anos

«A noite de Espinho não tem atractivos suficientes capazes de fixar os jovens. O problema da falta de bares e discotecas não é novo, mas tem-se acentuado nos últimos tempos.

O pessoal de cá opta por ir passar a noite no Porto ou em Esmoriz. Só fica em Espinho quem não tem alternativa.

A criação de uma grande discoteca nesta terra, quer fosse no centro ou nos arredores, seria benéfica para todos. Dado o número de malta nova que não está satisfeita com nenhum dos locais existentes, estou certo que uma discoteca em Espinho teria fartas possibilidades de êxito.

Porém, acho que não é por falta de tentativas que isso não tem acontecido. O que se passa é que, passado o efeito da novidade, o pessoal rotula negativamente determinado sítio e este acaba por fechar.»

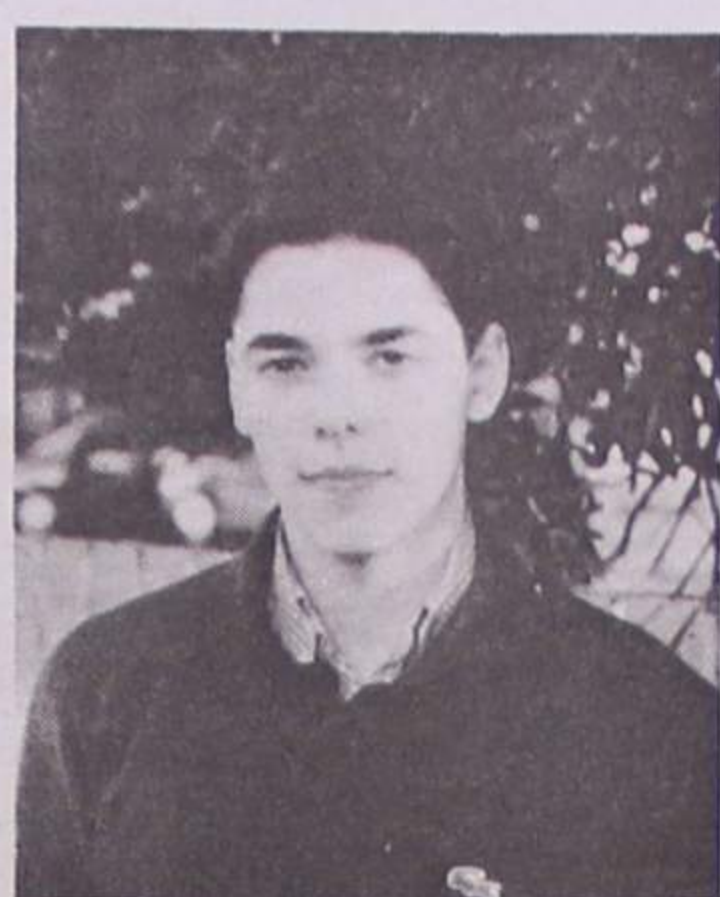

Jorge Gonçalves
Estudante
16 anos

«Não há vida nocturna suficiente na nossa cidade. Os bares e discotecas são sempre os mesmos, o que acaba por levar à monotonia.

Muitos jovens têm que se contentar com a noite espinhense devido à falta de transporte.

Acho que existe mercado para uma nova discoteca. Esta deveria localizar-se fora do perímetro urbano da cidade.

Não culpo apenas os empresários pela fraca animação actual, pois acho que os jovens da terra também têm uma grande dose de responsabilidade. Habituar-se a ir sempre aos mesmos sítios, razão pela qual não aderem aos novos bares e discotecas que surgem amiúde.

Tenho a sorte de arranjar transporte, o que me permite ir frequentemente a bares e discotecas do Porto, Esmoriz e Aveiro.»



Sara Marlene
Estudante
14 anos

«Há falta de espaços para os jovens. Mesmo no Verão, os bares de praia são em número insuficiente.

Não concordo que se diga que Esmoriz tem muito mais bares e discotecas do que Espinho. A meu ver, o número de locais é idêntico, só que, como Esmoriz é mais pequeno, dá a impressão que é muito mais animado do que Espinho.

Devia ser feito um esforço no sentido de serem criados mais bares na cidade. Acho que o maior problema prende-se com a falta de uma grande discoteca em Espinho.

Já há muito tempo se fala na possível instalação de um grande espaço desse género na terra, mas o que é certo é que até ao momento os jovens se têm contentado com muito pouco. É preciso fazer algo para mudar a situação.»

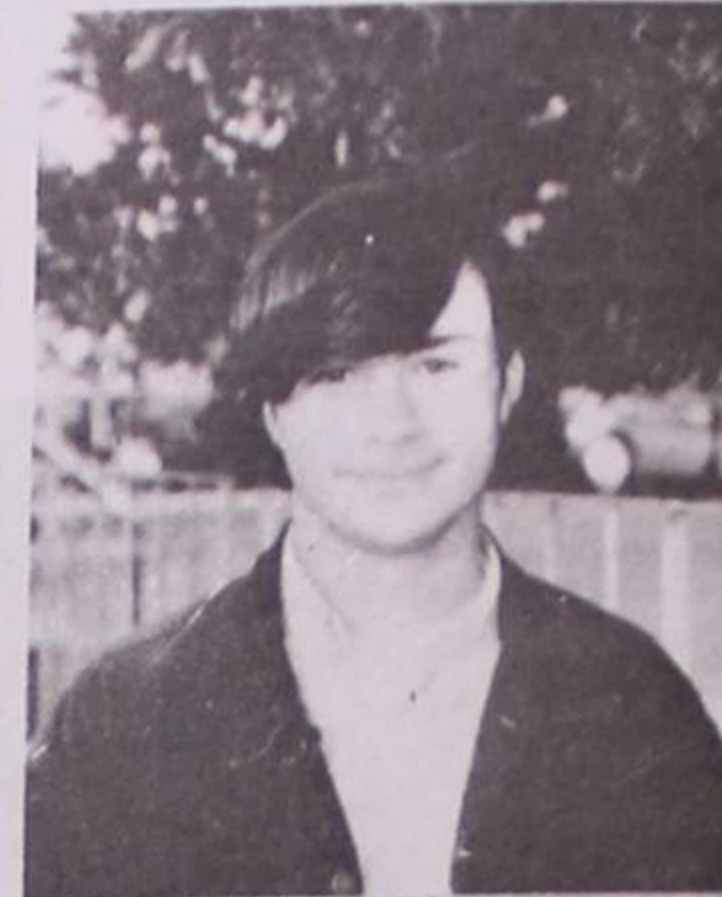

Ricardo José
Estudante
16 anos

«Em termos de animação nocturna, Espinho ainda é uma aldeia. Há poucos locais de animação e os que existem não prestam.

No meu caso particular, costumo ficar por Espinho porque não possuo transporte, mas quando tenho boleia não deixo de ir ao Porto.

Uma boa aposta na nossa cidade seria a criação de bares sem consumo obrigatório. Em Aveiro optou-se por esta solução e os resultados têm sido bastante satisfatórios.

No Verão, a situação melhora ligeiramente, pese embora achar que devia investir-se mais a sério na animação. A cidade teria a ganhar muito se os responsáveis procurassem atrair juventude de diversas localidades, só que, neste momento, nem sequer a juventude local se fixa por Espinho, preferindo ir divertir-se para o Porto, Esmoriz ou Cortegaça.»



Vítor Ventura
Emp. da hotelaria
26 anos

«O problema da animação em Espinho reside na falta de alternativas. De tempos a tempos, abre um novo bar ou discoteca na cidade, mantêm-se na moda por um ou dois meses, mas findo esse tempo volta tudo ao princípio.

Constata-se que o pessoal de fora de Espinho deixou de frequentar a noite espinhense. Os actuais frequentadores do bares em Espinho são os jovens da terra com idades entre os 15 e os 18 anos que ainda não possuem viatura própria.

Ainda há pouco tempo, uma das duas únicas discotecas existentes em Espinho viu-se obrigada a fechar devido a um certo tipo de clientela que denegriu a imagem do local. Por outro lado, nota-se que basta os "chefes" de alguns grupos lançarem o boato que determinada discoteca "não está a dar" para que esta caia logo no esquecimento. A juventude deixa-se influenciar em demasia.»



• FÁBRICA
• MÓVEIS
• ESTOFOS

Ramiro & Carneiro, Lda.

SEDE: Rua Antero Ferreira Leal, 129 - 4580 LORDELO PRD - Paredes - Tel. (02) 4442285
LOJA 1: Marco - 4590 MEIXOMIL - Paços de Ferreira - Tel. (055) 863981
LOJA 2: Avenida 24, 237 - 4500 ESPINHO - Tel. (02) 720306

CANASTRA

RESTAURANTE / BAR

Conheça algo diferente para uma agradável refeição.
Espaços óptimos para Casamentos, Baptizados e outras iniciativas.
Condições especiais para empresas ou grupos diários.

Música ao vivo ao fim de semana com GIPSY MAIA

Rua 16, Nº 42 Telef: 720347/7314474 ESPINHO

Dr. Vitor Hugo

MÉDICO DENTISTA

SAMS - S. QUADROS - C.G.D. - ACASA - P.S.P.

Rua 19 nº 342 - 1ª Sala 4 - Telef. 731 27 70
ESPINHO

Uma questão de dinamismo...

“Gomes de Almeida” e “Manuel Laranjeira” - conselhos directivos de costas voltadas

Na Escola Secundária Dr. Gomes de Almeida é evidente o mal-estar pelo esquecimento a que, alegadamente, têm sido votadas as iniciativas levadas a cabo pela sua comunidade escolar.

Para reforçar a sua “tese”, o presidente do Conselho Directivo cita mesmo o exemplo da “Manuel Laranjeira”, que acusa de publicitar actividades inexistentes.

José Vieira, presidente do Conselho Directivo da mais antiga escola secundária de Espinho, reconhece que, aos olhos da comunidade espinhense, existe a ideia que a “Gomes de Almeida” é menos dinâmica do que a sua congénere “Manuel Laranjeira”.

«Pelo menos», explica José Vieira, «a fazer fé no número de iniciativas de uma e de outra escola divulgadas nos órgãos de comunicação, qualquer pessoa chega à conclusão que o nosso estabelecimento de ensino não possui um plano de actividades tão extenso».

Foi, precisamente, para desfazer este “equivoco” que o Conselho Directivo e a Associação de Pais e Encarregados de Educação se disponibilizaram para uma entrevista a DE, em que foi evidente o mal-estar pela alegada «diferença de tratamento dos órgãos de comunicação social» da terra às iniciativas desenvolvidas pelas duas escolas secundárias de Espinho.

Todavia, é o próprio Conselho Directivo, pela voz do seu presidente, a reconhecer que «nem sempre há a preocupação da nossa parte de divulgar as iniciativas que fazemos, talvez por uma questão de modéstia». E cita um exemplo: «Alguém nos ouviu dizer que aderimos à Internet? Porém, já há um ano que pertencemos e não o proclamámos aos quatro ventos».

Com ou sem divulgação, as actividades feitas na Escola Secundária Dr. Manuel Gomes de Almeida têm ganho adesão e a simpatia gerais, como o comprova o recente desfile de moda que esgotou a lotação do poli-

valente.

O plano de actividades do ano lectivo 96/97 contempla acções de formação, visitas de estudo, torneios desportivos e diversas actividades dos clubes existentes. A mentora do programa foi Ermelinda Fragoso que, na qualidade de vogal do Conselho Directivo, considera tratar-se de «um plano de actividades o

impedisse de tomar tal atitude. Mas os responsáveis da “Manuel Laranjeira” foram de imediato dizer à Direcção Regional Escolar do Norte que estávamos a desrespeitar as instruções que nos foram dadas. Foi uma denúncia, pura e simples, aquilo que fez o outro estabelecimento secundário do concelho», explica o presidente do Conselho Directivo.

Por esse facto, José Vieira não tem pejo em afirmar que «não há a mínima hipótese» de as duas escolas realizarem iniciativas conjuntas. O diálogo entre os responsáveis da “Gomes de Almeida” e “Manuel Laranjeira” tem-se circunscrito ao estritamente

te necessário.

«Estou muito magoado com o conselho directivo da “Manuel Laranjeira”. Não estava à espera que agissem dessa forma», lamenta-se José Vieira.

As iniciativas “fantasma”

O desagrado do conselho directivo da ex-Industrial não se fica por aqui. A ideia, comumente aceite, de que as actividades culturais realizadas na “Gomes de Almeida” ficam a “milhas” de distância da sua congénere “Manuel Laranjeira” não convence José Vieira e seus pares.

«Todas as iniciativas que constam do nosso plano de

actividades são realizadas. A “Manuel Laranjeira” divulga as suas iniciativas no princípio do ano lectivo com grande pompa e circunstância, mas depois constata-se que mais de metade delas não passam do papel», ironiza o presidente do Conselho Directivo da Escola Secundária Dr. Manuel Gomes de Almeida

Mas há mais. José Vieira acusa os clubes existentes na Escola Secundária Dr. Manuel Laranjeira de possuírem um papel «quase decorativo, uma vez que só dois ou três realizam actividades com uma certa regularidade».

Por seu turno, segundo Isabel Nobre, vice-presidente do Conselho Directivo, «a nossa escola possui um núme-

ro de clubes bastante inferior, mas que, em contrapartida, se revelam bem mais activos». No plano de actividades para o presente ano lectivo, constam viagens dos clubes de Francês, Alemão e Ambiente, respectivamente, a França, à Baviera e aos Açores.

Escola mais segura

Ao cabo de quase uma década, os responsáveis daquele estabelecimento viram, finalmente, concretizado um dos seus maiores sonhos: a vedação da escola. A segurança dos alunos, um dos problemas que mais preocupava pais e professores, foi deste modo reforçada.

Cont.na pág. seg.



As relações entre os conselhos directivos das duas escolas secundárias estão “azedas”

mais abrangente possível, apesar das naturais limitações que a escola possui».

De costas voltadas

O relacionamento entre os conselhos directivos das escolas secundárias do concelho já não é o que era. Na base da discórdia terá estado uma atitude que José Vieira considera «inconcebível» dos responsáveis da Escola Secundária Dr. Manuel Laranjeira.

«Há cerca de um ano, resolvemos dar uma hora extra de Matemática a todos os alunos interessados. Não havia nada que nos

A denúncia à DREN

“Manuel Laranjeira” nega tudo

A presidente do Conselho Directivo da Escola Secundária Dr. Manuel Laranjeira, Maria Ricardo, refuta as acusações que são feitas àquele estabelecimento de ensino por parte de José Vieira.

O presidente do Conselho Directivo da “Gomes de Almeida” afirmou a DE que os responsáveis do antigo “Liceu” terão denunciado à Direcção Regional Escolar do Norte (DREN) algumas “explicações” de Matemática promovidas pela escola secundária mais antiga da cidade, mas cuja legalidade José Vieira não coloca em causa.

Maria Ricardo garante que a única escola que agiu contra as determinações do Ministério foi a “Gomes de Almeida”. E explica porque: «Estavam a promover aulas de Matemática encapotadas de simples explicações. Não denunciámos ninguém, só que fomos alertados pela Associação de Pais desta escola para uma situação ferida de legalidade: a outra escola secundária estava a dar cinco aulas de Matemática por semana em vez das quatro regulamentadas».

A presidente do conselho socorreu-se de uma circular da DREN, datada de 32 de Dezembro de 1994, na qual se pode ler que «as aulas suplementares de Matemática (ou de outras disciplinas) só podem ser dadas no âmbito do apoio pedagógico acrescido e não por alteração da carga curricular legalmente estabelecida».

Sobre os comentários de José Vieira às iniciativas “fantasma” promovidas pela “Manuel Laranjeira”, António Santos, professor daquele estabelecimento de ensino, adiantou apenas que «a nossa escola convida, desde já, qualquer elemento do Conselho Directivo da “Gomes de Almeida” a assistir às muitas iniciativas que promovemos e realizamos».

SA

**OURIVESARIA
MANUEL LIMA**

Ourivesaria • Joalharia • Consertos
Peças fabricadas a partir de desenho
Compra de ouro usado
SOMOS FABRICANTES

Abre a 1 de Dezembro

GALERIAS S. PEDRO - Loja J
Rua 23 - 4500 ESPINHO

“Gomes de Almeida”

Cont. da pág. anterior

«Qualquer indivíduo poderia entrar livremente na escola. Agora, a escola pode zelar de uma forma mais eficaz pela segurança dos seus integrantes», assegura José Vieira.

Em termos de lotação, o panorama é mais animador. A escola possui 1800 alunos, número excessivo mas quando comparado com os dois milhares de há três anos deixa antever algumas melhorias. A abertura da escola “Domingos Capela” em Silvalde contribuiu para a melhoria da situação. Todavia, a “Gomes de Almeida” foi criada, há 30 anos, para apenas 800 alunos.

Coincidência ou não, o número de processos disciplina-

res sofreu uma redução drástica depois da abertura da escola de ensino básico 2 e 3. «Por norma, os alunos provenientes das classes mais desfavorecidas - a maior parte dos quais foram transferidos para a “Domingos Capela” - eram os que tinham problemas disciplinares», explica Isabel Nobre.

Por seu turno, os resultados dos alunos da “Gomes de Almeida” nos exames nacionais superaram, em muito, a média nacional. A média da escola na prova de Português ascendeu aos 13 valores, largos “furos acima” da nacional, que se ficou pelos 10,7. Já em Matemática, os alunos espinhenses conseguiram 9,3, enquanto que a média nacional não foi além dos 7,7. Para José Vieira,

tais números comprovam «a qualidade de ensino da escola, facto reconhecido por todos».

Ass. Pais ambiciosa

Termina amanhã o mandato dos actuais corpos gerentes da Associação de Pais e Encarregados de Educação, mas tudo indica que não haverá vazio directivo. A direcção liderada por Henrique Ferreira tenciona continuar, uma vez que não foi possível realizar na íntegra o programa.

Ainda assim, o actual presidente faz um balanço positivo do mandato. «Realizámos 98 por cento do que pretendíamos. Atendendo às dificuldades, o trabalho foi amplamente positivo».

Chamar os pais à escola foi a espinhosa tarefa que a direcção tentou encetar. Os resultados não foram os esperados, mas para o vice-presidente da direcção, Fernando Gomes, «tal não significa que iremos desistir de tentar cativar os pais para a comunidade escolar».

Promover iniciativas dirigidas aos alunos, mas susceptíveis de interessar aos encarregados de educação, parece ser o modelo a seguir pela Associação de Pais no futuro.

Falta apenas saber quem irá encabeçar a lista. Henrique Ferreira entende que a presidência deve ser rotativa, mas os outros elementos parecem não estar muito pelos ajustes. A recondução do actual presidente é um cenário provável.

Sérgio Almeida

Jovem de 25 anos trucidado por comboio

O jovem Nélson Lacerda (Buda), de 25 anos de idade, solteiro, sem profissão, residente no Bairro da Marinha, em Silvalde, foi colhido mortalmente por um comboio que circulava no sentido Norte-Sul. O acidente ocorreu no passado dia 14, pelas 18h50, em frente ao restaurante Chafarrica, tendo a vítima ficado decapitada.

Assistência Automóvel em debate no “PraiaGolfe”

A Associação Nacional do Ramo Automóvel (ARAN) leva a efeito hoje, quinta-feira, pelas 18h15 no Hotel PraiaGolfe, o 1º Encontro de Assistência Técnica do Distrito de Aveiro.

A realização insere-se no programa de descentralização das iniciativas desta associação e de aumento de apoio directo às empresas do sector automóvel.

Procura-se, em particular, fomentar o contacto dos empresários e técnicos do sector

com especialistas na área da reparação automóvel.

Serão abordados pela dr.ª Danuta Kondek e engenheiros Armindo Madureira, João Ribeiro Lopes e António Magalhães, os seguintes temas:

“O Conceito de Serviços na Óptica do Cliente”, “A Evolução da Tecnologia Automóvel”, “O Sistema Audatex de Orçamentação Informatizada”, “Analisadores de Gases de Escapes” e “Equipamentos de Assistência a Pneumáticos”.

Concurso de desenho e pintura das “Velhas Guardas dos Bombeiros”

As Velhas Guardas dos Bombeiros Voluntários de Espinho vão levar a efeito um concurso infantil de desenho e pintura junto das escolas do concelho de Espinho.

O evento terá lugar no próximo sábado, dia 23, pelas 15h30 no salão nobre da Piscina Solário Atlântico.

PAULO A. M. TORRES

- ⇒ Contabilidade
- ⇒ Projectos de Investimento
- ⇒ Estudos de Viab. Econ./Financ.

- Quer criar uma empresa?
- Deseja investir na sua actual empresa?
- Pretende obter apoio financeiro à contratação?
- Conhece o actual Sistema de Recuperação de Empresas?

CONTACTE-NOS: Rua José Estevão, 83, 3ª Esq.ª
3800 AVEIRO

VENDE-SE

Terreno p/ construção de 50 fracções
c/ possibilidades de mais à entrada de Espinho
c/ 50% em permuta - Bom preço

HABIESPINHO IMOBILIARIA Rua 23, Nº855 - 4500 ESPINHO
Telefones: 7311223 - 7311219 - Fax 7311186

FIAT Italnor	FIAT Italnor	FIAT Italnor
FIAT Italnor	FIAT Italnor	FIAT Italnor
FIAT Italnor	FIAT Italnor	FIAT Italnor

Clube Académico de Espinho

CONVOCATÓRIA

A pedido do Conselho Fiscal do CLUBE ACADÉMICO DE ESPINHO, convoco uma reunião da ASSEMBLEIA GERAL do Clube para as 21 horas do dia 29 de Novembro de 1996, na sua sede social - Av.ª 8 nº 1096 nesta cidade, afim de tratar assunto de elevada importância para a vida da colectividade a saber:

1 - Tendo em consideração que a Direcção em exercício não apresentou até à data, quando o havia ter feito em Janeiro as contas referentes ao Ano de 1995;

2 - Considerando que a maior parte dos elementos Directivos se foram dimitindo ou abandonando, restando em exercício apenas três;

3 - Tendo em consideração que o Clube não pode continuar praticamente ao abandono e sem controle;

Propõe-se a realização da presente Assembleia Geral Extraordinária com a seguinte

ORDEM DE TRABALHOS

PONTO 1 - Apresentação por parte da Assembleia de uma MOÇÃO DE CENSURA acompanhada de demissão dos ainda restantes elementos em exercício.

PONTO 2 - Nomeação de Uma Comissão Directiva composta por 5 Elementos que promoverão Eleições no prazo máximo de 30 dias.

PONTO 3 - Que a Assembleia delibere responsabilizar criminalmente os elementos que em posse de valores do Clube se tem negado à apresentação das respectivas contas.

O Presidente da Mesa da Assembleia Geral,
Fernando Passos

Italnor

Concessionário FIAT

VIATURAS DE SERVIÇO SEM AVERBAMENTO (COM GARANTIA DE FÁBRICA)

FIAT PUNTO E 6 Veloc. 1996
FIAT BRAVO 1.4 S 1996

VIATURAS USADAS (COM 0% DE ENTRADA)

MARCA	MODELO	COR	ANO	PREÇO
FIAT	Uno 60 SL 5p	Verde	1986	150c.
RENAULT	5 Campus 3p	Branco	1991	662c.
FIAT	Uno 45 S	Cinza	1992	870c.
FORD	Fiesta 3p	Preto	1990	860c.
CITROËN	AX 10 RE	Vermelho	1990	580c.
CITROËN	AX 11	Cinza	1988	390c.
RENAULT	Super 5	Cinza	1987	330c.
CITROËN	AX 1.4 Diesel	Cinza	1990	680c.
FORD	Fiesta 1.8 VAN	Vermelho	1990	810c.
FIAT	Tipo 1.4 SX	Azul	1994	1.600c.
CITROËN	AX TEN	Branco	1992	860c.
LANCIA	Y 10	Cinza	1994	1.400c.
FIAT	Cinquecento	Vermelho	1994	1.030c.
FIAT	Uno	Beje	1985	150c.
FIAT	Punto 75 ELX	Verde	1994	1.590c.
FIAT	Punto 6 Speed	Cinza	1994	1.460c.
LANCIA	Delta 1.6 GT ie	Preto	1991	1.200c.

Italnor - Sociedade de Automóveis do norte Lda.
ESPINHO - Rua 20/43 • Telefones: 725528 / 726202
STª Mª da FEIRA - Av. 25 de Abril • Telefone: (056) 373895

EMPRESA DE OVAR

PRECISA

PARA ENTRADA IMEDIATA

• Pessoa dinâmica com habilitações superiores ao 11º ano

• Capacidade de chefia

• Com conhecimentos de: **Electrónica**
Galvanoplastia
Mecânica
Químicos

OFERECEMOS

• Boas condições de trabalho

• Vencimento a combinar

Os interessados deverão marcar entrevista através dos telefones: 056 - 585444 / 5 / 6 / 7

Pista e Hipismo com menos dinheiro no "saco"

Pelos senhores presidente da Câmara e vereador Rolando de Sousa foi apresentada a proposta nº44/96 (...) relativa às contrapartidas do jogo em Espinho; a Câmara, por unanimidade, deliberou aprovar a proposta apresentada.

Foi na reunião ordinária do executivo municipal, havida na semana passada, estando presente o presidente e cinco vereadores - ausente, ao serviço da autarquia, António Canastro.

A mudança de verbas dentro dos projectos constantes do quadro em anexo, mudança essa que foi ou vai ser solicitada ao secretário de Estado do Comércio e Turismo, é justificada na proposta acima referida da seguinte maneira:

(...) Urge complementar a rede de equipamentos já instalados no Parque da Cidade, procurando otimizar o conjunto de serviços que a sua interligação poderá proporcionar, tornando-se imperioso dar início à construção do Estádio Municipal, projecto de mérito já reconhecido pela administração central, que assumiu o compromisso de viabilizar a sua construção.

(...) O desporto tem vindo, em Espinho, a constituir uma forma de visibilidade e afirmação, representando uma vertente fundamental da vocação turística do município.

(...) O investimento, inicialmente, previsto para os projectos "Nave Desportiva" e "Clube de Ténis" foi largamente ultrapassado mercê das alterações qualitativas introduzidas no decurso das obras, representando uma mais valia significativa e permitindo uma melhor rentabilização futura.

- A Câmara considera ra-

zoável que todos os custos inerentes àqueles projectos sejam comparticipados pelas verbas afectas à exploração da zona de jogo de Espinho.

A "fachada" dada na "Pista" e no "Centro Hípico" é justificada da seguinte forma: - (...) À luz das realidades hoje bem visíveis, não se justificam os investimentos inicialmente previstos, bem pelo contrário, se mostram mais ajustados alguns melhoramentos a realizar de parceria e sob proposta da entidade que neles superin-

tende - Aero Clube da Costa Verde - (o sublinhado é nosso) e que venham a contribuir para uma melhor atratividade e segurança dos mesmos.

A retirada dos quase 600 mil contos da "renovação urbana da beira-mar - sul" é justificada por estudos preliminares que indiciam custos bastante abaixo dos inicialmente previstos.

A proposta que, como dissemos, foi aprovada por unanimidade, termina com o seguinte:

- A verba relativa ao re-

forço necessário no montante de 478 mil contos será transferida das comparticipações afectas aos projectos atrás mencionados e de acordo com a seguinte discriminação: Revitalização da pista, 150.000 c.; Centro Hípico, 133.000 c.; Renovação Urbana da Beira-Mar, 150.000; e arranjo da Zona Costeira, 45.000 contos.

Estes 45.000 contos relativos à "zona costeira" não constituem "desvio" mas uma sobra da execução das obras na zona da "Cabana".

Dinheiro das contrapartidas - como era e como há-de ser

Conforme a proposta de Rolando de Sousa e José

Mota, o mapa dos valores actuais e os que a Câmara

pretende, em alteração, é o seguinte:

PROJECTOS	Proposto		Proposto	
	Investimento	Subsídio	Investimento	Subsídio
Pavilhão Polivalente	1.200.000	1.080.000	1.275.000	1.147.500
Clube de Ténis	520.000	452.000	625.000	562.500
Revitalização da Pista	360.000	252.000	145.714,29	102.000
Centro de Hipismo	300.000	210.000	110.000	77.000
Passeio da beira-mar(norte)	210.000	147.000	210.000	147.000
Arranjo da zona costeira	180.000	126.000	180.000	81.000
Reconversão da Piscina	500.000	350.000	500.000	350.000
Centro de Talassoterapia	500.000	350.000	500.000	350.000
Centro Multimeios	1.180.000	1.000.000	1.180.000	1.000.000
Renov. urbana Beira-mar(sul)	1.000.000	457.609	341.787,78	307.609
Estádio Municipal	0	0	1.000.000	300.000
Totais	5.950.000	4.424.609	6.067.502,07	4.424.609

Como se pode verificar, as alterações aprovadas pela Câmara deduzem do investimento na "Revitalização", no "Centro Hípico" e na "Renovação da Beira-Mar, sul", respectivamente, 214.285,71 contos, 190.000 contos e 658.212,22 e acrescem 75.000 contos no Pavilhão, 105.000 no Ténis e 1.000.000 para o Estádio. Como o leitor ainda pode apurar, se somar - e estamos só a referir-nos ao investimento - as três primeiras parcelas que dão, mais ou menos 1,063 milhões (1,1 milhões considerando a poupança de 45 mil contos

no arranjo da zona costeira) e comparar com as três últimas, verá que não haverá diferença; sobe o investimento em 117.502 contos.

O "bolo", ainda disponível das "contrapartidas", isto é, o montante do subsídio que há-de vir do Turismo ou já veio, não sofre, como não podia sofrer, qualquer alteração: retiraram-se 478.000 contos de um lado e pondo em outros lá estão os 4.424.609 contos. Onde se regista uma diferença, não muito significativa é na participação da Câmara, no investimento programado: vai ter que

gastar mais cerca de 117 mil contos que resultam, principalmente do diferencial do subsídio do Turismo relativamente à "renovação urbana da beira-mar"(sul).

Isto é o que permite a simples leitura dos números: o crescimento do investimento é feito à custa da tesouraria. O departamento financeiro deve ter feito as contas muito bem e até melhor que nós!

O essencial é o esvaziamento dos três projectos referidos ou como a vertente desportiva está com um apetite insaciável.

Encanar a perna à rã...

A história longa das contrapartidas do jogo ainda há-de ser tão longa, ou mais que a recta da Póvoa.

E até começa a dar-se por conveniente para muitas coisas; das obras municipais e não só, que o orçamento respectivo, assunto difícil de pôr em conformidade, lhe vem logo de seguida.

De memória, que não estamos nada virados para andar a caçar todas as alterações que o quadro de projectos, pré-iniciais, iniciais e ou outros já foram mais do que muitos, anotamos quatro alterações de monta.

A primeira e consequente imediata dos resultados das últimas concelhias - que já lá vão quase três anos - foi o abandono do que muita gente considerava projecto megalómano para a piscina e nisso o PS e a sua Câmara têm sido absolutamente coerentes, não na substância da oposição ao dito, tal como era, mas na sua exclusão e substituição, até porque o passeio da beira-mar anexo consequente se ia meter pelo areal que, ou não estaria, suficientemente consolidado ou seria uma enormidade ou não. Da classe dos milhões, de imediato, se desceu para as cinco centenas de milhar com outro tanto para a talassoterapia, mas nem uma coisa nem outra ou só a talassa, ainda tem destino certo, nem contas que lhe dêem configuração nem a Câmara em tempo, relativamente curto, poderia andar muito mais depressa com exigências de investimentos que ultrapassavam o limite do razoável.

A segunda, foi e de uma assentada, o primeiro redimensionamento das obras para Paramos. A terceira - e aqui, a ordem não tem qualquer significado - foi tirar da cabeça ao Turismo a ideia de fazer um hotel e passar o dinheiro para outros fins.

A quarta foi esta: acabar, definitivamente com a ideia de revitalizar a Pista - e chegámos há meses a essa conclusão que agora se confirma - o que até dava muitas dores de cabeça e agora até a Praia pode ficar descansada, até... e cortar forte na carreira dos cavalos, solução que talvez não agrade muito àquela freguesia, conquanto que a primeira, a da pista, para já, serve.

Haveria uma quinta mas essa foi uma opção política de quem é poder municipal: foi apostar forte nas coisas do desporto, fazendo andar, rapidamente e em força - e com muitos sacrifícios e muita coisa sacrificada - a Nave e o Ténis; e agora o Estádio.

A Câmara não tem escondido que o Turismo em Espinho já não passa - ou passa, cada vez menos - pela praia e pretende apostar na vertente desportiva, que, às vezes, até dá para encher os hotéis e dar mais serventia aos cafés e restaurantes, principalmente, fora do Verão, isto é, abandonou-se, quase, a política do turismo de qualidade para os executivos das grandes empresas para se pedir, na matéria, uma mãozinha ao desporto.

Não comentamos as virtualidades e ou o demérito desta e ou aquela opção, quando há legitimidade para a(s) seguir. O que nos parece - e já o dissemos muitas vezes - é que esta forma de optar, assim, sobre os acontecimentos e as tendências visíveis, não resulta - mas pode resultar.

Dizia uma pessoa que nos é querida - pessoalmente, entenda-se - que essa maneira de agir, era o mesmo que andar a encanar a perna à rã.

Espinho tem tempo - ainda pode ter - para pensar e equacionar o futuro.

A tempo.

José Sampaio

ALUGA-SE ou VENDE-SE

ARMAZÉM - c/ 300 m² - 200c.

ARMAZÉM - c/ 550 m² - 350c.

Telef. 720325/977 - Fax 7310436

PASSA-SE

ESTABELECIMENTO

Para todos os ramos. Grandes montras.
Zona sul da Rua 8 - Espinho
120m² - Renda: 200 cts.

Bip - 094428182007 (deixar mensagem)

LOJA DE FÁBRICA

transparente
ACRÍLICOS

- Executamos todo o tipo de trabalho em acrílico.
- Peças de mobiliário, Acessório WC
- Expositores para montras
- Vitrines para estabelecimentos comerciais
- Vários tipos de peças para decoração
- Todo o tipo de peças por encomenda

Rua 14, nº 608 - Telef. 731 33 51 - ESPINHO

Aconteceu no País

Alarme em Vila do Conde. As crianças de nada menos de 14 escolas "primárias" do concelho bebem água contaminada. Foi o resultado de 27 análises efectuadas em outros tantos estabelecimentos de ensino vila-condenses. Concluiu-se que os nitratos são os principais responsáveis pela contaminação das águas que abastecem os poços. Se em alguns casos os níveis admissíveis são ultrapassados por uma margem reduzida, noutros os valores quase quadruplicam! O delegado de Saúde, dr. Rui Jorge, está naturalmente preocupado. Sabe-se que o consumo de nitratos provoca a chamada "doença azul" (dificuldade na captação de oxigénio) em grávidas e recém-nascidos. Existe, ainda, o risco de o cancro poder estar associado ao consumo de nitratos.

O presidente do F. C. Porto voltou a "falar ao país", através dos mais diversos e influentes órgãos de informação, desta feita para acusar o jornal "Record" de aliciar um associado do clube para dizer mal dele, Pinto da Costa. Assim vai a nossa imprensa, a nossa rádio e a nossa televisão. Onde se vê coisa igual no resto da Europa? Substituem-se os temas que eventualmente possam interessar à maioria dos cidadãos, por uma reportagem em directo sobre um problema que visa fundamentalmente promover os que com alguma espreiteza procuram o protagonismo.

O "caso" do padre Frederico, do Funchal, acusado de ter causado a morte de um jovem de 15 anos, é possível que volte a tribunal para novo julgamento. Pelo menos é esse o propósito do advogado daquele sacerdote, que está a reunir elementos no sentido de o julgamento vir a ser repetido, apresentando provas susceptíveis de ilibarem o seu cliente do crime de que é acusado.

Dois irmãos, residentes no Porto, um de 34 anos e outro de 19, respectivamente José Coelho e Adriano Coelho, foram condenados na segunda feira pelo Tribunal de S. João Novo, no Porto, a 10 anos de cadeia, por terem provocado a morte a um jovem, de nome Blimundo, quando os três se envolveram em desordem, na confluência das ruas D. João IV com a Alegria. Os dois espancaram barbaramente o terceiro, provocando-lhe lesões internas e externas que contribuíram para a sua morte. O incidente ocorreu no início do ano passado.

Na Triana, em Rio Tinto, concelho de Gondomar, um incêndio destruiu quatro barracos habitados por gente pobre, provocando queimaduras graves em dois adultos e quatro crianças. No mesmo bairro de lata vivem cerca de seicentas pessoas. Na origem do incêndio terá estado o uso de velas acesas no interior dos barracos, dada a falta de electricidade no local.

MÉDICOS DENTISTAS

**JORGE FERREIRA
BRUNO MORRIS**

SAMS, CGD

Telefone, 728693

Edifício S. Pedro - Sala W - Rua 23, n.º 174

DECORPISOS

• TACOS • PARQUETES
• LAMPARQUET • FLUTUANTES

VENDA • INSTALAÇÃO • ACABAMENTO DE PISOS DE MADEIRA

ESPECIAL

PARQUET CARVALHO FRANCÊS E OUTROS 4.500\$00m²+IVA
LAMPARQUET CARVALHO FRANCÊS 5.500\$00m²+IVA
FLUTUANTES 5.900\$00m²+IVA
com instalação e acabamento - Áreas sup. a 35 m²
RASPAR E ENVERNIZAR (3 aplicações de verniz) desde 1.650\$00m² +
IVA c/ este cupão **5 ANOS DE GARANTIA** Válido até 30/11/96

Rua 33 N.º 317 — Telef. 728321 — 4500 ESPINHO

A vida não se referenda



Maria Fernanda Barroca

Sempre se ouviu dizer que os médicos têm como principal função a defesa dos mais débeis e o respeito pela vida. Os progressos da ciência e da técnica, porém, têm feito com que os doentes e as pessoas de idade avançada sejam objecto de discriminação, bem como os que sofrem de alguma deformação ou estão incapacitados de fazer uma vida autónoma. Ao médico pede-se-lhe que no momento em que nada mais possa fazer para salvar a vida, pelo menos aplique os cui-

dados paliativos que minorem o sofrimento e ajudem a morrer com dignidade. É verdade que tais medidas, por não serem rentáveis, numa sociedade que só se pauta pelo lucro, são contestadas por muitos... enquanto não chega a sua vez.

E que dizer do aborto? No momento actual é tanto o que se tem dito e escrito que o assunto parece esgotado, mas não está. Não podemos colocar a aceitação do aborto, no tempo mais ou menos longo da gestação. A vida começa no momento da concepção, coisa cientificamente comprovada, e portanto o aborto é um **homicídio**, seja qual for a idade do feto.

Fala-se em aceitar o aborto quando houver a certeza de malformação do feto. Queremos voltar ao «apuramento da raça»? Estamos a caminho de um novo eugenismo? Como certeza de malformação não temos de modo absoluto, o melhor é

deixar nascer a criança, esperar que cresça uns dois ou três anos e depois, se for anormal **mata-se**. A muitos abortistas isto repugna, pois aqui entendem que é um crime; antes de nascer não — que hipocrisia!

E se uma criança nascer perfeita e uma doença lhe criar uma incapacidade permanente quando tem cinco ou seis anos, pode **matar-se**? E se um jovem sofre um acidente de mota ou de carro e fica ligado a uma máquina, também se pode **matar**? Sejam coerentes. O homicídio é a eliminação de um ser humano e nenhum dicionário acrescenta que só o é a partir de uma certa idade.

Outros defendem que a mulher deve decidir o que quer fazer com o seu corpo, esquecendo que o feto não é um quisto no corpo da mãe, mas um **indivíduo** que criou o saco amniótico, a placenta e o cordão umbilical.

Outros entendem que «em

certos casos», como a violação, a mulher pode e até deve abortar. É de facto uma situação extremamente dramática, mas não podemos juntar a um **crime de violação um homicídio**.

Há quem defenda o aborto no caso de perigo da vida da mãe — isso é vida por vida: uma vida indefesa, que nem pediu para ser concebida, contra uma vida que se pode defender; é sempre o eterno confronto entre os que têm voz e os que não têm. Defendem a mãe — coisa louvável. E quem defende o feto?

Perguntar ao povo, em referendo, se está ou não de acordo em despenalizar o aborto para além das doze semanas de vida é referendável — **a vida humana não nasce**. E não esqueçamos que mesmo com doze semanas, ou melhor, desde que foi concebido, o feto adquire o primeiro direito — o **direito de nascer**.



PRODUÇÕES AIRAM FOR
ESPINHO

INFORMAÇÃO IMPORTANTE!

O perigo de cair na banheira acabou!
Se porventura, em sua casa morar

Alguna senhora grávida
Alguém que seja deficiente
Alguém de idade muito avançada
Alguém com dificuldade de equilíbrio
Alguém que receie escorregar na banheira
Alguém com bastante mais peso do que gostaria
Alguém acamado que não possa tomar banho sozinho
Alguém apenas comodista, q.b., mas que deteste ficar KO...

Resolva qualquer destes problemas (ou todos eles) duma forma simples, eficaz e muito económica, com o «BANCO DE BANHO» que criámos para toda a gente e, provavelmente, você ainda não tem.

Na hora de escolher presentes, não dê voltas à cabeça, nem ofereça inutilidades às pessoas que mais estima. Ofereça-lhes, um banco destes, que é **novidade útil** e eles vão apreciar imenso, mesmo que sejam apenas comodistas.

Não calcula a carga de trabalhos que ele pode evitar a muitas famílias!

Não imagina a segurança e o conforto que vai sentir ao usá-lo...

Sinceramente!

Antes de saber, quem quer cai; a partir de agora, cai quem quer!...

À VENDA NAS BOAS CASAS DE ARTIGOS SANITÁRIOS
E DE UTILIDADES DOMÉSTICAS

Semanário Registado na Direcção-Geral de Comunicação Social sob o n.º 41/37

DEFESA DE ESPINHO

DIRECTOR
ÁLVARO GRAÇA

PROPRIEDADE
EMPES - EMPRESA DE PUBLICIDADE DE ESPINHO, LDA.

Matriculada na Conservatória do Registo Comercial de Espinho sob o n.º 59, folhas 30 do livro C-1
Capital Social 1.040.000\$00

REDACÇÃO E SERVIÇOS ADMINISTRATIVOS
Rua 26, N.º 601 - 2.º Esq.
Apartado, 39
4501 ESPINHO Codex
Telefone, 72 15 25
Fax, 72 15 25

PAGINAÇÃO ELECTRÓNICA e FOTOMONTAGEM "DEFESA DE ESPINHO"

IMPRESSÃO NAVEPRINTER INDÚSTRIA GRÁFICA DO NORTE, SA
E.N. 14 (km 7,05)
Apartado 121
4471 MAIA Codex
Tels. 941 10 85; 948 56 31 e 948 55 64
Fax 941 10 84

TIRAGEM MÉDIA 3.500 EXEMPLARES
Depósito Legal N.º 1604/83

MEMBRO DO IPIR (Instituto Português da Imprensa Regional)

O poeta completa 90 anos no domingo

Rómulo de Carvalho/António Gedeão recebe homenagens a nível nacional

No próximo domingo, 24 do corrente, completa 90 anos de idade o poeta Rómulo de Carvalho, que na vida literária usa o pseudónimo António Gedeão.

Professor, divulgador da ciência, historiador e pedagogo, além de poeta, António Gedeão vai ser homenageado a nível nacional. A coordenar o programa, está o Ministério da Ciência e Tecnologia, além de que estão também envolvidos o Ministério da Cultura/Instituto da Biblioteca Nacional do Livro e, através dele, a rede nacional das Bibliotecas Públicas, a Academia de Ciências de Lisboa, a Fundação Calouste Gulbenkian, diversas universidades, RDP e RTP, Jornal de Letras e Edições Sá da Costa.

Provavelmente será através da poesia, que António Gedeão é mais conhecido do público, principalmente nos anos 50 e 60 e com uma forma particular de

poesia. "Os seus poemas abordam problemas atinentes a todas as ocupações humanas, transformam em imagens fenómenos científicos (da física, química, biologia, mineralogia) manipulam a arte, penetram nos laboratórios, nas praças, nos transportes, nas oficinas e outros locais de trabalho" (António José Barreiros - História da Literatura Portuguesa).

De António Gedeão é dito que "surpreendentemente revelado como o poeta de Movimento Perpétuo, 1956, Teatro Mundo, 1958, Máquina de Fogo, 1961 e Linhas de Força, 1967, livros que cristalizam numa sensibilidade bastante original certas coisas aparentemente muito heretogéneas: uma nitidez de recorte ora parnasiana, ora vinda da redondilha cortês, ora permeada pela sua formação científica" (Oscar Lopes e António José Saraiva - História da Literatura

Portuguesa.

Rómulo de Carvalho, no domínio da escrita de obras científicas e de divulgação, foi autor de uma colecção de "Cadernos de Iniciação Científica", destinados especialmente aos jovens estudantes.

Na apresentação desses cadernos afirmava-se que pretendiam ser um meio de informação atraente, pela simplicidade da linguagem e pela apresentação gráfica, de conceitos fundamentais das ciências físicas.

António Regedor

Poema da flor no seu verso

Busco nas flores o apelo carinhoso como o prisioneiro da Ilha do Diabo que acariciava as escolopendras.

As flores já não se usam mas olhadas daqui, por entre as grades, são corpos disponíveis que aceitam e se oferecem.

Aqui, a sós, onde ninguém me ouve, nem vê, nem sente, nem sequer suspeita, poderei olhá-las como os enfeitados olham, e em silêncio falar-lhes, sem palavras, apenas com o mover das sobranceiras.

Com as flores tenho aqui a Natureza ao alcance das mãos, dentro de casa. Olhando-as se desdobram os planos do horizonte, multiplicam-se as flores, sucedem-se os vergéis, as sendas entre muros, os prados, os recantos, as sebes, os riachos, as árvores, os penedos, os cumes, as encostas. Tudo é alegre e verde, amarelo e vermelho, cobrindo de alcatifas os socalcos das serras.

Respiro fundo como um ginasta em exercício. Inspiro e expiro. Lenta e profundamente.

Uma vez. Outra vez. O ar inunda e lava como um fluído cheiroso o corpo todo inteiro. Uma vez. Outra vez. Agora sim. Estou pronto para a luta. Acaricio a flor no seu vaso de plástico e vou. Vou por aí.

António Gedeão

É um texto em forma de cartas escritas por uma mãe à sua filha e dirigidas a todas as jovens no limiar dos vinte anos, solteiras, casadoiras ou casadas, numa linguagem simples, acessível e cativante.

Neste livro são focados temas como: a amizade, o namoro, o casamento, o trabalho, a educação dos filhos, a experiência da dor, o abandono e a esperança.

É fruto da experiência educativa da autora como mulher, mãe e professora.



O que é a educação e a cultura, quais as suas linhas condicionantes, a crise cultural/religiosa, são questões aprofundadas nesta obra que, ao passar para as grandes linhas de Pedagogia Contemporânea desce às sugestões práticas, aos exemplos concretos, aplicáveis no quotidiano, sempre tão precioso para quem tem a missão de educar.

O livro surge como um sinal de esperança e um serviço aos pais e educadores, neste dealbar do terceiro milénio, e como instrumento imprescindível na formação da geração do ano 2.000.

"Símbolos do Passado" em exposição até ao dia 27

O artista espinhense Mário Rodrigues tem expostos, até ao dia 27, na sala de exposições da cidade, Naus e "Qua-

dro Arq", num conjunto de trabalhos intitulados com o genérico "Símbolos do Passado".

Os Postais de Ramiro Relvas

Eles são mais de trinta. Todos coloridos, todos muito bonitos, representando miniaturas de uma boa parte da sua obra artística.

Falamos de Ramiro Relvas e dos postais que acaba de editar, alguns a confundirem-se com a própria fotografia, tal a fidelidade do que produz.

São belas paisagens, com cenários riquíssimos como, por exemplo, a Ribeira, no Porto, vista da Afurada, com a Torre dos Clérigos e a Sé a "crescerem" sobre o casario.

São, ainda, imagens do que julgamos ser a ria de Aveiro e de outras paisagens fluviais. Em suma, uma colecção valiosa que confirma o talento do autor e permite um acesso mais fácil à obra produzida por Ramiro Relvas ao longo dos tempos.

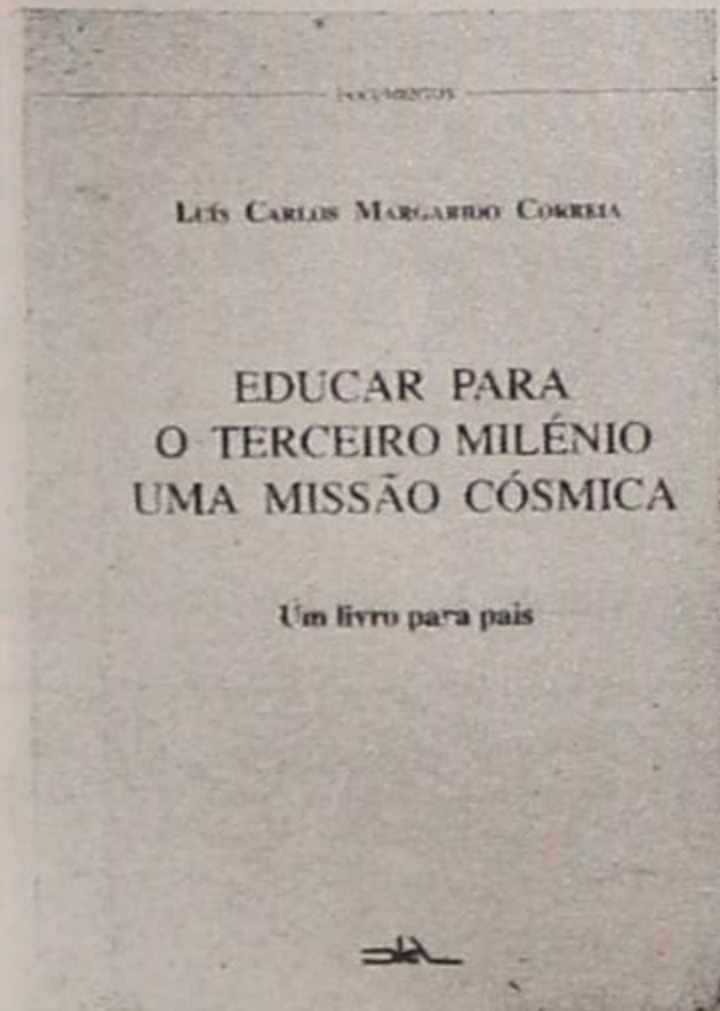

MÁRIA FERNANDA BARROCA

HOMENS SEM VOZ NOS EVANGELHOS

37 | cadernos prumo

Homens sem voz nos Evangelhos - um livro de Maria Fernanda Barroca

Maria Fernanda Barroca, escritora de elevados méritos, que nos honra com a sua colaboração, acaba de publicar um livro com o título supra, constituído por treze capítulos e com citações extraídas da Bíblia Sagrada, anotada pela Faculdade de Teologia da Universidade de Navarra.

Os títulos de cada um dos capítulos são uma síntese perfeita do volume, no seu todo e constituem um bom aliciente para a leitura das sete dezenas de páginas do livro.

Em *Os vizinhos e parentes de Isabel e Zacarias*, conta-se a história de um certo menino que foi à festa de aniversário

de um amigo e ao chegar a casa disse aos pais: *Que feliz é o Nuno: tem vários irmãos.*

Os pais para o consolar disseram: *Amanhã vamos comprar-te aquele carro telecomandado de que tanto gostas, está bem?*

Mas a resposta foi rápida e desconcertante para aqueles pais:

A melhor prenda para mim era um irmão.

Comentário da autora: **É caso para os pais de "filho único" por escolha, meditar em nisto e tirarem as ilações.**

Outra "estória" extraída do capítulo *O Estalajadeiro da parábola do bom Samaritano*: Certo dia uma actriz famosa foi visitar uma leprosaria assistida por religiosas. Diante do espectáculo confrangedor que apresentavam aqueles doentes roídos pela lepra, virou-se para a religiosa que a acompanhava e disse: "Nem por todo o dinheiro do mundo eu tratava estes doentes". A resposta da religiosa foi proutra e desconcertante: "Nem eu".

De novo, a autora comentou:

"A religiosa movia-se por interesses mais amplos e de outra órbita: tratava os doentes por amor de Deus, por ver neles "outros Cristos" e para isso não há dinheiro que baste".

Os pedidos do livro podem ser feitos à Editora "Rei dos Livros", Rua dos Fanqueiros, 77/79, 1100 Lisboa.

Seminário "PME ano 2000: que futuro?" decorreu no Hotel Solverde

Principal objectivo da AMPEP é fazer frente às poderosas multinacionais

O Hotel Solverde acolheu, no sábado, o primeiro seminário realizado pela Associação dos Médios e Pequenos Empresários Portugueses, subordinado ao tema «PME ano 2000: Que futuro?». Mais de 200 participantes e um número significativo de personalidades ligadas ao sector económico, entre as quais a ministra do Emprego, confirmaram o peso das pequenas e médias empresas no panorama nacional e reforçaram a ideia que as PME necessitam constituir um "lobby" forte capaz de fazer frente às poderosas multinacionais.



Os escassos nove meses de vida da Associação dos Médios e Pequenos Empresários Portugueses não foram obstáculo à presença maciça de personalidades proeminentes da economia nacional. Estas, mais as duas centenas de congressistas anónimos, tornaram o primeiro seminário da AMPEP um êxito assinalável, que promete reedição já no próximo mês de Março.

As intervenções feitas no decorrer do seminário foram no sentido de chamar a atenção dos agentes económicos e da opinião pública em geral para a força e o lugar que as pequenas e médias empresas têm na economia mundial. Porém, foi também reconhecido por todos os participantes o esquecimento a que tem sido submetido a pequena empresa em Portugal por parte dos sucessivos governos.

Igualmente enérgica e frontal foi a ideia, transmitida

por alguns oradores, de que os pequenos e médios empresários devem rejeitar tornar-se "mantas de retalho" da economia, razão pela qual devem formar com urgência um bloco homogéneo capaz de lutar e exigir junto do poder central mais justiça económica e fiscal.

Só assim, pode ler-se no resumo do congresso, os empresários «deixarão de ser "moeda de troca" das grandes negociatas executadas entre políticos, grupos associativos e grupos monopolistas sem escrúpulos».

Mas porque o teor das intervenções do seminário também teve uma mensagem subjacente de esperança, a AMPEP mostrou-se convicta que a situação das PME no ano 2000, com os programas governamentais em curso, possa ser diferente para melhor.

Castro Guerra:
«O futuro é das PME»

IAPMEI. Castro Guerra tornou-se mesmo convicto a taxa de natalidade empresarial será superior, nos próximos anos, à de mortalidade. «O aumento da concorrência tem provocado uma série de reestruturações de empresas, pelo que não é estranho que morram algumas e nasçam outras. O importante é que se nasça morra sem dor», afirmou.

Na questão dos incentivos o líder do IAPMEI garante que estes, para além do tradicional apoio financeiro, devem e devem assumir a forma de apoio técnico, jurídico e formação profissional. Já que concerne ao investimento, garantiu que «no futuro desinvestir vai exigir mais eficácia do que investir».

Para Castro Guerra, Estado nunca deve substituir as empresas no acto de investimento. Deve, quando muito, completar o esforço de investimento e assegurar a fazê-lo».

Num debate subordinado ao tema "PME no ano 2000: que futuro?", imperou a ideia de que seria que o presidente do IAPMEI não se pronunciou sobre a forma como as pequenas e médias empresas deviam estar organizadas, de forma a assegurar a viabilidade económica.

«Uma PME de futuro é aquela que souber preservar o ambiente, ter ética nos negócios e o reconhecimento social dos empresários afiançou. Relação que, no futuro, carece de aprofundamento é a das pequenas e médias empresas. Entender daquele executivo um maior diálogo entre representantes das duas partes é indispensável. «sob pena de ficarmos todos mais perdidos».

Mais um ponto de encontro BNC

...onde as suas aspirações têm sólidas decisões.

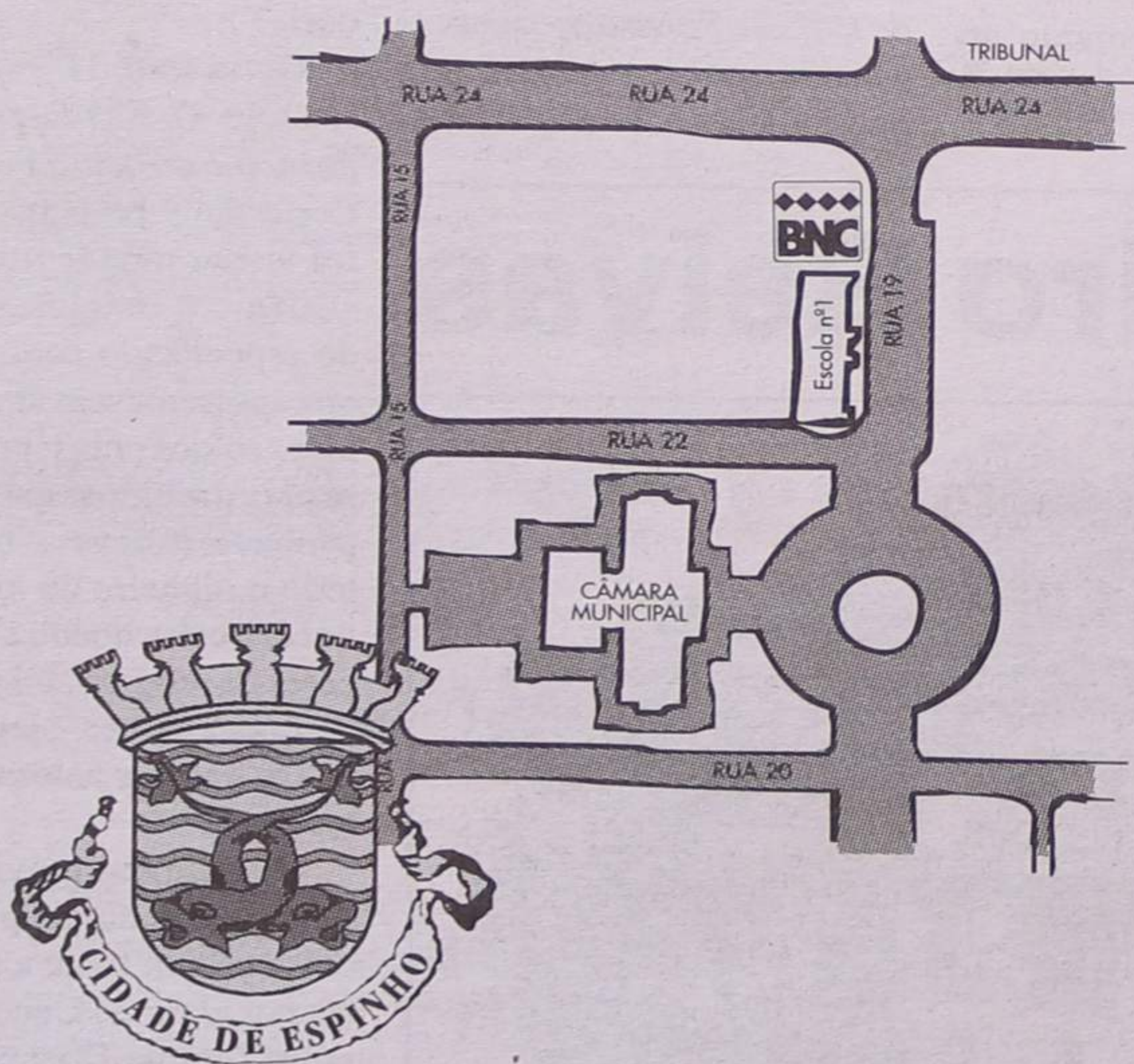

Brevemente em Espinho

Terá à sua disposição um novo ponto de encontro para juntar a tantos outros ao longo do País que foram criados para o servir. Aí poderá discutir ideias e projectos, informar-se sobre o elevado rendimento que oferecemos na aplicação das suas poupanças, sobre o crédito à habitação ou o apoio ao seu projecto de construção e à sua empresa comercial ou industrial. Agora já sabe o que podemos e queremos fazer por si... isto se não for já cliente BNC.



Banco Nacional de Crédito Imobiliário
Solidamente consigo

Rua 19, n.º 635 - 4500 Espinho
Tel.: (02) 731 29 91 - Fax: (02) 731 30 07

DR. ILÍDIO D'OLIVEIRA SANTOS

MÉDICO DENTISTA

ODONTOPEDIATRIA / Ortodontia Fixa / Prótese Fixa

Consultórios:
— Rua 16 (Esquina Rua 19), n.º 545-1.º Dt.º - Espinho - Telef. 72831
— Rotunda da Boavista, 182-2.º H 3 - Porto - Telef. 6007175

Acordo com as entidades: ACASA; CGD; ADSE

multinacionais

bres».

Pedro Fernandes:
«Grandes
só querem lucro»

As vantagens das pequenas empresas face às poderosas multinacionais foram uma das tónicas dominantes do discurso do presidente da di-

para o país e dão estabilidade à economia», referiu o presidente da AMPEP.

Os apoios do Estado são, na óptica daquele dirigente associativo, muito importantes. Porém, alertou para o perigo que tal situação acarreta: «Não podemos incorrer em excessos. A subsídio-dependência não é o melhor cami-



recção da AMPEP. Pedro Fernandes enalteceu a dimensão humana das PME, assim como a sua proximidade dos trabalhadores e a produção diversificada, em nítido contraste com «uma atitude apenas virada para o lucro fácil», que norteia os grandes grupos económicos.

«Ao contrário das multinacionais, as firmas mais pequenas geram riqueza

para o sucesso». Incisivo, Pedro Fernandes apontou os principais factores que contribuem para que a economia nacional não progrida à velocidade desejada. O reduzido espírito de iniciativa dos empresários e a excessiva liberalização foram invocados por Pedro Fernandes para explicar o crescimento reduzido da economia nacional.

gonismo que ainda detém na economia» e pela «discriminação das PME no acesso ao crédito e aos programas comunitários de apoio». Pedro Fernandes sugeriu, por isso, «a redução dos impostos, a diminuição das taxas de juro e um melhor sistema de apoio, não apenas centrado no dinheiro, mas num maior acompanhamento formativo e informativo».



ASSOCIAÇÃO DOS MÉDIOS E PEQUENOS EMPRESÁRIOS PORTUGUESES ASSOCIAÇÃO NACIONAL DAS P.M.E./I



Aproveitando a presença de responsáveis governamentais no seminário, o presidente da AMPEP criticou o Estado pelo «excessivo prota-

A economia portuguesa e a conjuntura mundial

Antes da chegada da ministra do Emprego, dra. Maria João Rodrigues, registaram-se as intervenções do dr. Luís Costa, do ICEP, que se deteve sobre novas tecnologias da informação como oportunidades de negócio para as PME's; e da prof. Isabel Soares, sobre as PME's na competição nacional e mundial.

Já com a presença daquele membro do governo, Joaquim Tavares, presidente da assem-

bleia geral da AMPEP interveio para agradecer a presença das entidades oficiais, empresários e comunicação social, sublinhando que sem essa presença o primeiro seminário organizado pela AMPEP, não teria alcançado o êxito que teve. Acentuou que a AMPEP saiu mais fortalecida pelas inúmeras e brilhantes intervenções dos empresários que foram unânimes em afirmar as dificuldades existentes nos diversos sectores.

Joaquim Tavares exprimiu, ainda, uma palavra de esperança no futuro pelo facto de os governos europeus chegarem à conclusão que o desen-

volvimento e progresso das economias passa pela criação de mais emprego e isso só é possível com as micro e PME's.

Finalizou a sua brilhante intervenção, fazendo um apelo muito vivo à ministra, para que fosse porta-voz junto dos vários ministérios das graves preocupações expostas pelos empresários sobre as micro e PME's.

O encerramento final do seminário foi feito pela ministra.

SA

CASINO SOLVERDE apresenta

MOSCOW NIGHT SHOW

... a tradição e a beleza das danças ...

Diariamente:
Jantar às 20:30h,
Espectáculo às 22:30h.

Informações e Reservas:
Tel. (02) 731 31 54
Fax. (02) 731 31 93

CASINO SOLVERDE
ESPINHO
Os melhores momentos

RÁDIO GLOBO AZUL
...A PURA SEDUÇÃO DA RÁDIO

Rua 14, Nº 648, 3º A - 4500 ESPINHO
Tel: 727216/7312303 - Fax 728470

Um exemplo de serenidade

O futebol está a atravessar um momento muito conturbado e esses homens, que vestem de preto, têm de ter o máximo de tranquilidade porque, em cima deles, está uma responsabilidade muito grande. Precisam que, errando ou acertando, a sua decisão não seja contestada. Necessitam que as pessoas não ponham em causa a sua dignidade e coragem. É muito difícil julgar e analisar. Por isso, ou tirando benefício ou me prejudicando, jamais terei uma palavra contra eles. Tenho-lhes um carinho e um respeito muito grande. E não é por acaso que se chamam juízes... - disse-o o técnico do Sp. Espinho, Zinho, após o encontro com o Benfica, no sábado passado.

É de louvar a postura do técnico espinhense que, desde o início da temporada, atacado por todos os lados no que respeita a competência, não partiu em ataques de vingança. Não se refugiou, nas poucas derrotas que contabilizou, na actuação das arbitragens e, cremos, que numa ou noutra situação, tinha grandes motivos para o fazer...

Zinho manteve a sua postura, a tranquilidade e, sobretudo, o *fair-play* que o caracterizou como atleta e agora, como treinador tem vindo a demonstrá-lo cada vez mais.

Certo é, que a agonia da derrota só lhe poderia ter entrado pelo espírito em três dos jogos - Sporting, FC Porto e Benfica - mas não foi pelas goleadas e pelo facto de ter perdido, que o treinador brasileiro justificou um ou outro erro do seu conjunto com falhas dos juízes. Fê-lo sim por forma a responsabilizar o seu adversário pelo bom desempenho e pelo mérito da vitória.

Talvez fosse bom vermos espelhada no nosso futebol toda esta tranquilidade e serenidade.

A maneira de ser do treinador do Espinho pode não ser exemplo para muitos, talvez porque é uma maneira de estar muito sua, mas será certamente um bom exemplo para o futebol nacional.

Não se procurem justificar as derrotas com críticas ao facto de se aplicarem correctamente as leis de jogo e não se elogiem hipocritamente as arbitragens quando os resultados são favoráveis. Mantenha-se uma postura coerente e equilibrada o que não implica que se denunciem as mentiras e tudo aquilo que pode destruir o espectáculo.

Manuel Proença

Resultado não

O resultado do encontro entre o Sporting de Espinho e o Benfica, não espelha minimamente aquilo que se passou em campo. Apenas, que a equipa que criou mais oportunidades foi capaz de as traduzir em golos.

Muito mais à vontade que nos encontros que já havia disputado, os "tigres" deram mostras do seu real potencial, quer ofensivo, quer defensivo, denotando-se apenas, um ponto fraco, e que acabou por ser

muito bem explorado pela turma da Luz: a sua defesa direita. Foi por aí que nasceu o primeiro golo, com que quase se chegava ao final do encontro.

De notar também, que o homem que "veste de preto", não esteve nos seus melhores dias, prejudicando de certa maneira o espectáculo. Marcou faltas próximo da área do Sp. Espinho e não as marcou junto à área do Benfica. Castigou muito mais os jogadores de Espinho, em termos de car-

VENDEDORES

Com ou sem experiência

Para informática, telecomunicações,
produtos de grande aceitação.
Necessário carta de condução.

Resposta a este jornal ao nº 3248

EM ESPINHO ESTABELECEMENTOS Bem Localizados

Telemóvel: 0931 548402

ALUGA-SE

LOJA NO CENTRO DE ESPINHO

R/C - c/ 73 m²
Cave - c/ 111 m²
Logradouro c/ 15 m²

CAPITEL IMOBILIÁRIA - Telefone, 7311400

TÉCNICO / COMERCIAL

Elemento c/ conhecimentos
de "Hard e Soft" e Internet
p/ empresa comercial
do ramo da informática e acessórios.

Resposta a este jornal ao nº 3681

VENDE-SE

- Lote em Estrada da Idanha c/ 370m² construção de Casa c/ 3 Frentes, 8.000 ct.
- Lotes vários - Anta
- Áreas 300 a 600m²

Telemóvel, 0936 848073

RESTAURANTE E CHURRASCARIA

Cristal

Lucílio Capela

Sala própria para banquetes, festas de aniversário e casamentos
SALAS COM AR CONDICIONADO

Especialidades: Bacalhau à Lagareiro, Bacalhau Recheado, Espetadas de Marisco, Vitela Assada à Chefe, Bife à Cristal, Bife à Cortador, Rojões à Moda do Minho e todo o serviço de churrascaria na brasa.

Rua 8 nº 463 - Telefone, 720546 - ESPINHO

LUSOTUFO

TAPETES CARPETES ALCATIFAS

Telefones Geral: 751760 Contabil.: 751894
Exportação: 751860 Encomendas: 751911
Telex: 22243 ROLAS P * Fax: 751164 CORTEGAÇA

Automóveis

VENDEDORES M/F

Concessionário Marca Líder do Mercado Automóvel, pretende admitir para entrada imediata 2 vendedores M/F.

Ordenado + Comissões + Viatura + Regalias Sociais

Valores de preferência: Habilitações Académicas e experiência profissional

Resposta a este jornal ao nº 3668

FÁBRICA DE MÁRMORES E GRANITOS DA TABUAÇA

VITORINO LOPES DA CRUZ, SUCRS., LDA.

LUGAR DE ESPINHO - S. FÉLIX DA MARINHA
VILA NOVA DE GALA
APARTADO 205 - 4503 ESPINHO CODEX
TELEPHONE 720565



FUNDADA EM 1987

ESPECIALIDADE EM CAFÉS
FÁBRICA DE TORREFAÇÃO PRÓPRIA
GRANDE SORTIDO DE BEBIDAS
NACIONAIS E ESTRANGEIRAS

CASA ALVES RIBEIRO

VALDEMAR NEVES ALVES RIBEIRO

RUA 19 N.º 294 - TEL. 720075 - APARTADO 128 - 4502 ESPINHO

Gabinete de Radiologia de Espinho

DR. JORGE NUNES DE MATOS
DR.ª MARIA DO CARMO VASCONCELOS

Médicos especialistas - Raios X - Ecografia - Mamografia

Acordos com: ADSE, SAMS, PORTUGAL TELECOM, PSP
GNR, CGD, ACASA, MINIST. JUSTIÇA, CTT e SNS

Consultório: Rua 20 n.º 1436 r/c Dt.º • Telef. e Fax 721975 - 7314650
Horário: das 09h00 às 12h00 e das 14h00 às 19h00

PJM desporto

HÓQUEI EM PATINS Sábado - 18h00

AAE - Paço d'Arcos

Armando Cabral • Vladimiro Bradão

FUTEBOL Domingo - 15h00

Braga - Espinho

Gomes Amaro • Carlos Alexandre • Abílio Adriano

Domingo - 15h30

Esmoriz - FC Porto

Jorge Maia

PJM desporto total!

Concessionária desportiva da Rádio Costa Verde 88.4 FM

Despelha a realidade

tões amarelos do que os pupilos de Paulo Autuori. E pouco, talvez para compensar um pouco as asneiras que havia feito, o defesa central do Espinho, Duca de ver o segundo amarelo, quase no final do jogo. Mas não foi por aí que os pupilos de Zinho perderam a partida...

Foi de forma inteligente que Paulo Autuori explorou a única falha, ou "buraco", que o Espinho poderia apresentar: a sua lateral direita, sem nenhum jogador com características es-

A partir deste tento, os espinhenses cresceram e pressionaram a defensiva do Benfica que, por algumas vezes se viu em apuros. As oportunidades foram bastantes entre as quais se destacam uma cabeçada de Duca, dentro da grande área, uma entrada de Carlos Pedro que se isolou em frente ao guarda-redes, e dois livres de Márcio Luís. Preud'homme defendeu três destes lances e uma bola de Márcio Luís acabou por bater na trave. Foi por isso, a grande figura do jogo.

como o primeiro, surgiram contra a corrente de jogo. Estes últimos, sobretudo porque os espinhenses davam o tudo por tudo para chegarem ao empate, criando assim mais aberturas e espaços livres. Os dois últimos tentos foram precisamente o reflexo disso e surgiram nos quatro últimos minutos de jogo. O segundo golo, foi fruto de uma falta cometida por Duca, depois de um contra ataque benfiquista. O último, foi uma jogada de contra ataque puro.



pecíficas para aquela posição (ambos estavam lesionados - Paulo Pires e Milton Mendes). Foi precisamente por ali que Donizete entrou e fez o passe para Iliiev fazer o primeiro golo dos encarnados.

No Espinho destacam-se as actuações de dois homens: Besirovic e Márcio Luís que fizeram a grande diferença no meio campo. Os dois golos que foram marcados pelo Benfica, tal

Espinho - 0
Benfica - 3

Luís Mannel	Preud'Homme
Sérgio Lavos	Calado
Duca	Bermudez
Luís Miguel	Jorge Soares
Lino	Dimas
Besirovic	Valdo
Mário Luís	Tahar
45' Pedro	Panduro 78'
Carlos Pedro	Donizete
Artur Jorge	Pringle 69'
69' Caetano	Iliiev
Zinho	Paulo Autuori
Dagoberto	Brassard
69' Bolinhas	Gustavo 78'
45' A. Jorge Vicente	Mauro Aires 69'
Filipe	Pedro Henriques
Soeiro	Jamir

CARTÕES: amarelo (16) Pedro (26) Sérgio Lavos (81) Duca

GOLOS: (10') Iliiev (85') Valdo (89') Gustavo
CARTÕES: amarelo (32) Calado

arbitro: Augusto Duarte - Braga 0-1 Estádio Dr. Vieira de Carvalho (Maia)

REPORTAGEM



Zinho: "tentámos vencer o jogo"

Estou muito satisfeito com a resposta que os meus jogadores deram neste encontro, sobretudo porque praticamos um bom futebol e criamos imensas oportunidades de golo - comentou o técnico do Sporting de Espinho, Zinho, depois de ter perdido o encontro do campeonato nacional da primeira divisão, na Maia, frente ao Benfica, e acrescentou:

O nosso futebol precisa de jogos, de golos e de exibições como a que pudemos assistir aqui. E isto que lhe dá toda a beleza e que traz o público aos estádios. Para o técnico do Sp. Espinho, não é significativo o facto de a sua equipa ter perdido três jogos no Estádio da Maia. Foram três derrotas, precisamente contra o Sporting, FC Porto e Benfica, o que não tira qualquer mérito, nem sequer o valor da minha equipa - sublinhou.

Segundo o treinador espinhense, a sua equipa vai continuar com esta postura que temos vindo a assumir até hoje e promete que pelo nosso pensamento só passa a vitória.

O encontro com o Benfica não foi excepção e garante que tentamos vencer o encontro, mas não conseguimos. O Espinho apenas sofreu três golos nos jogos que efectuou contra as restantes equipas e onze contra os chamados grandes (Sporting, FC Porto e Benfica). Para o treinador dos "tigres" tal deve-se ao elevado poderio atacante destes três conjuntos. Nós jogamos para vencer, o que tornou o jogo mais aberto - explicou.

Zinho diz que não é motivo para a sua equipa se intimidar e que por isso não vou alterar esta filosofia. E acrescenta: Vamos voltar a jogar contra estas três equipas, no seu terreno, e fá-lo-emos da mesma forma. Vamos procurar vencer o nosso adversário, seja ele quem for e jogue onde jogar!

Para o treinador, outro dos factores que influenciou no esquema tático do Sp. Espinho, foi a lesão de Milton Mendes, que há ultima da hora, durante o aquecimento, verificou que não estava recuperado da lesão que o afectara. Teve de adaptar o Sérgio Lavos - um avançado - ao lugar de defesa direito. Quando se é obrigado a fazer determinadas alterações, adaptando jogadores àqueles lugares, é normal que isso aconteça. Tirar o Sérgio Lavos, que é um jogador criativo, e colocá-lo no lugar de defesa direito, concerteza que perdemos algo. No entanto, quero referir que tanto o Sérgio como o Carlos Pedro, cumpriram e que já lhes dei os meus parabéns.

Na opinião do treinador espinhense houve um grande responsável pela vitória do Benfica e que evitou os golos do Espinho. O Benfica tem um grande guarda-redes, o Preud'homme e uma grande equipa.

Zinho diz que não gosta nada de ouvir falar em perder. Não gosto nada dessa palavra. Não gostamos de perder. Era muito fácil colocar três centrais e fechar o jogo, mas a minha filosofia não é essa.

Para ele, o Benfica já faz parte de um passado muito distante e já estamos a pensar no Sporting de Braga, porque esse é o adversário que se segue.

Quanto à actuação do árbitro, disse:

Não quero fazer comentários. Esse não é o momento para o fazer. O futebol está a atravessar um momento muito conturbado e esses homens, que vestem de preto, têm de ter o máximo de tranquilidade porque em cima deles está uma responsabilidade muito grande. Eles precisam, que errando ou acertando, a sua decisão não seja contestada. Precisam que as pessoas não ponham em causa a sua dignidade e coragem. É muito difícil julgar e analisar. Por isso, jamais ou tirando benefício ou prejudicando-me, terei uma palavra contra esses homens. Tenho por eles um carinho e um respeito muito grande. Não é por acaso que se chamam juizes...

MP

Besirovic: "jogámos de igual para igual"

O médio, Besirovic estava triste com o resultado especialmente porque durante a maior parte do jogo o Sporting de Espinho jogou de igual para igual. Custa perder por uma diferença tão grande.

Para o bósnio, o Sp. Espinho, mais uma vez demonstrou que contra os grandes é capaz de jogar de igual para igual.

Segundo Besirovic, este terá sido dos jogos efectuados contra os três grandes, o mais equilibrado. Penso que o Benfica, durante grande parte do tempo, foi obrigado a defender o resultado.



Besirovic crê que se durante a primeira parte o Sp. Espinho marcava um golo, o jogo acabaria de outra maneira.

O médio "tigre" reconhece que toda a equipa cometeu alguns erros.

Espinho-Lamego para a "Taça"

No próximo dia 8 de Dezembro, o Sporting Clube de Espinho receberá a turma do Sporting de Lamego no Estádio Comendador Manuel de Oliveira Violas.

Trata-se da primeira eliminatória da Taça de Portugal, onde entram as equipas da primeira divisão e segunda de honra.

PATA NEGRA restaurante regional
Especialidades na Brasa
Av. 8, Nº 1124 - 731486 - Espinho

Goleadores	
Sp. Espinho	1ª Divisão
Besirovic 3	Jardel FC Porto 7
Milton Mendes 2	Fernando Rio Ave 7
Carlos Pedro 2	Chiquinho Conde... Setúbal 7
Artur Jorge 1	Nuno Gomes Boavista 6
Lino 1	Donizete Benfica 6
Caetano 1	Constantino Leça 6
Pedro 1	Edmilson FC Porto 4
A. Jorge Vicente ... 1	Carlitos G. Vicente 4
Bolinhas 1	Milinkovic Chaves 4

PATA NEGRA RESTAURANTE REGIONAL
Especialidades na Brasa

Classificação	Resultados					
	J	V	E	D	M-S	P
FC Porto	10	8	2	0	18-2	26
Benfica	10	7	2	1	21-4	23
Sporting	10	7	1	2	15-6	22
Espinho	10	5	2	3	13-14	17
E. Amadora	10	5	2	3	9-6	17
Farense	10	5	2	3	8-6	17
Setúbal	10	4	4	2	16-12	16
Leça	10	3	3	3	11-7	15
Braga	10	4	3	3	14-15	15
Boavista	10	3	4	3	14-12	13
Salgueiros	10	3	4	3	11-10	13
Marítimo	10	3	3	4	11-14	12
Chaves	10	3	3	4	12-16	12
Belenses	10	3	2	5	13-18	11
Guimarães	10	2	2	6	12-18	8
U. Leiria	10	2	0	8	6-21	6
Gil Vicente	10	1	1	8	9-21	4
Rio Ave	10	0	2	8	10-21	2

Próxima Jornada

Braga - Espinho
Chaves - Salgueiros
Setúbal - Sporting
U. Leiria - E. Amadora
G. Vicente - Boavista
Benfica - Farense
Guimarães - Rio Ave
FC Porto - Marítimo
Belenses - Leça

PASSA-SE
Oficina mecânica • Bate-Chapas
Pintura em Estufa
ZONA DE ESPINHO
Telefone, 312974

Estágio Internacional de Karaté decorre em Espinho de 22 a 24 A educação pelo exercício e auto-conhecimento

Numa organização do Centro de Karaté do Shotokan de Espinho, vai realizar-se de 22 a 24 do corrente no pavilhão do Sporting Clube de Espinho um estágio internacional da modalidade.

Desde as civilizações mais antigas que o homem cuida por várias formas do seu corpo e espírito. São exemplo, os desportos e jogos dos gregos e dos romanos.

O karaté é uma forma de auto-defesa desenvolvida no extremo-oriental, que surge após a 2ª guerra mundial. Não se pode falar com exactidão do início desta arte de defesa e ataque com mãos nuas. No entanto a forma aproximada daquela que hoje conhecemos, aparece na ilha de Okinawa.

O certo é que o karaté está relacionado, de uma ou de outra forma, com as artes orientais de auto-defesa. Estabelece uma íntima relação entre a agilidade física e os conceitos, ideias, língua e formas de pensamento oriental.

O "karateca" pratica um exercício que, para além de controlar as mãos e os pés, lhe permite controlar a respiração. Em Portugal aparece na década de sessenta.

No Japão, os monges budistas utilizaram o karaté para alcançar o auto-controlo, e durante muito tempo era praticado apenas dentro dos conventos e apenas pelos samurais que nos templos tiveram acesso a esta arte. O karaté tal como o conhecemos hoje foi desenvolvido desde a primeira metade deste século por Gichin Funakoshi considerado hoje como o "pai do karaté".

A finalidade desta arte marcial é cultivar o corpo e a mente, de forma a preparar os seus praticantes para a vida. É feito através de estudo/treino que visa melhorar o desempenho físico dos seus praticantes, desenvolvendo e fazendo prolongar o mais possível no tempo, a força, a agilidade e a

sagacidade.

Em Portugal, o karaté aparece na década de sessenta, com um número reduzido de praticantes, mas que de ano para ano foi aumentando. Alguns destes praticantes deslocaram-se ao Japão onde adquiriram as técnicas e os conhecimentos que depois ensinaram em Portugal. Neste momento o número de "karatecas" nacionais anda entre os 40 e os 50 mil praticantes, com destaque para o Karaté Shotokan.

É neste espírito e neste grande movimento que se orienta o Centro de Karaté-Do Shotokan de Espinho. Foi fundado em 1977, e está filiado na União Portuguesa de Karaté Shotokan (UPKS). No presente ano são já praticantes do Dojo de Espinho, 50 atletas de ambos os sexos. O "karateca" mais novo tem quatro anos de idade e o mais velho 52, integrados nas diversas graduações (dos cintos brancos aos cintos negros). De entre os participantes contam-se alguns cuja a actividade do karaté foi recomendada pelos médicos dos respectivos atletas por razões de descoordenação motora, sistema nervoso e problemas cardíacos, o que significa o reconhecimento da prática do karaté como actividade saudável quer do ponto de vista da recuperação, quer da manutenção física.

Este Centro de Karaté tem vindo a crescer, e a ter cada vez maior dinamismo. Já realizou em anos anteriores dois estágios com o Sensei Kase e agora de 22 a 24 deste mês mais um estágio com J. P. Lavorato - 6º DAN (Cinto Negro) para o qual se esperam cerca de 200 participantes de todo o país e de França.

Às 17 horas, não deverá perder a oportunidade de ver no pavilhão do Sporting Clube de Espinho uma saudável manifestação de equilíbrio físico e psíquico, velocidade de raci-

ocínio e de reacção física, de coordenação.

O programa é o seguinte:
Sexta-feira, 22 - Das 17 às 19 horas, abertura do secretariado e das 19h30 às 21h30, treino tradicional.

Sábado, 23 - Das 9h30 às 12 horas e das 1 às 19h30, treino tradicional; 20 horas, jantar do curso com o Sensei Lavorato, com inscrições prévias na sexta-feira.

Domingo, 24 - Das 10 às 12 horas, treino tradicional, seguido da entrega de lembranças e fotografias com o Sensei Lavorato.

Uma oportunidade de ver no pavilhão do Sporting Clube de Espinho um saudável manifestação de equilíbrio físico e psíquico, velocidade de raciocínio e de reacção física, de coordenação motora, autoconfiança e destreza.

Futebol popular: Águias é o líder

O Águias de Anta está à frente da classificação da primeira divisão do campeonato de futebol popular do concelho de Espinho, depois de ter vencido, na quinta jornada, o Académico, por 4-1.

De salientar que a Associação Desportiva de Esmojães,

segundo classificado, tem menos quatro pontos e empatou o encontro do fim de semana passado frente aos Magos.

Na segunda divisão, o líder é o Corredoura, com 13 pontos, mais dois que o segundo, o Guetim.

Eis os resultados:

1ª Divisão		2ª Divisão	
Idanha - Rio Largo	1-1	Outeiros - Esmojães ...	2-0
A. Esmojães - Magos ..	1-1	Canários - J. Outeiros .	1-0
Leões - Ág. Paramos ...	2-2	E. Verm. - Corred.	0-3
Ág. Anta - Académico	4-1	Império - EP Anta	0-0
Cantinho - DP Anta	2-1	Ronda - Novasem.	0-3
J. Estrada - Cruzeiro	0-0	Guetim - Regresso	6-1

ESPINHO - VENDO

T1+1 (s/ uso)

(Edifício S. Pedro) - Área - B 85m²
Preço: 13.500 cts.

Tratar: (056) 362176

EM ESPINHO

ESTABELECIMENTO COM 540M²

Bem Localizado

Telemóvel: 0931 548402

Técnicos Electricidade/Electrónica

*Com experiência ou em início de carreira,
para empresa em Espinho.
Preferência c/ conhecimentos de
informática e telecomunicações.*

Resposta a este jornal ao nº 3246

ARMAZÉM - ALUGA-SE

Situado na Rua 16 c/ 170m² amplos e c/
óptimos acessos (120.000\$00/MÊS)

Tratar - 0931 524569

ALUGA-SE

Na prala de Espinho

**Casa tipo T3 no 1º andar,
com 3 frentes**

Telefone, 721390 ou 7624214

VENDE-SE

*Apartamento T3 na Granja, com lugar de garagem.
Óptima localização, excelente preço: 14.500 cts.*

Telefone: 02 - 7454228 (Ext. 6225)

Clinica Médica Dentária

Drª Rosa Neves

Drª Leopoldina I. Santos Tavares

Acordos com: ACASAE CGD

Rua 23 nº 773 - 1º esq - Espinho

Telef: 72 01 16

Salvé 25/11/96

*Sandra Vanessa
Dias Pereira*

Teus pais, Jessica e Kiko, vêm por este meio, desejar-te um feliz 9º aniversário.

*Beijinhos e Felicidades
Hélder Pereira - Maria Celeste*



Salvé 24/11/96

Bodas de Ouro

*Maria Margarida Granja Costa
José Augusto da Luz Bastos*

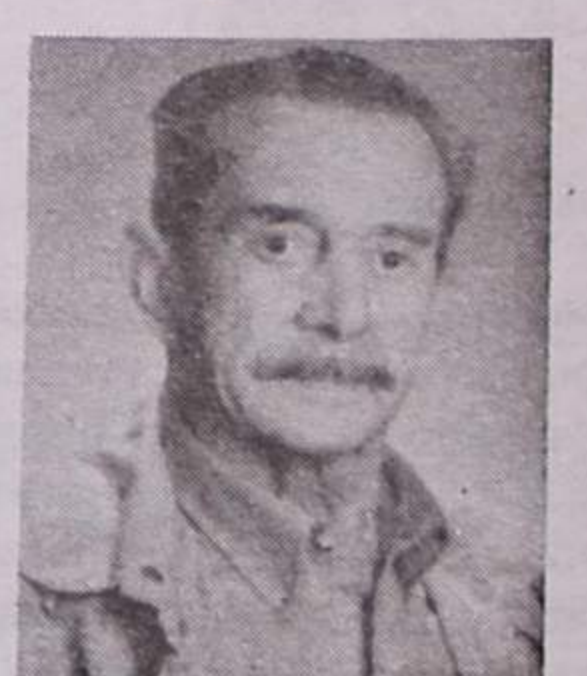

Seus filhos, noras, genros e netos, vêm por este meio desejar-lhes muitas felicidades, na passagem das suas **Bodas de Ouro**.

TOTOBOLA

Concurso dos Órgãos de Informação nº 48/96, relativo a 1 de Dezembro de 1996. Prognóstico "Defesa de Espinho", redacção desportiva:

Rio Ave - Benfica	2
Sporting-U. Leiria	1
Marítimo-Guimarães	2
Salgueiros-Belenenses ...	X
E. Amadora-Chaves	2
Espinho-G. Vicente	1
Farense-Braga	2
Felgueiras-Campomaior .	2
Feirense-P. Ferreira	1
Tirsense-Académica	X
U. Lamas-Beira Mar	1
Aves-Estoril	1

VENDE-SE

APARTAMENTOS

ESPINHO

T1, T2 e T3 em construção desde 14.000 c.

T2 novos e usados desde 14.000 c.

T2+1 usado 15.500 c.

T3 usados

T4 novos - 22.000 c.

S. PAIO DE OLEIROS

T3 novos desde 15.000c.

MORADIAS

ESMORIZ - c/ 4 frentes 33.000c.

S. PAIO DE OLEIROS - Cave, r/c e 1º (só visto)

SILVALDE - 2 frentes por terminar

TERRENOS

ANTA - Esmojães p/ 2 moradias

LOJAS

ESPINHO - em construção desde 13.000 c.

S. PAIO DE OLEIROS desde 12.000c.

VENDE-SE OU PASSA-SE

MANAIAS BAR em S. Paio de Oleiros pronto a funcionar - preço e condições c/ facilidades

PASSA-SE

FRUTARIA e MINI-MERCADO em Espinho 8.500c.
SAPATARIA DE CONCERTOS RÁPIDOS em Espinho
CASA DE PASTO E JOGOS em Anta
PAPELARIA E LIVRARIA - Bem localizada c/ bom movimento - Motivo à vista Renda barata bom preço
TALHO - Bem localizado (entre Gaia e Espinho) - Bom movimento

H ABIESPINHO
IMOBILIARIA

Rua 23, Nº855 - 4500 ESPINHO

Telefones: 7311223 - 7311219 - Fax 7311186

Ténis

Pedro Leão estará um mês nos EUA

O tenista espinhense, Pedro Leão vai para Miami, nos Estados Unidos da América, ao serviço da selecção nacional da sua categoria etária, para participar nos torneios de ju-

venis "Eddie Herr", "Sunshine" e "Orange Bowl".

Pedro leão estará em Miami no período compreendido entre o próximo dia 25 e 22 de Dezembro.



Foto VITOR LANCHIA

Voleibol Castelo foi "carrasco" de equipas espinhenses

A equipa de voleibol do Sporting Clube de Espinho bateu sem apelo nem agravo, no sábado, a turma do Esmoriz Ginásio por 3-0 (15-4, 15-6 e 15-6), em encontro a contar para o campeonato nacional da 1ª divisão de voleibol. Poderá ter sido considerada por muitos como uma "vingança" à derrota da primeira jornada, em Esmoriz. Tratou-se de uma brilhante exibição dos "tigres", no entanto, acabou por ficar ofuscada com a derrota no dia seguinte, frente ao Castelo da Maia por 2-3 (15-12, 8-15, 15-5, 9-15 e 12-15), um dos principais candidatos ao título nacional.

A Académica de Espinho, no sábado, foi à Maia perder com o Castelo, por um concludente 3-0 (15-7, 15-9 e 15-2) e no domingo, foi a Gueifães vencer a turma local por 0-3 (10-15, 11-15 e 5-15).

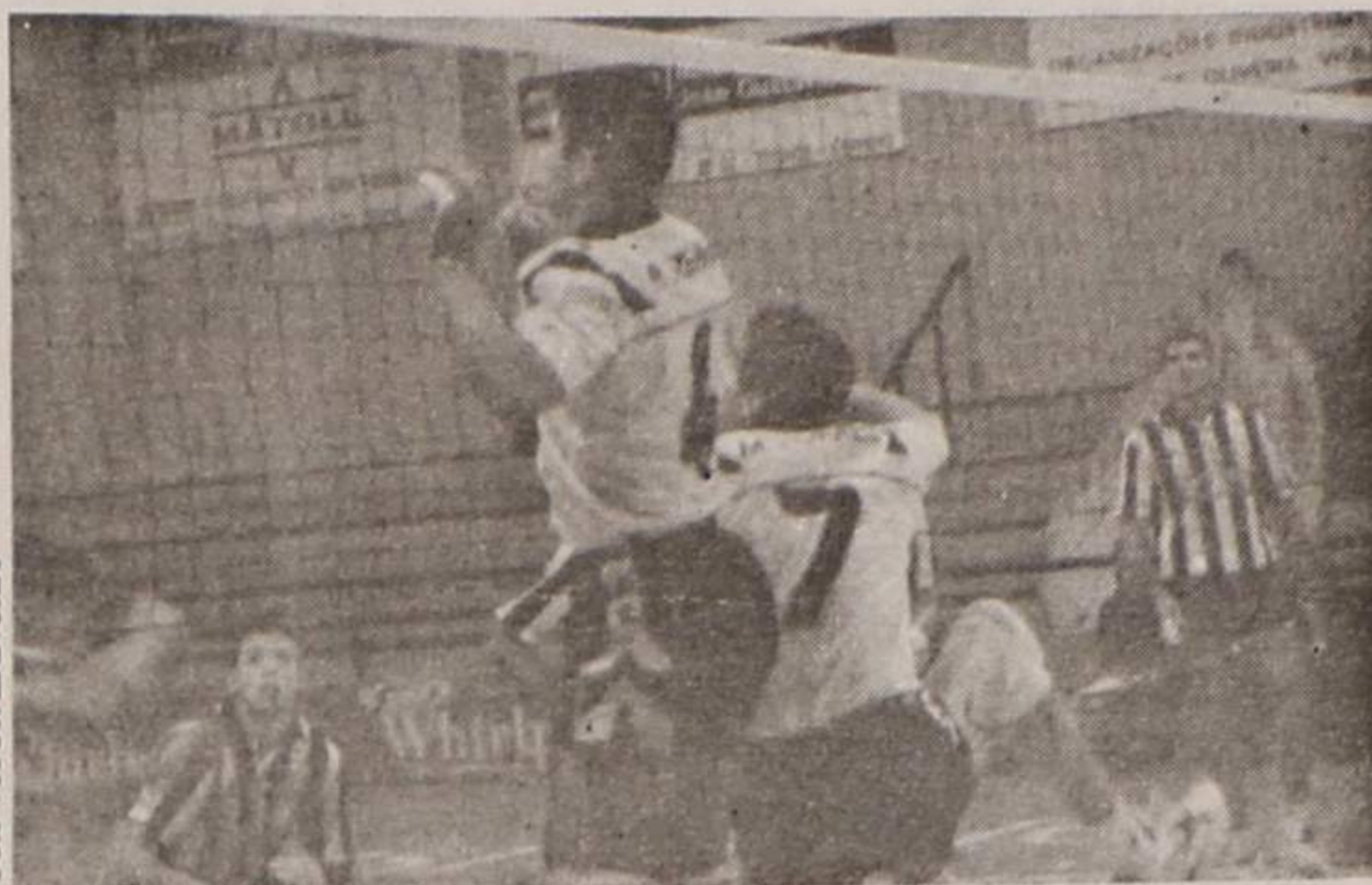
Sendo assim, a classificação está ordenada da seguinte forma:

1º, Castelo da Maia, 36 pontos; 2º, Sporting de Espinho, 30; 3º, Esmoriz Ginásio, 30; 4º, Nacional da Madeira, 28; 5º, Académica de Espinho, 23.

A 13ª jornada é jogada no próximo sábado, dia 23. O Sp. Espinho defrontará no pavilhão Joaquim Moreira da Costa Júnior, às 21 horas, a Académica de S. Mamede. A Académica de

Espinho receberá no pavilhão Arquitecto Jerónimo Reis, às 21 horas, o Machico.

Outros resultados: Sp. Espinho, 3 - Nun' Alvares, 0 (iniciados femininos); Ac- Espinho, 0 - Sp. Espinho, 3 (iniciados masculinos); CDUP, 0 - Sp. Espinho, 3 (juvenis masculinos); Sp. Espinho, 3 - Fluvial, 1 (juvenis femininos); Sp. Espinho, 0 - Srª da Hora, 3 (séniores femininos).

Hóquei em patins

Académica perdeu com o Barcelinhos

A equipa de hóquei em patins da Associação Académica de Espinho teve a sua segunda derrota do campeonato nacional da primeira divisão, frente ao Barcelinhos, por 5-3.

Os espinhenses somam um vitória e duas derrotas e ocupam a oitava posição da tabela classificativa, com cinco pontos.

Não obstante desta derrota, a turma liderada por Eduardo Duarte tem demonstrado que, cada vez está melhor entrosada e que dentro de muito pouco tempo poderá colher os seus frutos.

No próximo sábado às 18

horas, a Académica de Espinho recebe o Paço d'Arcos no seu pavilhão.

Eis a constituição das equipas:

Árbitro: Marques da Silva.

Ao intervalo: 3-1.

Barcelinhos - Fernando Almeida; Alfredo Silva (1), Domingos Carvalho (1), Dino (2) e Fernando Oliveira (1) - cinco inicial. Luís Filipe e Meireles.

Ac. Espinho - João Barbosa; Rui Reis, Nuno Resende, Rui Almeida e Alexandre Silva - cinco inicial. Paulo Nunes, Celestino (1) e Eduardo Pinheiro (2).

Futebol juvenil

Espinho-Porto no domingo às 11

A equipa de Juvenis do Sporting Clube de Espinho defrontará no próximo domingo, às 11 horas, o Futebol Clube do Porto, no Parque Desportivo do Sporting de Espinho (antigo campo de treinos), em encontro a contar para o campeonato nacional de jú-

niores B. O FC Porto é o segundo classificado, com 21 pontos e os "tigres" estão na quinta posição com 11.

No sábado passado, os espinhenses foram ao Bessa, perder com o Boavista, líder da prova, por 2-0.

EM ESPINHO
APARTAMENTOS T2 e T3
Com vistas para o mar
Telemóvel: 0931 548402

ALUGA-SE
ARMAZÉM C/ 400m²
ESMORIZ
Zona Industrial da Torre
Telefone, 02 - 722071

Lavandaria MARSOL
NOVA GERÊNCIA
HIGIENE - QUALIDADE - TECNOLOGIA - SEGURANÇA - PRONTIDÃO
LIMPEZA A SECO DE TODO O GÉNERO DE VESTUÁRIO, CORTINAS, BORDADOS E TOALHAS DE GOMA, VESTIDOS DE NOIVA, COMUNHÃO, ARRAIOLOS, ANTÍLOPES E PELE, CARPETES, ETC.
Rua 33 Nº 933 - Telef. (02) 726347 - 4500 ESPINHO

PLÁTANO
MARIA DO ROSÁRIO BELO ZENHA
FLORES - DECORAÇÃO
SECÇÃO DE NATAL
NA CAVE DO ESTABELECIMENTO
Rua 14, nº 756 - Telef. 724847
4500 ESPINHO - Portugal

CLÍNICA DE MEDICINA DENTÁRIA
Acordos com : PSP, ACASA, CGD, EDP, SAMS, PHILIPS
Dr. Jorge Pacheco - Dr.ª Eva Pacheco - Dr.ª Palmira Castro
Dr.ª Cristalina Aguiar - Dr.ª Paula Amorim
Dr. Horácio Monteiro da Costa - Cirurgia Estética - Maxilo Facial
ORTOPANTOMOGRÁFIA, TELERRADIOGRÁFIA, IMPLANTOLOGIA,
ORTODONTIA (fixa e removível), PRÓTESE (fixa e removível)
Rua 8 n.º 381-1.º - 4500 ESPINHO - Telef. 722718

SOCIEDADE TURÍSTICA SALGUEIRAL, LDA.
Apartamentos em ESPINHO:
Grandes áreas, bons acabamentos, isolamento térmico e acústico, arrumos, vídeo-porteiro, elevador, parabólica, garagem e muito mais!
Rua 8 - T3 (Vistas p/ Mar) - 2º andar
Rua 14 e 37 - T3 c/ Suite
Em Construção: Rua 20 e 22 - T1/T2/T3, T2 e T3 (Duplex) (em frente à Creche da Fosforeira)
Vende-se ou Aluga-se
• Escritórios no Ed. S. Pedro
• Loja na Rua 37, Nº 285
Vende-se
• Armazém na Z. I. (700 m2)
Contacte-nos através dos Telef. 7322036 / 7322410
Capital Social 100.000.000\$00 / Contribuinte 502.413.174

FIAT
PUNTO STAR
O RETRATO DE UM PROTAGONISTA.
Cannes, passeio na Croisette.
London, compras em Bond Street.

Se tem um estilo de vida elegante e original, o Punto Star é o carro ideal para se exprimir. Aproxime-se e repare nos pormenores comuns ao Star 55 e ao Star 75: para-choques da cor do veículo, pneus sobredimensionados, faróis de nevoeiro, volante e banco do condutor com regulação em altura. Um padrão de elegância, qualidade e conforto de primeira classe: auto rádio "High" com comandos no volante para o Star 55, direcção assistida e jantes de liga leve no Star 75. Equipado com Fiat Code - sistema electrónico anti-roubo com bloqueio de motor, é um carro que representa as últimas novidades em tecnologia e segurança, com um design concebido para uma total satisfação na sua condução. Este é o carro que vai realçar a sua personalidade. O Punto Star é o retrato do seu estilo.
Motores 1108 54cv e 1242 73cv, versões 3 e 5 portas. A partir de 2024 contos (chaves na mão).
Até 30 de Novembro vá a um Concessionário Fiat, experimente o Punto Star ou o Punto Team e habilite-se a uma das 20 viagens a Roma, para 2 pessoas e informe-se sobre as excepcionais condições de aquisição da campanha "Céu Azul".
FIAT PUNTO. A RESPOSTA.
Italnor - Sociedade de Automóveis do norte Lda.
ESPINHO - Rua 20/43 - Tels: 725528 / 726202 - STª Mª da FEIRA - Av. 25 de Abril - Tel: (056) 373895

ANÚNCIOS

ADVOGADOS
MARIA DO CÉU SANTOS-Rua 18 n.º 582-2.º Esq.º - Sala 1. Telef: 731 21 00 - 4500 Espinho.

Dr. FERREIRA DE CAMPOS e DULCE CAMPOS-Advogados. Rua 11 n.º 877. Telef: 72 22 10 - 72 08 06 - Espinho.

Dr. J. MOREIRA DE SOUSA-Advogado-Escritório: Rua 23 n.º 773-1.º Dt.º. Telef: 7313535 c/ Fax (02)722022.

ALUGUÉS
ALUGO APARTAMENTOS T0, T1, T2 E T3. Totalmente equipados. TV Satélite, telefone, garagem, limpezas. Rua 62 n.º 156. Telef: 7310851/2. Fax: 7310853.

ALUGAM-SE QUARTOS, c/ casa de banho privativa, c/ cozinha, pequeno almoço, tratamento de roupa e garagem. Telef: 720002 ou 728972.

ALUGA-SE LOJA NO EDIFÍCIO PALMEIRAS, c/ 67m2, frente à Pastelaria Toneca. Telef: 72 06 05.

TEMPORARIAMENTE APARTAMENTO T2, mobilado. Junto a Igreja de Espinho. Telef: 731 33 37.

T3 NOVO PERTO DO TRIBUNAL. Telef: 720988.

ESPINHO CENTRO-Ótimo apartamento, totalmente equipado. Telef: 7443251 (dias úteis).

3.º ANDAR COMO NOVO (Largo da Igreja). Informa Telef: 721471.

ESTABELECIMENTO COMERCIAL, C/ montra-Corvo-Arcozelo-Aluga-se ou Vende-se, área 230m2 + 40m2 logradouro. Qualquer ramo. Telef: 7329393.

ESCRITÓRIOS Av. 24 (Edifício só de Escritórios). Armazém em Anta 100m2, c/ escritório. Loja no Centro Comercial Espinho Center. Loja com boa área perto da Av. 24. Capitel Imobiliária. Telef: 7311400.

ARRENDA-SE APARTAMENTOS T1 E T2. Predial Linos, Lda. Telef: 056-753686-Esmoriz.

ARMAZÉM (Antiga Drograria Gomes-Espinho). Rua 31 n.º 349. Telef: 720309.

BOAMESA
A VARINA-Restaurante, peixe e marisco, sempre fresco. Aberto todos os dias. Rua 2 n.º 1269 - Telef: 72 46 30 - Espinho.

MÉDICO
DORES E EMAGRECIMENTO. Dr. AKIRA. ONKYU. Massagem - Shiatsu. Acupuntura. Centro de Medicina Preventiva de Espinho. Rua 16 n.º 82. Marcação telef: 731 49 61.

OFERECE-SE
JOVEM COM CONHECIMENTOS da língua checa e inglesa, com carta de condução, dinâmico. Oferece-se para trabalhar em part-time. Telef: 7643409 (a partir das 20 horas).

PASSA-SE
DÁ-SE À EXPLORAÇÃO CENTRO DE GINÁSTICA PASSIVA E ESTÉTICA c/ habitação. No centro de Espinho. Telef: 723729 ou 723224.

EXPLORAÇÃO DE CAFÉ. Em Espinho-centro. Contactar telef: 7310705.

PASSA-SE OU DÁ-SE À EXPLORAÇÃO Snack-Bar Marisqueira. Em Espinho, frente ao mar. Bom movimento. Trata o próprio. Telef: 723656.

RESTAURANTE SNACK-BAR, muito conhecido, trabalha bem. Bom preço. Telef: 7314933. Noite Telef: 7625736.

PASSA-SE A MELHOR PADARIA DE ESPINHO-com 400m2 de área, funciona das 7.00h. às 20.00h. renda mensal de 160ct., factura 12.000ct/mês, 17 empregados, visualização antiroubo. Contactar só interessados. Paulo Sérgio-Propriedades-Lic.º 824 AML. Telef: 783 00 42.

PRECISA-SE
PESSOA INTERESSADA em cartão Inter-Passe. Contactar a partir das 18 horas. Telef: 7454968.

SERVIÇOS
ESTÚDIOS-LABORATÓRIO-VITOR LANCHÁ - Passagem de filmes de Super 8mm para cassetes vídeo. Passamos para o nosso sistema, cassetes de vídeo que lhe enviem do Brasil, USA, França ou qualquer outra parte do mundo. Telef: (02) 725344. Bip Alfanumérico-(094) 350 80 41. Deixe o seu nome e N.º de Telefone.

ESTOFADOR-Restauro de todo o tipo de sofás, cadeiras, etc. Orçamentos grátis. Telef: 72 40 90.

VENDAS
ALFA ROMEO S.W. 33, de 1990, em bom estado de conservação. Telef: 720732.

CACHORROS DOBERMAN-Preto/afogeados, c/ 6 semanas. Pura raça-pais à vista. Bom preço. Telem: 0931204272 ou Telef: 7310190.

T3 NO CORAÇÃO DA CIDADE, vistas para o mar, aquecimentos central, acabamentos de luxo. Se procura boa localização e qualidade, temos a sua oportunidade!!! ... 30.000c. NORTALGARVE-LIC.º N.º 483-AML. Tel. (02) 7310256.

T4 NO CENTRO DA CIDADE, com aquecimento central, três frentes e óptimos acabamentos. Sinta o orgulho de comprar o melhor!... 34.000c. NORTALGARVE-LIC.º N.º 483-AML. Tel. (02) 7310257.

T2 USADO, bem localizado, vistas panorâmicas, 2 banhos, fogão de sala, arrumos e muito mais... Somente 14.000c. NORTALGARVE-LIC.º N.º 483-AML. Tel. (02) 7310256.

T3 JUNTO A ESPINHO, COM NOVO, 150m2 de área mais terraço com 40m2, 3 banhos, fogão de sala. Vistas panorâmicas para a cidade e o mar! 20.000c. NORTALGARVE-LIC.º N.º 483-AML. Tel. (02) 7310257.

ESPINHO T3 C/ SUITE. Na Rua 14/37, boas áreas, elevador, l. de garagem, arrumos, móveis cozinha, roupeiros, f. de sala, etc. Telef: (02) 732 20 36.

ARMAZÉM C/ 700M2 (Z.I. Espinho) - Telef: 732 20 36.

VENDE-SE OU ALUGA-SE ESCRITÓRIOS no Edifício S. Pedro-Espinho. Telef: 732 20 36.

VENDE-SE T2 - bons acabamentos c/ 94m², lugar de garagem e arrumos. Rua 38. Telef: 725836.

TERRENO URBANIZAÇÃO DO ENGENHO VELHO. A 5 minutos do centro de Espinho. C/ 720 m2. Telem: 0931308697.

T0-Ótimo preço e bons acabamentos. T1-72M2. Ótimos acabamentos e boa localização. T1-Recuado c/ dois terraços. Localização. T3-Boa localização. Capitel Imobiliária. Telef: 7311400

T2-Boa área, fogão de sala, garagem ind. c/ arrumos. Capitel Imobiliária Telef: 7311400.

T4-DUPLEX-último piso, junto à praia c/ bons acaba/, fogão de sala c/ recuperador, quarto na zona de serviço, 3 W.C., garag. Ind. para 2 carros c/ arrumos. Capitel Imobiliária Telef: 7311400.

MORADIA a 5 minutos de Espinho-2 frentes, r/c e 1.º andar, 3 quartos, 2W.C., garagem. Ind. e jardim. SÓ: 15.800c. Capitel Imobiliária. Telef: 7311400.

CASA C/ 4 FRENTES, BEM LOCALIZADA. Com aproximadamente 1600m2 de terreno, todo murado. Ao cimo da Rua 19. Rua de Cassufas, Anta, Espinho. Telef: 7310946.

SCOOTER GILERA STORM como nova. C/ 2000Kms de Agosto/95. 250.000\$00. Contactar telef: 02/727641 (a qualquer hora).

LOJA VENDE-SE OU ALUGA-SE Av.º 8, pequena. Bom preço, bom local. Telef: 7314933. Noite Telef: 7625736.

T3 C/ NOVO-Rua 20 (Pr. Touros). Motivo: retirada. Boa construção e bons acabamentos (com tudo aquilo que de melhor já idealizou e em perfeito estado de conservação); sótão e garagem; oportunidade única. Preço a combinar. Telef: 722275 e 727601 (noite e fins-de-semana).

T2 GRANJA-com garagem individual, vistas para o mar, cozinha em madeira muito bonita, com lareira. Pela urgência. 13.500Ct. Paulo Sérgio-Propriedades-Lic.º 824 AML. Telef: 783 00 42.

T3 JUNTO A ESPINHO-com garagem individual, video-porteiro, lareira, chão em lamparquet, com suite, 3W.C. Só visto - 15.500Ct. Paulo Sérgio-Propriedades-Lic.º 824 AML. Telef: 783 00 42.

T3 ESMORIZ-Como novo, com garagem, arrumos, bons acabamentos, chão em lamparquet. Preço: 15.000Ct. Paulo Sérgio-Propriedades-Lic.º 824 AML. Telef: 783 00 42.

MORADIA ESPINHO-Nova, sala com lareira e chão em granito, 4 quartos com chão em carvalho francês, excelente salão com vistas para o mar, vidros duplos, anexos, terreno e garagem. Preço-38.500 Ct. Paulo Sérgio-Propriedades-Lic.º 824 AML. Telef: 783 00 42

APARTAMENTO T2-Edifício Rossio-Esmoriz. Como novo. Remodelado. Telef: 056-753543.



Bombeiros Voluntários de Espinho

AVISO

Foi perdido na via pública, um livro do nosso sorteio de Cabaz de Natal Ano/96, da realização dos Bombeiros Voluntários de Espinho, com os números compreendidos entre o 075 (inclusive) e o 099 (inclusive).

Agradecemos a quem o encontrou o favor de o entregar nas nossas instalações, no Largo dos Combatentes, em frente à Igreja Matriz de Espinho.

Se o livro, com estes números, não for entregue, na altura do referido sorteio, não nos responsabilizamos pela atribuição do prémio.

A Direcção



Maria Alves Maia



Recordando o dia do seu aniversário com saudade, sua família, manda celebrar missa por sua alma, no dia 25, segunda feira, pelas 19 horas, na Igreja Matriz de Espinho. Desde já agradece a quem comparecer.



Agostinho de Sousa Ferreira

MISSA DO 19º ANIVERSÁRIO

Com grande saudade, sua esposa, filhos e restante família vêm, por este ÚNICO MEIO, comunicar que a missa do 19º aniversário do falecimento do saudoso extinto, será celebrada dia 22, sexta feira, pelas 8 horas da manhã, na Igreja Matriz de Espinho, agradecendo desde já a todas as pessoas que possam comparecer.



Rosa Martins da Graça

(Branco)

AGRADECIMENTO E MISSA DO 7º DIA

Suas irmãs, cunhados, sobrinhos e demais família, muito sensibilizados, vêm por este meio, reconhecida-mente, agradecer às pessoas que tomaram parte no funeral do seu ente querido ou que de outro modo, se associaram à sua dor, e participar que segunda feira, dia 25, pelas 19 horas, se celebra missa de 7º dia, na Igreja Matriz de Espinho, agradecendo, desde já, a quantos participarem na santa eucaristia.

Espinho, 21 de Novembro de 1996.

Irmãs: *Liberdade do Céu Martins da Graça*
Alice Martins da Graça
Fernanda Martins da Graça
Virgínia Martins da Graça Barrosa
Eva Martins da Graça Neto

Funerária N.º Sr.º D'Ajuda - Sancebas & Luís Alves
Rua 20 Nº 887 - Espinho - Telef. 72 51 29

ESTÚDIOS

Passamos para o nosso sistema, cassetes de vídeo que lhe enviem do Brasil, USA, França ou qualquer outra parte do mundo

Passamos para VHS filmes em 8mm

Bip Alfanumérico - (094) 3508041
Deixe o seu nome e N.º de Telefone

VENDE-SE
No centro de Espinho
T6

Ótima oportunidade - Só visto

CAPITEL IMOBILIÁRIA - Telefone, 7311400



AIPAL

Aggrupamento Industrial Panificação de Espinho

Vem por este meio, reconhecida-mente, agradecer a todas as pessoas que tomaram parte no funeral da Sr.ª D. Amélia Nunes da Silva, sócia e mãe do sócio-gerente, Sr. Manuel Augusto da Silva Matos, ou que de outro modo manifestaram pesar e participar que quinta-feira, dia 28, pelas 19 horas, se celebra missa do 7º dia na Igreja Matriz de Espinho, agradecendo desde já a quantos participaram na Santa Eucaristia. Espinho, 21 de Novembro de 1996

Funerária N.º Sr.º D'Ajuda - Sancebas & Luís Alves
Rua 20 Nº 887 - Espinho - Telef. 72 51 29



D. Amélia Nunes da Silva

AGRADECIMENTO E MISSA DE 7º DIA

Seu filho, nora e netos, muito sensibilizados, vêm, por este meio, reconhecida-mente agradecer às pessoas que tomaram parte no funeral do seu ente querido, ou que de outro modo se associaram à sua dor e participar que, quinta-feira, dia 28, pelas 19 horas, se celebra missa do 7º dia na Igreja Matriz de Espinho, agradecendo desde já a quantos participarem na santa eucaristia.



Espinho, 21 de Novembro de 1996
Manuel Augusto da Silva Matos
D. Gracinda de Jesus Costa Matos
Gaspar Manuel da Costa Matos
Dr.ª Leonor Cristina Ledo da Fonseca
Eduardo João da Costa Matos
Arquitecto Manuel José Ledo da Fonseca

Funerária N.º Sr.º D'Ajuda - Sancebas & Luís Alves
Rua 20 Nº 887 - Espinho - Telef. 72 51 29

ESPINHO



Maria Teixeira Pinto Barreiros

MISSA DO 5º ANIVERSÁRIO DO SEU FALECIMENTO

Suas filhas, genros e netos participam às pessoas das suas relações e amizade que, pela passagem do 5º aniversário do seu falecimento, será celebrada missa pelo seu eterno descanso, no próximo dia 24 de Novembro, domingo, pelas 19 horas, na Igreja Matriz de Espinho.



No Cine-Teatro de Ovar

FESTOVAR 96 encerra com teatro de Gil Vicente

Está a decorrer em Ovar, no Cine-Teatro daquela cidade, o III Festival de Teatro de Ovar, FESTOVAR 96. Trata-se de uma organização da Companhia de Teatro Água Corrente, CONTACTO, que pretende, desta forma, há três anos a esta parte mostrar a suma importância do teatro, a sua vitalidade e o seu significado na formação artística e cultural das pessoas.

Assim, no próximo sábado, dia 16, no Cine Teatro de Ovar, às 21h45, será repre-

sentada a peça "Cousas do Amor e do Pecado", de Gil Vicente, pelo grupo Plebeus Avintenses, de Avintes, Vila Nova de Gaia, que conta com encenação de Manuel Ramos Costa.

No dia 23, no Cine-Teatro de Ovar, pelas 21h45, a encerrar do festival, será apresentada a peça, de Gil Vicente, "Uma Floresta de Enganos", pelo Teatro Construção, de Joane, Vila Nova de Famalicão, com encenação de Hélder Costa.

"Moscovo Night Show" encanta noites do Casino

O Casino Solverde, em Espinho, acaba de estrear uma espectacular encenação de danças russas. Trata-se do "Moscovo Night Show", um espectáculo constituído por um conjunto de atraentes cenários que fazem transparecer as cores vivas e rebeldes dos trajes e o ritmo enérgico de um povo para quem a dança é sinónimo de liberdade.

Magia, cor, ritmo - esta a trilogia que ressalta deste espectáculo cuja orientação é de Sergei Denissov, e cujo virtuosismo não será alheio o facto de ter pertencido ao corpo de baile do teatro Bolchoi.

Ao longo de toda a sua apresentação, este "show" é composto por danças tradicionais russas e por danças contemporâneas, numa cadência doseada de molde a manter uma vivacidade constante desde o primeiro mo-

mento até ao final - danças essas cuja emoção e desempenho só bailarinos russos podem exprimir em toda a sua plenitude.

O contraste surge desde logo, com a "força" e a riqueza coreográfica do folclore russo, numa magistral interpretação do corpo de baile, evidenciando intransigente profissionalismo na sua actuação.

Imediatamente após, uma coreografia afro-cubana plena de sensualidade e sincopada por efeitos sonoros que lhe conferem um cunho algo esotérico.

Crescendo de ritmo, o espectáculo é então marcado por notáveis danças acrobáticas, em que os bailarinos - eles e elas... - imprimem grande vivacidade e dinamismo, elevando a sua interpretação ao nível das grandes produções.

EMPRESA DE OVAR PRECISA

APRENDIZ PARA GRAVAÇÃO DE ROTOGRAVURA

- Dinâmico e habilitações ao nível do 11º ano
- Serviço militar cumprido

OFERECEMOS

- Boas condições de trabalho
- Vencimento a combinar

Os interessados deverão marcar entrevista através dos telefones: 056 - 585444 / 5 / 6 / 7

CINEMA

Casino Solverde:

"O MEU AMIGO DESCONHECIDO"

De 22 a 28 de Novembro

- 2ª a 5ª feira: 15h30 e 21h45;
- 6ª feira: 15h30, 21h45 e 00h30;
- Sábado: 15h30, 18h15, 22h00 e 00h30;
- Domingo: 15h30, 18h15 e 22h00.

Cine-Teatro S. Pedro:

"CORÇÃO DE DRAGÃO"

De 22 a 28 de Novembro

- 2ª a 5ª feira: 15h30 e 21h45;
- 6ª feira: 15h30, 21h45 e 24h00;
- Sábado: 15h15, 17h45 e 21h45;
- Domingo: 15h15, 17h45 e 21h45.

Kim, 2 - Barreiros, 0 no Casino Solverde

Quim Barreiros será o grande "ponta-de-lança" que o Curral da Mula irá apresentar no próximo sábado, no salão nobre do Casino Solverde. Ele será o grande protagonista do prometedor "encontro", que, à partida, já tem um resultado construído: "Kim, 2 - Barreiros, 0".

Os cerca de meio milhar de espectadores, que já compraram bilhete, poderão assistir a

um grandioso e prometedor espectáculo que certamente ofuscará toda a jornada do "nacional" da primeira divisão e todas as polémicas que andam em seu redor. Pelo menos este "estádio" já tem a sua lotação esgotada.

Esta iniciativa está inserida nas comemorações do aniversário do Curral da Mula, eclética instituição do nosso concelho.

Associação de Socorros Mútuos de S. Francisco de Assis de Anta

ASSEMBLEIA GERAL ORDINÁRIA

Padre Manuel Agostinho Pereira de Moura, Presidente da Assembleia Geral, usando da faculdade que me confere o artigo 35 dos Estatutos, convoco os senhores Associados a reunirem em Assembleia Geral Ordinária, na sala das sessões dos corpos sociais, sita no edifício social, na Rua S. Martinho 987, da vila de Anta, no dia 7 de Dezembro, às 20.30 horas, a fim de se tratar da seguinte:

ORDEM DE TRABALHOS

- 1 - Discussão e Aprovação da Acta da Assembleia Geral anterior
- 2 - Apreciação e votação do Orçamento e Programa de Acção para 1997
- 3 - Trinta minutos para assuntos do interesse da Associação.

A Assembleia só poderá reunir à hora marcada com a presença da maioria dos sócios, ou uma hora depois com qualquer número de sócios presentes (número 1 do artigo 37 dos Estatutos).

Anta, 18 de Novembro de 1996.

O Presidente da Assembleia Geral,
Padre Manuel Agostinho Pereira de Moura



Quinta
PAIVA
Rua 19, nº 319;

Sexta
HIGIENE
Rua 19, nº 293;

Sábado
GRANDE FARMÁCIA
Rua 8, nº 1052.

Domingo
CONCEIÇÃO
Rua S. Tiago, nº 709, Silvalde;

Segunda
TELXEIRA
Ctr. Com. Solverde/1,
Avenida 8;

Terça
SANTOS
Rua 19, nº 263;

Quarta
PAIVA
Rua 19, nº 319.

DÚPLEX
Imobiliária, Lda.

Rua 30, nº 1017
4500 Espinho

APARTAMENTOS

ESPINHO (nascente) - T1
Novo, fogão de sala, garagem. Bons acabamentos 10.500c. Refº 100

ESPINHO (Sul) - T3
Usado, fogão de sala, janelas duplas, garagem, arrumos c/ 18m2. Excelentes acabam. C/ recheiro. 19.800c. Refº 161

MIRAMAR T2 - usado
em condomínio fechado, c/ 2 piscinas e court ténis, 2 suites, fogão de sala e varanda c/ 22m2. 17.500c. Refº 124

MORADIA

GRANJA Nova, 3 quartos, fogão de sala, garagem p/ 3 carros, excelentes acabamentos. 28.500 cts. Refº 302

LOJA

ESPINHO (centro) - Área de 42m2 p/ vários ramos. Trata-se de trespasse.

TERRENO

CORTEGAÇA (centro) - p/ construção em altura c/ frentes p/ a E.N. 109. Área de 12.000m2

☎ 722275

TRIBUNAL JUDICIAL DA COMARCA DE ESPINHO ANÚNCIO

2ª Publicação

PROC. Nº 507/A/94
EXECUÇÃO DE SENTENÇA - 1º JUÍZO

O Doutor Armando da Rocha Azevedo, Meritíssimo Juiz de Direito do Tribunal Judicial da Comarca de Espinho:

FAZ-SE SABER que por este Tribunal correm éditos de **VINTE DIAS**, contados da segunda e última publicação deste anúncio, **CITANDO** os credores desconhecidos do executado **RICARDO LUÍS DE SOUSA FERREIRA COUTO**, casado, motorista e residente na Rua da Fonte, nº 96, Serzedo, Vila Nova de Gaia, para no prazo de **DEZ DIAS**, posterior ao dos éditos, reclamarem, querendo, o pagamento dos respectivos créditos, pelo produto dos bens penhorados, sobre que tenham garantia real, na Execução acima identificada, movida por **AUTO VIAÇÃO ESPINHO, LDª**.

Espinho, 4 de Novembro de 1996.

O Juiz de Direito,
a) Armando da Rocha Azevedo
A Escriurária Judicial,
a) Maria Paula Pereira Vieira

Surpreendidos a assaltar estabelecimento comercial

Um homem, de 47 anos de idade, viúvo, comerciante, e uma mulher, casada, de 34 anos de idade, residentes em Fiães, Santa Maria da Feira, foram detidos pela Polícia de Segurança Pública de Espinho por terem sido surpreendidos à saída de um estabelecimento comercial, após o terem assaltado.

Os presumíveis autores do assalto, furtaram um cofre portátil com diversas facturas e a quantia de 36.500 escudos.

Quando foram detidos, tinham em sua posse um pé-de-cabra, uma navalha de ponta e mola, um par de luvas, lanternas e uma chave de fendas. Dentro de uma viatura, pertença dos presumíveis meliantes foram encontrados um maçarico manual e respectiva botija de gás, um alicate de cortar ferro de grandes dimensões, uma chave de fendas grande, um alicate universal e uma tesoura da poda, que supostamente viriam a ser destinados à prática de assaltos.

A PSP entregou os detidos ao Tribunal Judicial de Espinho.

Traficantes estrangeiros foram presos

A polícia deteve ainda um alemão, casado, de 32 anos de idade e uma mu-

lher turca, de 18 anos, solteira, residentes em Espanha, por terem em sua posse 0,903 gramas de haxixe e de, numa viatura com matrícula alemã onde se deslocavam, tido encontrada uma botija de gás paralizante, um berbequim, um jogo de chaves de fenda, diversas chapas de matrícula de viaturas estrangeiras e documentos viciados de pessoas e viaturas.

A PSP pensa que, pelas provas encontradas, o casal se dedicasse à prática de transacção de estupefacientes e furto de viaturas, utilizando nomes falsos.

A polícia entregou-os ao poder judicial.

Surpreendido a assaltar uma garagem

Esta autoridade deteve um indivíduo, de 35 anos de idade, solteiro, agricultor, residente em Vale de Cambra, por, na companhia de outro que não foi identificado, ter tentado assaltar uma garagem, estroncando a fechadura do portão e ter agredido uma pessoa com uma chave de fendas que o surpreendeu no momento do assalto.

Os meliantes utilizavam para transporte uma viatura que haviam furtado em Amarante.

O presumível ladrão foi entregue ao Tribunal.

De 6 a 13 de Dezembro Campanha da Saca para os pobres do concelho

Uma vez mais, o Leo Clube de Espinho, com a colaboração da nossa Paróquia, vai levar a efeito a Campanha da Saca.

O objectivo desta iniciativa é de proporcionar uma Natal melhor às pessoas mais carenciadas da nossa terra. No entanto, só poderá ser alcançado com a colaboração de todos.

Nos dias 6 e 7 de Dezembro, os leos e vários grupos de catequese da Paróquia de Espinho, vão colocar em todas as caixas de correio da cidade, uma saca de plástico e um folheto explicativo. As pessoas devem colocar os alimentos

(única e exclusivamente) nessa saca, de acordo com a sua vontade e, certamente, as possibilidades económicas.

A recolha será feita nos dias 11, 12 e 13 daquele mês, depois das 20 horas.

Também serão aceites alimentos e donativos em dinheiro, na Loja de Venda de Natal do Lions Club de Espinho, em frente aos Correios.

Também poderão colaborar nesta campanha as restantes freguesias do nosso concelho, bem como outras localidades vizinhas, como Esmoriz, Nogueira da Regedoura, S. Paio de Oleiros, S. Félix da Marinha, Grijó, entre outras.

Sarau promovido pela Liga dos Amigos do Hospital

Orfeão Universitário do Porto no cinema do Casino Solverde

Promovido pela Liga dos Amigos do Hospital Distrital de Espinho realiza-se no próximo dia 30 do corrente, pelas 21h30, no cinema do Casino Solverde um sarau tendo como "intérprete" o Orfeão Universitário do Porto - Coro Clássico, Tunas, Fados e Danças; a receita destina-se à acção específica da Liga em apoio ao nosso hospital.

O OUP que foi fundado em 6 de Março de 1912 e que, de algum modo tem sido um digno embaixador da cultura portuguesa pelos quatro cantos do mundo, como EE da América, Brasil, Venezuela, Angola, Moçambique, África do Sul, China, Índia, Macau, Tailândia e Malásia, além de ter actuado em inúmeros países europeus como

França, Espanha, Grécia e Inglaterra, aglomera nas suas diversificadas actividades culturais cerca de 250 estudantes das várias faculdades e tem como regente artístico o maestro professor Mário Mateus.

O sarau será constituído por três partes, a saber: 1ª parte - Coro Clássico; 2ª parte - Fado Académico; Danças dos Açores, Coro Popular, Danças do Douro e Danças de Pauliteiros; 3ª - Danças do Minho, Cantares de Maçadeiras, Danças da madeira; Cantares de Alentejanos, Jograis, Tuna Feminina, Tuna Universitária.

Os bilhetes encontram-se à venda nas casas Angélica, Fonseca e Romeu, na rua 19.

Tele-Rocha

Projectos-instalações de gás
Móveis e Electrodomésticos
Cozinhas por medida

Rua 24 - 771 - Tel. (02) 721612
Secção de gás - Rua 31, 469 - ESPINHO
Telef. (02) 720325 - Fax (02) 7310436

Retrato em formato pequeno

A jovialidade da D. Irene

Mais de cinquenta anos de trabalho diário na praça municipal não foram suficientes para que o gosto de Irene Ferreira pela profissão de vendedeira que exerce esmorecesse. Farta de ouvir as promessas dos políticos em campanha eleitoral, período durante o qual visitam assiduamente a cada vez mais degradada praça, a D^a Irene - como é conhecida pelos seus fiéis clientes - teme o desaparecimento do pequeno comerciante, dado o avanço progressivo das grandes superfícies.

- Trocaria a sua profissão por qualquer outra?

- Não! Foi como vendedeira que cresci e é a vender que quero continuar. Nunca pensei sequer em abraçar outra profissão. Sempre são 51 anos!...

- A melhor parte da sua profissão, qual é?

- Sempre gostei muito do contacto com o público.

- Algum dos seus filhos seguiu a sua profissão?

- Não, cada um deles faz aquilo que mais gosta. Nunca fiz qualquer pressão para que continuassem a tradição familiar, pois estaria a negar-lhes a possibilidade de escolherem livremente o seu futuro.



- Arrepende-se de não ter continuado a estudar?

- Fiz a quarta classe e deixei de estudar para ajudar a família. Também não era lá muito boa aluna!

- Vende-se cada vez menos fruta?

- Os hipermercados estão a dar cabo dos pequenos comerciantes. A sorte é que eu já estou velhinha e, possivelmente, já não irei sofrer as consequências.

- Qual a grande vantagem do pequeno comércio em relação aos hipermercados?

- Temos produtos mais seleccionados e, como vendemos em muito menor quantidade, preocupamo-nos muito mais com a qualidade. Para além do mais, há uma relação muito mais próxima com os clientes.

- É verdade que a fruta portuguesa é melhor do que a estrangeira?

- A fruta nacional tem um paladar incomparável. Tem apenas um problema: é feia. Os estrangeiros preocupam-se muito mais com a apresentação do produto, enquanto os portugueses não.

- Se fosse governante, que medidas tomaria para melhorar a vida dos pequenos comerciantes?

- Só posso falar daquilo que conheço. Fazia uma série de melhoramentos aqui na praça, pois está muito necessitada de obras. Como não há nenhum conforto neste local, as pessoas preferem ir fazer compras nos "hipers".

- Qual o maior flagelo da Humanidade?

- A droga.

- Acha que os políticos só se lembram de vocês na campanha eleitoral?

- Não duvide! Dizem sempre que vão fazer um mercado novo porque este não tem condições. Enfim, é sempre a mesma história.

- Já deve ter ouvido muitas promessas ao longo de 51 anos...

- Imensas. O que vale é que já estou habituada.