



DIRECTOR: ÁLVARO GRAÇA

SEMANÁRIO

FUNDADOR: BENJAMIM COSTA DIAS

Na sede do concelho

“A Câmara não deixa a junta fazer figura!”

- acusa o presidente António Catarino

“Se fosse a junta a gerir resolvia as coisas mais depressa... tão depressa nos dessem as competências e o dinheiro...”

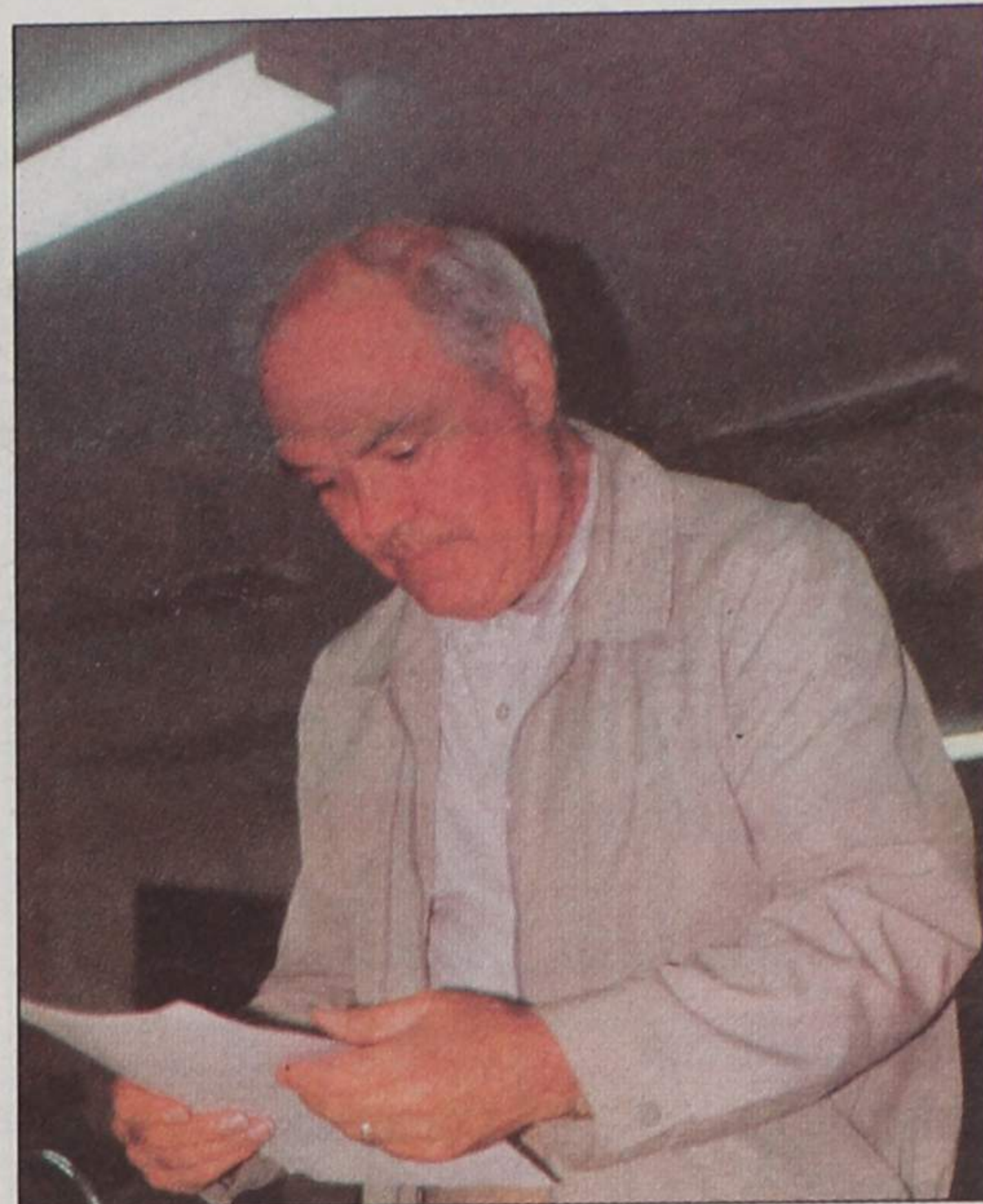

Dezembro: um mês especial



Vendas de Natal do Lions...



... e do Lar de Idosos

Ruas interrompidas - um mal de todos os dias...

Não se falta à verdade se se disser que as ruas da cidade são interrompidas diariamente, sem qualquer aviso prévio. Um simples buraco, a poda de árvores e outras “banalidades” levam os serviços respectivos a interromper o trânsito, muitas vezes por tempo indeterminado, numa manifestação de falta de respeito pelos cidadãos. Aqui deixamos este exemplo, entre muitos outros que poderíamos apresentar



Desporto

“Tigres” do futebol no lugar dos “grandes”

Domingo há “Taça”: Espinho - Lamego

“Menino” Pedro foi operado

Bicampeões nacionais de vólei nos oitavos-de-final da “Taça CEV”



Hoje quinta feira

Secretário de Estado vai entregar dinheiros do jogo e visitar obras

Diga de sua justiça

A feira da revenda

O que pensarão os comerciantes da aparente "perpetuação" da feira da revenda às sextas-feiras? Será essa uma das principais causas para a crise de que todos falam?

As respostas obtidas por DE, num mini-inquérito feito junto de alguns comerciantes espinhenses, não deixam grandes margens

para dúvidas. Por entre críticas à Câmara Municipal de Espinho, pela demora em aplicar a lei em vigor, e reparos à inexistência de fiscalização no local, os comerciantes locais sentem que a feira da revenda é mais uma das causas que contribuem para o progressivo enfraquecimento do pequeno comércio.



Joaquim Oliveira
Comerciante
64 anos

«A feira da revenda está a dar cabo do comércio. Qualquer pessoa pode comprar o que pretende, independentemente do seu ramo de actividade, facto que contraria a razão da existência dessa feira: vender apenas aos comerciantes.

Já há três anos se fala no encerramento desse espaço, mas o que é certo é que continua a realizar-se. Defendo a extinção, pura e simples, da feira da revenda. Segundo a lei, este tipo de feiras deveria ter lugar em recintos fechados.

O comércio local atravessa momentos difíceis. Há demasiada concorrência e, para além do mais, os alugueres são muito caros. As grandes superfícies não afectam as lojas espinhenses por aí além, já que se encontram relativamente distantes.

A meu ver, a feira da revenda é a principal culpada da situação grave que atravessa o comércio de Espinho.»

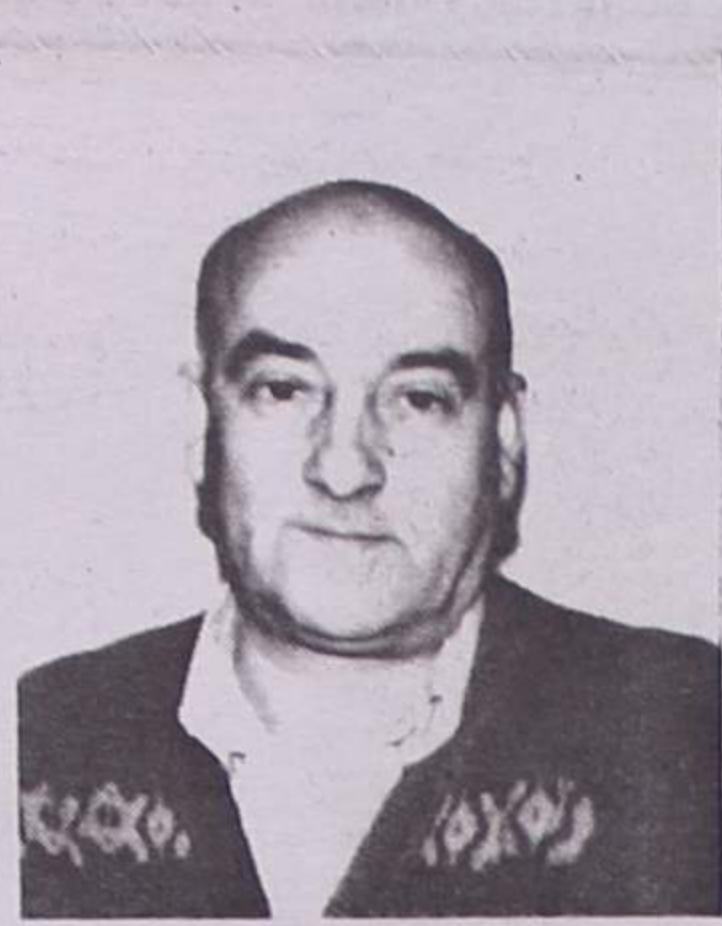

Júlio Pereira
Comerciante
55 anos

«Chamar à feira a retalho que se realiza às sextas-feiras feira da revenda é, quanto a mim, um erro grave. Qualquer pessoa pode abastecer-se lá à vontade, sem que os feirantes peçam o cartão de comerciante.

Não culpo os feirantes da situação a que a revenda chegou. Eles estão a trabalhar. Os responsáveis, a meu ver, são aqueles que permitiram tamanhas facilidades.

Se a revenda se realizasse num recinto fechado, haveria um controle muito maior. Actualmente, a fiscalização é quase inexistente.

As promessas relativas à extinção da revenda não são de agora. No período que antecede as eleições, prometem-nos que a feira tem os dias contados, mas na hora decisiva mantém-se sempre.

Nós, comerciantes, não temos poder para determinar o encerramento daquele espaço. Quem o pode fazer é o presidente da Câmara e a Associação Comercial. Queremos apenas trabalhar sossegados. Nada mais.»



Graça Margarida
Comerciante
33 anos

«Não sou directamente afectada pela feira da revenda, mas considero que a sua realização às sextas-feiras prejudica muitos comerciantes espinhenses.

O comércio em geral ficaria a ganhar se a feira semanal da tivessse

segunda-feira, não concordo com aqueles que dizem que a feira só desvantagens para Espinho. Convém não esquecer que também atrai muita gente. Os cafés e os restaurantes registam um grande movimento nesses dias.

Os comerciantes deveriam unir-se para exigir o fim da revenda às sextas-feiras, pois acho que existe demasiado comércio numa terra com as dimensões de Espinho. Pelo que sei, já se fala no fim da revenda há muitos anos, mas a sua transferência, por uma ou por outra razão, nunca se concretiza.»



José Gomes
Comerciante
50 anos

«O comércio local atravessa dificuldades, em grande parte devido à feira da revenda.

Os comerciantes, a Associação Comercial de Espinho e a Câmara deveriam reunir-se no sentido de encontrar uma solução que permitisse o fim da realização da revenda às sextas-

feiras. As grandes superfícies, cujos horários são muito mais alargados do que os do comércio tradicional, também prejudicam bastante os pequenos comerciantes.

A fiscalização aos feirantes que vendem na feira da revenda seria muito mais eficaz se esta decorresse em recintos fechados. Os restantes comerciantes têm que possuir toda a documentação em ordem, ao passo que os feirantes, muitas vezes, nem sequer colocam etiquetas nos produtos.

A mudança da revenda para as segundas-feiras seria um mal menor, pois permitir-nos-ia ter mais movimento às sextas-feiras.»



Delfim Santos
Comerciante
72 anos

«A feira da revenda prejudica bastante o comércio local. Qualquer pessoa pode ir lá comprar, razão pela qual aquilo é, verdadeiramente, uma feira a retalho e não uma feira da revenda.

Em período de eleições, os políticos prometem aos comerciantes que a feira da revenda tem os dias contados, mas depois de serem eleitos nada fazem. A Câmara é a única beneficiada com a situação actual, pois recebe larguíssimos milhares de contos dos feirantes.

Para cúmulo, as pessoas que vendem na revenda não são de Espinho, mas de Guimarães, Fafe, ou Santo Tirso. Prejudicam-se os comerciantes da terra para beneficiar forasteiros. A Câmara tem vindo a prometer, desde os tempos de Romeu Vitó, transferir a revenda para a segunda-feira.

A partir do momento em que a Câmara transferiu a feira da revenda para as sextas, deixei de colaborar em jornais de boas-festas e pedidos. Se todos os comerciantes agissem desta forma talvez a Câmara já tivesse concretizado a fusão das duas feiras.»

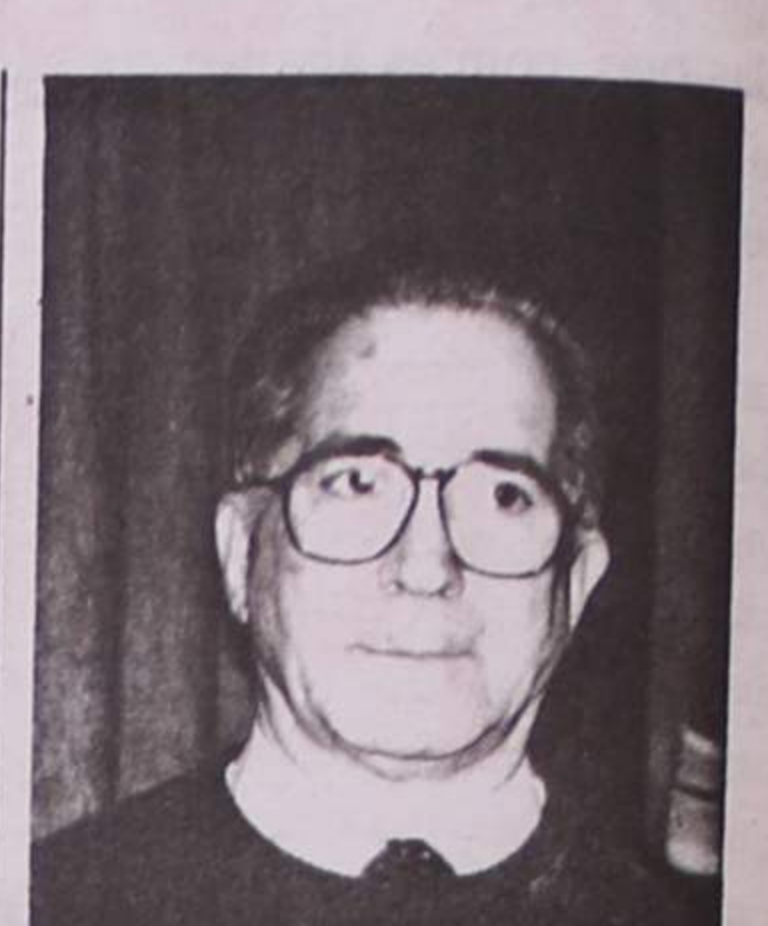

Carlos Fonseca
Comerciante
59 anos

«A Câmara tem vindo a prometer, há já largos anos, acabar com a revenda à sexta-feira. Todavia, até agora nada foi feito. Segundo nos dizem, é preciso fazer obras para aumentar o recinto da feira realizada todas as segundas, de forma a conseguir albergar os comerciantes das duas feiras.

Como presidente da Associação Comercial de Espinho, tenho mantido conversações com a Câmara, a qual mostra-se disposta a transferir a feira da revenda.

Não creio que o principal motivo da manutenção da revenda à sexta-feira sejam os benefícios financeiros obtidos pela Câmara. Há que ter em conta os custos que a manutenção daquele espaço acarreta para a autarquia.

A obra que está a ser feita, destinada a acolher a feira da revenda, implica um investimento muito grande. Gostaria bastante que estivesse pronta já no próximo mês, só que sei que tal não será possível.»

FÁBRICA DE MÁRMORES
E GRANITOS DA TABUAÇA

VITORINO LOPES DA CRUZ,
SUCRS., LDA.

LUGAR DE ESPINHO - S. FÉLIX DA MARINHA
VILA NOVA DE GALA
APARTADO 205 — 4503 ESPINHO CODEX
TELEFONE 720565



FUNDADA EM 1897

Salvé 14/12/96

Maria de Lurdes
Pereira Carvalho

Teu marido, filhas, pais e irmão na passagem de mais um aniversário vêm desejar-te muitas felicidades e que esta data se repita por muitos e bons anos.



Salvé 10/12/96

Maria da Conceição
Rocha Campos

Ausente na Suíça
Seus pais e irmãos na passagem das suas 23 primaveras, vêm por este meio desejar-lhe muitas felicidades e que esta data se repita por muitos e bons anos.



Obras são as responsáveis

Ruas bloqueadas desesperam cidadãos

Aqueles que utilizam a via pública, transeuntes e automobilistas, deitam diariamente as mãos à cabeça com as obras que se fazem no pavimento das ruas, com as árvores que se podam, com as cargas e descargas, etc..

Nalguns casos, as ruas ficam completamente bloqueadas por um dia, ou dois e os moradores, para terem acesso às garagens têm de dar voltas e voltas e têm de cometer algumas transgressões, como circular por sentido proibido, como única possibilidade.

Para além disto, já circuláveis, em algumas situações, as ruas ficam com terra em

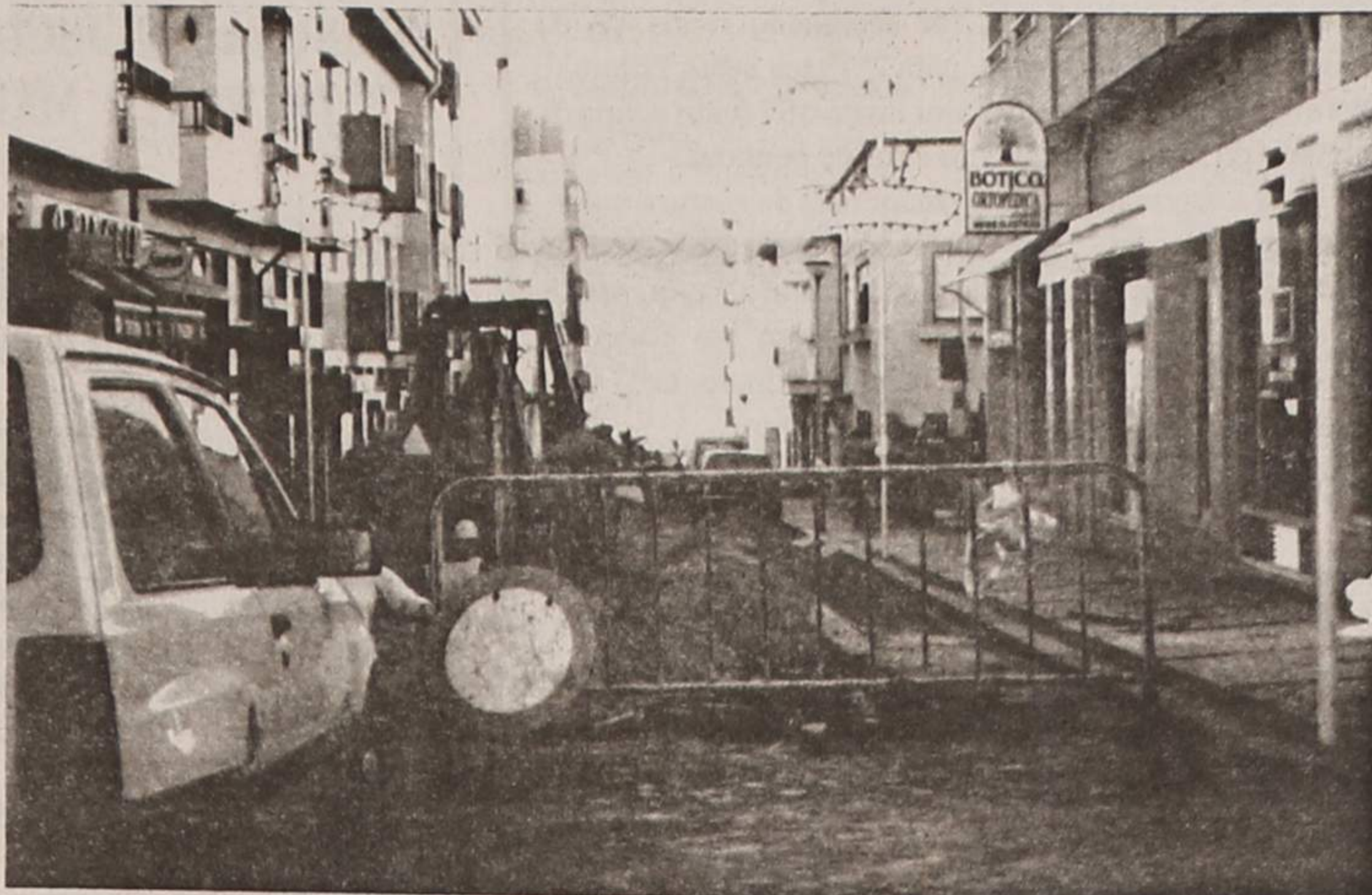

cima do piso e com os paralelos espalhados durante três ou mais dias após a conclusão das obras. Os reparos da

via pública ficam, deste modo, adiados até próxima oportunidade.

As ruas 25 e 14 são bons

exemplos disso. Na foto de cima, um morador pretendia ter acesso à sua garagem, na Rua 25...

Outros casos há bem mais graves. Em Silvalde, provavelmente por ser uma freguesia fora dos limites urbanos, o caso chega a ser mais grave. As ruas ficam por reparar durante meses. Foi o caso da Rua do Loureiro que está intransitável há sete meses.

A propósito deste local, chegou uma carta à nossa redacção, dos moradores onde se dá conta do lastimável estado daquela rua e se fala que, os moradores, estão a pensar tomar uma posição de retaliação e proceder criminalmente contra a CME pelos prejuizos causados em viaturas e outros bens, já para não falar nos prejuizos económicos da indústria, comércio e serviços ali existentes.

Largo da Câmara finalmente transitável

Para quem circula a pé, pela rua 19, quer no sentido ascendente quer no descendente, eis uma boa notícia: o Largo José Salvador, mais conhecido por largo da Câ-

mara, já não tem as vedações que obrigavam os transeuntes a circular, ou pelas traseiras do edifício camarário, ou pelo interior do Parque João de Deus.

Finalmente as obras de remodelação daquele espaço estão praticamente concluídas estão a transformá-lo num

bonito espaço, digno do local onde se encontra implantado: no "coração" da nossa cidade.



Secretário de Estado visita (hoje) Espinho

O secretário de Estado do Turismo, Jaime Andrés, visita hoje, quinta-feira, a cidade de Espinho, a convite do presidente da Câmara.

O programa inclui uma visita às obras comparticipadas pelo Fundo Turismo e uma reunião de trabalho. As 18 horas, no salão nobre dos paços do concelho, Jaime Andrés procederá à entrega de subsídios, cujo montante ultrapassa os 60 mil contos, a diversas colectividades com relevância social no concelho de Espinho.

RÁDIO GLOBO AZUL
...A PURA SEDUÇÃO DA RÁDIO

Rua 14, Nº 648, 3º A - 4500 ESPINHO
Tel: 727216/7312303 - Fax 728470

Armações
Lentes de Contacto
Óculos de Sol

MARCAMOS CONSULTAS PARA MÉDICO OFTALMOLOGISTA

EXIJA OS CUIDADOS DE UM PROFISSIONAL
OS SEUS OLHOS VÃO VER A DIFERENÇA

TESTE DE VISÃO GRATUITO

Ângulo Ruas 21 e 18 - tel: 7314867 - ESPINHO

MÉDICOS DENTISTAS
JORGE FERREIRA
BRUNO MORRIS

SAMS, CGD

Telefone, 728693
Edifício S. Pedro - Sala W - Rua 23, n.º 174

STAND SCABRIOLET AUTOMÓVEIS

SERIEDADE... CONFIANÇA

José Carlos Soares dos Santos

Rua 19, 1313/1335 - Telef. 02.725493 - Fax 4500 ESPINHO

Abre no próximo sábado
Dia 7

PERFIL II
BOUTIQUE

RUA 12, Nº 855
TELEFONE, 02.728471
4500 ESPINHO

Tele-Rocha

Projectos-instalações de gás
Móveis e Electrodomésticos
Cozinhas por medida

Rua 24 - 771 - Tel. (02) 721612
Secção de gás - Rua 31, 469 - ESPINHO
Telef. (02) 720325 - Fax (02) 7310436

ASSOCIAÇÃO ACADÉMICA DE ESPINHO**CONVOCATÓRIA**

Nos termos do número 3) do Artº 34º e para os efeitos do Artº 27º dos Estatutos da A.A.E., convocam-se todos os Associados da Associação Académica de Espinho, no pleno gozo dos seus direitos estatutários, a comparecer no Salão Miramar do Casino Solverde, no próximo dia 13 de Dezembro de 1996 pelas 21.00 horas, a fim de se realizar uma Assembleia Geral Extraordinária, com o carácter de Sessão Solene, com a seguinte:

ORDEM DE TRABALHOS

1. Atribuição de Emblema de Ouro e Medalha de Dedicção aos Sócios que, ininterruptamente, atingiram, respectivamente, 50 e 20 anos de associados.

Nos termos dos Estatutos do Clube, a Assembleia funcionará à hora designada acima com a presença da maioria absoluta dos Sócios e, não a havendo, iniciar-se-à uma hora depois com qualquer número.

Espinho, 3 de Dezembro de 1996.

O Presidente da Mesa da Assembleia Geral,
Cor. José Eduardo Gaioso Vaz

«Defesa de Espinho» - 3375 - 96/12/05

TOM PASTEL**Serviços em Pintura e Trabalhos Manuais, Limitada**

Conservatória do Registo Comercial de Espinho.
Nº de Matrícula: 01175/961001.

Nº de Identificação de Pessoa Colectiva:

Nº de Inscrição: 01.

Nº e Data da Apresentação: Ap. 04/961001.

Rosa Paula da Silva Maia, 2ª Ajudante da Conservatória do Registo Comercial de Espinho, CERTIFICO que por Olga Maria Gomes da Costa Veloso e Cláudia Renato da Silva Soares, solteiras, foi constituída a sociedade em epígrafe que se rege pelo seguinte contrato:

1ª A sociedade adopta a denominação "TOM PASTEL - SERVIÇOS EM PINTURA E TRABALHOS MANUAIS, LD.ª", com sede na rua 32, nº 598, freguesia e concelho de Espinho.

§ único - A gerência poderá mudar a sede para qualquer outro local dentro do mesmo concelho ou para concelhos limítrofes.

2ª O objecto da sociedade consiste na formação e prestação de serviços em pintura e trabalhos manuais de diversos materiais. Compra e venda, incluindo importação e exportação de materiais e produtos relacionados com a actividade.

3ª O capital social, integralmente realizado em dinheiro é de quatrocentos contos e corresponde à soma de duas quotas: uma de duzentos e oitenta contos da sócia Olga Maria Gomes da Costa Veloso e outra de cento e vinte contos da sócia Cláudia Renato da Silva Soares.

4ª As sócias poderão fazer suprimentos à sociedade, que vencerão ou não juros, conforme for deliberado em assembleia geral.

5ª 1 - A gerência da sociedade, remunerada ou não, conforme for deliberado em assembleia geral, fica afecta à sócia Olga Maria Gomes da Costa Veloso, desde já nomeada gerente.

2 - A sociedade fica obrigada em todos os seus actos e contratos, e representada em juízo, activa e passivamente, com a sua assinatura.

3 - Em ampliação à sua esfera normal de competência a gerente poderá comprar e vender quaisquer bens, tomar ou dar de arrendamento quaisquer prédios e tomar ou dar de trespasse quaisquer estabelecimentos.

6ª É livre a cessão de quotas entre as sócias, ficando desde já autorizada a sua divisão para o efeito; a estranhos, porém, depende do consentimento da sociedade, dado por escrito, tendo a sócia não cedente o direito de preferência.

7ª Em caso de morte de qualquer das sócias, os seus herdeiros deverão escolher um de entre todos que as represente na sociedade e na gerência, enquanto a quota se mantiver indivisa.

8ª As assembleias gerais, quando a Lei não prescrever outras formalidades ou prazos, serão convocadas por cartas registadas, dirigidas às sócias, com a antecedência mínima de quinze dias.

Está conforme. Contém 4 folhas.

Conservatória do Registo Comercial.

Espinho, 04 de Novembro de 1996.

A Ajudante,

Rosa Paula da Silva Maia

«Defesa de Espinho» - 3375 - 96/12/05

TRIBUNAL JUDICIAL DA COMARCA DE ESPINHO ANÚNCIO

FAZ-SE SABER que nos autos de Execução Sumária Nº 1683/95 do 2º JUÍZO, em que é executado ANTONIO JOSÉ PEREIRA RIBEIRO, residente na Rua de S. Nicolau, Loja 19, Feira, foi designado o dia 03 de Fevereiro pelas 9.30 horas, para 2ª Praça neste Tribunal, para ser arrematado pelo maior lance oferecido acima de metade do valor indicado no auto de penhora.

Bens a arrematar: Quatro máquinas de costura industrial, das marcas "Sun Star", "Singer", "Kingtex" e "Refley", e uma máquina de passar ferro, a vapor, marca "Fabar-Trevil", bens que se encontram em poder da exequente e fiel depositária "David Andrade, Ldª" com sede na Rua 14, nº 1035 a 1039, Espinho.

Espinho, 19.11.96

O Juiz de Direito,

a) *Paulo Fernando Dias da Silva*

O Funcionário,

a) *Miguel Jorge de Freitas Salgado*

«Defesa de Espinho» - 3375 - 96/12/05

N & R**Contabilidade, Auditoria e Consultoria Fiscal, Limitada**

Conservatória do Registo Comercial de Espinho.
Nº de Matrícula: 01177/961010.

Nº de Identificação de Pessoa Colectiva:

Nº de Inscrição: 01.

Nº e Data da Apresentação: Ap. 16/961010.

Rosa Paula da Silva Maia, 2ª Ajudante da Conservatória do Registo Comercial de Espinho, CERTIFICO que por José Moreira de Sousa Rocha e mulher Alzira Maia Nogueira da Silva Rocha, c. na comunhão geral, foi constituída a sociedade em epígrafe, que se rege pelo seguinte contrato:

1ª A sociedade adopta a Firma N & R - Contabilidade, Auditoria e Consultoria Fiscal, Lda, e tem a sua Sede na Rua 23, Nº 445 - 2ª C, Freguesia e Concelho de Espinho.

2ª A sociedade tem por objecto a prestação de serviços de Contabilidade, Auditoria e Consultoria Fiscal.

3ª O capital social, integralmente realizado em dinheiro, é de quatrocentos mil escudos, dividido em duas quotas iguais de duzentos mil escudos, cada uma, pertencendo uma a cada um dos Sócios José Moreira de Sousa Rocha e Alzira Maia Nogueira da Silva Rocha.

4ª 1ª - A gerência da sociedade, remunerada ou não, conforme for deliberado em assembleia geral, fica afecta aos dois sócios, que desde já são nomeados gerentes.

2ª - Para obrigar a sociedade em todos os seus actos e contratos é suficiente a assinatura de um só gerente.

3ª - Em ampliação dos seus poderes normais, a gerência poderá comprar ou vender viaturas automóveis, celebrar contratos de locação financeira mobiliária ou imobiliária e de aluguer de longa duração, tomar de arrendamento qualquer prédio, parte de prédio ou fracção autónoma, assinando contratos e demais documentos.

5ª 1 - Os balanços serão anuais e encerrados em trinta e um de Dezembro de cada ano.

2ª - Os lucros líquidos de cada exercício, depois de retiradas as importâncias legalmente exigidas para reserva legal, serão ou não distribuídos pelos sócios, conforme for deliberado em assembleia geral.

6ª A gerência fica desde já autorizada a proceder ao levantamento do capital social depositado, para ocorrer a despesas com a constituição e instalação da sociedade.

Está conforme. Contém 2 folhas.

Conservatória do Registo Comercial.

Espinho, 04 de Novembro de 1996.

A Ajudante,

Rosa Paula da Silva Maia

ESTÚDIOS

Passamos para o nosso sistema, cassetes de vídeo que lhe enviem do Brasil, USA, França ou qualquer outra parte do mundo

Passamos para VHS filmes em Super 8mm

Bip Alfanumérico - (094) 3508041
Deixe o seu nome e N.º de Telefone

LABORATÓRIO

«Defesa de Espinho» - 3375 - 96/12/05

TRIBUNAL JUDICIAL DA COMARCA DE SANTA MARIA DA FEIRA 1º JUÍZO**ANÚNCIO****1ª Publicação**

São citados os credores desconhecidos que gozem de garantia real sobre os bens penhorados aos executados para reclamarem o pagamento dos respectivos créditos, pelo produto de tais bens, no prazo de dez dias, depois de decorrida a dilação de vinte dias, que se começará a contar da data da segunda e última publicação do anúncio.

Execução de Sentença Nº 118-A/92

Exequentes - AUTO MANAIACAR - COMÉRCIO DE SUCATAS, LDA.

Executado - JOSÉ DA SILVA GOMES e mulher PALMIRA ALVES DA SILVA, residentes na Rua dos Covelos - Silvalde - Espinho.

Santa Maria da Feira, 13 de Novembro de 1996.

O Juiz de Direito,

(assinatura ilegível)

P/O Escrivão de Direito,

(assinatura ilegível)

«Defesa de Espinho» - 3375 - 96/12/05

TRIBUNAL JUDICIAL DA COMARCA DE ESPINHO**ANÚNCIO****2ª Publicação**

No dia 17 de Dezembro de Dezembro de 1996, pelas 10.00 horas, no 1º Juízo do tribunal Judicial da Comarca de Espinho nos autos de carta Precatória Nº 255/96, extraída dos Autos de Execução Ordinária nº 101/87 que corre termos no 2º Juízo Cível da Feira, em que é Exequente CAIXA DE CRÉDITO AGRÍCOLA MÚTUO DA FEIRA e Executado HENRIQUE DE SOUSA TAVARES, residente no Bairro da Marinha, Bloco L, Entrada 3, 1º Dt.º, SILVALDE - ESPINHO, hão-de ser postos em 1ª praça, para se arrematar por maior lance oferecido acima do valor indicado nos autos, os seguintes bens móveis:

- Um móvel de sala de jantar, composto por 3 módulos;
- Uma mesa de sala de jantar, redonda, com 1.100 diâmetro;
- Quatro cadeirões, em madeira castanha, estofados com tecido;
- Quatro maples, forrados a veludo castanho;
- Uma mesa de cozinha e quatro cadeiras em madeira de pinho;
- Um móvel de canto, em madeira castanha;
- Uma credência com tampo em mármore, espelho em madeira;
- Um guarda vestidos, com 3 portas e 3 gavetas em madeira.

É fiel depositário dos bens o executado HENRIQUE DE SOUSA TAVARES, residente na morada acima indicada, o qual é obrigado a mostrar os bens a quem pretenda examiná-los, nos termos do artº 891º do C. P. Civil.

Espinho, 19 de Novembro de 1996.

O Juiz de Direito,

a) *Armando da Rocha Azevedo*

A Oficial de Justiça,

a) *Isabel da Conceição Morgado*

Na "Gomes de Almeida"

Clube do Ambiente está atento à situação

Na entrevista com o presidente da Junta de Espinho que publicamos noutro local, António Catarino refere um protocolo estabelecido entre a sua autarquia e o Clube do Ambiente da Escola Secundária dr. Manuel Gomes de Almeida, acrescentando que das visitas de "inspecção" daquele clube, constituído por, pelo menos, duas dezenas de alunos e alguns professores, recebia, regularmente relatório do que foram observando, relatório que a Junta guardava e dele dava conhecimento, na parte que interessava, a outras entidades.

Não conhecemos a maioria dos relatos das visitas efectuadas por aquele grupo - achamos interessante e útil que os professores levem os seus alunos a conhecerem, no concreto, os factos - a não ser um, classificado de *sumário sobre a qualidade do ambiente na freguesia de Espinho em Outubro de 1996*.

O grupo ambientalista, que na sua "inspecção" foi além da freguesia de Espinho, numa manhã de sábado, 26 de Outubro passado, pelas 9h30, partiu com o objectivo de proceder a uma observa-

ção costeira, da foz do rio do Mocho até à Lagoa de Paramos, registando o que considerou digno de registo, naquela data.

Julgamos não cometer nenhuma indiscrição ao transcrever alguns dos reparos do grupo. São interessantes e em letra de forma uma boa "fotografia" de um mau ambiente, mesmo considerando que foi efectuada no mês de Outubro. Vejamos o que os jovens estudantes e seus professores observaram:

Ribeira do Mocho: foz obstruída, tendo, por isso, a água mau cheiro e mau aspecto, praia limpa.

Baía: O início do paredão, junto à praia, está a esboroar-se, havendo sinais evidentes do mar o ter galgado por norte e saído pelo lado sul. Algum lixo, principalmente garrafas de plástico.

Baía - Brandão Gomes: Bastante lixo, especialmente a sul da Rua 33.

Na Rua 33 o esgoto cheirava mal.

Foram detectadas manchas esverdeadas e acastanhadas na areia nas marcas de maré cheia - as observações foram realizadas durante a baixa-mar - sinal de que

a água do mar não estava limpa.

Brandão Gomes - Ribeira de Silvalde: Muito lixo; a ribeira de Silvalde corria bastante poluída, praticamente preta, com um filme de óleo muito nítido.

Ribeira de Silvalde - Ringue: Muito lixo, peixe podre, madeira, restos de móveis, plásticos.

Ringue - Carreira de Tiro: Acentuada erosão; cordão dunar praticamente desfeito; metade do paredão desfeito; bastante lixo.

Carreira de Tiro - Paredão: Extensão do areal reduzida; cordão dunar cada vez mais fragilizado; praia limpa.

Paredão - Ermida de S. João: Panorama semelhante.

Ermida de S. João - ETAR: Manchas esverdeadas e acastanhadas na areia, nas

marcas da maré cheia, sinal de que a água do mar não estava limpa.

Lagoa de Paramos: Assoreada. Na margem sul (Esmeriz) um casal estava a montar uma rede fina para apanhar cerezinhos para depois os cruzar com pintasilgos.

Canal junto ao aeródromo: Cheio de lama castanha; água estagnada.

Do mesmo relatório consta a observação da lavagem de duas carrinhas frigoríficas de transporte de peixe junto ao rio Largo, na reentrância perto do acesso ao campismo por baixo do pontão da rua 20.

E mais não viram os do clube do ambiente e viram muito: situações que poderão ser remediadas facilmente e outras, as dunas, por exemplo, que só uma acção específica e demorada pode recuperar.

A morte de Ernesto Couto

Com a morte do espinhense Ernesto Couto, calou-se em Caracas uma voz portuguesa. Através da Rádio Libertador, sediada na capital venezuelana, Ernesto Couto dava os bons dias aos seus (aos nossos) compatriotas, através do programa "Panorama Português" por ele criado há cerca de trinta anos.



Antes de chegar à Venezuela, a 1 de Novembro de 1964, esteve na Alemanha, falhada que fora a iniciativa de ir para Angola ou Moçambique, por dificuldades criadas pelo anterior regime.

Em Frankfurt trabalhou na Bayer, mas por pouco tempo. Como não estava legalizado, teve de deixar o país. Já então, o seu amigo Fernando Alves Pinto, a trabalhar em Caracas, lhe arranjara ali uma colocação na indústria metalomecânica, onde passou a ganhar 500 bolívars

Mais tarde passou-se para o Centro Português, como funcionário de escritório e administração. Aí, fundou o boletim da colectividade, em formato de revista e a cores.

É então que cria na Rádio Libertador o programa "Panorama Português", onde outro espinhense, Fernando Santos, dirigia, já, o "Cantinho da Saudade".

Ernesto Couto foi correspondente em Caracas dos principais jornais portugueses, além de que colaborava, ali, nos jornais da nossa comunidade "Voz de Portugal" e "Lusitano".

Com a sua morte perdem os portugueses da Venezuela um grande amigo e companheiro de todos os dias, através daquela emissora.

Aqui lhe deixamos esta singela homenagem com um sentimento muito profundo.



Venda para fora: Leitão assado, Chanfana à baírrada - Cabidela de Leitão

FERNANDO DOS LEITÕES

FORNECEMOS LEITÕES ASSADOS À BAÍRRADA
FAÇA A SUA ENCOMENDA
ENTREGAS AO DOMICÍLIO

RUA DOS COMBATENTES, 721

GUETIM
4500 ESPINHO

Tels. | ESTAB. 72 86 72
RESID. 72 36 02

e agora

Café-Restaurante «VOLTINHA»

Rua 13 de Maio - N. P. 444
3885 CORTEGAÇA - OVAR

Telef. (056) 792758
Fax (056) 792758

Dr. Vitor Hugo

MÉDICO DENTISTA

SAMS - S. QUADROS - C.G.D. - ACASA - P.S.P.

Rua 19 nº 342 - 1ª Sala 4 - Telef. 731 27 70
E S P I N H O

Restaurante

Maracanã

Bacalhau c/ batata à murro
Espeto de carne misto à Lopes
Posta de vitela à Maracanã
Serviço de churrasco permanente
Marisco sempre fresco
Pratos económicos de 2ª a 6ª feira

Rua 23, Nº 903
Ângulo da Rua 30
Telef. 731 34 06

Ellas

Boutique

LOJA 1 - RUA 23 Nº 317, ☎ 7313598 - ESPINHO
LOJA 2 - AVª DR. RENATO ARAÚJO, 416 - LOJA J - S. JOÃO DA MADEIRA

VENDE-SE

ESPINHO

T1	c/ novo recuado	11.900c.
T2	c/ novo recuado, gar. Ind.	15.000c.
T3	c/ novo, gar. Ind.	18.750c.
T4	Novo	24.000c.
Loja 68m2		15.000c.

T3c/ novo	OLEIROS	14.000c.
-----------	----------------	----------

T3 Duplex de Luxo-Suite c/ Jacuzzi, garagem Individual p/ 4 carros, 260m2, em fase de acabamentos, no Juncal.

Moradia tipo T-3+1, r/c+1ª bons acessos a 1 Km de Espinho - 25.000c. c/ vistas p/ mar.

Moradia Bifamiliar tipo T-2+1, bons acessos, no Juncal - 14.900c.

IMO24

SOC. MEDIAÇÃO IMOBILIÁRIA DE ESPINHO, LDA.
Telef. 7313829/4904 • Tlm. 0931.295843

Aconteceu no País

O grande acontecimento da semana (quicá do mês ou do ano), terá sido a cimeira de Lisboa da OSCE (Organização para a Segurança e Cooperação na Europa), realizada na segunda e terça feira, na qual estiveram presentes chefes de Estado e de Governo de mais de 50 países. Tratou-se do quinto plenário da Organização criada em 1975, em Helsínquia, a que se seguiu Paris (1990), de novo Helsínquia (1992) e Budapeste (1994).

As pessoas (os portugueses) interrogam-se se valeu a pena terem sido gastos tantos milhares de contos (mais de um milhão) com a organização. Argumenta-se que os problemas poderiam ser resolvidos por meio de diálogos à distância, agora que a forma de comunicar uns com os outros é coisa fácil. Para além dos gastos com deslocações e estadia, houve um feriado para os lisboetas, com os patrões a terem de pagar a factura...

É um mundo de doidos. Numa freguesia de Mondim de Basto, um casal foi morto a tiro por causa de uns terrenos. O assassino confessou o crime e, como tal, foi preso pela GNR, que o enviou para tribunal que, por sua vez, o mandou para a cadeia. O casal assassinado deixa quatro filhos órfãos, dois dos quais deficientes.

Os socialistas homenagearam o seu camarada Manuel Tito de Morais, fundador do partido. Durante o almoço que reuniu cerca de um milhar de apoiantes, foi evocada a data de 7 de Abril de 1964, em que Francisco Ramos da Costa, Mário Soares e o homenageado fundaram a Acção Socialista, que esteve na base da criação, anos depois, do Partido Socialista.

Valentim Loureiro já anunciou a sua recandidatura à presidência da Câmara de Gondomar, depois de ter recebido garantias de que o processo que impedia sobre ele, dentro do Partido Social Democrata, seria arquivado. Recorde-se que no famigerado "totonegocio", o presidente do Boavista votou contra as posições assumidas pelo seu partido, por influência da sua condição de presidente do Boavista.

Louve-se a decisão de Valentim Loureiro que, ao contrário de outros presidentes de Câmara, não esteve com rodeios em anunciar a sua recandidatura...

No Porto

Judeus portugueses assinalam efeméride

A cidade do Porto foi o local escolhido para assinalar a passagem dos 500 anos da criação do decreto de expulsão dos judeus portugueses do nosso país. A data de 5 de Dezembro de 1496, foi lembrada numa cerimónia que teve lugar na Rua S. Bento da Vitória, no passado dia 3, pelas 15h30, contou com uma breve alocução da historiadora Elvira Maia e com o descerramento de uma placa comemorativa da efeméride. O representante do Governo Civil do Porto, dr. António José Queiroz foi quem descerrou a placa, retirando a Bandeira Nacional que a cobria.

Após cinco séculos de ausência, os judeus portugueses voltam a reencontrar a sua cidadania e procuram com esta atitude prestar uma homenagem aos seus antepassados, deixando viva a sua memória. Após vários anos de insistência perante a anterior presidência da República, um grupo de portugueses, entre os quais o espinhense Fernando Meira e o lisboeta, Abílio Pinto, o "velho" sonho

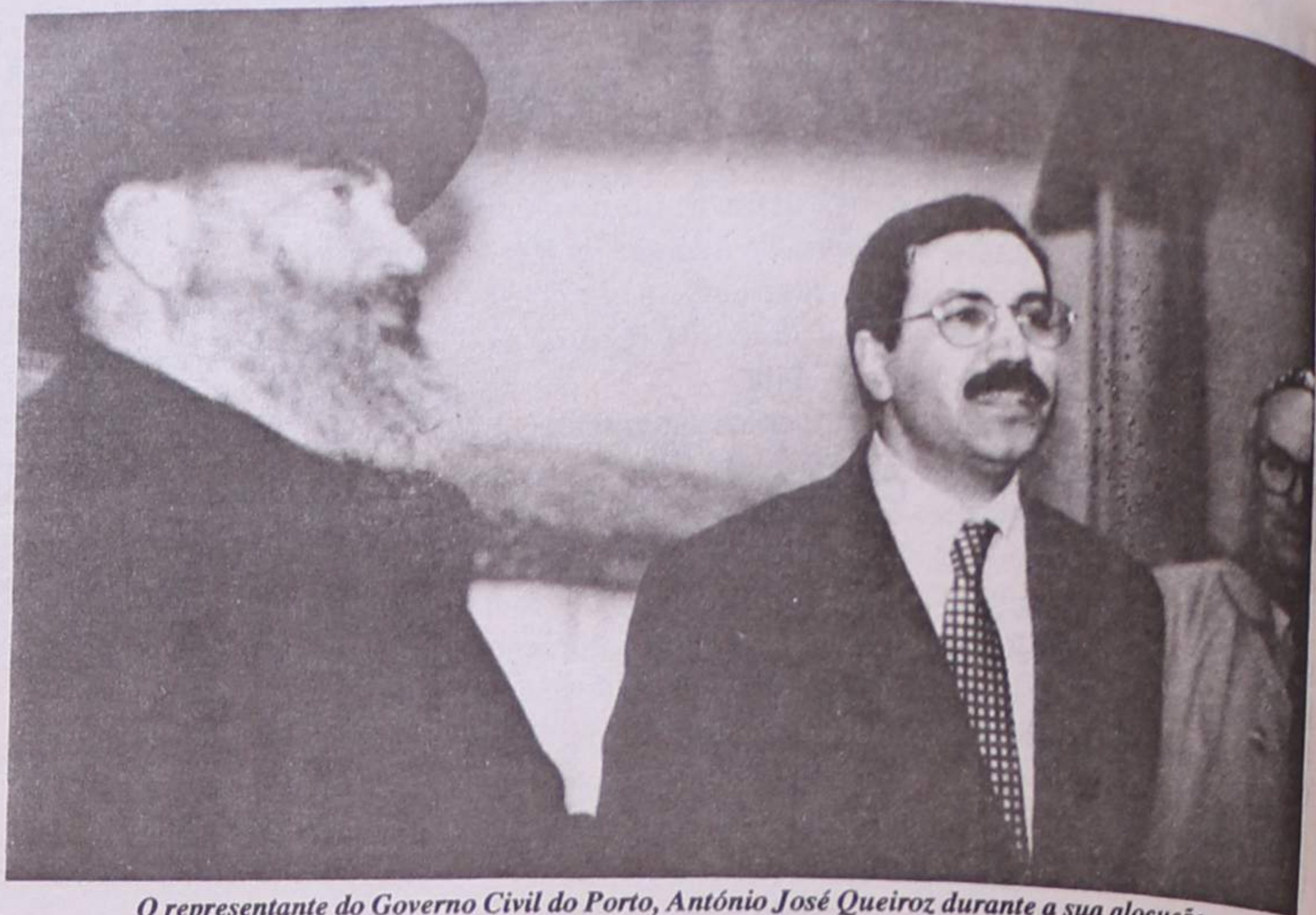

O representante do Governo Civil do Porto, António José Queiroz durante a sua alocução, com o presidente da Universidade Serfardita Europeia, o grão rabino, Réne Samuel

tomou-se realidade.

Esta manifestação saldou-se de enorme sucesso e para isso contou com a colaboração da edilidade portuense e Governo Civil. Foi, desse modo, possível, fazer com que esse dia, vulgar como todos os outros do ano, se transformasse num dia de reconciliação.

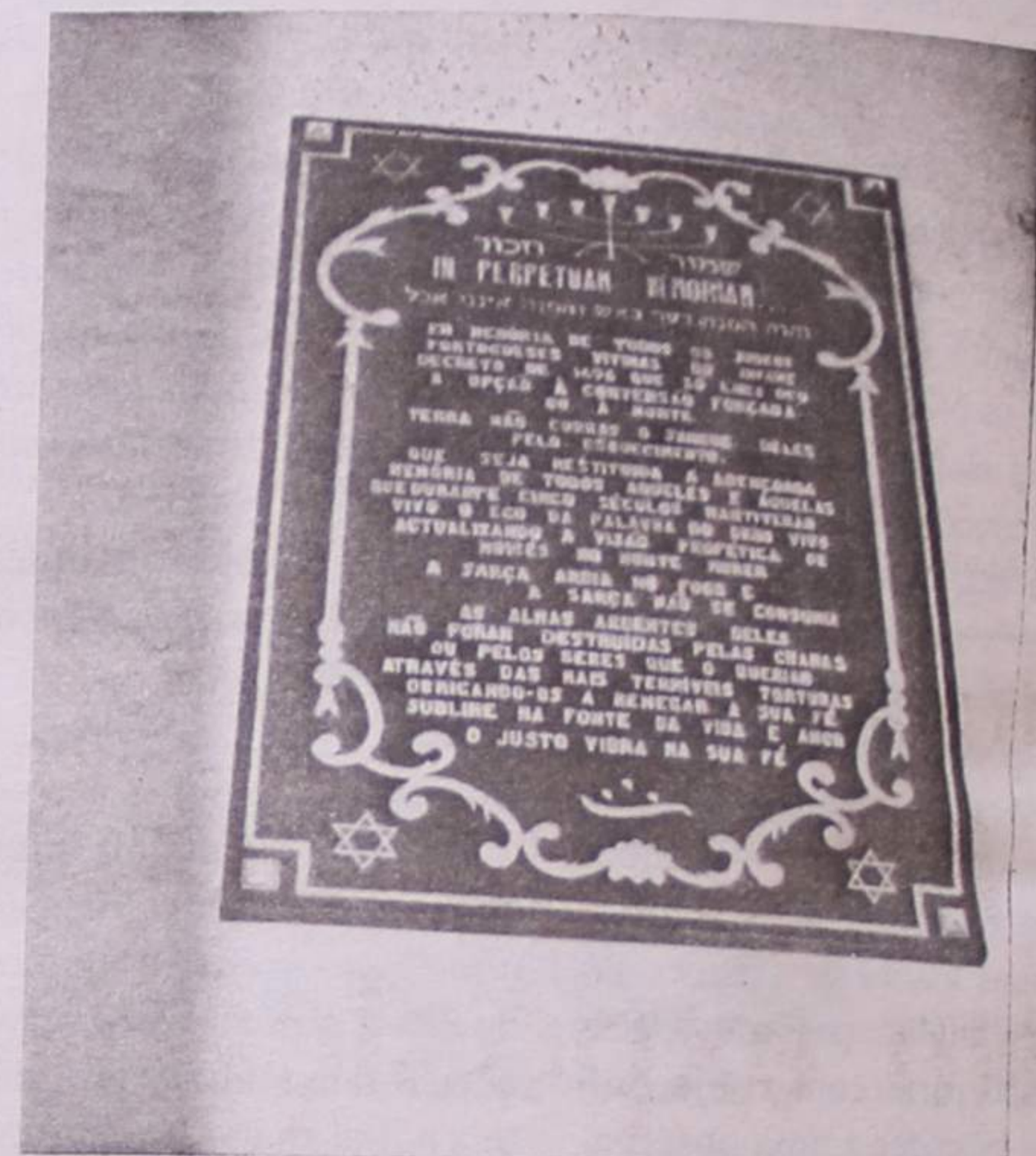



OFICINA DE REPARAÇÕES, LDA.

Auto Esperança de Espinho

Montagem de escapes  SISTEMAS DE ESCAPES

Rua 26 Nº 1038 — Telef. 72 28 62 — 4500 ESPINHO

JOVIGÁS

INSTALAÇÕES DE REDE DE GÁS, LDA.

SERVIÇOS TÉCNICOS DE INSTALAÇÕES DE REDES DE GÁS E AQUECIMENTO
COMERCIALIZAÇÃO DE APARELHOS DE GÁS E RECUPERADORES DE CALOR

Escritório: Rua da Estrada de Brito (E.N. 109) Nº 373
4405 S. Félix da Marinha - Telf. 7311142 - Fax 7311143

PLÁTANO

MARIA DO ROSÁRIO BELO ZENHA
FLORES - DECORAÇÃO
SECÇÃO DE NATAL
NA CAVE DO ESTABELECIMENTO

Rua 14, nº 756 - Telef. 724847
4500 ESPINHO - Portugal

 **EspiFrio**

Equipamentos Hoteleiros, Lda.

Equipamentos Hoteleiros • Ar Condicionado
Climatização • Electrodomésticos
Acessórios e Reparações

GRANDES CONDIÇÕES DE PAGAMENTO EM ELECTRODOMÉSTICOS A PARTIR DE 5.000\$00/MÊS

Rua 8 N.º 189 - 4500 ESPINHO • Telef. 720971 - Fax 728295

ASSISPEÇAS

José Manuel Santos Granja
COMÉRCIO DE COMPONENTES E EQUIPAMENTOS P/ ELECTRÓNICA
Desc. P/ Técnicos

Rua 26 Nº 655
4500 Espinho

Tel./Fax 728897

DECORPISOS

• TACOS • PARQUETES
• LAMPARQUET • FLUTUANTES

VENDA • INSTALAÇÃO • ACABAMENTO DE PISOS DE MADEIRA

ESPECIAL:

PARQUET CARVALHO FRANCÊS E OUTROS 4.500\$00m²+IVA
LAMPARQUET CARVALHO FRANCÊS 5.500\$00m²+IVA
FLUTUANTES 5.900\$00m²+IVA
com instalação e acabamento - Áreas sup. a 35 m²
RASPAR E ENVERNIZAR (3 aplicações de verniz) desde 1.650\$00m² + IVA c/ este cupão **5 ANOS DE GARANTIA** Válido até 31/12/96

Rua 33 Nº 317 — Telef. 728321 — 4500 ESPINHO

ABN 

AUTO - BOA NOVA

AUDI	80 1.6+	1994
AUDI	80 1.9 TDI Avant	1993/94
AUDI	100 2.0 16v. Cat	1993
BMW	318 TDS Touring	Nova
BMW	525 TDS Touring	Dez/92
CITROËN	AX 10 TRE	1990
CITROËN	ZX 1.9 TD	1992
FIAT	Uno 45 1.0 IE	1993
FIAT	Uno 60 SX	1991
FIAT	Punto 55 SX 6v	1996
FIAT	Tipo	1990
FORD	Escort 1.4 I Cabrio	1992
FORD	Escort 1.3 Boston (GPL)	1994
HONDA	Civic 1.4 I s/ averb.	1996
LANCIA	Y10 Fire	1992
LANCIA	Dedra 1.6 IE St. Wagon	1994
MITSUBISHI	Galant GLSi	1990
RENAULT	5 GTR Campus	1986/88
RENAULT	19 1.2	1995
ROVER	216 Sport Coupé	1993
TOYOTA	Corolla 1.3 XLi	1993
TOYOTA	Celica 1.6 GT	1990
VOLKSWAGEN	Passat CL T. Diesel	1989
VOLKSWAGEN	Vento 1.4	1992
VOLKSWAGEN	Corrado G60	1991

COMERCIAIS

RENAULT	19 Soc. 1.9 D	1991
RENAULT	Express Diesel	1988
RENAULT	Traffic (7 Lugares)	1989

OFICINA: Rua da Boa Nova, 164 - Silvalde - Espinho
Telefones, 726770 / 7312459

STAND: Rua Central, Nº 509 - Paramos - Espinho
Telefone, 7311845

STAND: Rua 33, Nº 943 - Espinho - Telefone, 7312376

Camilo quis fundar um diário mas ter-se-á "assustado" com os custos

Creemos que esta "estória" relacionada com Camilo Castelo Branco não foi ainda contada pelos seus biógrafos. Surgiu há várias dezenas de anos num jornal brasileiro e encontra-se junto da vasta bibliografia do autor do "Amor de Perdição", no Grémio Literário do Rio de Janeiro.

De recordar que Camilo escreveu em quase todos os jornais portugueses do seu tempo e em muitos do Brasil. Quase sempre como colaborador literário. Redactor de banca ou redactor efectivo, com ordenado, julgamos que só no "Nacional" e no "Echo Popular" e, talvez, também, no "Jornal do Povo" (todos do Porto), no "Nação", o órgão legitimista de Lisboa e, no "Aurora do Lima", de Viana do Castelo. Em 1849 redigiu no "Nacional" o noticiário, ou a "secção de frioleiras" - como ele próprio lhe chamava. Assim o escre-

veu numa das Cartas de Camilo a Eduardo da Costa Santos.

Foi, talvez, nas nossas redacções, o primeiro profissional das letras ou, como se intitulava, "um escritor público". Nas "Memórias do Cárcere" refere-se a essas actividades na imprensa periódica, mais pormenorizadamente do que em qualquer outro lugar: "Escrevi Revistas do Porto nos jornais de Lisboa, e parece-me também que escrevi Revistas de Lisboa nos jornais do Porto."

Redigiu quase inteiramente o semanário "A Cruz", de que foi director e fundador, e onde travou violentas controvérsias, sobejamente conhecidas, com Silva Pinto, Teófilo Braga, Alexandre Herculano, Amorim Viana, Mariana Pina, o célebre Thomaz Filho, madame Rattazzi, Aires da Fonseca, o Dr. Calisto, Silva Túlio e tantos

outros. As divergências periodísticas degeneravam, por vezes, em vias de facto, como aconteceu no Porto, com o jornalista Novais Vieira - o Novais da "Pátria".

Que Camilo pensou em fundar um diário, e que para esse efeito entrou em negociações com Vieira de Castro e Eduardo de Bulhões, foi o próprio escritor que o afirmou em carta dirigida a Castilho. Essa missiva, enviada do Porto, tem a data de 7 de Dezembro de 1872, e diz: "Tenho duas cartas de V. EX.cia.. Nunca vinha o "Debate" com a notícia enviada de Madrid pelo Bulhons. Conhecia este cavalheiro do meu quarto do hotel "2 Irmãos Unidos". Apresentou-me o meu pobre Vieira de Castro em 1868, quando planeávamos a publicação de um diário, que logo ali, na primeira reunião, abortou sufocado nos algarismos do

Bulhons".

O jornal deveria publicar-se em Lisboa ou no Porto? Quem seria o director? Mais nenhuma carta de Camilo, conhecida, se refere ao assunto, e tudo o que se possa pensar não passa de especulações.

Vieira de Castro, que veio a morrer no degredo em Angola, era então deputado, fogaoso orador, jornalista e audacioso republicano. Devido à sua vida política, vivia em Lisboa. Camilo, pelo próprio facto de estar num hotel, estaria na capital de passagem. De resto, há a indicação da sua estada em vários hotéis e pensões de Lisboa, mas raras vezes no mesmo...

Foi mais um, portanto, entre tantos do grande Camilo, que não teve concretização. Quando viajou a Lisboa, 15 anos depois, ao velho "Diário Popular" de 21 de Outubro de 1887, ao noticiar a sua chegada, diz que vinha descansar de trabalhos que tinha entre mãos e consultar os médicos. Esses trabalhos entre mãos eram, segundo o jornal, um livro sobre a reabilitação de Leonor Teles e outro em que procurava demonstrar que Inês de Castro era portuguesa, nascida na quinta do Oliveira, em Gaia.

Nesta história da tentativa frustrada da fundação de um diário aparece ainda outra personagem: o tal cavalheiro de nome Bulhons. Trata-se de Miguel Eduardo Lobo de Bulhões, jornalista, escritor e funcionário público, nascido na capital em 1 de Maio de 1830. Foi redactor nos jor-

PATRIMONIA

Trata-se de uma nova revista assinada pela Biblioteca Pública de Espinho. Tem um sub-título: **Identidade, Ciências Sociais e Fruição Cultural**. Apresenta-se no seu editorial como um espaço de reflexão crítica inter-disciplinar, e pretende demonstrar como a fruição cultural pode e deve constituir-se a partir da investigação. Pretendem que a construção científica se possa traduzir também em bens de fruição cultural para o público em geral.

Neste primeiro número são apresentados textos sobre Guimarães, o Museu Alberto Sampaio e a Sociedade Martins Sarmento entre outros artigos e entrevistas.

Mas PATRIMONIA não é apenas uma revista. É também uma associação para a publicação de trabalhos científicos no âmbito das Ciências Sociais, de que possui um catálogo das edições que tem já em distribuição.

A.R.

nais "O Futuro", "Política Liberal", a "Gazeta de Portugal", do "País" e do "Comércio do Porto", onde durante 20 anos escreveu, todas as segundas feiras, a revista política. Deixou vários livros de economia e finanças, além de outros de viagens, com escritos publicados nos periódicos, principalmente na

"Gazeta" e no "País". Parecia ser, realmente, o homem indicado para estudar a fundação de um jornal, principalmente do ponto de vista financeiro. E de tal modo o estudou que Camilo desistiu - "sufocado" nas verbas que foram apresentadas.

ML



Leia

Assine

Divulgue

DEFESA DE ESPINHO

Gabinete de Radiologia de Espinho

DR. JORGE NUNES DE MATOS
DR.ª MARIA DO CARMO VASCONCELOS

Médicos especialistas - Raios X - Ecografia - Mamografia
Acomodam: ADSE, SAMS, PORTUGAL TELECOM, PSP, GNR, CGD, ACASA, MINIST. JUSTIÇA, CTT e SNS

Consultório: Rua 20 n.º 1436 r/c Dt.º • Telef. e Fax 721975 - 7314650
Horário: das 09h00 às 12h00 e das 14h00 às 19h00

Jardim de Infância

O ALEGRE PIMPÃO

Rua 20 n.º 1192 - 4500 Espinho

Tem o prazer de convidar todos os pais, Encarregados de Educação e público em geral, a visitar a nossa

"2ª FEIRA DO LIVRO"

A EFECTUAR-SE NESTE ESTABELECIMENTO, DURANTE OS DIAS 6, 7 E 8 DE DEZEMBRO, INCLUSIVE, COM O SEGUINTE HORÁRIO:

SEXTA-FEIRA	Dia 6/12	das 16h00 às 19h00
SÁBADO	Dia 7/12	das 10h00 às 13h00 e das 14h30 às 18h00
DOMINGO	Dia 8/12	das 10h00 às 13h00

Visite-nos!!

Informações: Telef. 02 - 72 22 00 • Fax 02 - 72 65 44



Na Grade Galeria em Aveiro

"A Última Ceia" em exposição colectiva

"A Última Ceia" é o título de uma exposição colectiva (a 18.ª) a realizar na Grade Galeria, em Aveiro, entre os dias 6 e 20 do corrente.

Estarão expostas 46 obras de artistas expressamente convidados para o efeito. Os pintores são em maior número: Albino Moura, Alexandre Baptista, Alfredo Luz, Anacruz, André Capote, André Shan Lima, António Neves, Branislav, Cândido Teles, Carlos Neto, Clotilde Fava, Conillo, Estela Marques, Ferreira da Silva, Filinto

Viana, Filipe, Gustavo Fernandes, Heitor Chicorro, Jayr Peny, Jesus, João Batel, João Ribeiro, Jorge Trindade, José Viana, Luís Raposo, Magnus de Monserrat, Mário Silva, Maria Alcina, Maria José Vieira, Michael Barrett, Pedro Oliveira, Quintas, Roxanne Buesco, Sandra Ferro, Seixas Peixoto, Silva Palmeira, Tariao, Vaz Duarte, Victor Lages e Vieira Baptista.

Quanto aos escultores convidados, temos: Isaque, João Antero, Luís Branquinho, Nélson Cardoso, Paulo

Neves e Xico Lucena.

Esta exposição pode ser visitada de segunda a sexta, das 9 às 12h30 e das 14h30 às 19 horas; aos sábados, das 10 às 19 horas.

Pinturas de João Abreu em Paços de Brandão

No passado dia 30 de Novembro foi inaugurada na sala nobre da Junta de Freguesia de Paços de Brandão uma exposição de pintura de João Abreu, que pode ser visitada até ao dia 8 do corrente.



assinalam efemérida

Civil do Porto, António José Queiroz durante a sua alocução, Universidade Serfardita Europeia, o grão rabino, Réne Samuel

PLÁTANO

MARIA DO ROSÁRIO BELO ZENHA
FLORES - DECORAÇÃO
SECÇÃO DE NATAL
NA CAVE DO ESTABELECIMENTO
Rua 14, n.º 756 - Telef. 724847
4500 ESPINHO - Portugal

ASSISPEÇAS

José Manuel Santos Granja
COMÉRCIO DE COMPONENTES E EQUIPAMENTOS P/ ELECTRÓNICA
Desc. P/ Técnicos
Rua 26 N.º 655
4500 Espinho
Tel./Fax 728897

DECORPISOS

- TACOS
- LAMPARQUET
- PARQUETES
- FLUTUANTES

VENDA • INSTALAÇÃO • ACABAMENTO DE PISOS DE MADEIRA

ESPECIAL:
PARQUET CARVALHO FRANCÊS E OUTROS 4.500\$00m²+IVA
LAMPARQUET CARVALHO FRANCÊS 5.500\$00m²+IVA
FLUTUANTES 5.900\$00m²+IVA
com instalação e acabamento - Áreas sup. a 35 m² desde 1.650\$00m² + IVA
RASPAR E ENVERNIZAR (3 aplicações de verniz) desde 31/12/96
IVA c/ este cupão **5 ANOS DE GARANTIA** Válido até 31/12/96

Rua 33 N.º 317 — Telef. 728321 — 4500 ESPINHO

Pais da "Domingos Capela" em Assembleia Geral

A Associação de Pais da Escola do Ensino Básico Domingos Capela, em Silvalde, vai realizar uma Assembleia Geral, na sexta-feira, dia 6, pelas 21h30, nas instalações daquele estabelecimento de ensino.

Da ordem de trabalho constam os seguintes pontos:
Leitura e aprovação da acta anterior; tomada de posse dos corpos gerentes para o ano lectivo 1996/97; outros assuntos de interesse.

VENDE-SE ESPINHO

T-1 Com 72m² • Sala c/ 30m²
Caixilharia Dupla • Óptimos acabamentos

Telefone, 731 14 00

VENDE-SE MORADIAS DE 3 FRENTES

C/ cave, r/chão, andar e chalé, anexos, lavandaria e garagem p/ 2 carros. Área coberta 360m²
Arcozelo - Perto da E. N. 109

Telefones, 7626259 ou 7532593



A FAMILIAR DE ESPINHO

Associação de Socorros Mútuos

Rua 22 nº327 • Tel. 721570 • 4500 ESPINHO

ASSEMBLEIA GERAL SESSÃO ORDINÁRIA

(Artº 36 Alínea C dos Estatutos)

Convoco os Senhores Associados a reunirem em Assembleia Geral no dia 17 de Dezembro de 1996, às 20.00 horas, na Sede da Familiar de Espinho, na Rua 22, 327 nesta cidade de Espinho, com a ordem de trabalhos indicada.

ORDEM DE TRABALHOS

Ponto Único - Apreciação e Votação do Orçamento e Programa de Acção para 1997.

Para a Assembleia funcionar em 1ª Convocação é necessária, nos termos do nº 1 do Artº 37 dos Estatutos a presença da maioria dos Associados, designo o mesmo dia 17 e local para a Assembleia funcionar, uma hora depois com qualquer número de Associados.

Espinho, 2 de Dezembro de 1996.

O Presidente da Mesa da Assembleia Geral,
José de Sá Ribeiro



CAIXA DE CRÉDITO AGRÍCOLA MÚTUO DA COSTA VERDE, CRL

CONVOCATÓRIA

Nos termos do nº 2 do artº 22º e, b) do artº 23º dos Estatutos, convoco os Associados da Caixa de Crédito Agrícola Mútuo da Costa Verde, C.R.L., a reunir em sessão ordinária, na sede da Caixa, sita na Av. da República, nº 1342-A, em V. N. de Gaia, pelas 20 horas do dia 20 de Dezembro de 1996, com a seguinte:

ORDEM DE TRABALHOS

- Leitura, discussão e votação da acta anterior;
- Apresentação, discussão e votação do Plano de Actividades e Orçamento para o ano de 1997, da C.C.A.M. da Costa Verde;
- Outros assuntos de interesse geral.

Caso à hora marcada não esteja presente o número de associados necessários ao funcionamento da Assembleia, esta reunirá, em 2ª convocatória, uma hora depois, com os associados presentes (nº 2 do artº 25 dos Estatutos).

Vila nova de Gaia, 29 de Novembro de 1996

O Presidente da Mesa da Assembleia Geral,
Dr. Manuel Valente de Pinho Leão

Na segunda feira Deputados do PSD visitarão Espinho

Na próxima segunda-feira, dia 9, uma delegação do Partido Social democrata, composta pelos deputados pelo círculo de Aveiro, fará uma visita de trabalho à nossa cidade.

Os deputados do PSD efectuarão uma visita de trabalho à Câmara Municipal de Espinho e procurarão inteirar-se dos problemas que mais urgentemente deverão ser resolvidos e com interesse para as populações do nosso concelho.

Campanha de Natal da Juventude Comunista

O Núcleo de Espinho da Juventude Comunista Portuguesa está a levar a cabo, até ao próximo dia 20 de Dezembro, uma campanha de recolha e distribuição de roupas pela população carenciada do concelho, subordi-

nada ao tema "Mais vale dar que desperdiçar".

Os interessados poderão depositar as roupas na sede do Partido Comunista Português, sita na Rua 8 nº 333. O acto de entrega do vestuário recolhido far-se-á no dia 21.

Para os pobres do concelho Campanha da Saca arranca amanhã

Na próxima sexta-feira, pelas 20 horas, o Leo Clube de Espinho e vários jovens ligados à catequese da nossa Paróquia, irão colocar em todas as casas da nossa cidade, uma saca de plástico e o respectivo folheto explicativo da actividade que anualmente levam a efeito.

Quem quiser poderá dar o seu contributo, colocando alimentos na saca. As sacas serão recolhidas nos

próximos dias 11, 12 e 13, a partir das 19 horas e serão entregues aos pobres do nosso concelho.

Quem quiser, pode entregar o seu contributo na loja de venda de Natal do Lions Clube de Espinho, que estará aberta ao público no ângulo das ruas 19 e 20.

O Leo Clube de Espinho, no ano passado conseguiu "alimentar mais de 250 famílias necessitadas" com a ajuda dos cidadãos.

"Maltalegre" celebra 54 anos

A "Maltalegre" vai comemorar o 54º aniversário da sua fundação no sábado, pelas 20h30, com um jantar a realizar num restaurante da cidade.

No dia seguinte, realizar-se-á uma missa na igreja matriz, pelas 11 horas, seguida de romagem ao cemitério local, com homenagem aos companheiros falecidos.

ESPINHO - VENDO

T1+1 (s/ uso)

(Edifício S. Pedro) - Área - B 85m²
Preço: 13.500 ct.

Tratar: (056) 362176

ARMAZÉM - ALUGA-SE

Situado na Rua 16 c/ 170m² amplos e c/
óptimos acessos (120.000\$00/MÊS)

Tratar - 0931 524569

PASSA-SE SALÃO CABELEIREIRO

C/ boa clientela
Motivo - Saúde

Telefone, 724542

VENDE-SE

1º Andar

Área de 150m², com 4 quartos, garagem privada e arrumos

R/Chão

Área de 105m², com 2 quartos, garagem privada, arrumos e pátio c/ 40m²

Para ver no local - Rua 16 Nº 1025 das 15h00 às 18h00

VENDE-SE

ESPINHO

ESPECTACULAR T3

- Fim de construção (Jan/97)
- Óptimos acabamentos
- Fogão de sala
- Pavimento em Parquet
- Roupeiros forrados
- WC com luz directa
- Vidros duplos

**NÃO PERCA TEMPO
APROVEITE**

Telefone, 7311400



«Defesa de Espinho» - 3375 - 96/12/05

MUNICÍPIO DE ESPINHO CÂMARA MUNICIPAL

EDITAL Nº 114/96

JOSÉ BARBOSA MOTA, PRESIDENTE DA CÂMARA MUNICIPAL DE ESPINHO:

Faz público, para os devidos efeitos, que o Plano de Pormenor entre E. N. 109, Ruas do Loureiro e Fonte do Loureiro - Silvalde, encontra-se exposto para consulta na sede do Município e na Junta de Freguesia de Silvalde.

As observações e sugestões deverão ser apresentadas em requerimento dirigido ao Presidente da Câmara Municipal de Espinho.

O inquérito público encontra-se aberto a partir do dia 12 de Dezembro de 1996 e por um período de 30 dias consecutivos.

E para constar se passou este e outros de igual teor que vão ser afixados no lugares de estilo e publicados nos jornais "Defesa de Espinho", "Espinho Vareiro", "Maré Viva" e "Jornal de Notícias".

Espinho, 29 de Novembro de 1996.

O Presidente da Câmara,
José Barbosa Mota

Notas de pouca monta

O Bálsamo da palavra!...



António Duarte Estêvão

Estava eu a falar de escritos e literatices com um vulto destacado da cultura portuguesa, quando o meu ilustre interlocutor citou a seguinte frase: - "Ideias não faltam!... O que por vezes rareiam são as palavras para adornar as ideias!..."

Na verdade, não é só para escrever que se anda, de vez em quando, de gatas à procura das palavras; é, também, quando nos esquecemos de, na hora H dizer "umas coisas" a quem precisa de as ouvir. Em suma: não só as boas palavras como todas as outras, quando vêm a propósito, são, muitas vezes, tão necessárias como o pão para a boca. Mas, cuidado, pois todo aquele que diz o que não deve, sujeita-se a escutar aquilo que não quer.

Há dias, um "velho" cruzou comigo. Tinha a barba grande, branca e mal cuidada. Balbuciou o meu nome e pediu-me umas moedas "para o tabaco" que eu, um pouco abstracto, lhe dei.

Caminhei, de seguida, pouco mais de cem metros, até entrar em casa. Levava, nos meus olhos, os olhos que me fitaram. Eu conhecia bem aquele olhar, camuflado entre o cabelo e as barbas que escondiam cicatrizes e os olhos sem vida, que mais pareciam dois ovos abandonados num ninho mal cuidado. Levei a minha memória a recuar trinta anos, até fazer luz no achado: - Era o Fernando, um antigo estudante, que veio "apanhado" da Guerra do Ultramar.

Acabei por me zangar... comigo!... Que homem fui eu que não lhe dei uma palavra sequer, muito embora paliativa para um cérebro doente?... Dinheiro, só dinheiro!... Há tanta gente que se convence que dar dinheiro é o mais importante e que depois se pode urinar na cabeça de quem o recebe!...

Os dias foram passando com uma certa avidez da minha parte para reencontrar o moço e pedir-lhe desculpa.

Entretanto, meditei: "Se estive quase trinta anos sem o ver, será difícil encontrá-lo de novo, num curto espaço de tempo. Mas, como eu acredito nas coincidências, na força do pensamento, e que a telepatia, às vezes, nos toca, tudo pode acontecer!..."

... E o homem, precocemente envelhecido nos caminhos sinuosos da vida, surgiu-me, meia dúzia de dias depois!...

Conversámos, largos minutos. Apertei-lhe os ossos do esqueleto mal coberto e recordámos o tempo em que ele era estudante, fazendo parte das centenas daqueles "famosos" que frequentavam o meu Café. Falou-se também de quando foi para a Guerra, tal como aconteceu com dezenas dos seus discípulos e, como não podia deixar de ser, lembrei-me eu do seu regresso, doente, "pirado", deambulando como um perdido nos locais tão seus conhecidos, fugindo dos seus ex-colegas como um estranho, e desconfiando de tudo e de todos, em cada canto da sua própria terra.

Depois de termos conversado, pensei deste modo: - "Agora sim!... A esse envelhecido homem de 52 anos,

dei-lhe palavras e vi alegria nos seus olhos, nos olhos que, durante alguns momentos, foram o fiel retrato daqueles que eu conheci no rosto dum estudante."

Não há ninguém que não tenha sentido na vida a falta de boas, amigas e sensatas palavras. O diálogo, a orientação, o estímulo ou uma simples saudação fogem, muitas vezes, de nós. Acontece na família, na escola, no emprego, na rua e até na amizade e no amor.

Recebemos, amiúde, exemplos de que a lealdade é, muitas vezes, um mito e que os amigos são sempre menos que o resultante da nossa conta. Daí, é vulgar sentir-se, no ar, a crise das palavras.

Há aparentes vulgaridades e ninharias que sofremos na nossa infância que não deixam de ser pequenos "pontapés da preparação" para os jogos do futuro.

Um valente "chumbo", na admissão ao Liceu, motivou a minha transferência do Colégio de S. Luís para o armazém do tio Luís.

Os meus companheiros do Colégio e, mais tarde, do Orfeão da Académica não acusaram o toque da minha

"despromoção", nem sequer aqueles que, no Porto ou em Coimbra, procuravam os "canudos" da Universidade.

No entanto, dois desses "capas negras", quando passavam por mim, faziam "vista grossa", talvez, porque a frequência da Academia fosse incompatível com a minha permanência na mercearia.

Ficava estático, ao vê-los passar, sentindo, no estômago, o aperto da fome da palavra, nem que fosse, somente, um simples "Olá pá!... 'tás bom?..."

Um certo dia, no "Aliança", enchi-me de coragem para os enfrentar, convencido de que ia mitigar a "traça" acumulada, mas os dois académicos, divertidos, como se estivessem na recepção de caloiros, trataram-me por "você" e deixaram, no ar, a mão que eu

lhes havia estendido para os cumprimentar.

Eu era um rapaz de boa fé, sensível e, as lágrimas quase me saltaram. Os estudantes eram alegres, castiços, brincalhões e fartaram-se de rir.

O culto da amizade já tinha para mim, nesse tempo, relevada importância. Fiquei, portanto, embatucado e triste. Eu tinha sido "traído"!

Agora, volvidos tantos anos, rio-me das partidas que me pregaram, das paixões sofridas e até das minhas revoltas. Rio-me, também, desta cena do "Aliança", quase muda, tão banal e passada no écran de todos os tempos.

No entanto, nunca na vida hei-de achar piada que se deixem, com um sorriso nos lábios, os mais humildes e indefesos, à míngua de gestos e de PALAVRAS.

DR. ILÍDIO D'OLIVEIRA SANTOS

MÉDICO DENTISTA

ODONTOPEDIATRIA / Ortodontia Fixa / Prótese Fixa

Consultórios:

— Rua 16 (Esquina Rua 19), n.º 545-1.º Dt.º - Espinho - Telef. 722931
— Rotunda da Boavista, 182-2.º H 3 - Porto - Telef. 6007175

Acordo com as entidades: ACASA; CGD; ADSE

AUTO ROQUE, Lda.

Agente PEUGEOT - Serviço Multimarcas

Deseja a todos os seus clientes e amigos BOAS FESTAS e um FELIZ ANO

AUTO ROQUE - Rep. Com. de Acess. Lda.

Av. Central Sul Nº 1833 - Paramos

4500 Espinho

Tel. 7313883 - 7310608 - Fax

PEUGEOT



Na Freguesia de Espinho

“A Câmara não deixa a Junta

— acusa o presidente António Catarino

Estes três anos passados deixaram-me um bocado triste porque não consegui a minha meta principal: a sede própria e a reconversão da Tourada, que quanto ao resto, praticamente, cumpri tudo. Mas eu sou um homem de fé; acredito na Câmara e na palavra dos homens. Talvez que 97 me traga a alegria que ainda não tive...

É, em síntese, uma parte das declarações — de tristeza, disse-o — de um autarca; não seriam tanto uma tristeza profunda aquela do presidente da Junta de Freguesia de Espinho, António Catarino, um espinhense que já vai no seu segundo mandato presidencial e que não esconde, quer em palavras ou meias palavras, uma certa frustração, simbólica que seja e, no entanto — e também o afirma com pertinência — não se sente cansado (— se estivesse ia-me embora) e, até mesmo, disposto a ir mais além.

As tristezas do presidente: “Radicais” na Tourada e “Sede” na Escola

— Nós estamos de perceber o seu triste “viver”: esperava que a Câmara lhe pusesse — à Junta, claro — as coisas resolvidas: Tourada e Sede) e ainda está quase tudo na estaca zero...

— *Mas não está! A Câmara — prometeram-me — vai arrancar com as obras na Tou-*

rada e então será só uma meia tristeza, que só a Sede é que, pronto...

— (???) E as interrogações foram só para lhe abrir o “saco” — *Efectivamente, a Tourada, a sua reconversão para desportos radicais, deve estar concluída por todo o ano de 97 — penso, mas, claro que se a obra fosse entregue à Junta, em delegação de competências, a coisa era outra...*

— Não sabemos se seria! Aliás, desde que foi feita a sugestão na Assembleia Municipal, — por Manuel Osório, julgamos — esteve sempre implícito o pedido à Câmara para fazer a reconversão. A população da sua freguesia — os seus fregueses — há-de querer saber porque é que a Câmara não vos “passou para as mãos” a incumbência de fazer lá os trabalhos. Tem todo o direito de saber, não acha?

— *Mas eu não sei; não sei.* — Seria por querer ficar “dona” da obra por 5 anos ou por um outro qualquer motivo?

— *Alto aí, que a Câmara não vai ficar dona de nada!*

Gasta 25 mil contos e fica a gerir as coisas durante cinco anos e depois fica tudo para a Junta. Assim se estabeleceu num protocolo e ninguém me diga que o protocolo foi mau para nós. A Junta fica a ganhar com o negócio.

ter, também, delegação de competências como as outras. Mas adiante, fale-nos no caso da sede, na Escola da 23. Como é que está, porque julgamos que é essa a grande tristeza do presidente Catarino?

— E é. A sede, pronto, não



— Não sabemos se ficará ou não, porque daqui a cinco anos aquilo é capaz de estar tudo

é nada do que queríamos fazer — recordo que até fizemos um inquérito que nos deu

Competências

*- A Junta podia fazer as coisas mais depressa...
- Podiam “dar-nos” a feira, o mercado, o parque e os jardins, as escolas pré e primárias...*

escaqueirado. Mas, adiante, que nós julgamos que a Junta não fez força bastante para

razão. A Junta queria fazer aquilo à sua maneira e sem gastar um tostão, através de

um negócio com uma construtora. Daria uma obra grande...

— Mas esbarrou, porque vocês não deram os passos suficientes...

— *Quem é que disse isso? Os “passos” esbarraram na própria Câmara que impôs a manutenção da traça do imóvel existente.*

— Impôs... ou foi a Junta que perdeu a capacidade de iniciativa quando podia ter ido mais longe e pôr as coisas a “rolar” como queria e, afinal, a população desejava?

— *Mas não conseguia. Qualquer projecto nosso que não fosse adequado às ideias dos políticos de dominantes, caía por terra. Não deixavam.*

— Mas a “coisa” está pronta a arrancar e vai para a frente. É ou não?

— *Está prometido; a Câmara já decidiu e vai arrancar, penso eu.*

— Já lhe garantiram a inclusão da verba necessária, no próximo Orçamento?

— *Não, nem é preciso. “Eles” já sabem em quanto importa e eu acredito na palavra das pessoas responsáveis.*

O subterrâneo e os azulejos

— Para o próximo ano, tem algumas novidades como, por exemplo, a continuação dos azulejos nos acessos ao subterrâneo ou, até mesmo dentro dele?

— *Não, não podemos contar — e eu gostava muito de ter muitas e boas fotografias de outros tempos que gostava de ver reproduzidas — porque ninguém sabe quem é que vai ficar aquilo de quadruplicação, como compreende.*

— Pois, mas todos aqueles muros de azulejos, nem sempre estarão na melhor apresentação. Quem é que os administra?

— *Somos nós, Junta, que olhamos pelo que é nosso; o resto, não temos mais possibilidades para nada. Depois há aí muitos porcalhões a estragarem o que é bonito...*

— E depois há as montras do subterrâneo, que são da Câmara...

— *Pois são, podiam ter-nos dado essas competências mas só nos deram a publicidade que até deu um grand pulo em termos de receita depois de passar para as mãos da(s) Junta(s).*

Câmara não abdica da cidade/freguesia

— Parece-nos que, de competências, a Câmara, em Espinho, não cede um palmo no que era a antiga vila; e julgamos, até, não haver “terreno” propício. O que é que pensa o presidente Catarino?

— *Qual não há? Há um largo “terreno” que se fosse a Junta a gerir resolvia as coisas muito mais depressa... tão depressa nos dessem as competências e o dinheiro...*

— Por exemplo, o que é que a Junta poderia gerir mais depressa, que a Câmara, que não estamos a ver?

— *Não? Por exemplo, a feira semanal, o mercado diário, parques e jardins como, aliás, acontece em muitos concelhos até do distrito de Aveiro.*

— Isso é sonhar muito alto, pedir muito...

— Não, não é. Mais, ainda: as primárias, as pré-primárias, em termos de conservação, a Junta resolvia as pequenas coisas muito mais depressa. Na Câmara, começam de ir a não sei quem, continuam a não sei quem, etc. E o tempo passa.

Vila Real

*O espaço que qualquer local desejaria...
...Espinho orgulha-se de o ter.*

(CRISTAIS, PORCELANAS BOMBONARIA)

Esperamos por si

Rua 16, nº 688 — ESPINHO

ESPECIALIDADE EM CAFÉS
FÁBRICA DE TORREFAÇÃO PRÓPRIA
GRANDE SORTIDO DE BEBIDAS
NACIONAIS E ESTRANGEIRAS

CASA ALVES RIBEIRO

VALDEMAR NEVES ALVES RIBEIRO

RUA 19 N.º 294 - TEL. 720075 - APARTADO 128 - 4502 ESPINHO

Clinica Médica Dentária

Dr^a Rosa Neves

e

Dr^a Leopoldina I. Santos Tavares

Acordos com: ACASA E CGD

Rua 23 nº 773 - 1º esq - Espinho

Telef: 72 01 16

fazer figura!"

...E até arranjos nos passeios

- Isso era quase pedir a cidade toda!

Não era nada e até podíamos ser úteis na conservação e arranjo dos passeios!

— Poderiam, poderiam, mas daí não passamos. O que se ouve, por aí, com razão ou sem razão, é que a Junta de Espinho não faz obras, nada visível.

- Pois não, não faz; mas "eles" sabem que não temos competências nem dinheiro nem poderes para tanto.

- Mas, concerteza, que o presidente da Junta de Espinho que anda por aí e vê muita coisa mal, boa ou menos boa, não fica calado...

- *E não fica! Sempre que me apercebo que alguma coisa não está bem na minha freguesia - um buraco aqui ou ali, falta de tampa num saneamento, grelha de um bueiro e outras coisas - vou à Câmara.*

- Explique-nos como é isso de ir à Câmara. "Eles" ouvem-no?

- Ir à Câmara é falar com o engenheiro responsável,

com o vereador... Podem não me ouvir logo ou demorar a ouvir mas, se as coisas demoram...

- ...E demoram, mesmo a exigirem intervenção urgente?

- *Demoram, às vezes demoram, porque dizem que há outros serviços... mas quando é demais, eu vou ter com o presidente da Câmara e ele diz: "Vai e é já!". Não sei como é que ele arranja as coisas mas arranja.*

- Mas isso é grave!

- *Não é só uma questão de ser grave. É que as pessoas pensam que a Junta de Espinho não manda nada.*

- E o que é que manda?

- *Muito! Porque é uma autarquia; pode não ter tantas alternativas para brilhar como as outras Juntas de freguesia ditas rurais, mas trabalha noutros domínios.*



Tourada

- *Se a obra fosse entregue á Junta a coisa era outra!*

- *Ninguém me diga que o protocolo foi um mau protocolo.*

Quem começou com a "Canção da Costa Verde"?

E agora este protocolo com uma escola de Espinho, que todos os meses nos manda um relatório do estado ambiental do concelho.

O futuro político

- Mas agora queremos falar no futuro; é que estando, então satisfeito com o exercício das suas funções - só lhe faltando ajudar a cortar duas fitas - perguntamos: - E para o próximo mandato?

- *Ainda não resolvi nada; aliás ainda ninguém me convidou.*

- Cansado?
- *Nada disso. Se estivesse ia-me embora... Não tenho medo de continuar mais outro mandato e, já agora, gostava de ver a Sede pronta; é um desejo natural.*

E ficámos por aqui. A conversa é como as cerejas e se não tivéssemos mão em nós, nunca mais parávamos. O que foi dito, foi dito.

José Sampaio

Sede

- *A Junta queria fazer aquilo à sua maneira e sem gastar um tostão.*

- *Os passos esbarraram na Câmara que impôs a solução a seguir.*



Apoio social da Junta e outras iniciativas

- Vamos lá a saber em que é que a sua Junta faz "obra" que não material porque o senhor não vem para aqui, para a sede todos os dias só para passar atestados, pois não?

- *Claro que não. Cumprimos a promessa que fizemos à população de apoiar todos os que nos abordasse para qualquer problema, como, por exemplo, assuntos com o Hospital, com a assistência social, apoio para medicamentos... A Junta não resolve directamente mas orienta as pessoas, nomeadamente para os Serviços sociais da Igreja.*

- E têm muitos casos?

- *Alguns e não teriam sido mais, porque... Espinho tem muita pobreza encoberta! Enquanto noutras partes falam muito, dizem que são*

pobres, às vezes sem o serem, na minha freguesia há muitas pessoas que por vergonha não se manifestam. Há muitos casos de grande necessidade e nós temos ajudado bastante.

- Mas apoiam também, escolas e aí já o apoio será outro.

- *Sim. Primárias, Ciclo, Secundárias. Nenhuma que nos tenha procurado foi sem uma palavra e não só. Mas para os que julgam que a Junta não fez nada eu deixo estas questões:*

- *Quem é que começou com a iniciação desportiva, primeiro nas escolas de Espinho, que, agora mais alargada, a Câmara tomou conta?*

Quem é que começou com a iniciação musical?

Quem esteve primeiro na iniciativa da saúde oral?

Quem traz o circo, pelo Natal, para as crianças do concelho?

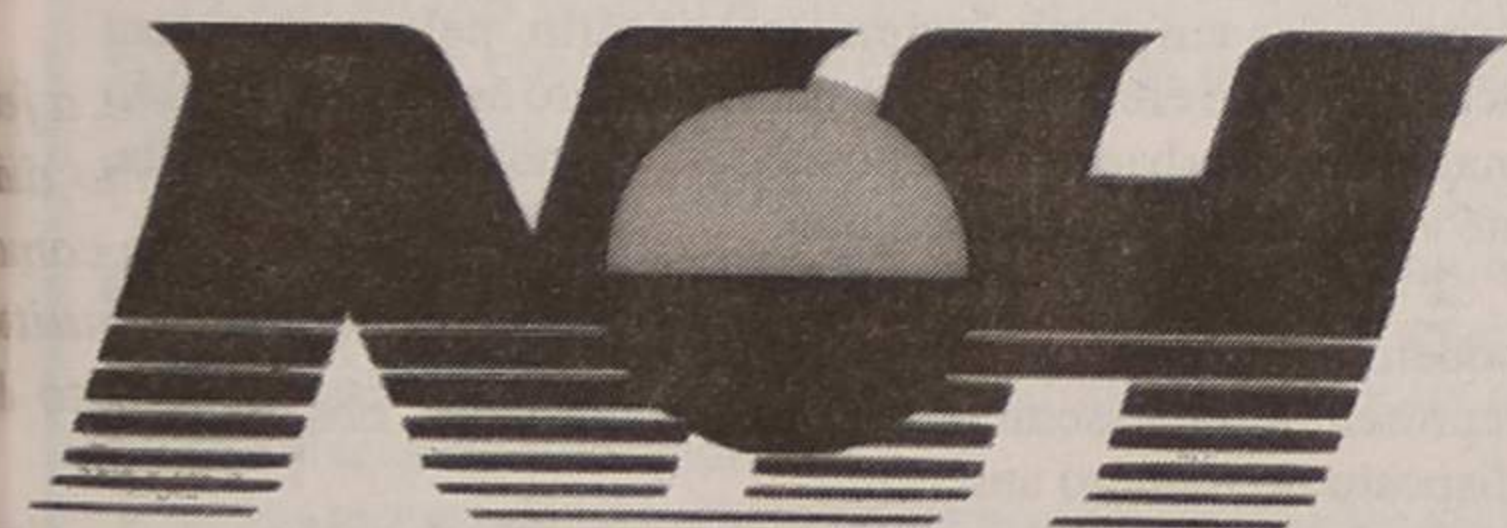

NOVO HORIZONTE

SUPERMERCADOS

Agora renovado com seções de:

PEIXARIA • PADARIA • PÃO QUENTE • PASTELARIA

Encomende já o seu **CABAZ DE NATAL**

Ruas 16 e 41 - ESPINHO

VISITE A NOSSA GARRAFEIRA

CORREIA & GOMES, LIMITADA

Conservatória do Registo Comercial de Espinho.
Nº de Matrícula: 00378/831102.
Nº de Identificação de Pessoa Colectiva: 501.400.958.
Nº de Inscrição: 7.
Nº e Data da Apresentação: Ap. 22/ 250996.

Rosa Paula da Silva Maia, 2ª Ajudante da Conservatória do Registo Comercial de Espinho, CERTIFICO que em relação à sociedade em epígrafe, foi aumentado o seu capital social, de 30.000.000\$00 para 100.000.000\$00, e transformando a sociedade em sociedade anónima que se rege pelos seguintes estatutos:

DOCUMENTO COMPLEMENTAR ELABORADO NOS TERMOS DO NÚMERO DOIS DO ARTIGO SESENTA E QUATRO DO CÓDIGO DE NOTARIADO QUE FICA A FAZER PARTE INTEGRANTE DA ESCRITURA DE DOIS DE AGOSTO DE MIL NOVECENTOS E NOVENTA E SEIS LAVRADA A FOLHAS 48 DO LIVRO DE NOTAS PARA ESCRITURAS DIVERSAS NÚMERO 124-D DO PRIMEIRO CARTÓRIO NOTARIAL DE SANTA MARIA DA FEIRA.

Artigo Primeiro

A sociedade adopta a denominação de Corgom, Indústria Transformadora de Cortiça, S.A.

Artigo Segundo

- 1 - A sociedade tem a sua sede em Quinta, freguesia de Paramos, concelho de Espinho.
- 2 - O Conselho de Administração pode, por resolução tomada por unanimidade dos membros dele integrantes, sem dependência de deliberação dos accionistas:
 - a) transferir a sede para qualquer outro local permitido por lei;
 - b) criar, em qualquer parte do território nacional ou no estrangeiro, delegações, agências, sucursais, filiais, dependências, escritórios ou outras formas de locais de representação.

Artigo Terceiro

A sociedade tem por objecto a Indústria Transformadora de Cortiça e seus derivados. Exportação e Importação de Produtos de Cortiça, importação de cápsulas para garrafas.

Artigo Quarto

A sociedade dura por tempo indeterminado, com início reportado à data da sua constituição.

Artigo Quinto

O capital social, integralmente realizado, é de 100.000.000\$00 (cem milhões de escudos).

Artigo Sexto

- 1 - O capital social é representado por cem mil acções.
- 2 - As acções têm o valor nominal de mil escudos cada uma.
- 3 - As acções podem revestir a forma meramente escritural ou incorporar-se em títulos de uma, cinco, dez, cinquenta, cem, quinhentas, mil, cinco mil e dez mil.
- 4 - As acções escriturais e as tituladas são reciprocamente convertíveis nos termos da lei.
- 5 - A sociedade pode emitir acções preferenciais (sem ou com voto).
- 6 - As referidas acções preferenciais podem, na sua emissão, ficar sujeitas a remição em data fixa ou a deliberar pela Assembleia Geral; a remição é feita pelo valor nominal das acções ou com o prémio que for fixado na deliberação da Assembleia Geral que a decidir.
- 7 - Os títulos representativos das acções são nominativos ou ao portador, registados ou não e reciprocamente convertíveis nos termos da lei.
- 8 - Os títulos representativos das acções são assinados: por dois administradores ou por dois mandatários, para o efeito designados, podendo as assinaturas dos administradores ser de chancela por eles autorizada.

Artigo Sétimo

Salvo se diversamente for deliberado em Assembleia Geral para o efeito convocada e por accionistas que representem pelo menos setenta e cinco por cento do capital realizado, os accionistas gozam, na proporção das acções que possuírem, do direito de preferência nos aumentos de capital, quer na subscrição das novas acções quer no rateio daquelas relativamente às quais tal direito não tenha sido exercido.

Artigo Oitavo

1 - O Conselho de Administração pode, por resolução tomado por unanimidade dos membros dele integrantes, decidir aumentar o capital social, por uma ou mais vezes, nas

modalidades permitidas por lei, até ao montante de duzentos e cinquenta milhões de escudos.

2 - Nos aumentos de capital que decidir, compete ao Conselho de Administração fixar os respectivos termos e condições, bem como a forma e os prazos de subscrição e realização.

3 - A autorização para a(s) decisão(ões) de aumento de capital prevista(s) no número um é válida pelo prazo máximo permitido por lei.

Artigo Nono

1 - Na realização de entradas referentes às acções que hajam subscrito num aumento de capital, os accionistas ficam constituídos em mora, se não procederem a elas, no todo ou em parte, até ao termo do prazo fixado para o efeito, na respectiva deliberação da Assembleia Geral ou decisão do Conselho de Administração; sobre as importâncias em dívida incidem pelo tempo que a mora durar, juros à taxa máxima permitida por lei.

2 - Enquanto ocorrer a situação de mora, prevista no número anterior, suspendem-se todos os direitos inerentes às acções em causa.

3 - Os accionistas em mora na realização de entradas relativas às acções que hajam subscrito num aumento de capital e que, interpelados para efectuarem o pagamento das importâncias em dívida acrescidas dos respectivos juros, o não façam no prazo que lhes for marcado, perdem, a favor da sociedade, essas e o montante de todos os pagamentos por conta dela efectuados.

Artigo Décimo

1 - A sociedade pode emitir títulos de dívida legalmente permitidos, designadamente obrigações de todos os tipos previstos na lei, em conformidade com o que for decidido pelo Conselho de Administração ou deliberado pela Assembleia Geral, nos termos da lei.

2 - As decisões e deliberações de emissão de títulos de dívida e obrigações podem ser tomadas pela maioria que, para cada tipo, a lei especifique como mínima.

3 - As obrigações e, nos casos previstos na lei, demais títulos em dívida podem revestir a forma escritural ou incorporar-se em títulos de uma, cinco, dez, cinquenta, cem, quinhentas, mil, cinco mil, e dez mil.

4 - As obrigações escriturais ou as tituladas são reciprocamente convertíveis nos termos da lei.

5 - Os títulos representativos das obrigações são assinados: por dois administradores ou por dois mandatários, para o efeito designados, podendo as assinaturas dos administradores ser de chancela por eles autorizada.

Artigo Décimo Primeiro

A sociedade não é obrigada a dividir os títulos objecto de contitularidade que incorporem mais de uma acção ou título de dívida, enquanto não tiver havido partilha ou divisão entre os contitulares; mas, realizada esta, a divisão dos títulos pode ser efectuada a requerimento dos interessados.

Artigo Décimo Segundo

As operações de registo de transmissões, conversões e outras, relativas a acções e títulos de dívida, quaisquer que sejam, quando efectuadas a requerimento dos respectivos detentores ou titulares, constituem encargo dos interessados, a pagar no momento da formulação do correspondente pedido.

Artigo Décimo Terceiro

Mediante resolução do Conselho de Administração, ou se a lei exigir, deliberação dos accionistas, a sociedade pode, nos termos autorizados por lei:

- a) Subscrever, adquirir, alienar e onerar por qualquer forma:
 - a. 1 - acções, quotas, partes sociais ou obrigações de outras sociedades com objecto igual ou diferente;
 - a. 2 - participações em agrupamentos complementares de empresas, consórcios e associações em participação;
- b) adquirir, alienar e onerar, por qualquer forma, acções e títulos de dívida próprios da sociedade, bem como fazer sobre umas e outras as operações que forem julgadas convenientes;
- c) adquirir, alienar, permutar e locar bens imobiliários, por quaisquer actos ou contratos, bem como onerá-los, ainda que mediante a constituição de garantias reais.

Artigo Décimo Quarto

São órgãos da sociedade:

- a) a Assembleia Geral;
- b) o Conselho de Administração;
- c) o Conselho Fiscal.

Artigo Décimo Quinto

1 - Os membros da mesa da Assembleia Geral, do Conselho de Administração e do Conselho Fiscal são eleitos pelos accionistas.

2 - A eleição é realizada em listas separadas, com especificação

do cargo que neles competir a cada membro.

3 - Os membros da mesa da Assembleia Geral, do Conselho de Administração e do Conselho Fiscal consideram-se empossados logo que tenham sido eleitos.

Artigo Décimo Sexto

1 - O mandato dos membros da mesa da Assembleia Geral, do Conselho de Administração e do Conselho Fiscal é de três anos civis sem prejuízo do disposto no número quatro deste artigo.

2 - De três em três anos, os accionistas procedem obrigatoriamente à eleição dos membros da Assembleia Geral, do Conselho de Administração e do Conselho Fiscal.

3 - Os membros da mesa da Assembleia Geral, do Conselho de Administração e do Conselho Fiscal servem pelo período do mandato e mantêm-se em funções até serem legalmente substituídos; o ano civil em que forem eleitos conta como completo para o cômputo do período do mandato.

4 - Os membros da mesa da Assembleia Geral, do Conselho de Administração e do Conselho Fiscal podem ser reeleitos uma ou mais vezes.

5 - Os membros da mesa da Assembleia Geral, do Conselho de Administração e do Conselho Fiscal não podem fazer-se representar no exercício dos seus cargos, salvo o disposto no artigo vigésimo sétimo, número três deste contrato.

Artigo Décimo Sétimo

As votações dos órgãos sociais revestem a forma que o respectivo presidente determinar, salvo o disposto em preceitos legais imperativos.

Artigo Décimo Oitavo

1 - Os membros da mesa da Assembleia Geral e do Conselho Fiscal podem ser retribuídos mediante uma remuneração fixa para determinado período, senhas de presença ou outras atribuições patrimoniais, cumulativamente ou apenas em algumas das referidas modalidades.

2 - A remuneração de todos ou alguns membros do Conselho de Administração pode consistir, parcialmente, em participação nos lucros da sociedade.

3 - A participação referida no número anterior não pode exceder, para todos os administradores em exercício, de dez por cento.

4 - Compete à Assembleia Geral ou a uma comissão eleita pela Assembleia Geral deliberar sobre:

- a) a retribuição a que alude o número um;
- b) as remunerações de cada um dos administradores;
- c) quais os administradores cuja remuneração consiste em participação nos lucros, bem como a percentagem destes atribuída a cada um.

5 - A Comissão prevista no número anterior será constituída por três accionistas, que escolherão o respectivo Presidente; o período de duração de funções desta Comissão coincidirá com o dos órgãos sociais.

6 - A remuneração nos termos estabelecidos no número dois depende sempre da aquiescência dos administradores a quem houver sido atribuída; se algum não a aceitar, a parte correspondente é deduzida ao montante a esse fim destinado.

Artigo Décimo Nono

1 - A Assembleia Geral é constituída pelos accionistas que, com a antecedência mínima de 3 dias sobre a data designada para a respectiva reunião, possuam, averbados no livro de registo da sociedade ou nesta depositadas, ou provem ter, depositadas em estabelecimento bancário, pelo menos cem acções; para o efeito disposto neste número as acções deverão manter-se averbadas ou depositadas, em nome do accionista, até ao encerramento da reunião.

2 - Os accionistas detentores de menos de cem acções podem agrupar-se até completarem este número, fazendo-se representar na Assembleia Geral por um deles, observado o disposto no número anterior.

3 - Salvo imposição decorrente de preceito legal imperativo, os accionistas sem direito de voto e possuidores de títulos de dívida não podem assistir às reuniões da Assembleia Geral.

4 - A cada grupo de cem acções corresponde um voto.

Artigo Vigésimo

1 - A Mesa da Assembleia Geral é constituída por um Presidente e um Secretário.

2 - Os membros da Mesa da Assembleia Geral podem não ser accionistas.

Artigo Vigésimo Primeiro

1 - A Assembleia Geral reúne:

Continua na página seguinte

CORREIA & GOMES, LIMITADA

Continuação da página anterior

a) Nos três primeiros meses de cada ano, para:

- a. 1) deliberar sobre o relatório de gestão e as contas do exercício;
- a. 2) deliberar sobre a aplicação de resultados;
- a. 3) exercer as demais competências a elas conferidas pela lei ou por este contrato;

b) Sempre que:

- b. 1) O Conselho de Administração ou o Conselho Fiscal o solicitem;
- b. 2) Um ou mais accionistas, com os requisitos e nas condições previstas na lei, o requeiram.

2 - O requerimento referido na alínea b), subalínea b.2), do número anterior deve ser formulado por escrito, com a(s) assinatura(s) do(s) seu(s) autor(es) reconhecida(s) notarialmente e dirigido ao Presidente da Mesa da Assembleia Geral, indicando com precisão os assuntos a incluir no ordem do dia e justificando a necessidade da reunião da Assembleia; considera-se não justificado o requerimento cujos motivos, por obscuridade, contradição ou insuficiência, não esclareçam concretamente as razões dele determinantes.

3 - Para que a Assembleia Geral convocada a requerimento de accionistas possa deliberar, devem estar presentes ou fazer-se representar os requerentes detentores de acções que totalizem, no mínimo, o valor exigido por lei para legitimar o pedido da convocação da reunião.

4 - Excepto se a lei impuser outras formalidades, a convocação da Assembleia Geral, quando sejam nominativas todas as acções da sociedade, pode fazer-se por cartas registadas, expedidas com a antecedência legal mínima em relação à data da sua realização.

5 - O(s) accionista(s) a quem, por lei, assista o direito de requerer(em) que na ordem do dia de uma Assembleia Geral já convocada ou a convocar, sejam incluídos determinados assuntos, deve(m) deduzir essa pretensão por escrito, dirigido ao Presidente da Mesa, identificando com clareza e precisão tais assuntos.

Artigo Vigésimo Segundo

1 - Os accionistas com direito a voto podem fazer-se representar na Assembleia Geral.

2 - A representação voluntária de um accionista na Assembleia Geral só pode ser conferida a outro accionista ou a pessoa a quem a lei imperativa atribua esse direito.

3 - As pessoas colectivas são representadas por quem nomearem para o efeito.

4 - As representações previstas nos números anteriores, devem ser comunicadas ao Presidente da Mesa da Assembleia Geral, por escrito entregue na sede da sociedade com a antecedência mínima de 2 dias sobre a data designada para a reunião a que se referirem.

Artigo Vigésimo Terceiro

A Administração da sociedade é exercida por um Conselho de Administração composto por três membros, um dos quais desempenhará as funções de Presidente podendo um ou dois desempenhar as de Vice-Presidente(s).

Artigo Vigésimo Quarto

1 - Ao Conselho de Administração compete, em geral, o exercício de todos os poderes de direcção, gestão, administração e representação da sociedade e, em especial:

a) nos termos definidos no artigo segundo, número um, alínea a), deste contrato, transferir a sede da sociedade para qualquer outro lugar permitido por lei;

b) nos termos estabelecidos no artigo segundo número dois, alínea b), deste contrato, criar, em qualquer parte do território nacional ou no estrangeiro, delegações, agências, sucursais, filiais, dependências, escritórios ou outras formas locais de representação da sociedade;

c) nos termos do estipulado no artigo décimo terceiro deste contrato:

c. 1) subscrever adquirir, alienar ou onerar, por qualquer forma:

c. 1.1) acções, quotas, partes sociais ou obrigações de outras sociedades;

c. 1.2) participações em agrupamentos complementares de empresas, consórcios e associações em participação;

c. 2) adquirir, alienar e onerar, por qualquer forma, acções e títulos de dívida próprios da sociedade e quaisquer direitos, bem como fazer sobre umas e outras as operações que forem julgadas convenientes;

c. 3) adquirir alienar, permutar e locar bens imobiliários,

por quaisquer actos ou contratos, bem como onerá-los, ainda que mediante a constituição de garantias reais;

d) exercer e promover o exercício dos direitos da sociedade nos agrupamentos complementares de empresas, consórcios, associações em participação e sociedades em que participe;

e) adquirir, alienar, permutar, locar e onerar por qualquer forma bens imobiliários;

f) negociar com instituições de crédito operações de financiamento, activas ou passivas, nos termos, condições e formas que reputar convenientes;

g) movimentar contas bancárias, depositar e levantar dinheiros, emitir, aceitar, subscrever e endossar cheques, livranças, extractos de factura e outros títulos de crédito;

h) confessar desistir ou transigir em quaisquer acções, bem como comprometer-se em árbitro;

i) desempenhar as demais funções previstas neste contrato e na lei.

2 - O Conselho de Administração estabelece as regras do seu funcionamento.

Artigo Vigésimo Quinto

O Conselho de Administração pode, por meio de decisão tomada por unanimidade dos membros dele integrantes e registada em acta, delegar em quaisquer dos seus elementos:

a) a execução das decisões do próprio Conselho;

b) a gestão corrente da sociedade;

c) a competência para determinadas matérias de administração.

Artigo Vigésimo Sexto

1 - Os actos que envolvam obrigações ou responsabilidades para a sociedade vinculam-na se praticados por:

a) um administrador-delegado, dentro dos limites da delegação do Conselho de Administração;

b) dois administradores;

c) um administrador e um procurador com poderes para a categoria de actos na qual se incluía aquele em que intervêm;

d) dois procuradores, conjuntamente, com poderes para a categoria de actos na qual se incluía aquele em que intervêm;

- ou -

e) um procurador com poderes especiais.

2 - Nos actos de mero expediente basta a intervenção de um administrador.

Artigo Vigésimo Sétimo

1 - O Conselho de Administração reúne-se mediante convocação, por qualquer meio, do seu Presidente ou de outros Administradores, nos termos da lei imperativa.

2 - O Conselho de Administração reúne-se quando e onde o interesse social o exigir.

3 - Qualquer administrador pode fazer-se representar numa reunião por outro administrador, mediante carta dirigida ao Presidente do Conselho.

4 - Os administradores podem votar por correspondência as resoluções do Conselho de Administração.

5 - O Presidente do Conselho de Administração tem voto de qualidade nas resoluções do Conselho.

6 - O Conselho de Administração deve reunir pelo menos uma vez em cada três meses.

Artigo Vigésimo Oitavo

1 - O Conselho de Administração pode nomear, entre os seus membros, accionistas e membros dos órgãos sociais, uma Comissão Consultiva, à qual compete, sempre que para o efeito for solicitada pelo próprio Conselho dar parecer sobre:

a) os planos e a estratégia da actividade da sociedade;

b) as propostas de alteração do contrato social, aumento de capital, emissão de obrigações, fusão, cisão, transformação e dissolução da sociedade.

2 - O Conselho de Administração fixa a composição, o período de duração de funções e o regime de funcionamento da comissão referida no número anterior.

Artigo Vigésimo Nono

1 - A fiscalização da sociedade compete a um Conselho Fiscal formado por três membros efectivos e um suplente.

2 - O Presidente do Conselho Fiscal tem voto de qualidade nas decisões do Conselho.

Artigo Trigésimo

1 - A importância dos lucros de cada exercício tem a aplicação que os accionistas deliberarem, ressalvadas as limitações decorrentes das disposições legais imperativas.

2 - Serão autorizados adiantamentos sobre os lucros no decurso do exercício, até ao máximo permitido por lei.

Artigo Trigésimo Primeiro

1 - A sociedade dissolve-se nos casos previstos na lei ou mediante deliberação de accionistas que detenham acções cor-

respondentes a, pelo menos, oitenta e cinco por cento do capital social realizado.

2 - A liquidação do património, em consequência da dissolução da sociedade, é feita extrajudicialmente, por uma comissão constituída pelos membros do Conselho de Administração em exercício, salvo deliberação dos accionistas em sentido diverso.

Artigo Trigésimo Segundo

1 - Todos os diferendos que se suscitem entre accionistas ou entre eles e a sociedade, em relação com o presente contrato ou com deliberações sociais, serão submetidos ao centro de Arbitragem Comercial da Associação Comercial do Porto/Câmara de Comércio e Indústria do Porto, para resolução definitiva por tribunal arbitral funcionando sob a égide do referido Centro, nos termos do respectivo regulamento.

2 - A arbitragem decorrerá na sede da Associação Comercial do Porto/Câmara de Comércio e Indústria do Porto.

3 - O tribunal arbitral será composto por três árbitros.

4 - Os árbitros julgam segundo a lei portuguesa.

Artigo Trigésimo Terceiro

Os preceitos dispositivos do Código das Sociedades Comerciais poderão ser derogados por deliberação dos accionistas em Assembleia Geral.

Mais certifico que foram nomeados: Conselho de Administração: Presidente - José Joaquim Reis de Carvalho; vogais - Armando Correia da Silva e António Cândido Oliveira Leça; Conselho Fiscal: Presidente - Stephane Janson; vogais - "Alvaro, Falcão & Associados-Sociedade de Revisores Oficiais de Contas, representada pelo Dr. Sérgio Paulo Esteves de Poças Falcão, divorciado e Jorge Luciano dos Santos Mira; suplente - ROC - Guy Alberto Fernandes de Poças Falcão. DATA DA DELIBERAÇÃO - 960802.

CERTIFICO ainda que ficou depositado na pasta respectiva o Relatório do Revisor Oficial de Contas elaborado nos termos do artº 28 do Código das Sociedades Comerciais, que a seguir se transcreve:

RELATÓRIO E PARECER

ASSUNTO: Transformação da sociedade por quotas denominada CORREIA & GOMES, LDA, com sede em Quinta, Paramos, Espinho, com o capital social integralmente subscrito e realizado de Esc. 30.000.000\$00, pessoa colectiva 501 400 958 registada na Conservatória do Registo Comercial de Espinho sob o nº 378, em sociedade anónima, com a denominação social CORGOM - INDÚSTRIA DE CORTIÇA, SA.

1. INTRODUÇÃO

Nos termos do nº 3 do artigo 132 do Código das Sociedades Comerciais, ao acto de "Transformação das Sociedades Comerciais" aplica-se, com as necessárias adaptações, o disposto no artigo 99 do referido Código. Como consequência de tal dispositivo, esse acto deverá ser objecto de Relatório e Parecer de um Revisor Oficial de Contas.

2. RELATÓRIO

As verificações efectuadas, tendo como subjacente o disposto no artigo 131 do Código das Sociedades Comerciais, permitem afirmar que:

a) O Capital social da sociedade a transformar está integralmente realizado;

b) O Balanço da sociedade elaborado com data de 31 Dezembro 95 demonstra que o valor do Património da sociedade não é inferior à soma do Capital Social e da Reserva Legal;

c) Esse Balanço foi aprovado em Assembleia Geral de 17 Maio 96;

d) A transformação da sociedade foi decidida em Assembleia Geral de 10 Julho 96, e à transformação não se opõem quaisquer sócios que possam coartar o processo de transformação.

3. PARECER

Pelo exposto no número anterior, somos de Parecer que, para os efeitos no disposto nos artigos 99 e 132, nº 3, do Código das Sociedades Comerciais, não existe qualquer impedimento técnico legal à transformação da sociedade CORREIA & GOMES, Lda. em CORGOM - INDÚSTRIA DE CORTIÇA, SA.

Porto, 31 Julho 96.

(Sérgio Paulo Esteves de Poças Falcão, em representação de Álvaro, Falcão & Associados,

Sociedade de Revisores Oficiais de Contas

Está conforme. Contém 19 folhas.
Conservatória do Registo Comercial.
Espinho, 25 de Outubro de 1996.

A AJudante,
Rosa Paula da Silva Maia

Um vidro "opaco" na cabina de imprensa

A solução que o Sporting de Espinho encontrou para os jornalistas da imprensa poderem ver os jogos no Estádio Comendador Manuel de Oliveira Violas, terá trazido melhores condições de trabalho. No entanto, ainda está muito longe do aceitável!

Com o sol de frente, provocando reflexos nos vidros de protecção, é possível ver parte do terreno de jogo. Mas com os vidros completamente sujos, praticamente não se consegue acompanhar nada.

Já temos dito, por diversas vezes, aos responsáveis, que deveria ali estar alguém ligado à direcção do Sporting de Espinho, para ajudar naquilo que fosse preciso. Ouvimos moucos aos nossos pedidos.

No jogo com o Gil Vicente, bastava um pano para se poder remediar a situação.

Não custava nada, até porque o Estádio Comendador Manuel Violas não recebia um jogo há cerca de dois meses, um funcionário, antes do início do encontro, passar um pano na parte exterior e interior dos vidros da cabina de imprensa.

Fica o alerta. Talvez desta forma nos possam ajudar a prestar um bom serviço ao clube e aos nossos leitores.

MP



Pedro - de fora dois meses e meio

A lesão do jovem jogador do Sporting de Espinho, Pedro, foi o momento mais impressionante que pudemos observar durante esta época. O jovem jogador espinhense ficou com os pitons da bota esquerda presos à relva e, quando se levantou, voltou a cair, gritando bem alto com sofrimento que lhe provocavam as dores. Foi prontamente assistido pelo médico, dr. Domingos Coutinho e pelos fisioterapeutas que lhe imobilizaram o pé, com o equipamento disponível numa das ambulâncias que se encontrava no Estádio Comendador Manuel de Oliveira Violas. De seguida foi transportado ao hospital local, pelos Bombeiros Voluntários de Espinho, para fazer uma radiografia.

Cerca de meia hora depois do encontro terminar, Pedro regressou ao estádio, transportado em maca e, desolado com aquilo que lhe tinha acontecido disse-nos:

Não sei o que me aconteceu, só sei que vi o pé virado para fora. O piton da bota ficou enterrado na relva e, ao levantar-me, aconteceu isto! Deus queira que consiga recuperar rapidamente...

Pouco tempo depois, Pedro saía pela porta dos balneários com canadianas e ajudado por Filó que nos comentou:

Lamento aquilo que aconteceu ao Pedrito. Um rapaz tão novo e que estava a jogar tão bem e a fazer um excelente trabalho. Ele tem esperar, recuperar, para voltar a jogar.

Pouco tempo depois, o

médico do Sporting de Espinho, dr. Domingos Coutinho, anunciava que Pedro fez uma **fractura do maléolo peroneal**. Embora na altura o médico reconhecesse que a **fractura está alinhada e é possível tratá-lo conservadoramente sem ser necessário operá-lo**, na segunda feira, dado que o atleta se queixava de imensas dores, e após alguns exames, o médico do Sporting de Espinho decidiu operá-lo no Hospital de Estarreja.

No entanto, Domingos Coutinho confirma que o atleta **terá, em princípio, seis semanas de imobilização. Só depois iniciará a recuperação funcional do tornozelo, prevendo-se um tempo total de paragem de cerca de dois meses e meio.**

Mau estado do relvado poderá ter ocasionado a lesão

Durante a semana de trabalho que antecedeu o encontro com o Gil Vicente, alguém, do Sporting de Espinho, comentava que o terreno de jogo não se encontrava nas melhores condições. Disse, na altura, que **não era a relva que estava maltratada, mas sim o piso que estava extremamente ondulado, óptimo para se contraírem lesões. Era necessário passar um cilindro sobre a relva para lhe tirar esta ondulação.**

Zinho, no final do encontro, também se queixou das condições do relvado, que **não eram as melhores para a prática de um bom futebol.**

Futebol feio

Foi o mais feio dos encontros que os "tigres" disputaram, e onde mais dificuldades encontraram para levar de vencida do seu adversário. Porém, o resultado é perfeitamente justo e premeia a equipa que, em primeiro lugar, conseguiu marcar e, em segundo, que oportunidades mais flagrantes de golo foi capaz de criar.

O Gil Vicente mostrou-se mais atrevido logo nos minutos iniciais e só aí a defesa espinhense encontrou algumas dificuldades. Mas, só e apenas isso, porque os gilistas não tinham grande fio de jogo, nem tão pouca capacidade para dar sequência à finalização. Durante todo o encontro, apenas conseguimos descortinar um lance de verdadeiro perigo para a baliza dos espinhenses. Foi precisamente o ex-Sporting de Espinho, Beto que disfrutou de um potente remate, ao qual o guarda redes Luís Manuel correspondeu da melhor maneira.

Por outro lado, no Espinho registamos, pelo menos, três importantes momentos: o lance que antecedeu o golo; uma jogada de contra ataque levada a efeito por Artur Jorge Vicente, pelo lado direito, que por "milímetros" faltou o segundo golo; e quase no final, novamente Vicente, pelo lado direito, e em "drible" quase enganava Vital com o seu remate.

O jogo, em si, não foi nada agradável, por parte de ambos os conjuntos. O

Sporting de Espinho não mostrava o futebol que nos vinha habituando desde o início do campeonato. O Gil, embora mais atrevido e empenhado em chegar à baliza de Luís Manuel, não tinha grandes soluções, quer ofensivas quer defensivas. Era pontapé para a frente e os seus avançados não mostravam gran-

Filó: "fomos mais felizes"

O defesa central, Filó, apontou o único golo da partida. O jovem jogador do Sporting de Espinho foi uma aposta de Zinho para este encontro, visto que no último jogo, esteve no banco. Em boa hora entrou, porque acabou por dar os três pontos à sua equipa e por isso sente-se feliz.

Para Filó o Gil Vicente veio defender-se bem. Com a troca de técnico, é natural que os jogadores quisessem mostrar que são opções válidas. Por isso, dificultaramos a tarefa ao máximo. A equipa do Sporting de Espinho lutou tanto como o Gil Vicente pelos três pontos. No entanto, nós fomos mais felizes porque conseguimos marcar.

Segundo o central sub-capitão dos "tigres" as dificuldades não constituíram surpresa porque o Gil Vicente, apesar de só ter quatro pontos, como qualquer equipa da primeira divisão não é fácil. Apenas nos faltou o segundo golo, para que estivéssemos mais tranquilos.



TOTOBOLA

Concurso dos Órgãos de Informação nº 50/96, relativo a 15 de Dezembro de 1996. Prognóstico "Defesa de Espinho", redacção desportiva:

Portugal-Alemanha	1
Lourosa-Maia	1
Gondomar-Lousada	1
Lixa-Vila Real	2
Tondela-U. Coimbra	X
Tor. Novas-Alcanenense	1
Beneditense-Caldas	1
Fanhões-Cucujães	2
Torriense-Naval	1
Louletano-Montijo	X
Barreirense-O. Moscovide	1
Casa Pia-Nacional	2
Imortal-Portimonense	X

PROJECTA
REMODELA E DECORA
O SEU ESPAÇO

TECTOS FALSOS

DIVISÓRIAS

IMPORTADOR
DE PLADUR
E GESSO EM PLACAS

BIPAL

Rua da Fonte - Silvalde
Apartado 509
4506 Espinho Codex
Telefone 720918
Fax 728731

PJM
desporto

HÓQUEI EM PATINS **Sábado - 18h00**

Camp. Europeu de Juvenis (Oliveira de Azeméis)

Jorge Maia

AAE - Seixal *Arlindo Cabral*
Vladimiro Brandão

FUTEBOL **Domingo - 15h00**

Espinho - Lamego *James Amaro*
Abílio Adriano

Lamas - Fafe *Carlos Alexandre*

PJM desporto total!

Concessionária desportiva da Rádio Costa Verde 88.4 FM

mas eficaz

des soluções, à excepção de Carlitos, talvez inspirado por uma possível contratação por parte de uma equipa espanhola, acabou por ser o mais criativo. A defesa do Gil Vicente, com o jogo aéreo lançado pelo Espinho, teve grandes dificuldades, não interceptando nenhuma das bolas lançadas pelo adversário. Foi isso que aconteceu no golo do Sporting de Espinho. Márcio Luís marcou um pontapé de canto, a bola passou por cima da defensiva, bateu nas pernas de Filó e entrou na baliza de Vital, quando decorriam 14 minutos de jogo.

A partir daqui, os "ti-

da presos à relva e, ao levantar-te partiu o maléolo peronial, ficando com o pé esquerdo completamente virado para fora.

No segundo tempo, o espectáculo acabou por não sofrer grandes alterações, nem no resultado, nem na qualidade.

Fernando Festas tentou dar outro dinamismo ao seu conjunto, mas não o conseguiu, não só pela falta de criatividade dos seus pupilos, mas porque o Espinho procurou defender, a todo o custo, a vantagem que levava. E com a sua melhor arma, o contra-ataque, os "tigres" criaram mais algumas oportunidades de golo.

espinhenses Márcio Luís, Besirovic e Artur Jorge Vicente e do gilista, Carlitos, que acabaram por ser os mais imaginativos e que não deixaram de jogar bem a bola.

A actuação do árbitro, Francisco Ferreira, de Viana do Castelo, foi boa. Certo é que os atletas tiveram um comportamento exemplar e facilitaram-lhe o trabalho.

MP

Espinho - 1
G. Vicente - 0

Luis Manuel	Vital
Paulo Pires	Margarido
Luis Miguel	Sérgio Cruz
Filó	Lemos 35'
Lino	Miguel
46' Pedro	Lila
Márcio Luís	Wilson
73' Besirovic	Carlos Filipe 73'
Caetano	Tuck
A. Jorge Vicente	Beto
77' Artur Jorge	Carlitos
Zinho	Fernando Festas
Dagoberto	Mihacic
Carvalho	Zé Carlos
Soeiro	Formoso
77' Carlos Pedro	Lim 35'
73' Bolinhas	Robinho 73'
GOLO: (14') Filó	CARTÕES: amarelo (66') Wilson (87') Lila
CARTÕES: amarelo (94') Lino (95') Márcio Luís	
árbitro: Francisco Ferreira - AF V. Castelo	1-0
Estádio Comendador Manuel Oliveira Violas	

REPORTAGEM



Zinho: "o importante foram os três pontos"

O treinador do Sporting de Espinho, Zinho estava satisfeito com a vitória, mas parecia preocupado com o que acontecera a Pedro.

O técnico dos tigres, pela primeira vez, falou na sua classificação: voltamos a ocupar o quarto lugar, que penso ser justo e não pensamos naqueles que estão atrás de nós. Olhamos sim para os que estão à nossa frente e procuramos apanhá-los.

Sobre o jogo, disse: foi muito sofrido. Poderíamos ter resolvido a partida na primeira parte. Se tivéssemos concretizado as oportunidades de golo que criamos, o segundo tempo seria bem mais calmo. No tempo complementar, o Gil Vicente adiantou muito os jogadores e sentimos algumas dificuldades nas bolas aéreas.

O treinador dos "tigres" não deixa de pensar em contas e o mais importante foi termos conseguido os três pontos.

Neste último encontro, Zinho reconhece que o futebol praticado não foi tão espectacular, porque nem sempre pode ser assim!

Mas foi importante o Sporting de Espinho ter regressado a casa, com uma vitória - concluiu.

Ferreirinha:

"poderíamos ter pontuado"

Triste com a derrota, o treinador-adjunto do Gil Vicente, Ferreirinha, fez questão de dar os parabéns à equipa do Gil Vicente pela forma brilhante como os jogadores defenderam estas camisolas.

Para Ferreirinha foi mais importante a atitude dos atletas, que mostraram que vieram para Espinho sem quaisquer tipo de complexos. Trabalharam muito bem. Por isso, o treinador-adjunto do Gil Vicente considera que poderíamos ter pontuado.

E acrescentou: a nossa equipa entrou muito bem em campo, criou uma ou duas situações de golo... não marcamos e acabamos por sofrer. Na segunda parte arriscamos tudo. O Espinho chegou ao ponto de fazer passar o tempo!

Para a "Taça"

Espinho-Lamego no domingo às 15

O Sporting Clube de Espinho joga, no próximo domingo, com a turma do Sporting de Lamego, em encontro a contar para a Taça de Portugal.

O jogo realizar-se-á no Estádio Comendador Manuel de Oliveira Violas, às 15 horas.

Na 1ª divisão

Sporting "perde" a corrida ao título

O Sporting ficou praticamente afastado da luta pelo primeiro lugar no escalão máximo da Liga Portuguesa de Clubes de Futebol Profissional. Os "leões" empataram em Alvalade com o União de Leiria (0-0) e, o técnico belga, Waseige "despediu-se" e o adjunto, Octávio Machado assume o comando técnico.

Sem perder, continua o Futebol Clube do Porto que, desta vez, no Estádio da Maia, "meteu" quatro ao Leça, mas acabou por sofrer dois golos.

O Benfica não quer perder a corrida ao título e, com algumas dificuldades, acabou por vencer o Rio Ave, em Vila do Conde, por um "magro" 1-0. A turma da Luz fica assim a apenas três pontos do líder.

O Sporting de Espinho continua a "dar cartas" no campeonato e é considerada a equipa sensação, juntamente com o Estrela da Amadora e Vitória de Setúbal. Os dois primeiros venceram em casa, e os três ocupam o quarto lugar da tabela classificativa.

O Belenenses finalmente consegue abstrair-se da crise directiva que atravessa e, de forma brilhante vai ao campo do Salgueiros, vencê-lo por 2-1.

O Guimarães venceu o Marítimo, no Funchal, por 2-1. Jaime Pacheco, apesar de ter vencido o jogo, queixou-se da arbitragem e Manuel José, afirmou que os seus jogadores ainda não atingiram o ritmo de jogo que ele deseja.

gres" ganharam um pouco mais de dinamismo e de confiança. Ficaram mais atrevidos e lançaram melhor o contra-ataque.

Quase a terminar a primeira parte aconteceu o acidente: Pedro, ficou com os pitons da bota esquer-

Zinho tentou dar outro dinamismo à sua linha avançada com a entrada de Bolinhas e de Carlos Pedro, mas nada de novo aconteceu.

Dos 27 jogadores que entraram em campo, salienta-se as prestações dos

PATA NEGRA restaurante regional
Especialidades na Brasa
Av. 8, Nº 1124 • 731486 • Espinho

Goleadores

Sp. Espinho



Besirovic 3
Milton Mendes 2
Carlos Pedro 2
Artur Jorge 1
Lino 1
Caetano 1
Pedro 1
A. Jorge Vicente ... 1
Bolinhas 1
Sérgio Lavos 1
Filó 1

1ª Divisão



Constantino Leça 10
Jardel FC Porto 8
Fernando Rio Ave 7
Chiquinho Conde... Setúbal 7
Edmilson FC Porto 6
Donizete Benfica 6
Capucho Guimarães 6
Nuno Gomes Boavista 6
Jimmy Boavista 5
Toni Braga 5
Edmilson Marítimo 5

PATA NEGRA RESTAURANTE REGIONAL
Especialidades na Brasa

Classificação

	J	V	E	D	M-S	P
FC Porto	12	10	2	0	26-5	32
Benfica	12	9	2	1	24-5	29
Sporting	12	7	2	3	15-7	23
Espinho	12	6	2	4	16-15	20
E. Amadora	12	6	2	4	12-8	20
Setúbal	12	5	5	2	17-12	20
Braga	12	5	4	3	18-18	19
Leça	12	5	3	4	17-11	18
Farense	12	5	3	4	11-10	18
Boavista	12	4	5	3	18-14	17
Belenenses	12	4	2	6	15-23	14
Salgueiros	12	3	5	4	13-13	14
Guimarães	12	4	2	6	16-19	14
Chaves	12	3	4	5	13-20	13
Marítimo	12	3	3	6	13-20	12
U. Leiria	12	3	1	8	8-21	10
Gil Vicente	12	1	1	10	11-26	4
Rio Ave	12	0	2	10	10-24	2

Resultados

Espinho 1-0 G. Vicente
Boavista 0-0 Setúbal
Leça 2-4 FC Porto
Rio Ave 0-1 Benfica
Farense 2-2 Braga
Marítimo 1-2 Guimarães
E. Amadora 3-0 Chaves
Salgueiros 1-2 Belenenses
Sporting 0-0 U. Leiria

Próxima Jornada

Setúbal - Espinho
Benfica - Marítimo
Sp. Braga - Rio Ave
Belenenses - FC Porto
Guimarães - Leça
G. Vicente - Farense
Chaves - Sporting
Salgueiros - E. Amadora
U. Leiria - Boavista

CLÍNICA DE MEDICINA DENTÁRIA

Acordos com : PSP, ACASA, CGD, EDP, SAMS, PHILIPS
Dr. Jorge Pacheco - Dr.ª Eva Pacheco - Dr.ª Palmira Castro
Dr.ª Cristalina Aguiar - Dr.ª Paula Amorim
Dr. Horácio Monteiro da Costa - Cirurgia Estética - Maxilo Facial
ORTOPANTOMOGRÁFIA, TELERRADIOGRÁFIA, IMPLANTOLOGIA,
ORTODONTIA (fixa e removível), PRÓTESE (fixa e removível)
Rua 8 n.º 381-1.º • 4500 ESPINHO • Telef. 722718

LUSOTUFO

TAPETES CARPETES ALCATIFAS

Telefones Geral: 751760 Contabil.: 751894
Exportação: 751860 Encomendas: 751911
Telex: 22243 ROLAS P* Fax: 751164 CORTEGAÇA

Na divisão de honra Varzim continua imparável!

O Varzim continua imparável na sua "caminhada" no campeonato nacional da segunda divisão de honra. Desta vez foi a Penafiel, derrotar a turma local por 2-1, consolidando desta forma a sua posição de líder neste escalão da

"Liga".

Também o Lamas e o Feirense tiveram um bom desempenho na 12ª jorjada, vencendo o Beira Mar (1-0) e o Paços de Ferreira (2-1), respectivamente.

Eis os resultados e classificação:

Juniores B

"Tigres" surpreenderam Leixões

A turma do Leixões não resistiu à excelente forma e ao bom futebol que a equipa de juvenis do Sporting Clube de Espinho vem a praticar na presente temporada.

Nada intimidada pela "esmagadora" derrota frente ao Futebol Clube o Porto, os espinhenses levantaram a cabeça e, brilhantemente, foram ao difícil terreno do Leixões vencer por 1-0.

Foi uma "magra" vitória, mas que lhes deu os três pontos que necessitavam para se isolarem no quinto lugar da tabela classificativa.

Classificação

	J	Y	E	D	MS	P
Varzim	12	8	2	2	20-15	26
Campomaior	12	6	4	2	14-9	22
U. Lamas	12	6	2	4	13-7	21
Académica	12	5	4	3	10-7	19
Feirense	12	4	6	2	19-13	18
P. Ferreira	12	5	3	4	13-16	18
Penafiel	12	4	6	2	11-8	18
U. Madeira	12	4	5	3	20-20	17
Tirsense	12	4	4	4	10-13	16
Aves	12	4	4	4	11-11	16
Ac. Viseu	12	3	6	3	10-14	15
Estoril	12	4	2	6	11-14	14
Moreirense	12	3	4	5	13-10	13
Felgueiras	12	2	7	3	12-11	13
Beira Mar	12	2	6	4	14-13	12
Desp. Beja	12	2	5	5	11-17	11
Covilhã	12	2	3	7	12-21	9
Alverca	12	1	5	6	11-16	8

Resultados

U. Lamas	1-0	Beira Mar
Moreirense	3-0	Besp. Beja
Alverca	2-2	U. Madeira
Felgueiras	1-2	Campomaior
Penafiel	1-2	Varzim
Feirense	2-1	P. Ferreira
Tirsense	0-1	Académica
Ac. Viseu	1-0	Covilhã
Aves	1-0	Estoril

Próxima Jornada

Moreirense	-	Alverca
U. Madeira	-	Felgueiras
Campomaior	-	Penafiel
Varzim	-	Feirense
P. Ferreira	-	Tirsense
Académica	-	Ac. Viseu
Covilhã	-	U. Lamas
Beira Mar	-	Aves
Desp. Beja	-	Estoril

Classificação

	J	Y	E	D	MS	P
Boavista	10	9	1	0	45-7	28
FC Porto	10	9	0	1	48-3	27
Salgueiros	10	6	0	4	19-23	18
Beira Mar	10	5	2	3	19-20	17
Feirense	10	5	1	4	14-18	16
Sp. Espinho	10	4	2	4	11-13	14
Ac. Viseu	10	3	3	4	8-13	12
Leixões	10	3	1	6	15-16	10
Celorigense	10	3	1	6	14-30	10
Académica	10	2	3	5	16-18	9
Repenseses	10	1	3	6	6-24	6
Praia de Mira	10	1	1	8	8-38	4

Resultados

Celorigense	1-2	Ac. Viseu
Boavista	1-1	Académica
FC Porto	4-0	Beira Mar
Leixões	0-1	Espinho
P. Mira	0-3	Salgueiros
Feirense	2-0	Repenseses

Próxima Jornada

Ac. Viseu	-	Boavista
Académica	-	FC Porto
Beira Mar	-	Leixões
Espinho	-	P. Mira
Salgueiros	-	Feirense
Repenseses	-	Celorigense

VENDE-SE JEEP

Marca - Suzuki • Modelo - Samurai
Kms - 16.000 • C/ extras • Ano 1992
De particular • Estado geral - BOM

Telefone, 72 28 99

EM ESPINHO

ESTABELECIMENTO COM 540M²
Bem Localizado

Telefone, (02) 72 85 73

DEFESA x ESPINHO

VENDE-SE

Apartamento T3 na Granja, com lugar de garagem.
Ótima localização, excelente preço: 14.500 cts.

Telefone: 02 - 7454228 (Ext. 6225)

FIAT	FIAT	FIAT
Italnor	Italnor	Italnor
FIAT	FIAT	FIAT
Italnor	Italnor	Italnor
FIAT	FIAT	FIAT
Italnor	Italnor	Italnor

ALUGA-SE ARMAZÉM ENGRAÇADO

Rua 28 N^o 647 - Espinho

Telefone, 72 26 73

ALUGA-SE

2 CASAS PEQUENAS

C/2 quartos, sala, cozinha, banho c/ águas frias e quentes
Preço: 45c. • Matosinho - S. Félix da Marinha

Telem. 0931 803367

Italnor

Concessionário **FIAT**

VIATURAS DE SERVIÇO SEM AVERBAMENTO
(COM GARANTIA DE FÁBRICA)

FIAT PUNTO 75 ELX5p	1996
FIAT PUNTO 55 SX 6 Veloc.	1996

VIATURAS USADAS

(COM 0% DE ENTRADA)

MARCA	MODELO	COR	ANO	PREÇO
FIAT	Uno 60 SL 5p	Verde	1986	150c.
RENAULT	5 Campus 3p	Branco	1991	662c.
FIAT	Uno 45 S 3p	Cinza	1992	870c.
FORD	Fiesta 3p	Preto	1990	860c.
FIAT	Uno 45 3p	Preto	1992	760c.
CITROËN	AX 10 RE 3p	Vermelho	1990	580c.
CITROËN	AX 11 3p	Cinza	1988	390c.
RENAULT	Super 5 5p	Cinza	1987	330c.
CITROËN	AX 1.4 Diesel	Cinza	1990	680c.
FORD	Fiesta VAN	Vermelho	1990	810c.
CITROËN	AX TEN 5p	Branco	1992	860c.
LANCIA	Y 10	Cinza	1994	1.400c.
FIAT	Cinquecento	Vermelho	1994	1.030c.
FIAT	Punto 75 ELX	Verde	1994	1.590c.
FIAT	Punto 6 Speed	Cinza	1994	1.460c.
OPEL	Corsa 3p	Vermelho	1984	280c.
RENAULT	Super 5 VAN	Cinza	1988	320c.
LANCIA	Delta 1.6 GT ic	Preto	1991	1.200c.
FIAT	Punto GT	Vermelho	1994	2.490c.

Italnor - Sociedade de Automóveis do norte Lda.
ESPINHO - Rua 20/43 • Telefones: 725528 / 726202
ST^a M^a da FEIRA - Av. 25 de Abril • Telefone: (056) 373895

AULAS



TÉNIS

DIURNAS E NOCTURNAS

JOVENS E ADULTOS

INICIAÇÃO
MANUTENÇÃO
COMPETIÇÃO



INSCRIÇÕES NA SECRETARIA DAS 16H00 ÀS 19H00
RUA 20 N^o 379 R/C 4500 ESPINHO • TELEF. 7311485

CLUBE DE TÉNIS DE ESPINHO



Lusitania Gás

Companhia de Gás do Centro, S.A.

Aviso

Construção da Rede de Distribuição
de Gás Natural em Espinho

Com vista a dotar a cidade das infraestruturas de distribuição de Gás Natural, vai a LusitaniaGás, de acordo com a Câmara Municipal, intervir durante a próxima semana (de 02 a 06 de Dezembro) nos seguintes locais:

Rua da Corfi

Rua Nova da Guimbra

Rua das Árvores

Execução de ramais nas mesmas ruas
e Rua 26

A LusitaniaGás, S.A.
pede desculpas pelo incómodo causado

Casa do Benfica reúne hoje à noite

A Casa do Benfica de Espinho vai reunir hoje, quinta-feira, às 21 horas, na sua sede, no Edifício S. Pedro, na Rua 23, loja E.

Trata-se de uma reunião normal, apenas para mostrar aos seus associados e simpatizantes as novas instalações e para se decidir a utilização que se lhe irá dar. Serão apresentados os prémios do sorteio, a realizar pela Lotaria de Natal.

Pretende a comissão instaladora da Casa do Benfica ouvir os seus associados sobre algumas das iniciativas que possam ser levadas a efeito com o intuito de angariar fundos.

A comissão instaladora, constituída por Alberto Coimbra, Luís Pires, José Alberto Domingues, José Graça, Ilídio ("O Benfiquista") e José Granja ("Locas"), assumiu o compromisso de realizar eleições para os órgãos sociais, no espaço de



meio ano.

Segundo Alberto Coimbra e José Graça, a adesão de sócios tem excedido a nossa expectativa. Na primeira reunião que tivemos, das mil propostas que mandamos fazer, não sobrou nenhuma. Já temos 200 associados, desde o passado dia 13 de Novembro.

Os responsáveis pela Casa do Benfica pedem a quem tiver as propostas preenchidas, o favor de as entregar nos locais já estabelecidos (Café Copélia, Habiespinho - Rua 23, Casa Locas e na sede, entre as 18 e as 19 horas).

Andebol

"Manuel Laranjeira" entra com o "pé direito" no campeonato

A equipa sénior feminina de andebol da Escola Secundária Dr. Manuel Laranjeira, no jogo inaugural da primeira fase do campeonato nacional da segunda divisão, venceu a turma do Rebordosa por 10 golos de diferença (28-18).

As espinhenses tiveram assim um início de temporada promissor, visto que o

adversário foi o vencedor da Taça Outono.

As juvenis da "Manuel Laranjeira" tiveram menos sorte. receberam o Santa Joana e perderam pela margem mínima (18-19).

As iniciadas venceram o Esposende por 9-6 e as infantis perderam com o Rebordosa por 15-11.

Rio Largo festeja 34 anos

Comemora-se no domingo o 34º aniversário do Rio Largo Clube de Espinho. As comemorações repartem-se por quatro dias, sendo que no dia 8 terá lugar o lançamento de foguetos, pelas 10 horas, seguido do hastear de bandeira na presença de autarcas locais e outros convidados. Pelas 12 horas, haverá uma romagem ao cemitério de Espinho, onde se efectuará uma homenagem a atletas e sócios do clube já falecidos. Seguir-se-á a colocação de uma placa no jazigo do conhecido Ti Magano.

No sábado seguinte, disputar-se-á, no campo da Junta de São Félix e Rio Largo, um jogo de futebol em veteranos entre a equipa aniversariante e a do Gil Vicente.

Às 19h30, na Tuna de Anta, terá início um jantar de confraternização, abertos a directores, sócios e simpatizantes, durante o qual actuarão o Duo Mário & Hermínio, José Manuel e Andreia Baptista, José Raul e o Grupo de Guitarras Costa Verde. Está também prevista uma homenagem a João Leonor, antigo director e jogador do clube.

O programa de comemorações dos 34 anos da popular colectividade espinhense contempla ainda um jogo de futebol, a disputar pelas 10 horas de domingo, no campo de Paramos, que irá colocar frente a frente o Águia de Paramos e o Rio Largo. No sábado seguinte, será a vez de Rio Largo e Leões Bairristas jogarem entre si, a partir das 10 horas, no recinto do clube aniversariante.

Sporting de Espinho nos oitavos-de-final da Taça CEV

O Sporting de Espinho venceu a "poule" 5 da Taça da Confederação Europeia de Voleibol (CEV) que se disputou na Finlândia conseguindo chegar aos oitavos-de-final da prova.

Os "tigres" venceram os três encontros que disputaram. No último encontro, frente ao OK

Smederovo, os espinhenses obtiveram uma esmagadora vitória de 3-0 (9-15, 10-15 e 5-15).

Os bi-campeões nacionais conhecerão o seu próximo adversário no próximo dia 13, no sorteio que terá lugar em Viena, na Áustria.



Chegou a hora de convidar a vossa imaginação...

Prepare o Natal connosco!

LINGERIE / MODA

Lourdes Santos

Rua 14, nº 781

4500 ESPINHO

Telef. 731 43 54

ALUGA-SE

ARMAZÉM - c/ 300 m2 - 200c.

ARMAZÉM - c/ 550 m2 - 350c.

Telef. 720325/977 - Fax 7310436

SOCIEDADE TURÍSTICA SALGUEIRAL, LDA.

Apartamentos em ESPINHO:

Grandes áreas, bons acabamentos, isolamento térmico e acústico, arrumos, vídeo-porteiro, elevador, parabólica, garagem e muito mais!

Rua 8 - T3 (Vistas p/ Mar) - 2º andar

Rua 14 e 37 - T3 c/ Suite

Em Construção: Rua 20 e 22 - T1/T2/T3, T2 e T3 (Duplex) (em frente à Creche da Fosforeira)

Vende-se ou Aluga-se

• Escritórios no Ed. S. Pedro
• Loja na Rua 37, Nº 285

Vende-se

• Armazém na Z. I. (700 m2)

Contacte-nos através dos Telef. 7322036 / 7322410

Capital Social 100.000.000\$00 / Contribuinte 502.413.174

DÚPLEX

Imobiliária, Lda.

Rua 30, nº 1017
4500 Espinho

APARTAMENTOS

ESPINHO (nascente) - T1
Novo, fogão de sala e garagem. 10.500c. Refª 100

ESPINHO (Escola Industrial) - T3
Usado, fogão de sala, vídeo porteiro, portão automático, gás canalizado, cozinha equipada, pavimento em madeira garagem e arrumos. 21.000c. Refª 174

ESPINHO (centro) - T4 - C/
pré-aquecimento central, vídeo porteiro, gás canalizado e garagem p/ 3 carros c/ portão automático. 29.000c. Refª 500

MORADIA

GRANJA Nova, 4 quartos, fogão de sala, lavandaria e garagem p/ 3 carros, excelentes acabamentos. 31.500 cts. Refª 302

TERRENO

ESPINHO (centro) - p/ const. em altura (47 fracções T2 e T3)

CORTEGAÇA Para const. em altura, c/ frente para a E.N. 109. Área de 11.000m2.

722275

ANÚNCIOS
ADVOGADOS

MARIA DO CÉU SANTOS-Rua 18 n.º 582-2.º Esq.º - Sala 1. Telef: 731 21 00 - 4500 Espinho.

Dr. FERREIRA DE CAMPOS e DULCE CAMPOS-Advogados. Rua 11 n.º 877. Telef: 72 22 10 - 72 08 06 - Espinho.

Dr. J. MOREIRA DE SOUSA-Advogado-Escritório: Rua 23 n.º 773-1.º Dt.º Telef: 7313535 c/ Fax (02) 722022.

ALUGUÉS

ALUGO APARTAMENTOS T0, T1, T2 E T3. Totalmente equipados. TV Satélite, telefone, garagens, limpezas. Rua 62 n.º 156. Telef: 7310851/2. Fax: 7310853.

ALUGAM-SE QUARTOS, c/ casa de banho privativa, c/ cozinha, pequeno al-

moço, tratamento de roupa e garagem. Telef: 720002 ou 728972.

ALUGA-SE LOJA NO EDIFÍCIO PALMEIRAS, c/ 67m2, frente à Pastelaria Toneca. Telef: 72 06 05.

ARRENDAM-SE APARTAMENTOS T1 E T2. Predial Linos, Lda. Telef: 056-753686-Esmoriz.

CASA, independente, toda mobilada. Preço 75 Ct. Telef: 7311281.

ALUGA-SE T2+1 NA RUA 29-Em Espinho. Telef: 725219 ou 722847.

ARRENDAM-SE LUGAR DE GARAGEM, na Rua 36, por trás Círculo Preparatório. Preço: 6.000/mês. Informações através do telef: 728830 (tente a qualquer hora) ou telem: 0931645315.

ANEXOS Rua das Minas, 245 - Paramos. Telef: 727930 D.ª Maria Lúcia.

CASA INDEPENDENTE NO CENTRO

DE ESPINHO-Equipada- Aluguer temporário. Telef: 721707.

ALUGA-SE GABINETE DE ESTÉTICA no centro de Espinho. Bom preço. Telef: 723729 ou 723224.

BOA MESA

A VARINA-Restaurante, peixe e marisco, sempre fresco. Aberto todos os dias. Rua 2 n.º 1269 - Telef: 72 46 30 - Espinho.

COMPRA-SE

T3 ESPINHO até 18.000Ct. e T4 até 25.000Ct. Paulo Sérgio Propriedades-Lic.º 824 AML. Telef: 7830042.

MÉDICO

DORES E EMAGRECIMENTO. Dr. AKIRA. ONKYU. Massagem - Shiatsu. Acupuntura. Centro de Medicina Preventiva de Espinho. Rua 16 n.º 82. Marcação telef: 731 49 61.

OFERECER-SE

RAPAZ C/ 16 ANOS para trabalhar em café ou casa comercial. Telef: 723474.

PASSA-SE

PASSA-SE OU DÁ-SE À EXPLORAÇÃO CENTRO DE GINÁSTICA PASSIVA E ESTÉTICA c/ habitação. No centro de Espinho. Telef: 723729 ou 723224.

PASSA-SE OU DÁ-SE À EXPLORAÇÃO Snack-Bar Marisqueira. Em Espi-

nho, frente ao mar. Bom movimento. Trata o próprio. Telef: 723656.

PRECISA-SE

COZINHEIRA/O PARA RESTAURANTE EM ESPINHO. Contactar telef: 723152.

SERVÇOS

ESTÚDIOS-LABORATÓRIO-VITOR LANCHIA - Passagem de filmes de Super 8mm para cassetes vídeo. Passamos para o nosso sistema, cassetes de vídeo que lhe enviem do Brasil. USA, França ou qualquer outra parte do mundo. Telef: (02) 725344. Bip Alfanumérico-(094) 3508041. Deixe o seu nome e N.º de Telefone.

ESTOFADOR-Restauo de todo o tipo de sofás, cadeiras, etc. Orçamentos grátis. Telef: 72 40 90.

AMÉRICO PINHEIRO-Executa todo o tipo de trabalhos que diga respeito a trolha e pintor. Como também reformas, como fazer casas novas. Orçamentos grátis. Contactar telef: 7310925 (das 19 h às 22h).

VENDAS

DOBERMAN-2 CADELAS, C/2 meses, cor preto/afoguedo. Raça pura, pais à vista. Preço de cada: 25.000\$00. Telef: 7310190 Telem: 0931204272.

SCOOTER GILERA STORM como nova. C/ 2000Kms de Agosto/95. 250.000\$00. Contactar telef: 02/

727641 (a qualquer hora).

APARTAMENTO T2-Edifício Rossio-Esmoriz. Como novo. Remodelado. Telef: 056-753543.

ESPINHO T3 C/ SUITE. Na Rua 14/37, boas áreas, elevador, l. de garagem, arrumos, móveis cozinha, roupeiros, f. de sala, etc. Telef: (02) 732 20 36.

ARMAZÉM C/ 700M2 (Z.I. Espinho) - Telef: 732 20 36.

VENDE-SE OU ALUGA-SE ESCRITÓRIOS no Edifício S. Pedro-Espinho. Telef: 732 20 36.

T0-BONS ACABAMENTOS - 6.900c. Capitel Imobiliária. Telef: 7311400

T2-Boa área, fogão de sala, garagem ind. c/ arrumos. Capitel Imobiliária Telef: 7311400.

T4-DUPLEX-último piso, junto à praia c/ bons acaba/, fogão de sala c/ recuperador, quarto na zona de serviço, 3 W.C., garagem. Ind. para 2 carros c/ arrumos. Capitel Imobiliária Telef: 7311400.

T6-NO CENTRO DE ESPINHO-ótima oportunidade. Capitel Imobiliária. Telef: 7311400.

AUTOMÓVEL BMW 1990 -em estado novo. Contactar telef: 723386 das 12.30h às 15.30h.

VIVENDA C/ 3 FRENTEIS R/C e 1.º andar, mais terreno c/ 2 artigos, anexos e jardim, próximo a Espinho. Resposta c/

carta a este jornal ao n.º 3873.

MEGA DRIVE II 6 JOGOS (Fifa 96, Pl, etc.) Telef: 726342.

MORADIA NA DIVISÃO ESPINHO-GAIA, a 400 m da praia. Bom preço, com 50m2 de terreno a trás. Telef: 727183.

T2 ESPINHO-Como novo, com lugar de garagem e arrumos, com vistas para o mar. S6: 14.900Ct. Paulo Sérgio-Propriedades-Lic.º 824 AML. Telef: 783 00 42.

T3 ESPINHO-com arrumos, 2 frentes, aquecimento central, bons acabamentos, pela urgência-16.000Ct. Paulo Sérgio-Propriedades-Lic.º 824 AML. Telef: 783 00 42.

QUINTINHA com excelente moradia de 4 frentes a 5 minutos de Espinho, com muitas árvores de fruto. Preço: 69.000Ct. Paulo Sérgio-Propriedades-Lic.º 824 AML. Telef: 783 00 42.

MORADIA ESPINHO-Nova, sala com lareira, 4 quartos com chão em corvalho francês, banheira de hidromassagem, excelente salão com vistas para o mar, vidros duplos, anexos, terreno e garagem. Paulo Sérgio-Propriedades-Lic.º 824 AML. Telef: 783 00 42.

T3 GRANJA-Novo, com suite, sala com lareira, excelentes acabamentos, lugar de garagem. Preço: 18.500Ct. Paulo Sérgio-Propriedades-Lic.º 824 AML. Telef: 783 00 42.

ANÚNCIOS

D. Laura Domingues dos Santos

AGRADECIMENTO

Sua irmã, sobrinhos e demais família, muito sensibilizados, vêm, por este meio, reconhecer, agradecer às pessoas que tomaram parte no funeral do seu ente querido, e participaram na missa do 7º dia, ou que de outro modo se associaram à sua dor.

Espinho, 5 de Dezembro de 1996.

Funerária N.º Sr.ª D'Ajuda - Sancebas & Luís Alves
Rua 20 Nº 887 - Espinho - Telef. 72 51 29



Julião Ferreira Duarte

Querido pai, há 15 anos, que Deus o chamou a si, mas o seu amor está sempre presente no meio de nós. Hoje se fosse vivo completaria 80 anos mas Deus assim não quis. Que a sua alma esteja em paz, são os desejos de sua esposa, filha, Fernanda e Família.



Arminda Pinho Maia

25º Aniversário do Falecimento
10 de Dezembro de 1971

Seus sobrinhos Fernanda, Maria do Rosário, Cristina e Victor, com imensa saudade, mandam celebrar missa pelo seu eterno descanso no dia 9, pelas 19 horas, na Igreja Matriz de Espinho.



Óscar Correia de Carvalho

MISSA DE 4º ANIVERSÁRIO

Sua esposa, filhas, e demais família participam às pessoas de suas relações e amigos que, domingo, dia 8, pelas 19 horas se celebra missa em sufrágio de sua alma na Igreja Matriz de Espinho, agradecendo desde já a quantos participarem na Santa Eucaristia.

Espinho, 5 de Dezembro de 1996.

Deolinda Carneiro de Sousa Correia de Carvalho
Gisela Alexandra de Sousa Correia de Carvalho
Filipa Maria de Sousa Correia de Carvalho

Funerária N.º Sr.ª D'Ajuda - Sancebas & Luís Alves
Rua 20 Nº 887 - Espinho - Telef. 72 51 29



Olívia Martins dos Santos Reis (Rola)

MISSA DE 7º ANIVERSÁRIO

Seu marido, filhos, noras, genro, netos e demais família participam às pessoas de suas relações e amizade que, domingo, dia 8, pelas 19 horas, se celebra missa em sufrágio de sua alma na Igreja Matriz de Espinho, agradecendo desde já a quantos participarem na Santa Eucaristia.

Espinho, 5 de Dezembro de 1996.

Funerária N.º Sr.ª D'Ajuda - Sancebas & Luís Alves
Rua 20 Nº 887 - Espinho - Telef. 72 51 29



Ernesto Rodrigues da Silva Couto

(Director do Programa radiofónico "Panorama Português" - Caracas - Venezuela)

AGRADECIMENTO E MISSA DO 7º DIA

Sua esposa, filhos, noras, genros, netos e demais família, vêm por este meio, reconhecer, agradecer às pessoas que tomaram parte no funeral do seu ente querido, ou que de outro modo se associaram à sua dor e participar que, será celebrada missa do 7º dia, na Igreja Paroquial de Silvalde, no dia 9 de Dezembro, pelas 8 horas e pelas 19 horas, agradecendo desde já a quantos participarem na Santa Eucaristia.

Espinho, 5 de Dezembro de 1996.
Esposa - Esmeralda da Costa Carvalho
Filhos - Esmeralda Carvalho Couto
- Adelino José Carvalho Couto
- Orlando Manuel Carvalho Couto
- Dulce Maria Carvalho Couto
- Noras, genros, netos e demais família.

Agência Funerária de Maria de Lourdes - Anta - ESPINHO - Tels. 720609 - 728855



Alexandre de Sousa Reis (Rola)

MISSA DO 6º ANIVERSÁRIO

Sua esposa, filhas, genros, netos e restante família, vêm por este meio comunicar que será celebrada missa pelo seu eterno descanso, dia 7, sábado, pelas 19 horas, na Igreja Matriz de Espinho. Desde já agradecem a quem comparecer.



Vitorino Ferreira dos Santos
(Técnico de Contas)

MISSA DE 1º ANIVERSÁRIO

Sua esposa, filhos e netos vêm por este meio comunicar que será celebrada missa, por alma do saudoso extinto, segunda feira, dia 9, pelas 8 horas, na Igreja Matriz de Espinho. Desde já agradecem a quem comparecer.



Dr. Amadeu Alves Moraes

MISSA DO 9º ANIVERSÁRIO

Será celebrada missa, por alma do saudoso extinto, dia 12, quinta feira, às 16.30 horas, na Capela do Lar de Idosos, em Pedregais, Anta.
A família agradece

FIM-DE-SEMANA NA TELEVISÃO

Sexta RTP

08.00 - Televidas
09.00 - Abertura
09.02 - Notícias 1
09.10 - Infantil
10.55 - Divulgação
11.00 - Praça da Alegria
13.00 - Jornal da Tarde
13.40 - O Tempo
13.45 - Em Jogo
14.00 - Malha de Intrigas
14.35 - Olho Clínico
15.20 - Selecção RTP
15.50 - Divulgação
15.55 - Polícias
17.00 - Notícias
17.10 - O Tempo
17.15 - Canal Aberto
18.10 - O Campeão
19.00 - País Pais
19.50 - O Tempo
19.55 - Contra Informação
20.00 - Telejornal
20.45 - Vidas de Sal
21.45 - Sessão Especial: "Os Intocáveis"
00.00 - Contra Informação
00.05 - 24 Horas
00.35 - RTP / Financial Times
00.45 - O Tempo
00.50 - RTP Fantástica: "Revelação Mortal"
02.35 - Fecho

Sábado

08.00 - Abertura
08.02 - Sempre a Abrir
11.25 - Cybermaster
12.00 - Cuidados Com o Cão
12.50 - Meteorologia
13.00 - Jornal da Tarde
13.25 - Top +
14.30 - Beverly Hills
14.55 - Jornal Jovem
16.00 - Notícias
16.10 - Magazine
16.40 - Filme de Família: "O Salvador do Mundo"
18.20 - O Tempo
18.25 - Superbebé
18.55 - Há Horas Felizes
20.00 - Telejornal
20.45 - Os Imparáveis
21.25 - Bola 1: Rio Ave / Sporting
23.30 - Contra Informação
23.50 - Serviço de Urgências
00.45 - 24 Horas
01.05 - Sessão Dupla - Filme 1: "sangue Vivo"
02.40 - Sessão Dupla - Filme 2: "Amarga Adolescência"
03.50 - Fecho

Domingo

08.00 - Abertura
08.02 - Sempre a Abrir
11.50 - Sem Limites

12.25 - Repórteres da Terra
13.00 - Jornal da Tarde
13.20 - O Tempo
13.25 - Made In Portugal
14.30 - Alta Voltagem
15.00 - 86-60-86
15.45 - 100% Natural
16.45 - Notícias
16.55 - Avós e Netos
17.55 - Caixa Mágica
18.30 - Golos
18.40 - Casa Cheia
19.20 - Jet 7
19.55 - O Tempo
20.00 - Telejornal
20.45 - O Tempo
20.50 - Os Principais
21.50 - Boletim Astrológico
22.05 - A Mulher do Sr. Ministro
22.45 - Domingo Desportivo
00.35 - 24 Horas
00.50 - O Tempo
00.55 - Fecho

Sexta RTP

15.00 - Televidas
16.00 - Abertura
16.03 - Informação Gestual
16.50 - Euronews
17.10 - Divulgação
17.15 - O Tempo
17.20 - Infantil
19.20 - Boletim Agrário
19.30 - Notícias 2
19.35 - TV Nostalgia
20.30 - 100 +
21.00 - Acontece
21.20 - Instantes
21.25 - O Tempo
21.30 - RTP / Financial Times
21.40 - Remate
22.00 - Jornal 2
22.50 - Cinco Noites, Cinco Filmes: "O Segredo de Fedora"
00.40 - O Tempo
00.45 - Falatório
01.40 - Instantes
01.45 - Fecho

Sábado

09.00 - Abertura
09.02 - Universidade Aberta
12.05 - Vida Por Vida
12.15 - A Ver Vamos
12.45 - Onda Curta: "O Gémeo Diferente"
13.10 - A Caça
13.35 - Mesa à Portuguesa
14.00 - Parlamento
14.55 - O Tempo
15.00 - Desporto 2
18.00 - Vidas do Século - Hitler
19.00 - Notícias
19.05 - Spray
19.30 - 2001
20.00 - Foyer - Inside Dream Factory
21.00 - Semana ao Sábado
21.50 - Notícias 2
21.55 - Instantes
22.00 - Horizontes da Memória
22.30 - O Filme da Minha Vida: "O Crepúsculo dos Deuses"
00.35 - Sinais do Tempo
01.25 - O Tempo
01.30 - Jalna
02.15 - Instantes
02.20 - Fecho

Domingo

09.00 - Abertura
09.03 - Caminhos
09.30 - Novos Horizontes
10.00 - 70 x 7
10.30 - Eucaristia Dominical
11.25 - Rumo à Lua
11.55 - A Última Fronteira
12.20 - O Dinheiro Não Dorme
12.50 - Máquinas
13.20 - Desporto 2
17.45 - Filme Português: "O Passarinho da Ribeira"
19.10 - Notícias 2
19.15 - Bom Bordo
19.45 - Meteorologia e Agricultura
19.50 - Artes e Letras: "Vermeer"
20.50 - Grandes Paixões
21.45 - Notícias
21.50 - O Tempo
21.55 - Instantes
22.00 - O Lugar da História
23.00 - Artes no Palco
00.25 - Notas de Música
00.55 - O Tempo
01.00 - Instantes
01.05 - Fecho

Sexta SIC

09.00 - Televidas
09.58 - Abertura
10.00 - Portugal Radical
10.10 - Buérré
11.50 - As Recetas do Dia
12.15 - Vira Lata
13.00 - Primeiro Jornal
13.30 - O Juiz Decide
14.00 - Os Donos do Jogo
14.30 - A Lei de Land
15.30 - Buérré
17.50 - Portugal Radical
18.00 - De Corpo e Alma
18.50 - Anjo de Mim
20.00 - Jornal da Noite
20.55 - O Rei do Gado
21.45 - Malucos do Riso
22.15 - Agora ou Nunca
23.20 - Os Donos da Bola
01.25 - Meteorologia
01.30 - Último Jornal
01.45 - Playboy
02.45 - Vibrações
03.00 - Fecho

Sábado

08.30 - Buérré
12.00 - O Mundo dos Animais
13.00 - 1º Jornal
13.40 - Tostões e Milhões
14.10 - Passo a Passo
14.50 - Malhação
16.00 - Médicos Sem Fronteiras
17.00 - Sessão Aventura: "Operação Thor"
19.00 - Marina Dona Revista
20.00 - Jornal da Noite
20.45 - Club Vip
21.20 - O Fim do Mundo
22.20 - Pensão Estrela
22.50 - Big Show Sic
01.30 - Meteorologia
01.35 - Último Jornal
01.55 - Os Dias do Cinema: "O Ouro de Mackenna"
04.00 - Fecho

Domingo

08.30 - Buérré
12.00 - BBC Vida Selvagem
13.00 - 1º Jornal
13.40 - Internacional Sic
14.10 - Assuntos de Família
14.40 - Malhação
15.30 - A Balada de Nova York
16.20 - Guerra dos Mundos
17.10 - Chiado Terrace: "Tempo de Glória"
19.30 - Trapalhões
20.00 - Jornal da Noite
21.00 - O Fim do Mundo
22.00 - Cantigas da Rua
23.00 - Maiores de 17: "Tripla Infernal"
00.00 - Meteorologia
00.05 - Último Jornal

00.35 - O Ressuscitado
01.35 - Portugal Radical
02.05 - Fecho

Sexta TVI

12.00 - Abertura
12.05 - A Branca de Neve
12.35 - A Cidade dos Cães
13.00 - 7 Ponto 15
13.30 - TVI Jornal
14.00 - Laços de Amor
14.50 - S.O.S. Urgências
15.45 - Intercalar de Informação
15.50 - Adultos à Força
16.50 - Popeye
17.00 - História Interminável
17.20 - Arséne Lupin
17.45 - Histórias de Terrir
18.15 - Intercalar de Informação
18.20 - Rua Jump, 21
19.15 - 7 Ponto 15
19.45 - TVI Jornal
20.25 - O Tempo
20.30 - 3º Calhau a Contar do Sol
21.00 - Ficheiros Secretos
23.00 - TVI Jornal
23.30 - Alfred Hitchcock Apresenta...
00.00 - Filme: "Paixão Pelo Perigo"
01.30 - O Tempo
01.35 - Encontro

Sábado

09.30 - A Turma do Zé Colmeia
10.00 - A Cinderela
10.30 - Os Guerreiros Esqueletos
11.00 - Aventura na Terra das Cores
11.30 - Novos Ventos
12.00 - Notícias
12.15 - O Tempo
12.17 - Casa a Caso
12.35 - Urgente Salvar o Planeta
13.40 - Contra Ataque
15.15 - Os Dias da Estação
15.20 - Ténis - ATP Tour
15.45 - Filme: "Os Cavaleiros da Estepe"
17.50 - Top of the Top's
18.55 - Cybermet
19.25 - Futebol - Liga Espanhola
21.30 - Telejornal
22.10 - Filme: "Sempre Te Amei"
00.25 - Notícias
00.45 - Filme: "Passa Prá Cá o Meu"
02.40 - O Tempo
02.45 - Encontro

Domingo

09.30 - Os Frutinhas
10.00 - Os Ursinhos Carinhosos
10.30 - Mighty Max
11.00 - Angelus
11.15 - Missa Dominical
12.30 - O 8º Dia
13.00 - Notícias
13.25 - O Tempo
13.30 - Portugal Português
14.30 - Odisseia Submarina
15.30 - Desafios
16.00 - Filme: "Com Jeito Vai... Colombo"
18.10 - 1 West Waikiki
19.05 - O Detective das Mil Caras
20.00 - Telejornal
20.45 - Sim, Senhor Ministro
21.15 - Docas
22.35 - O Último Dia
23.05 - Notícias
23.25 - Lauro António Apresenta... "Kalifornia"
01.55 - O Tempo
02.00 - Encontro

Sexta RTP

00.00 - Praça da Alegria
02.00 - Remate
02.15 - Primeiro Amor
03.00 - 24 Horas
03.30 - Contra Informação
03.35 - Financial Times
03.45 - Vidas de Sal
04.30 - Falatório
05.30 - Remate da 2
05.45 - Acontece
06.00 - País Real
06.30 - Grande Entrevista
07.30 - O Dinheiro Não Dorme
08.00 - Rotações
08.30 - Clips RTPi
09.00 - Júnior
09.45 - Falatório
10.45 - Notícias
11.00 - Praça da Alegria
13.00 - Jornal da Tarde
13.45 - Em Jogo
14.00 - País Real
14.45 - Cinzas
15.15 - Olho Clínico
15.45 - Júnior
16.30 - Clips RTPi
16.45 - Em Jogo
17.00 - Notícias
17.15 - Canal Aberto
18.15 - Os Imparáveis
19.00 - Cidade Aberta
19.15 - Primeiro Amor
20.00 - Telejornal
20.40 - O Tempo
20.45 - Contra-Informação
20.50 - Financial Times
21.00 - Vidas de Sal
21.30 - Futebol: Portugal / Alemanha (Sub-21)
23.15 - Show Eu
23.20 - Acontece
23.30 - Jornal da 2

Sábado 14/12

00.00 - Praça da Alegria
02.00 - Remate

02.15 - Primeiro Amor
03.00 - 24 Horas
03.30 - Contra Informação
03.35 - Financial Times
03.45 - Vidas de Sal
04.15 - Acontece
04.30 - Falatório
05.30 - Remate da 2
05.35 - Acontece
05.45 - País Real
06.30 - Futebol: Portugal / Alemanha (Sub-21)
08.00 - Sinais da Madeira
09.30 - Vidas de Sal (compacto)
13.00 - Jornal da Tarde
13.15 - Bombordo
13.45 - Resumo Basquetebol
14.00 - Parlamento
15.00 - Super Bebê
15.30 - Spray
16.00 - Maria Elisa
17.30 - Polícias
18.30 - Festival da Baía das Gatas
20.00 - Telejornal
20.40 - O Tempo
20.45 - Contra Informação
21.00 - Futebol: Portugal / Alemanha (Sel. A)
23.00 - Semana ao Sábado

Domingo 15/12

00.00 - Horizontes da Memória
00.30 - Sinais da Madeira
02.00 - Os Principais
03.00 - 24 Horas
03.30 - Contra Informação
03.45 - Enviado Especial
04.15 - Todos ao Palco
05.00 - Bombordo
05.30 - Parlamento
06.30 - Futebol: Portugal / Alemanha (Sel. A)
08.00 - Sinais dos Açores
09.30 - Primeiro Amor (compacto)
13.00 - Jornal da Tarde
13.15 - Jornal Jovem
14.15 - Missa
15.00 - Avós e Netos
16.00 - 86-60-86
16.30 - De Par em Par
17.00 - Horizontes da Memória
17.30 - Os Principais
18.30 - Na Ponta da Língua
20.00 - Telejornal
20.40 - Tempo
20.45 - Contra Informação (Compacto)
21.00 - A Mulher do Sr. Ministro
21.30 - Made in Portugal
22.30 - Enviado Especial
23.00 - Domingo Desportivo

Semanário Registrado na Direcção-Geral de Comunicação Social sob o nº 41/37

DEFESA DE ESPINHO

DIRECTOR
ÁLVARO GRAÇA
PROPRIEDADE
EMPES - EMPRESA DE PUBLICIDADE DE ESPINHO, LDA.
Matriculada na Conservatória do Registo Comercial de Espinho sob o nº 59, folhas 30 do livro C-1
Capital Social 1.040.000\$00
REDACÇÃO E SERVIÇOS ADMINISTRATIVOS
Rua 26, Nº 601 - 2º Esq. Apartado, 39
4501 ESPINHO Codex
Telefone, 72 15 25
Fax, 72 15 25
PAGINAÇÃO ELECTRÓNICA e FOTOMONTAGEM "DEFESA DE ESPINHO"
IMPRESSÃO
NAVEPRINTER - INDÚSTRIA GRÁFICA DO NORTE, SA
E.N. 14 (km 7,05)
Apartado 121
4471 MAIA Codex
Tels. 941 10 85; 948 56 31 e 948 55 64
Fax 941 10 84
TIRAGEM MÉDIA 3.500 EXEMPLARES
Depósito Legal Nº 1604/83
MEMBRO DO IPIR (Instituto Português da Imprensa Regional)

EM ESPINHO ESTABELECEMENTOS Bem Localizados
Telefone, (02) 72 85 73

VENDE-SE APARTAMENTOS ESPINHO
T1, T2 e T3 em construção desde 14.000 c.
T2 e T4 novos desde 14.000 c.
T3 usados
S. PAIO DE OLEIROS
T3 novos desde 15.000 c.
VENDE-SE OU PASSA-SE
MANAIAS BAR em S. Paio de Oleiros pronto a funcionar - preço e condições c/ facilidades
PASSA-SE
PAPELARIA E LIVRARIA - Bem localizada c/ bom movimento - Motivo à vista - Renda barata bom preço
TALHO - Bem localizado (entre Gaia e Espinho) - Bom movimento • FRUTARIA e MINI-MERCADO em Espinho 8.500 c. • SAPATARIA DE CONCERTOS RÁPIDOS em Espinho • CASA DE PASTO E JOGOS em Anta 15.000c. c/ facilidades • LAVANDARIA em Canelas 20.000c. • LOJA P/ STAND DE AUTOMOVEIS - Espinho 7.500c. • PASTELARIA - S.ta Maria de Lamas 15.000c.
Rua 23, Nº855 - 4500 ESPINHO
Telefones: 7311223 - 7311219 - Fax 7311186

Farmácias de Serviço TURNO E
Quinta - GRANDE FARMÁCIA Rua 8, nº 1052;
Sexta - CONCEIÇÃO Rua S. Tiago, nº 709, Silvalde;
Sábado - TEIXEIRA Ctr. Com. Solverde/1, Avenida 8;
Domingo - SANTOS Rua 19, nº 263;
Segunda - PAIVA Rua 19, nº 319;
Terça - HIGIENE Rua 19, nº 293;
Quarta - GRANDE FARMÁCIA Rua 8, nº 1052.

CINEMA
Casino Solverde:
"O PROFESSOR CHANFRADO"
De 6 a 12 de Dezembro
- 2ª a 5ª feira: 15h30 e 21h45;
- 6ª feira: 15h30, 21h45 e 00h30;
- Sábado: 15h30, 18h15, 22h00 e 00h30;
- Domingo: 15h30, 18h15 e 22h00.

Cine-Teatro S. Pedro:
"PERSEGUIÇÃO DIABÓLICA"
Até 12 de Dezembro
- 2ª a 5ª feira: 15h30 e 21h45;
- 6ª feira: 15h30, 21h45 e 24h00;
- Sábado: 15h15, 17h45 e 21h45;
- Domingo: 15h15, 17h45 e 21h45.

PASSA-SE PASTELARIA EM ESPINHO
e VENDE-SE equipamento de fabrico da mesma
Inf. 72 65 40 (horas de expediente)

Exposições de Natal para os desfavorecidos

Afinal é tudo para o mesmo, ou seja, para fins benéficos. As exposições/venda de Natal, que são vis-

tas um pouco por toda a cidade, destinam-se a angariar fundos por parte de entidades ou organizações que preten-



Exposição do Lions



Exposição do Lar de Idosos



Cartaz da Cerciespinho

dem, posteriormente, doá-los àqueles que estão mais desfavorecidos no nosso concelho.

O Lions Clube de Espinho, anualmente organiza a sua exposição, no ângulo das ruas 19 e 20 e entrega o produto da venda destina-se à Conferência de S. Vicente de

Paula e está aberta ao público da parte da tarde e à noite.

A Cerciespinho está a realizar a sua, na Rua 23, nº 329. O evento teve a sua abertura oficial na passada terça-feira, dia 3 e estará patente ao público até ao próximo dia 22. Poderá visitá-la no seguinte horário: das 10 horas às 12h30, das 14 às 19 horas e das 21 às 23 horas.

Por fim, desde o passado dia 1, que está patente a exposição do Lar de Idosos da Santa Casa da Misericórdia, em Anta.

No dia 15

“Pai Natal cai do céu”

No próximo dia 15, o “Pai Natal” vai descer de paracaidas, no Aero Clube da Costa Verde, em Paramos.

Trata-se de uma iniciativa do jardim de infância Fungágá, de Silvalde, denominada “Pai Natal a cair do céu” e é destinada especialmente às crianças daquele infantário, no entanto, a organização convida todas as crianças do nosso concelho.

Retrato em formato pequeno

Trabalhar para viver

Albertina Amaral reparte a sua actividade comercial pelo estabelecimento que possui no centro da cidade e a venda na feira semanal. Em Espinho há três décadas, originária da Guarda, não nega que as grandes superfícies vieram reformular o conceito de comércio vigente até há escassos anos atrás.

Em termos estritamente comerciais, o Natal pouco representa para o seu sector de actividade, uma vez que poucos são os cestos - produto que comercializa - que vende a mais em relação ao resto do ano.

- Vende apenas nas feiras?
- Tenho um estabelecimento comercial na cidade de Espinho, mas às segundas-feiras vendo apenas na feira local.
- O que é que a motiva a continuar ao fim de tantos anos?
- Trabalho para viver. Não nego que gosto daquilo que faço, mas, como a generalidade das pessoas, trabalho para subsistir.
- Vendeu sempre no mesmo local?
- Tenho vendido sempre cestos durante 28 anos, só



que já estive em três locais diferentes. Sou da Guarda, apesar de já estar em Espinho há 30 anos.

- Os gostos das pessoas no que concerne aos produtos que vende alteraram-se muito ao longo do tempo?

- Nem por isso. Os modelos não variam muito, pelo que as pessoas acabam por comprar sempre a mesma linha de produtos. Os cestos mais procurados há 20 anos atrás continuam a ser os mais procurados actualmente. É uma área que não está sujeita a grandes transformações.

Não se pense, contudo, que as pessoas têm todas os mesmos gostos. Há quem prefira determinados modelos, há quem prefira outros. É como em tudo na vida.

- Está à espera do Natal para aumentar substancialmente as vendas?

- Para quem vende cestos, como eu, a época natalícia não representa um grande acréscimo de vendas. Vendemos mais meia dúzia de cestos - para os chamados cabazes de Natal - mas o aumento é pouco significativo, talvez pelo facto de estes produtos não terem que ver directamente com o Natal.

- As grandes superfícies foram um série revés?

- É evidente que sim. Acho que não há pequeno comerciante, independentemente do ramo de actividade, que não tenha razões de queixa dos hipermercados. Os hábitos de compra das pessoas mudaram bastante nos últimos anos, muito por força do aumento galopante do número de grandes superfícies.

- Fora do trabalho, tem alguma actividade especial que goste de fazer?

- O tempo que resta é quase nulo... O trabalho consome o meu tempo quase todo, em parte porque gosto bastante daquilo que faço. Faço também as lides domésticas e assim se esvai o meu tempo disponível para outros possíveis passatempos.

CASINO SOLVERDE
apresenta

MOSCOW NIGHT SHOW

... a tradição e a beleza das danças ...

Diariamente:
Jantar às 20:30h,
Espectáculo às 22:30h.

Informações e Reservas:
Tel. (02) 731 31 54
Fax. (02) 731 31 93

CASINO SOLVERDE
ESPINHO
Os melhores momentos