



DIRECTOR: ÁLVARO GRAÇA

SEMANÁRIO

FUNDADOR: BENJAMIM COSTA DIAS

Sugestão e crítica de Abel Gonçalves

PDM tem de sofrer grandes alterações

“Para ser um bom autarca devia começar-se por uma Junta de Freguesia!”

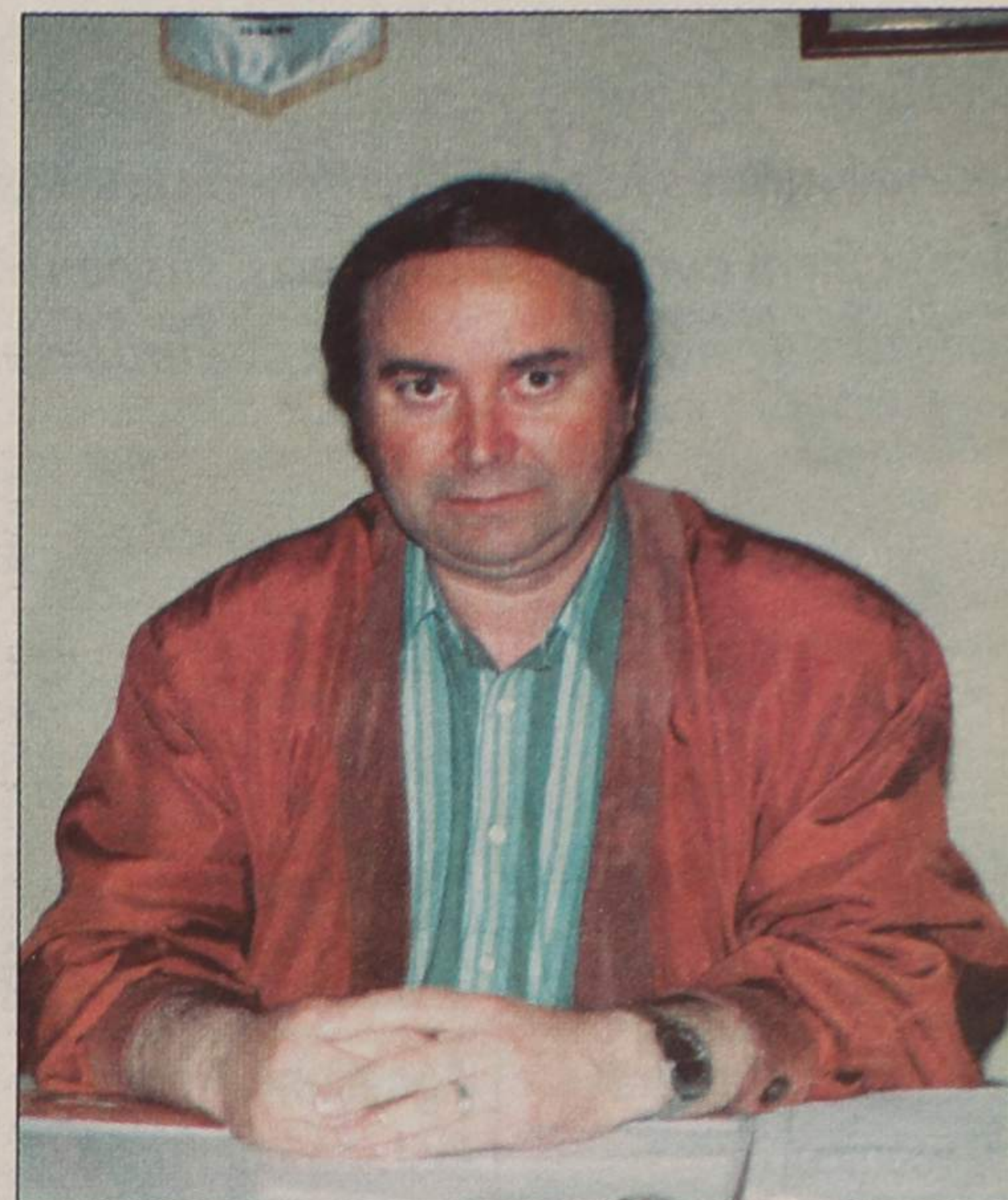

Festas de Natal

Dos filhos do pessoal da Câmara Municipal...



... e dos filhos dos funcionários da Solverde



Grupo Violas confraternizou com colaboradores



Estado das ruas em “diga de sua justiça”

Conduzir em Espinho só se for de jipe!...

Agentes da PSP de Espinho entregaram as suas armas

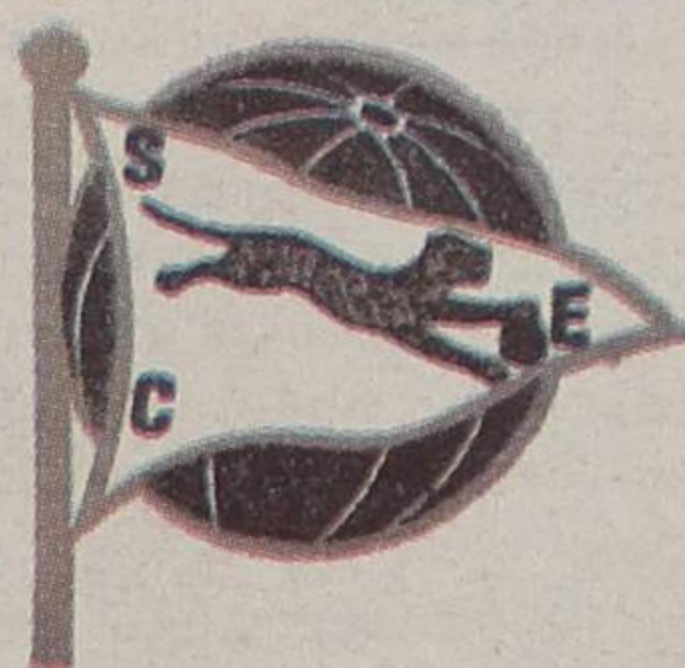

Vitória em Setúbal já não surpreendeu ninguém!...

Sucata na cidade é feia e prejudicial



Um pouco por toda a cidade se assiste ao “espectáculo” degradante de os automóveis apodrecerem lenta e progressivamente nas ruas, algumas delas centrais e, por isso mesmo, de grande movimento. Porém, onde a “coisa” tem proporções alarmantes é na Rua 23, junto da esquadra da PSP, tanto do lado onde esta se situa, como em frente. Trata-se, sem dúvida, de um quadro muito feio, que não depõe nada a favor de uma cidade

rotulada de “turística”, mas cuja degradação um tanto generalizada se tem acentuado nos últimos tempos. E não se trata, apenas, do mau aspecto que carcaças apodrecidas dão aos locais onde se encontram, mas também os prejuízos que acarretam. É o caso destas, que vemos na foto, obtida junto da Polícia, que afectam os comerciantes ali instalados. Uma cidade que nesse e noutros aspectos tem andado demasiadamente para trás...

Diga de sua justiça

O estado das ruas

A lenta agonia das ruas espinhenses não inquieta apenas os habitantes locais. Também os muitos milhares de visitantes sofrem com os solavancos, suspensões e molas partidas.

A juntar ao estado quase calamitoso das ruas, junte-se a

demora na conclusão de obras, que decorrem há perto de dois anos. As "crateras" abertas pela companhia de gás e televisão por cabo são autênticas chagas no coração de uma cidade que se diz turística mas quase nunca age como tal.



Albertino Ventura
Mecânico
29 anos

«O estado geral das ruas é péssimo. A degradação do piso acentua-se a olhos vistos e as queixas dos automobilistas são quase diárias. O asfaltamento das estradas seria uma boa solução, pois a manutenção das ruas parou e o parque automóvel aumenta a cada dia que passa.

Ao fim de dois anos as suspensões já estão gastas. Percorro o país de norte a sul e constato que a zona de Espinho e arredores é das que possui estradas mais fracas. Sabemos logo quando chegamos a Espinho pelo barulho que o carro faz.

É muito mau que uma cidade turística esteja servida por estradas de tão fraca qualidade. A recuperação do piso deve ser encetada o quanto antes sob pena de Espinho perder grande parte dos turistas.»



Agostinho Pereira
Inst. de condução
42 anos

«Para além da degradação evidente do piso, há a registar, ainda, a péssima sinalização.

É muito relativo comparar o estado das ruas espinhenses com o das localidades vizinhas. É preciso não esquecer que Espinho acolhe, nos dias de feira e aos fins-de-semana, muitos milhares de visitantes. Como esta cidade regista um grande tráfego automóvel, está mais sujeita a perturbações.

Se em relação ao piso das estradas devemos levar em linha de conta os elevados custos e a morosidade que uma reformulação profunda acarreta, já quanto à sinalização julga que a Câmara deveria e poderia fazer melhor. Às vezes basta um pouco de boa-vontade para resolver problemas que parecem complicados. O investimento nem é tão vultoso quanto isso.»



Manuel Couto
Electricista
24 anos

«As ruas estão num estado lastimável. Se Espinho pretende ser uma cidade forte em termos turísticos e comerciais, deve intervir de pronto no problema das ruas e evitar que os visitantes procurem outras terras.

No meu estabelecimento, ouço diversas queixas de automobilistas, a maior parte dos quais de localidades vizinhas, relativas ao mau estado das ruas. Muitos deles têm receio de trazer o carro a Espinho, uma vez que já empenaram jantes por terem caído em buracos, partiram pára-choques, etc. Há a convicção de que é preciso um jipe para conduzir em total segurança em Espinho.

Espero que a Câmara tome consciência da gravidade da situação e resolva, de uma vez por todas, investir a sério na recuperação das ruas. Mais vale gastar o dinheiro de uma vez do que gastá-lo aos poucos numa política de remendos que nada serve.»



Ana Paula Volta
Emp. escritório
32 anos

«Não é novidade nenhuma dizer que as ruas espinhenses se encontram em péssimo estado. Para além disso, cortam-se ruas ao trânsito sem avisar previamente as pessoas.

Os automóveis da escola de condução na qual trabalho têm que ir com bastante regularidade à oficina devido ao piso irregular, que provoca sérios danos nas suspensões e nas molas.

Como condutora, sou bastante com o mau estado das estradas. Julgo que deveria ser feito um esforço no sentido de melhorar o piso das ruas, quer fosse através do asfaltamento ou da recolocação de paralelos.

A preservação das ruas é da responsabilidade da Câmara e, como tal, devem ser-lhe asacadas responsabilidades quanto à degradação dos pavimentos.»



António Botelho
Mecânico
48 anos

«Concordo com aqueles que dizem que as estradas se encontram num mau estado, só que é preciso ver que há um esforço dos serviços camarários para melhorar a situação. Não atribuo culpas a ninguém em particular.

É claro que a situação actual prejudica toda a gente, sejam automobilistas ou peões. Nem sempre as coisas correm como desejamos. Antes de criticarmos, é preciso ver que o tempo também não tem ajudado. As obras da televisão por cabo e do gás atrapalharam.

Estou convencido que, quando as actuais obras chegarem ao seu termo, Espinho terá estradas de bom nível. O asfaltamento do piso seria uma boa solução tendo em vista a resolução do actual problema das estradas.»



Joaquim Rocha
Gerente comercial
29 anos

«O estado das ruas afecta não apenas o comércio, mas todas as pessoas em geral. Basta cair um bocado mais de chuva do que o habitual para que a água galgue os passeios e provoque uma infinidade de transtornos. A situação arrasta-se há muitos anos e acontece também em muitas das localidades vizinhas.

É lógico que os buracos abertos pelas companhias de telefone e de gás em nada vêm melhorar a situação. Não estou contra a existência dessas obras - que visam melhorar as condições de vida das pessoas -, mas acho que deviam processar-se da forma o mais rápida possível.

A política de remendos pode parecer económica a curto prazo, mas a médio e a longo prazo acaba por sair mais caro.»

OS



Desejam a todos os seus estimados
Clientes e Amigos
PRÓSPERO ANO NOVO

CASTELHANOS

RESTAURANTE — SNACK-BAR, L.DA

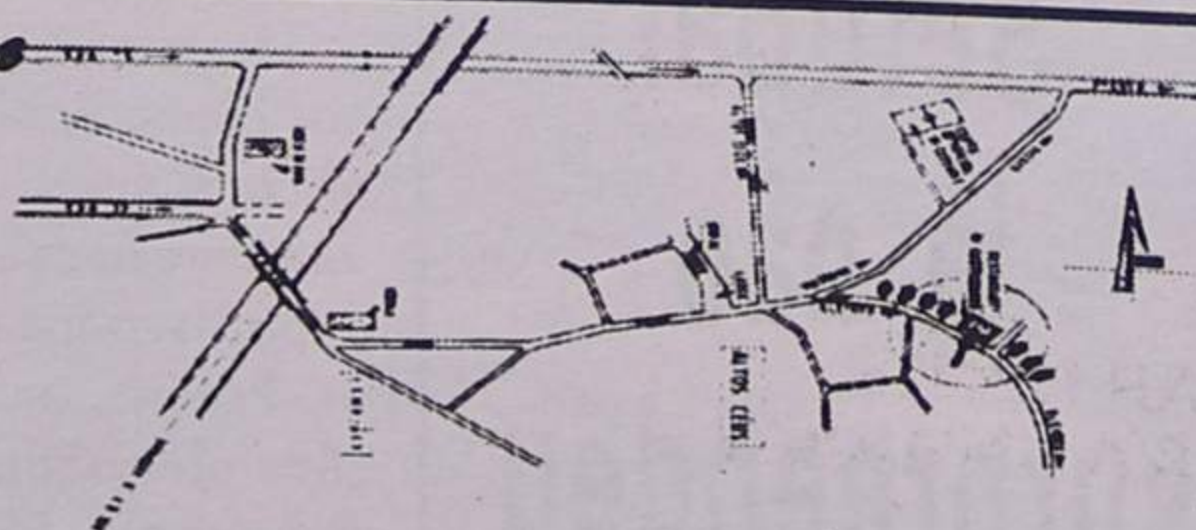

AVENIDA DA BESSADA, 385 — NOGUEIRA DA REGEDOURA — TELEF. 72 43 10 — 4500 ESPINHO

ESPECIALIDADES

CABRITO ASSADO - VITELA ASSADA

EM FORNO A LENHA

Na Assembleia Municipal

PSD e CDU abstiveram-se na ratificação do Plano de Actividades e Orçamento 97

Nove abstenções - CDU mais o PSD - impediram que as duas propostas da Câmara em matéria de Plano de Actividades e Orçamento, para o ano de 1997, fossem aprovadas por unanimidade. Prevalheu, em maioria de 17 votos, a vontade do PS, PP, PSN e dos 5 presidentes das Juntas de Freguesia.

Não se pode dizer que as abstenções tenham sido, inteiramente, uma surpresa anunciada; a CDU, pela voz de Jorge Carvalho, durante a discussão dos documentos, tinha avisado que deveria votar contra - mais tarde, em declaração de voto viria a afirmar: - a CDU absteve-se porque se

entendeu não votar contra porque há, em curso, obras previstas e necessárias; todavia, entendemos que não podíamos votar a favor porque há receitas com as quais discordamos como a tarifa do lixo...-, enquanto que, Amadeu Moraes, do PSD, se inclinara, logo, para a abstenção mas admitindo, em alternativa, outra atitude se alguém o convencesse de que, aqueles documentos, sobre parte dos quais teceu críticas "fortes", mesmo assim, poderiam merecer outra votação.

E, assim, com o aval da Assembleia, o governo municipal de Espinho pode continuar a desenvolver as suas

actividades sem ter que recorrer aos famosos duodécimos, com mini - orçamentos mensais, coisa que aliás, em Espinho nunca vimos acontecer.

Mas vamos aos factos.

Os trabalhos da última sessão do ano da Assembleia Municipal iniciaram-se pouco depois das 22 horas de sexta-feira passada e terminaram um pouco depois da uma da madrugada e tiveram duas partes distintas: a Antes da Ordem do dia e, a partir das 11h10, então, é que a Assembleia se debruçou sobre o Plano e Orçamento.

Plano - continuidade - Orçamento perigoso

A discussão do Plano e Orçamento - e em relação ao primeiro já a Câmara, em nota introdutória, dele havia dito que, além de respeitarmos *princípios de planeamento emergentes das grandes linhas estratégicas definidoras do modelo de desenvolvimento para o Município viabilizará a continuidade e conclusão* (o sublinhado é nosso) *de obras de que são exemplo os parques desportivos nas freguesias, a Nave, o Clube de Ténis, obras no Parque da Cidade, etc, além de possibilitar o arranque definitivo de projectos de grande relevância* - não foi, nem no período

de "perguntas", nem no período dos "comentários" - na nossa opinião - "uma coisa por aí fora".

Das diversas intervenções retirámos as seguintes:

Correia de Araújo anunciou o seu voto favorável - embora lhe custasse *ver a tarifa do lixo indexada ao consumo de água* - porque, 1997 era um ano de grandes obras e de grande responsabilidade.

Saudade T. Lopes anunciou que não aprovava o Orçamento, não só porque não havia uma definição clara entre política cultural e política desportiva, como também - além de outras razões - a

Câmara gastava - ou propunha-se gastar - cerca de 70 mil contos em trabalhos extraordinários e pagar muitas horas extraordinárias.

Jorge Carvalho, talvez o mais "crítico" de todos, começou por se "indignar" pelo que a Câmara anunciava fazer em matéria de taxas - e chamou-lhes "taxas" e a Câmara responderia com "tarifas" - sobre o lixo, indexadas ao consumo de água; espantou-se com os 7 mil contos que a Câmara prevê retirar dos parcómetros, porque - disse - é ilegal ter de meter uma moeda sem sair o *tichet* cor-

Continua nas págs. seguintes

Feirauto Automóveis, S.A.

ZONA INDUSTRIAL DE ESPARGO
4521 FEIRA
TELEFS. 332296

STAND EM ESPINHO
AVENIDA 24 • 4500 ESPINHO
TELEF. 725041

VOLVO



CONCESSIONÁRIO NOS CONCELHOS DE:
SANTA MARIA DA FEIRA • ESPINHO • OVAR NORTE
S. JOÃO DA MADEIRA • CASTELO DE PAIVA • AROUCA

*Festas
Felizes*

PSD e CDU abstiveram-se na ratificação do Plano

Continuação da pág. anterior

respondente.

Noutra intervenção, Jorge Carvalho, que elogiou a forma clara e inteligível como Plano e Orçamento vinham apresentados, "pegou-se" com a Câmara, que durante a sessão teve em Rolando de Sousa o único interlocutor, a propósito de algumas verbas inscritas no orçamento da Despesa: **Dinamização Desportiva: bens não duradouros - Bar: 4.000 contos; Pessoal com contrato a termo certo-recibo verde - incluído em vários sectores (Dinamização desportiva - 12.800c.; Fomento económico - 19.000c.; Educação e Acção**

Social - 2.500c.; Planeamento Urbanístico - 5.500c.; e Serviços de Ambiente - 1.300c.); com os Trabalhos Extraordinários que, como Saudade disse, rondarão os 70 mil contos.

Amadeu Morais que, nomeadamente, disse o seguinte:

- Reconheço que neste Orçamento, a Câmara aplicou mais rigor; concordo com algumas críticas sobre a subdotação de algumas rubricas como Educação, Acção Social, Saúde e Defesa do Meio Ambiente.

- O Orçamento para 97 é um orçamento perigoso, porque há obras inadiáveis e outras que vão ter mesmo que

arrancar, daí que a próxima Câmara vai ter um fardo pesadíssimo que é gerir a dívida municipal.

- O processo expropriação de terrenos vai ser um bico-de-obra e só por um bambúrio de sorte é que a Câmara não vai ter de os pagar em 1997 mas alguém terá de os pagar. (os três sublinhados são nossos)

A terminar, o deputado do PSD reflectiu em voz alta: *- Não sei se se estará a gastar demasiado na Nave; o investimento tem de ser rentabilizado e eu espero que a Câmara tenha planos para o próximo ano.*

Houve uma intervenção final do presidente Mota, que durante a discussão se remetera ao silêncio, e que, em resumo, foi a seguinte:

- Algumas das questões aqui levantadas não são diferentes das que existiam há um ano atrás; não foi, propriamente, a Câmara que mudou mas as pessoas e as suas opiniões.

Não é justo que se diga que

a Câmara não aposta na Cultura, no Meio Ambiente, no Ensino (...)

- É injusto que se diga que há um desprezo pelo sector escolar quando há a preocupação de nas escolas haver pelo menos uma refeição diária para as crianças mais carenciadas (...)

- Pesar pela morte de Luís Torres e "Bom Natal" para todos os vivos

Não foi por um acto vulgar que se iniciaram os trabalhos; foi por um **voto de pesar** - de que passamos, na íntegra o do

PSD e os demais só variaram no tom que não na substância - pelo recente passamento de Luís Torres, que foi, algum tempo, deputado municipal de pleno direito, **voto** que não foi um, mas quatro - só a CDU não apresentou um **voto** formal mas associou-se, inteiramente, ao sentido gerar do "homicídio": *- Foi o mais profundo e sentido pesar, do Partido Popular - a primeira vez que Correia de Araújo subscreveu uma proposta do género; o sentido pesar pelo falecimento de um cidadão, que deixa enlutadas algumas instituições espinhenses das mais prestigiadas e mais po-*

bre o nosso concelho dadas as qualidades humanas postas ao serviço da comunidade, do PSN, por cujas listas fora eleito; e pelo exercício do cargo de presidente da Direcção dos Bombeiros Voluntários de Espinho e, pela participação activa noutros movimentos associativos locais, do PS.

Concluída a votação formal, foi guardado um minuto de silêncio.

Saudações e votos de bom Natal não foram esquecidos pelos partidos.

Pelo PSN, que aproveitou para dar, como no ano passado, uma prenda às senhoras, e a Correia de Araújo, porque o PP não tem mais ninguém; pela CDU que propôs uma deliberação que a Assembleia votou e apresenta ou apresentará aos naturais e residentes no concelho de Espinho, as Boas Festas e votos de um Bom Ano de 1997 mais fraterno, mais livre e mais justo, e esta **saudação** dos unitários, aprovada por unanimidade, começava de lembrar que o

VOTO DE PESAR

A Assembleia Municipal de Espinho, na sua reunião de 20 de Dezembro de 1996, e em face ao prematuro, lamentável e triste desenlace ocorrido com o ex-membro desta Assembleia Luís Manuel Gomes Torres, delibera emitir um voto de pesar pelo injusto acontecimento e, ao mesmo tempo, manifestar a sua mais sincera solidariedade com a família daquele que foi, também, participante activo de várias colectividades desta terra.

«Defesa de Espinho» - 3378 - 96/12/26

CARTÓRIO NOTARIAL DE ESPINHO

Notário: **Dr. Domingos António de Sousa Ferreira**

JUSTIFICAÇÃO

CERTIFICO narrativamente, para efeitos de publicação, que, neste Cartório Notarial e no livro de notas para escrituras diversas número 138-A, de folhas 16 v^o a folhas 17, v^o, se encontra exarada uma escritura de justificação notarial, outorgada em 6/12/96, na qual JOAQUIM ALVES DE OLIVEIRA e mulher ANA MOREIRA ROCHA, casados em comunhão geral, naturais, ele da freguesia de Nogueira da Regedoura, concelho de Santa Maria da Feira e ela de Grijó, concelho de Vila Nova de Gaia, residentes na Rua da Igreja, n^o 223, freguesia de Guetim, concelho de Espinho, contribuintes n.º 173593038 e 175132275, se declararam donos, com exclusão de outrem, dos prédios a seguir identificados, por o possuírem há mais de 20 anos, pacífica, contínua e publicamente, pelo que adquiriram esses prédios por usucapião.

PRÉDIOS

ambos situados no lugar de Igreja, da mencionada freguesia de Guetim e não descritos nas Conservatórias do Registo Predial, de Espinho, nem na Primeira de Vila Nova de Gaia, nem na Segunda do Porto.

= Rústico, composto de terreno de cultura, com a área de trezentos e cinquenta e cinco metros quadrados, a confrontar do norte com Joaquim Alves de Oliveira, do sul com Frutuoso Almeida Santos, do nascente com José Vinagre e do poente com Estrada, inscrito na matriz predial, em nome do justificante marido, sob o artigo 78, com o valor tributável de 530\$00, a que atribuem o valor de MIL ESCUDOS; e

= Urbano, composto de casa de habitação, anexos e quintal, com a área coberta de duzentos e trinta metros quadrados e descoberta de trezentos e sessenta metros quadrados, a confrontar do norte com caminho, do sul com Joaquim Alves de Oliveira, do nascente com José Vinagre e do poente com Estrada, inscrito na respectiva matriz predial, em nome do justificante marido, sob o artigo 250, com o valor tributável de 218.181\$00, a que atribuem o valor de DUZENTOS E VINTE CONTOS.

Que estes prédios foram comprados pelos outorgantes a Joaquina de Oliveira Fontes, solteira, maior, residente que foi na referida freguesia de Guetim, por contrato verbal nunca formalizado em escritura, celebrado em data que não podem precisar, mas que foi há mais de vinte anos.

Está conforme ao original.

Espinho e cartório notarial, 6 de Dezembro de 1996.

A Ajudante do Cartório,

Amélia Maria da Fonseca Amorim

«Defesa de Espinho» - 3378 - 96/12/26

CARTÓRIO NOTARIAL DE ESPINHO

Notário: **Dr. Domingos António de Sousa Ferreira**

JUSTIFICAÇÃO

CERTIFICO narrativamente, para efeitos de publicação, que, neste Cartório Notarial e no livro de notas para escrituras diversas número 138-B, de folhas 14 verso a folhas 15 verso se encontra exarada uma escritura de justificação notarial, outorgada em 11/12/1996, na qual ADELINA DE ASSUNÇÃO E SOUSA E SILVA, e marido, MANUEL FERNANDO DE SOUSA E SILVA, casados em comunhão geral, naturais da freguesia de Anta, concelho de Espinho, onde residem na Rua de Esmojães, n^o 1144, se declararam donos, com exclusão de outrem, do prédio a seguir identificado, por o possuírem há mais de 20 anos, pacífica, contínua e publicamente, pelo que adquiriram esse prédio por usucapião,

PRÉDIO

rústico de lavradio, com a área de oitocentos e cinquenta metros quadrados, sito no lugar de Esmojães, da referida freguesia de Anta, a confinar do norte rua, sul Jaime Assunção Sousa, nascente Manuel Fernando de Sousa e Silva, poente Rosa Maria Assunção Sousa e Silva, inscrito na matriz, em nome da justificante, sob o artigo 3683^o, com o valor tributável de 6.600\$00, não descrito nas Conservatórias do Registo Predial de Espinho e de Santa Maria da Feira e a que atribuem o valor de QUINHENTOS CONTOS.

Este prédio foi dado à outorgante mulher, por seus pais, Henrique Moreira de Sousa e mulher, Rosa Ferreira de Assunção, casados em comunhão geral, residentes na Rua de Esmojães, n^o 1104, da referida freguesia de Anta, por contrato verbal, nunca formalizado em escritura, em data que não podem precisar, mas que foi há mais de vinte anos.

Está conforme ao original.

Espinho e cartório notarial, 11 de Dezembro de 1996.

A Ajudante do cartório,

Amélia Maria da Fonseca Amorim

«Defesa de Espinho» - 3378 - 96/12/26

CARTÓRIO NOTARIAL DE ESPINHO

Notário: **Dr. Domingos António de Sousa Ferreira**

JUSTIFICAÇÃO

CERTIFICO narrativamente, para efeitos de publicação, que, neste Cartório Notarial e no livro de notas para escrituras diversas número 138-B, de folhas treze a folhas catorze, se encontra exarada uma escritura de justificação notarial, outorgada em 11/12/1996, na qual ANA FERNANDA ASSUNÇÃO DE SOUSA DA FONSECA, e marido, RAÚL ALVES COUTO DA FONSECA, casados em comunhão geral, naturais, ela da freguesia de Nogueira da Regedoura, Santa Maria da Feira, ele da freguesia de Anta, concelho de Espinho, residentes na Rua Alto dos Céus, n^o 26, dita freguesia de Anta, se declararam donos, com exclusão de outrem, do prédio a seguir identificado, por o possuírem há mais de 20 anos, pacífica, contínua e publicamente, pelo que adquiriram esse prédio por usucapião,

PRÉDIO

rústico lavradio, com a área de oitocentos e vinte e sete metros quadrados, sito no lugar de Esmojães, da referida freguesia de Anta, a confinar do norte rua, sul rua e Raúl Alves Couto da Fonseca, nascente Rosa Maria Assunção de Sousa e Silva, poente Raúl Alves Couto da Fonseca, inscrito na matriz, em nome da justificante, sob o artigo 3682^o, com o valor tributável de 6.000\$00, não descrito nas Conservatórias do Registo Predial de Espinho e de Santa Maria da Feira e ao qual atribuem o valor de QUINHENTOS CONTOS.

Que este prédio foi doado à outorgante mulher por seus pais, Henrique Moreira de Sousa e mulher, Rosa Ferreira de Assunção, casados em comunhão geral, residentes na Rua de Esmojães, n^o 1104, da dita freguesia de Anta, por contrato verbal, nunca formalizado em escritura, em data que não podem precisar, mas que foi há mais de vinte anos.

Está conforme ao original.

Espinho e cartório notarial, 11 de Dezembro de 1996.

A Ajudante do cartório,

Amélia Maria da Fonseca Amorim

de Actividades e Orçamento 97

ano de 1996 que agora está prestes a terminar foi um ano difícil para a maioria dos portugueses, sob a ameaça crescente do desemprego, baixos salários, trabalho precário, incerteza da segurança social, degradação do sistema educativo, o aumento da pobreza e da exclusão social, etc.

D.Ximenes Belo e Ramos Horta

Por proposta do Partido Socialista a AM deliberou exarar um voto de congratulação pela recente atribuição a

D.Ximenes Belo e Ramos Horta do prémio Nobel da Paz pelo que representa relativamente ao reconhecimento da actividade desenvolvida a favor da liberdade do martirizado povo Mauber, prémio importante para nós portugueses, também e segundo Jorge Carvalho, porque pela primeira vez o prémio Nobel falou português. (e, aqui, julgamos que aquele deputado se teria esquecido do prof. Egas Moniz).

... o Cinanima quase la "parar" no toto-cinema

Nas congratulações/sau-

dações ainda houve lugar para Correia de Araújo propor e ver aprovado um voto pelo assinalável êxito da vigésima edição do Cinanima, um importante momento de afirmação e consolidação do certame, que vem catapultando o nome de Espinho no panorama cultural de quem e além fronteiras.

Jorge Carvalho ainda tentou abrir uma argumentação de carácter geral e relacionada com o que ele designou de toto-cinema; Carlos Gaio protestou porque, também Luís Montenegro se estava de envolver no alargamento da dis-

cussão, alargamento que saía fora da objectividade - segundo Gaio - da proposta de Araújo e logo se fez a votação que se traduziu em unanimidade.

20 anos do poder local

Unanimidade continuou no período da Antes da Ordem do Dia, agora sobre três propostas de saudação - uma do PS e duas da CDU - a propósito da passagem, em 12 de Dezembro, do 20º aniversário do Poder local, data em que se realizaram as primeiras autárquicas pós 25 de Abril.

- A Assembleia Municipal sauda todos aqueles que, em Dezembro de 1976, foram eleitos para os órgãos autárquicos do concelho de Espinho e, ao mesmo tempo, evoca a memória dos elementos já desaparecidos, que nos legaram um importante testemunho de participação cívica - votaram os deputados por proposta do PS e as outras duas não divergiam no fundamental e, anunciadas foram, de complementares

Não foram esgotados os documentos do "antes da ordem"; há mais mas ficam para a próxima reunião que terá

lugar no dia 3 de Janeiro de 1997 à hora regimental.

Resta acrescentar que no tempo reservado ao público, subiu à tribuna o paramense Domingos Marques Monteiro, presidente da APARDIL, associação dos moradores da Praia de Paramos que leu um documento em que a dita apoiava inteiramente a decisão da Câmara de retirar verbas ao projecto de remodelação da pista e, consequentemente, afastar-se da ideia original que muito incomodaria os moradores da Praia.

JS

LUSOTUFO

TAPETES CARPETES ALCATIFAS

Telefones Geral: 751760 Contabil.: 751894
Exportação: 751860 Encomendas: 751911
Telex: 22243 ROLAS P * Fax: 751164 CORTEGAÇA

CLÍNICA DE MEDICINA DENTÁRIA

Acordos com : PSP, ACASA, CGD, EDP, SAMS, PHILIPS

Dr. Jorge Pacheco - Dr.ª Eva Pacheco - Dr.ª Palmira Castro

Dr.ª Cristalina Aguiar - Dr.ª Paula Amorim

Dr. Horácio Monteiro da Costa - Cirurgia Estética - Maxilo Facial

ORTOPANTOMOGRÁFIA, TELERRADIOGRÁFIA, IMPLANTOLOGIA,
ORTODONTIA (fixa e removível), PRÓTESE (fixa e removível)

Rua 8 n.º 381-1.º • 4500 ESPINHO • Telef. 722718

FÁBRICA DE MÁRMORES
E GRANITOS DA TABUAÇA

VITORINO LOPES DA CRUZ,
SUCRS., LDA.

LUGAR DE ESPINHO - S. FÉLIX DA MARINHA
VILA NOVA DE GALA
APARTADO 205 - 4503 ESPINHO CODEX
TELEFONE 720565



FUNDADA EM 1897

Martins de Sá & Irmão, Lda.

ZONA INDUSTRIAL DE ESPARGO
4521 FEIRA

TELEF. (056) 332236
FAX (056) 332237



MAZDA

Mais perto da perfeição

CONCESSIONÁRIO PARA OS CONCELHOS DE:
SANTA MARIA DA FEIRA • ESPINHO • OVAR • S. JOÃO DA MADEIRA
VALE DE CAMBRA • OLIVEIRA DE AZEMÉIS • AROUCA • CASTELO DE PAIVA

Festas Felizes
ao volante do seu Mazda

Duas notas

...Ou fale agora ou se cale para sempre!

Fiquem cientes os leitores que esta "nota" foi elaborada à priori e sem um motivo à vista, concreto e decorrente da reunião que iria ter lugar uma hora depois. Foi um título que nos surgiu, de sopetão sem conteúdo nem objectivo definido.

Guardámo-lo para o que desse e viesse...mas começámos a pensar onde ouvíramos tal expressão e logo nos foi claro que, nestes ou em termos semelhantes ela é proferida, solenemente, pelo celebrante de um matrimónio,

antes do "eu vos declaro marido e mulher", à assistência e mais ou menos nestes termos: - "Se entre vós há alguém que tenha motivos para se opor a este casamento que fale agora ou se cale para sempre".

Claro que uma sessão da Assembleia Municipal não tem nada a ver com um qualquer casamento

nada disso que as uniões políticas subjacentes - reais ou imaginárias - são tácitas e não obedecerão a qualquer rito ou mandamento.

O que estávamos a pensar -

e não tinha nada a ver com casamento - é nas muitas coisas que temos vindo a escutar, referências a promessas, ameaças veladas contra a Câmara ou algum (uns) dos seus autarcas, a propósito disto daquilo e daqueloutro, Plano de Actividades e outras coisas que não vale a pena enumerar. E foi daí que nos veio o pensamento:

- Este ano, com a continuidade da prática de se passar por cima dos homens das freguesias para chegar às populações das mesmas e com este orça-

mento de continuidade que muitos anunciavam como eleitoralista é que vai ser o bom e o bonito! Agora é que algumas pessoas vão falar e a direito e a Câmara vai se ver em palpos de aranha!

Não viu e, verdadeiramente, ninguém - a não ser os deputados que referimos na notícia - falou, denunciou.

Afinal a cerimónia realizou-se - e bem: - Ninguém falou "agora" e é desejável que se tenha calado para sempre...se bem que, em política não há compromissos eternos, que, a

haver se acabava a política!

Doces para quem escreve azedo

Foi, exactamente, assim.

Jorge Pina, em nome do PSN, resolveu fazer como no ano passado e obsequiou as senhoras deputadas - e Correia de Araújo que está só, do PP - com uma lembrança e o desejo de que em próxima assembleia haja mais mulheres.

E, de imediato, veio direito à nossa mesa e também nos entregou uma prenda, dizen-

do: *Doces para quem escreve azedo!*

Não foi para nós, jornal; foi para mim, pessoalmente e por motivos que o leitor conhece e que o deputado PSN entendeu-terá entendido - como um escrever "azedo" contra ele próprio.

Surpreendeu-nos Jorge Pina - até nem sei se surpreendeu que do seu *savoir faire* tudo é esperável.

Agradecemos-lhe, logo ali e para que constasse da Acta e fazemo-lo, agora aqui. O gesto, principalmente, o gesto.

JS

CAF

19

A todos os Clientes
um Próspero Ano Novo

CAF 19 CAFETARIA, LDA RUA 19 Nº 216
TEL. 7314067 - 4500 ESPINHO

Deseja a todos os seus
estimados Clientes e Amigos
Próspero Ano Novo

ESTÚDIO

Rua 62 nº 46 - 4500 ESPINHO
Telef. 725391 - Fax 725391

**Farmácia
CONCEIÇÃO**

de: FERREIRA E SILVEIRA, LDA.
DIR. TÉCNICA: ISABEL MARIA ANDRADE FERREIRA

Deseja a todos os seus Clientes e Amigos
Próspero Ano Novo

RUA S. TIAGO, 709 - SILVALDE
Telefone, 731 14 82
4500 ESPINHO

**Ourivesaria
Relojoaria
Joalharia**

BRASIL, LDA

A MAIOR VARIEDADE DE RELOJOARIA

OMEGA, TISSOT, PRESTIGE DE GENÉVE, EMILE PEQUIGNET, CHEVIGNON, ALFEX, LIP, CATAMARAN, MARLBORO, FALCON, CASIO, JQUES FAREL, TIKKERS, BENETTON, SWATCH, ALBERT LAMY, VOGUE, DELAN, CITIZEN, SEIKO, FLIC FLAC, NOBREZA, SOREL, MILUS, COSMOS, MAYO, MAGIA, HANA, CATENA, DUWARD, ETC.

Deseja a todos os Amigos e Clientes votos de um Próspero e Bom Ano de 1997

CENTRO COMERCIAL SOLVERDE II - LOJA 3 — 4500 ESPINHO — TELEFONE, 72 66 28

Notas de pouca monta

Nem tudo o tempo apagou!...



António Duarte Estêvão

*Ao reviver o passado,
Grata visão dum jardim
Mostrou-me ESPINHO enflorado
Com bocadinhos de mim!...*

*Fiz, depois, a prova escrita
Duma terna evocação!...
A eterna terra bonita
Foi sempre a minha paixão!*

*Lá vai um ano a passar...
Dos seus passos nem dei conta!...
Passei o tempo a contar
As "notas...de pouca monta"!...*

Com esta coisa dos "Faxes, Internet & Cª Lda", já não há segredos para ninguém e, num abrir e fechar de olhos, vasculhamos o "status quo" nos antípodas.

No meu tempo, usava-se muito o "conto ilusório" através de anúncios de fazer crescer água na boca, visando sedutores

fins matrimoniais. Isto, porque, as meninas "prendadas e bonitas" eram umas "ricas prendas" e os cavalheiros "bem falantes", com meios de fortuna, não passavam duns "morcões" de primeira apanha, tesos como carapaus.

Eu estou de consciência tranquila, pois que, quando comecei, em Janeiro, com estas minhas crónicas, tive a coragem de mostrar de caras o meu retrato actual e disse logo ao que vinha, escrevendo aquilo que me deu na real gana, para que os meus leitores ficassem a saber quem sou e como sou. Matrimonialmente falando, também dei a perceber que desejava "casar" novamente em Espinho, a "minha inolvidável", de quem, aliás, nunca me separei.

...E, já agora, o meu

leitor vai ficar a saber para que "santo" eu estou a pedir: como já não tenho idade para redigir missivas de amor, vi-me forçado a inclinar-me para as minhas crónicas, que são, mais ou menos, primas das tais missivas, ou não fossem - desculpem-me a vaidade - cartas de acendrado amor bairrista.

Acontece, também, que ninguém gosta de falar ou escrever para o "boneco", pois, quanto a mim, é a mesma coisa que estar com sede e levar à boca um copo vazio.

Portanto, para satisfação do meu "ego", eu tinha que arranjar "claque" e, como ponto de honra, o facto de ser correspondido, se possível, com algum interesse.

Creio, em parte, ter conseguido complementar o esquema para o pon-

to de encontro com o meu leitor, não com a história que eu não sei escrever, mas sim, com o passado que eu recordo com muita emoção, de tal maneira que, no decorrer das crónicas, já tenha vertido algumas lágrimas.

Acreditai, portanto, que quando escrevo, penso em vós, "rapazes" e "garotas" da minha infância e juventude! Acreditai, também, que nunca esqueço esses mesmos em que estais a pensar, precisamente o vosso bom pai, a vossa santa mãe, os espinhenses que nos deixaram, ainda há pouco e os que partiram há muito tempo, os que já não descem a rua 19 nem vão à esplanada, nem nos banham, jamais, com os seus inesquecíveis sorrisos.

Quer queiramos, quer não, no pensamento de cada um de nós, espinhen-

ses, existem alguns sagrados de recordações semelhantes.

Estamos no fim de mais um ano. Deixo aqui o meu agradecimento aos meus queridos leitores e um abraço a todos aqueles que comunicaram comigo a propósito deste nosso "ponto de encontro", destacando com uma referência especial os meus velhos amigos Zeca e Jorge Carneiro e ainda Elísio Baptista, radicados, respectivamente, na América do Norte e no Brasil.

Faço votos para que o Novo Ano traga muito Amor e Paz para o Mundo e, daqui, saúdo todos os espinhenses emigrados, porque, se a saudade tem vários tamanhos, a de Espinho tem duas dimensões: sendo tão grande como a nossa terra, cabe dentro do coração de cada um de nós!

Promoção
de Natal Telecel.



TELECEL 7

Este Natal, tenha um feliz Telecel.

Venha conhecer
a nossa Equipa de Espinho.



Aguardamos por si no 469 da Rua 22.
(Junto à Câmara Municipal)

«Defesa de Espinho» - 3378 - 96/12/26

Luís & Rosa, Decorações, Limitada

Conservatória do Registo Comercial de Espinho.
Nº de Matrícula: 01189/961121.
Nº de Identificação de Pessoa Colectiva:
Nº de Inscrição: 01.
Nº e Data da Apresentação: Ap. 15/961121.

Rosa Paula da Silva Maia, 2ª Ajudante da Conservatória do Registo Comercial de Espinho, CERTIFICO que por Luís Alves Pereira da Costa e mulher Rosa Gomes Pereira da Rocha Costa, c. na comunhão de adquiridos, foi constituída a sociedade em epígrafe, que se rege pelo seguinte contrato:

Artº 1º

1 - A sociedade adopta a firma "LUÍS & ROSA DECOORAÇÕES, LIMITADA", tem a sua sede na Rua do Calvário, nº 622, da freguesia de Silvalde, do concelho de Espinho e o seu início conta-se a partir desta data;

2 - A gerência fica, desde já, autorizada a deslocar a sua sede dentro do mesmo concelho ou para concelhos limítrofes.

Artº 2º

A sociedade tem por objecto o COMÉRCIO DE MÓVEIS E ARTIGOS DE MOBILIÁRIO PARA USO DOMÉSTICO, CARPETES E REVESTIMENTOS SIMILARES PARA O CHÃO E O COMÉRCIO A RETALHO DE OUTROS ARTIGOS PARA O LAR NÃO ESPECIFICADOS E FABRICO DE TAPETES.

Artº 3º

O capital social, integralmente realizado em dinheiro, é de SEISCENTOS MIL ESCUDOS e está dividido em duas quotas iguais de trezentos mil escudos cada, pertencendo uma a cada um dos sócios Luis Alves Pereira da Costa e Rosa Gomes Pereira da Rocha Costa.

Artº 4º

1 - A gerência da sociedade, remunerada ou não, conforme for deliberado em assembleia geral, fica afecta a ambos os sócios que, desde já, são designados gerentes;

2 - Para que a sociedade fique validamente obrigada é apenas necessária a assinatura de qualquer um dos gerentes.

Artº 5º

A cessão, total ou parcial, de quotas entre os sócios é livre, dependendo, no entanto, a cessão a estranhos de autorização da sociedade, ficando nesta caso reservado aos sócios não cedentes o direito de preferência.

Artº 6º

1 - A sociedade reserva-se o direito de amortizar as quotas nos seguintes casos:

- Precedendo acordo com o respectivo titular;
- Em caso de arrolamento, arresto, penhora, ou inclusão em massa falida ou insolvente;
- Em caso de exclusão de sócio;

2 - A contrapartida da amortização é, no caso da alínea a) o valor acordado entre as partes e no das alíneas b) e c) o resultado apurado no último balanço aprovado;

3 - A amortização efectua-se por deliberação dos sócios, baseada na verificação dos respectivos pressupostos legais e contratuais e torna-se eficaz mediante comunicação dirigida ao sócio por ela efectuado;

4 - Salvo deliberação dos sócios em contrário, o pagamento da contrapartida da amortização é fraccionado, em quatro prestações semestrais, iguais e sucessivas, sem quaisquer encargos de juros ou outros, com vencimento, a primeira, decorridos seis meses sobre a respectiva deliberação;

Artº 7º

As Assembleias Gerais, serão convocadas por cartas registadas, dirigidas aos sócios com a antecedência mínima de quinze dias.

Artº 8º (transitório)

A gerência fica, desde já, autorizada a levantar as entradas de capital depositadas a fim de poder praticar todos os actos necessários à sua constituição, registo e objecto social.

Está conforme. Contém 4 folhas.

Conservatória do Registo Comercial.

Espinho, 03 de Dezembro de 1996.

A Ajudante,
Rosa Paula da Silva Maia

«Defesa de Espinho» - 3378 - 96/12/26

Júlio e Fernanda, Limitada

Conservatória do Registo Comercial de Espinho.
Nº de Matrícula: 01186/961112.
Nº de Identificação de Pessoa Colectiva:
Nº de Inscrição: 01.
Nº e Data da Apresentação: Ap. 07/961112.

Rosa Paula da Silva Maia, 2ª Ajudante da Conservatória do Registo Comercial de Espinho, CERTIFICO que por António Júlio Gonçalves e mulher Maria Fernanda Alves dos Santos Gonçalves, c. na comunhão geral, foi constituída a sociedade em epígrafe, que se rege pelo seguinte contrato:

1º - A sociedade adopta a firma "Júlio e Fernanda, Limitada", tem a sua sede na Rua 23, nº 375, da cidade de Espinho, durará por tempo indeterminado, a contar de hoje.

2º - Por simples deliberação dos sócios, a sede poderá ser deslocada para dentro do mesmo concelho ou para concelho limítrofe.

3º - O seu objecto consiste no comércio a retalho de livros, jornais e artigos de papelaria.

4º - O capital social, integralmente realizado em dinheiro, e já depositado em Instituição de crédito, é de seiscentos mil escudos; divide-se em três quotas, sendo uma de duzentos e quarenta mil escudos, do sócio Júlio Gonçalves; outra de igual importância de duzentos e quarenta mil escudos, da sócia Fernanda e uma de cento e vinte mil escudos, do sócio Júlio Miguel.

5º - A sociedade poderá exigir aos sócios prestações suplementares de capital em montante igual ao valor da soma das quotas dos sócios.

6º - Igualmente poderão os sócios fazer suprimentos à sociedade, mediante as condições estabelecidas por deliberação a tomar em Assembleia Geral.

7º - A gerência da sociedade, remunerada ou não, conforme for deliberada em Assembleia Geral, fica afecta a todos os sócios, desde já nomeados gerentes.

§ único - Para obrigar a sociedade em todos os seus actos e contratos, inclusivé a compra e venda de veículos automóveis, é suficiente a assinatura de qualquer um deles.

8º - Aos gerentes fica expressamente proibido o uso da firma em quaisquer actos ou negócios estranhos à sociedade, nomeadamente letras, fianças, abonações, e outras responsabilidades congéneres, sob pena de se tornar pessoalmente responsável pelo cumprimento e perder, em favor dos restantes sócios o que lhe pertencer nos lucros sociais, apurados no ano em que a infracção for cometida.

9º - As cessões de quotas e as respectivas divisões são livres entre os sócios; a estranhos só poderão ter lugar desde que a sociedade em primeiro lugar e os sócios não cedentes, em segundo lugar, não queiram preferir.

10º - As assembleias gerais, sempre que a lei não prescrever modo especial, serão convocadas por meio de carta registada, com a antecedência mínima de quinze dias.

11º - No caso de morte de qualquer sócio, a sociedade continuará com os sobreviventes e os herdeiros do falecido, devendo estes escolher, entre si, um elemento que a todos represente, enquanto se mantiver indivisa a quota.

12º - Os balanços serão anuais e os lucros, se os houver, depois de deduzida a percentagem para o fundo de reserva legal, terão a aplicação que os sócios decidirem em Assembleia Geral.

Está conforme. Contém 4 folhas.

Conservatória do Registo Comercial.

Espinho, 28 de Novembro de 1996.

A Ajudante,
Rosa Paula da Silva Maia

«Defesa de Espinho» - 3378 - 96/12/26

TRIBUNAL JUDICIAL DE ESPINHO ANÚNCIO

São citados os credores desconhecidos que gozem de garantia real sobre os bens penhorados aos executados para reclamarem o pagamento dos respectivos créditos, pelo produto de tais bens, no prazo de DEZ DIAS, depois de decorrida a dilação de VINTE DIAS, que começará a contar da 2ª e última publicação do anúncio

Execução Ordinária Nº 29/96 1ª Secção
Exequente(s) - Banco Nacional Ultramarino
Executado(s) - O NOSSO CAFÉ - SCBE - SOCIEDADE DE CAFÉS E BILHARES DE ESPINHO, SA, com sede na Rua 8, nº 603 - ESPINHO

Espinho, 9 de Dezembro de 1996

O Juiz de Direito
(assinatura ilegível)
O Escrivão de direito
(assinatura ilegível)

«Defesa de Espinho» - 3378 - 96/12/26

AUMENTO DE CAPITAL

No dia vinte e seis de Novembro de mil novecentos e noventa e seis, no Primeiro Cartório Notarial de Santa Maria da Feira, perante mim, Licª Maria Deolinda Almeida Rolo, Notária Interina, compareceram como outorgantes:

Ana Maria Maia Brandão, e marido, António da Rocha Bernardes, casados segundo o regime da comunhão geral, naturais, ela da freguesia de S. Paio de Oleiros, deste concelho e ele da freguesia de Silvalde, concelho de Espinho, residentes na Rua do Monte, 789, Paramos, Espinho.

- que outorgam na qualidade de únicos sócios, como verifiquei face à certidão do Registo Comercial, que arquivo, da sociedade comercial por quotas "Ana Maria Maia Brandão", Lda, pessoa colectiva nº 500680515, com sede no lugar do Monte, freguesia de Paramos, concelho de Espinho, matriculada na competente Conservatória sob o número trezentos e oitenta e nove, com o capital social de dois milhões de escudos, dividido em duas quotas iguais de um milhão de escudos, pertencente uma a cada um dos sócios.

Que, pela presente escritura deliberam aumentar o capital com a quantia de VINTE E OITO MILHÕES DE ESCUDOS; CORRESPONDENTE a incorporação de reservas, pela forma seguinte:

reservas livres: - dez milhões seiscentos e treze mil novecentos e quarenta e dois escudos.

- valor dos resultados transitados: dezassete milhões trezentos e oitenta e seis mil e cinquenta e oito escudos.

- valores estes constantes das rubricas insertas no balanço elaborado, e acta de aprovação do balanço, declarando os outorgantes não ter conhecimento de que, desde o dia a que se reporta o balanço até à presente data, hajam ocorrido diminuições patrimoniais que obstem ao aumento de capital.

Atendendo à proporcionalidade existente na distribuição do capital e em reforço das quotas existentes, verifica-se que fica a caber uma quota de quinze milhões de escudos a cada um dos sócios, uma vez que as posições globais dos mesmos no capital são iguais.

Que, em consequência do operado aumento de capital, deliberam alterar o artigo terceiro do pacto social, o qual ficará com a seguinte redacção:

- 3º - O capital social, integralmente realizado em dinheiro, e outros valores, é de trinta milhões de escudos, dividido em duas quotas iguais de quinze milhões de escudos, pertencentes uma a cada um dos sócios Ana Maria Maia Brandão e António da Rocha Bernardes.

ARQUIVO: - O balanço e acta da aprovação do mesmo - e certidão do Registo Comercial.

Adverti os outorgantes da obrigatoriedade de requererem o registo deste acto, no prazo de três meses.

Esta escritura foi lida e explicado o seu conteúdo, em voz alta, aos outorgantes, e na presença simultânea dos mesmos, tendo verificado a sua identidade pelos B. I. n.ºs 1860494 de 28/06/95 e 1714471, de 27/12/93, de Lisboa.

A Notária,
Maria Deolinda Almeida Rolo

O desemprego chegou às cegonhas



Maria Fernanda Barroca*

Talvez por influência de um espectáculo magnífico a que assisti, na Alfândega do Porto, sobre as Fábulas de La Fontaine, resolvi procurar um ninho de cegonhas e conversar com uma delas, que tinha regressado de uma viagem migratória.

Era já idosa e cheia de sabedoria, mas achei-a um pouco deprimida. Começamos então a conversar.

- Amiga cegonha, qual a causa de tamanho abatimento? Não se sente bem cá na nossa terra, em cima dessa chaminé e tão bonita?

- Sinto, o povo é muito

acolhedor e temos com os humanos um bom relacionamento.

- Então o que é que a aflige?

- A crise de desemprego que nos está a tornar a vida muito difícil.

- Desemprego? Não compreendo.

- Eu explico. Antigamente as famílias encomendavam muitos bebés e nós tínhamos pedidos de transporte desses bebés em tão grande quantidade que por vezes tínhamos de sugerir a algumas famílias que dissessem que os filhos que já tinham, que o irmão que estava a chegar vinha de Paris, num avião, num foguetão, ou em qualquer uma dessas coisas que querem imitar as aves voando. Era uma grande peta, mas peta por peta, eu gostava mais que dissessem que era uma de nós - cegonhas - que trazia os meninos. Mas agora que deu aos casais o "medo" de ter filhos, os pedidos caíram em flecha e

muitas de nós estamos sem trabalho.

Aí comecei a pensar no drama da cegonha. De facto muito se fala agora de paternidade e maternidade responsável, não é ter muitos filhos, mas ter os filhos que podem alimentar, criar e educar, com a condição desse número ser regulado, não pela comodidade, egoísmo ou coibição.

Se o matrimónio se orienta, pela própria natureza, para os filhos, requerem-se, para regular os nascimentos, razões objectivas que podem ser médicas, psicológicas ou sócio-económicas. O importante é que o casal ao resolver ter muitos ou poucos filhos procure: cumprir a vontade de Deus, agir rectamente e contar com o conselho de quem, objectivamente, porque está de fora, possa julgar da validade dessas razões e ajudar com um conselho.

Determinar o número de filhos ou regular a sua vinda é assunto dos casais, e nada tem de imoral se se verifica-

rem as condições referidas, isto é, a recta intenção e se usarem métodos moralmente aceites: continência total ou continência periódica aproveitando os períodos infecundos da mulher. Neste último caso o casal aproveita uma lei fisiológica natural, não intervêm produtos químicos que impeçam a fecundação ou uma vez esta realizada dão origem ao aborto, nem se usam aparelhos mecânicos que tornam antinatural a união dos esposos.

Infelizmente todos os dias se usam processos, com toda a leviandade, com o argumento que se tal não fosse, os casais tinham dez, quinze ou vinte filhos... Este argumento já não colhe junto de pessoas de boa fé, que acreditam, e com razão, que os métodos naturais são seguros e não têm consequências gravosas para a saúde da mulher. E agora que tanto se fala de emancipação da mulher, ela deixa de ser controlada pelos fármacos.

Os métodos naturais, nomeadamente a continência

total devem também ser usados com sentido de responsabilidade, como já afirmei, sob pena de poderem constituir um perigo para a fidelidade conjugal.

Posto isto chegou a altura de animar a cegonha, dizendo-lhe que os homens já chegaram à conclusão, bem funadada, que a continuar assim, num futuro muito próximo somos um mundo de idosos, sobretudo para os que

agora se consideram mais civilizados, estando portanto a tentar inverter a situação, com campanhas como esta: "A melhor prenda que podes dar ao teu filho é um irmão". Os do chamado Terceiro Mundo, pobres, mas sábios, continuam a perpetuar-se.

Com esta notícia deixei a cegonha mais animada - começou a ver uma luz ao fundo do túnel...

(Professora do ensino secundário)



F. A. Pereira Passos, Lda.

TAPEÇARIAS

Deseja a todos os Funcionários, Clientes e Amigos
Próspera Ano Novo

Rua do Loureiro • Silvalde
Apartado 70 • 4501 ESPINHO CODEX
Telefone, 727736 • Fax 722696

Espozosa **BELA**

NOIVAS
ACOMPANHANTES
COMUNHÕES
LINGERIE
PRÉ-MAMÃ

• ENXOVAIS PARA NOIVA E COMUNHÕES

RUA 12, Nº 589 - TELEFONE 72 42 03
4500 ESPINHO

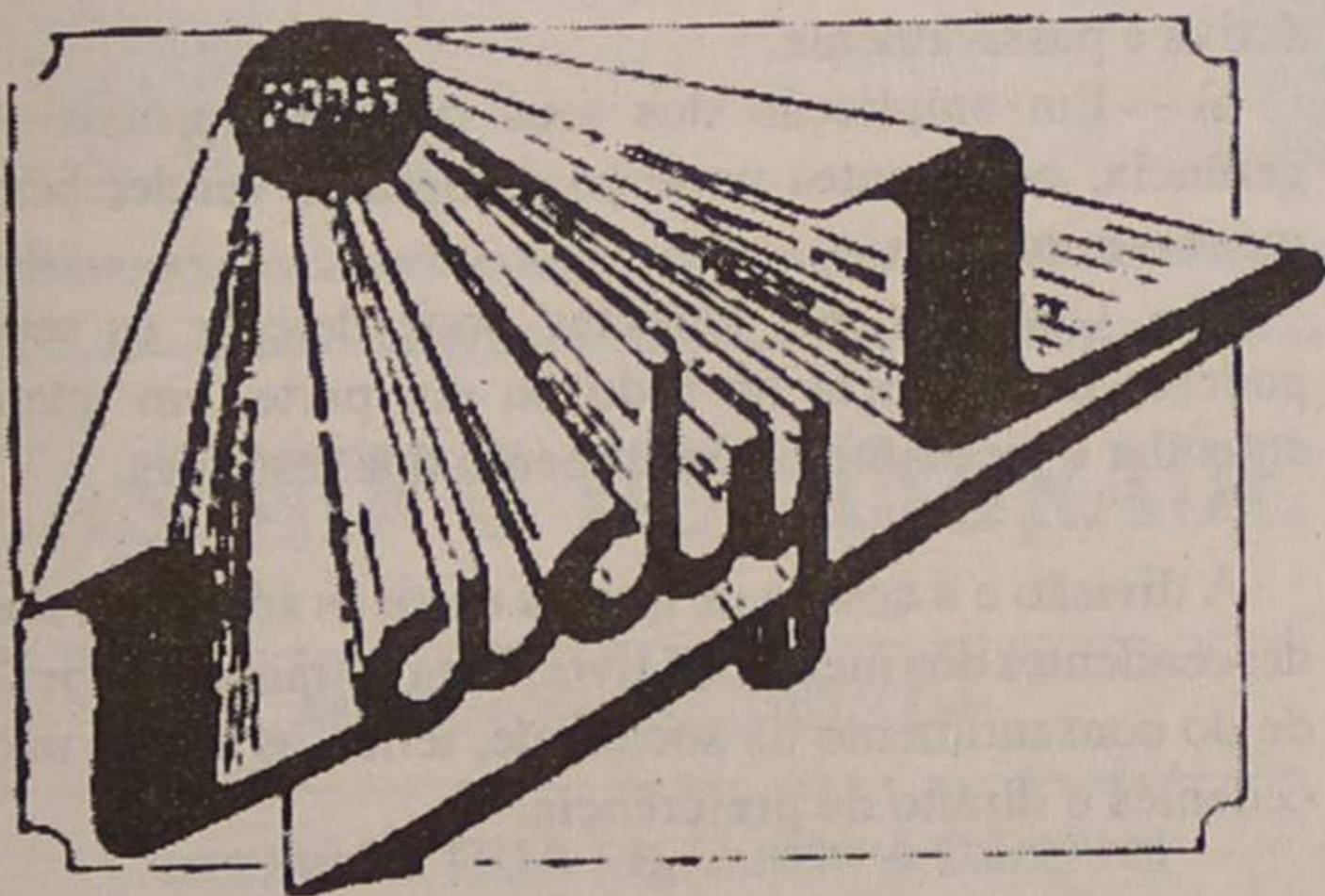

COLECÇÃO
PRÓPRIA DE
VESTIDOS DE
NOIVA
E COMUNHÃO

ALTA MODA
NACIONAL
E ESTRANGEIRA

FATOS PARA
NOIVO

M. Luíza Henriques, Limitada

ONDE PODERÁ VESTIR DIFERENTE

RUA 19, Nº 318 - TELEFONE 72 42 03 - 4500 ESPINHO

HOTEL SOLVERDE
apresenta

Reveillon
9697

HOLLYWOOD

na Sala Costa Verde

"Noite das Estrelas"

Reveillon Infantil - tema: "Asterix e Obelix"

Condições especiais
de alojamento.

Faça já a sua reserva!



Tel: (02) 731 31 62
Fax: (02) 731 32 00
Praia da Granja
4405 Valadares

«Defesa de Espinho» - 3378 - 96/12/26

TRIBUNAL JUDICIAL DE ESPINHO

ANÚNCIO

O DOUTOR ARMANDO DA ROCHA AZEVEDO, Mm.º Juiz de Direito do 1º Juízo do Tribunal Judicial da Comarca de Espinho:

FAZ SABER, que nos autos de Inventário Judicial nº. 161/96, que pelo 1º Juízo deste Tribunal se procede por falecimento de José Manuel Vicente Hernandez, residente que foi na Rua 29, nº 848, 3º esqº, Espinho, requeridos pela interessada Graciliana Hernandez Casado, viúva, residente na Rua 29, nº 848, 3º esqº, Espinho, e nos quais exerce as funções de cabeça de casal Graciliana Hernandez Casado, viúva, residente na Rua 29, nº 848, 3º esqº, Espinho, correm éditos de TRINTA DIAS, a contar da data da segunda e última publicação do anúncio, citando a legatária, Anna Maria Solveig, actualmente em parte incerta da Alemanha e com última residência conhecida em Portugal, na Rua 29, nº 848, 3º esqº, Espinho, para os termos do referido Inventário, podendo no prazo de VINTE DIAS, findo os dos éditos, deduzir oposição ao Inventário, impugnar a legitimidade dos interessados ou alegar a existência de outros, impugnar a competência da cabeça de casal ou as indicações constantes das suas declarações ou ainda invocar quaisquer excepções dilatórias, nos termos dos artºs. s 1341º. e 1343º. ambos do C. P. C., ficando ainda advertida do âmbito da sua interenção nos termos do artº. 1327º. do C. P. C., cujo auto de declarações de cabeça de casal se encontra junto aos autos e dele se fornecerá cópia à citanda quando solicitado.

Espinho, 12 de Dezembro de 1996

O Juiz de Direito

- a) Armando da Rocha Azevedo
A Esc. Adjº.
a) Adelaide Carvalho

EM ESPINHO

ESTABELECIMENTO COM 540M²

Bem Localizado

Telefone, (02) 72 85 73

«Defesa de Espinho» - 3378 - 96/12/26



MUNICÍPIO DE ESPINHO

CÂMARA MUNICIPAL

AVISO

ROLANDO NUNES DE SOUSA, VEREADOR COM COMPETÊNCIAS DELEGADAS DA CÂMARA MUNICIPAL DE ESPINHO.

Faz público que durante os meses de Janeiro e Fevereiro se encontram em pagamento na Tesouraria desta Câmara Municipal, as taxas devidas pela **LECENÇAS DE OCUPAÇÃO DA VIA PÚBLICA, INSTALAÇÃO ABASTECEDORA DE CARBURANTES DE AR OU ÁGUA E RAMPAS** relativas ao ano de 1997.

Espinho e Paços do Município, 19 de Dezembro de 1996.

O Vereador com Competências Delegadas,
Rolando Nunes de Sousa

«Defesa de Espinho» - 3378 - 96/12/26

SOBRAL

Sociedade de Ferragens e Ferramentas, Limitada

Conservatória do Registo Comercial de Espinho.

Nº de Matrícula: 00775/910304.

Nº de Identificação de Pessoa Colectiva: 502.508.361.

Nº de Inscrição: 03.

Nº e Data da Apresentação: Ap. 21/961108.

Rosa Paula da Silva Maia, 2ª Ajudante da Conservatória do Registo Comercial de Espinho, CERTIFICO que em relação à sociedade em epígrafe, foi aumentado o seu capital social de 3.000.000\$00 para 43.000.000\$00, tendo sido alterado o artº 4º do respectivo contrato, ficando este, em consequência, com a seguinte redacção:

Artº 4º

O capital social, integralmente realizado e subscrito, é de quarenta e três milhões de escudos, e corresponde à soma de sete quotas, pertencendo, seis do montante de seis milhões e quatrocentos e cinquenta mil escudos, cada uma a cada um dos sócios Albino de Almeida Sobral, Carlos Manuel Queirós Almeida, Helena Alexandra da Veiga Ribeiro da Silva Marques, José Ferreira Martins, José Manuel Marques Ribeiro e Miguel Ângelo da Veiga Ribeiro da Silva Marques, e uma no montante de quatro milhões e trezentos mil escudos, ao sócio José Nestor da Silva Marques.

Parágrafo Único - Todo o capital se encontra realizado em dinheiro, conforme escrituração social.

Mais certifico que ficou depositado na pasta respectiva o texto do contrato na sua redacção actualizada, assim como o Relatório do Revisor Oficial de Contas, elaborado nos termos do artº 28 do Código das Sociedades Comerciais que a seguir se transcreve:

RELATÓRIO A QUE SE REFERE O ARTº 28 DO CÓDIGO DAS SOCIEDADES COMERCIAIS

VERIFICAÇÃO DE ENTRADA EM ESPÉCIE

O presente relatório é emitido por solicitação da sociedade "Sobral - Sociedade de Ferragens e Ferramentas, Lda.", pessoa colectiva nº 502508361, com sede na Rua Dezasseis números 791 a 195, Espinho, constituída por escritura pública de 20 de Fevereiro de 1991 outorgada no Cartório Notarial de Espinho, e matriculada na Conservatória do Registo Comercial de Espinho sob o nº 00775/910304.

Destina-se a dar cumprimento ao estabelecido no nº 1 do Artº 28º do Código das Sociedades Comerciais, face à intenção dos sócios de aumentar o capital social da Sociedade referida, de três milhões de escudos para quarenta e três milhões de escudos, mediante a incorporação de suprimentos e entrega de dinheiro.

Assim, tendo procedido à análise de escrituração da Sociedade, certifico que:

1. No balancete do Razão Geral reportado a 31 de Julho de 1996, que se anexa e que se dá aqui como inteiramente reproduzido, a conta "SÓCIOS" apresenta-se com um saldo credor de Esc. 45.125.000\$00 (quarenta e cinco milhões cento e vinte e cinco mil escudos) com a seguinte distribuição a favor de:

| | |
|----------------------------------|----------------|
| • Albino de Almeida Sobral | 6.000.000\$00 |
| • José Nestor da Silva Marques | 11.125.000\$00 |
| • José Ferreira Martins | 4.000.000\$00 |
| • Carlos Manuel Queirós Almeida | 6.000.000\$00 |
| • José Manuel Marques Ribeiro | 6.000.000\$00 |
| • Helena Alexandra Veiga Ribeiro | |
| Silva Marques | 6.000.000\$00 |
| • Miguel Ângelo Veiga Ribeiro | |
| Silva Marques | 6.000.000\$00 |

2. Os valores indicados no ponto antecedente, mostram-se disponíveis, podendo ser integrados no capital social como é pretendido pelos respectivos titulares. Como o sócio José Nestor da Silva Marques se propõe elevar a sua quota apenas em quatro milhões de escudos, a sua conta corrente de suprimentos ficará ainda com um saldo a seu favor de sete milhões cento e vinte e cinco mil escudos.

3. Certifica-se ainda, na base da análise da contabilidade levada a efeito, que os saldos das contas que vão acima indicados, não sofreram qualquer variação desde a data de 31 de Julho de 1996 (data em que a contabilidade de encontrava escriturada) até ao presente.

Espinho, 20 de Setembro de 1996.

O Revisor Oficial de Contas, inscrito na CROC sob o nº 167

Francisco Manuel Espinha de Almeida

Está conforme. Contém 4 Folhas.

Conservatória do Registo Comercial.

Espinho, 28 de Novembro de 1996.

A Ajudante,

Rosa Paula da Silva Maia

T1 + 1, T2, T2+1

Preços desde 10.700c.
Ligue já



RÉPLICA (ESPINHO) - Telef. 7313263

«Defesa de Espinho» - 3378 - 96/12/26

ELITEFLOR

Comércio de Flores e Plantas, Limitada

Conservatória do Registo Comercial de Espinho.

Nº de Matrícula: 01171/960920.

Nº de Identificação de Pessoa Colectiva:

Nº de Inscrição: 01.

Nº e Data da Apresentação: Ap. 09/960920.

Rosa Paula da Silva Maia, 2ª Ajudante da Conservatória do Registo Comercial de Espinho, CERTIFICO que por Gracinda Maria Carvalho Correia Moutinho Coelho e marido Francisco José Moutinho Coelho, c. na comunhão de adquiridos, foi constituída a sociedade em epígrafe, que se rege pelo seguinte contrato:

1º

A sociedade adopta a denominação social "ELITEFLOR - COMÉRCIO DE FLORES E PLANTAS, LIMITADA", tem a sua sede na freguesia e concelho de Espinho.

a) - Por simples deliberação da gerência, a sede social pode ser transferida dentro do mesmo concelho ou para concelhos limítrofes e criadas ou encerradas sucursais, filiais, agências ou outras formas de representação social.

2º

O seu objecto é o comércio a retalho de flores, plantas e sementes para jardim. Comercialização artigos de artesanato, artes florais.

3º

O capital social, integralmente realizado em dinheiro, é de UM MILHÃO DE ESCUDOS, dividindo-se em duas quotas, sendo uma de setecentos mil escudos, pertencente a Gracinda Maria Carvalho Correia Moutinho Coelho e outra de trezentos mil escudos, pertencente a Francisco José Moutinho Coelho.

4º

A gerência da sociedade, dispensada de caução, e remunerada ou não conforme for deliberado em Assembleia Geral, pertence a ambos os sócios, desde já nomeados gerentes, sendo bastante a assinatura de um para obrigar a sociedade nos actos de mero expediente, em todos os actos, contratos e para a representar em juízo activa e passivamente.

a) - Em ampliação dos seus poderes normais de gerência, os gerentes poderão comprar e vender bens móveis e imóveis.

b) - Qualquer dos gerentes pode delegar os seus poderes de gerência no todo ou em parte, em quem entender e mediante consentimento dos restantes.

5º

A divisão e a cessão de quotas entre os sócios ou aos descendentes dos mesmos é livre. Para estranhos, depende do consentimento da sociedade, tendo os sócios não cedentes o direito de preferência.

6º

As Assembleias Gerais serão convocadas por carta registada, dirigida aos sócios, com quinze dias de antecedência pelo menos, salvo nos casos em que a lei exija outra forma de convocação.

Está conforme. Contém 3 folhas.

Conservatória do Registo Comercial.

Espinho, 09 de Outubro de 1996.

A Ajudante,

Rosa Paula da Silva Maia

Solidários com colega detido

Agentes da PSP de Espinho entregaram as suas armas

Solidários com o seu colega detido em Caxias, acusado de ter morto a tiro o assaltante de um estabelecimento de Évora, os agentes da PSP em serviço na esquadra de Espinho entregaram na terça-feira, vésperas de Natal, as suas armas. Passaram a actuar, portanto, desarmados, num gesto, aliás, que se generalizou um pouco a todo o país, até que seja posto em liberdade o agente detido.

Na Campanha da Saca

Mais de 250 cabazes para os pobres com a contribuição dos espinhenses

O Leo Clube de Espinho foi a entidade responsável pela Campanha da Saca, tendo esta sido um verdadeiro sucesso.

Foi possível formar diversos cabazes para a Ceia de Natal a mais de 250 famílias pobres.

O Leo Clube de Espinho colocou em diversos cabazes bastantes chocolates, cereais e leite, destinados às crianças mais desfavorecidas. O apoio monetário da população serviu para a compra do bacalhau para a consoada destas famílias mais carenciadas.

Uma centena de pessoas deu sangue em Guetim

No passado domingo, o Lions e Leo Clube de Espinho, organizaram, uma vez mais, a campanha da dádiva de sangue, que contou com a colaboração do Instituto Português do Sangue.

Esta actividade foi realizada em Guetim e o número de presenças superou as do

último ano.

Houve 135 pessoas que se dispuseram a oferecer o seu sangue, no entanto, 35 delas não o puderam fazer, devido a terem contraído gripe.

A próxima colheita será realizada em Anta, no próximo dia 4.

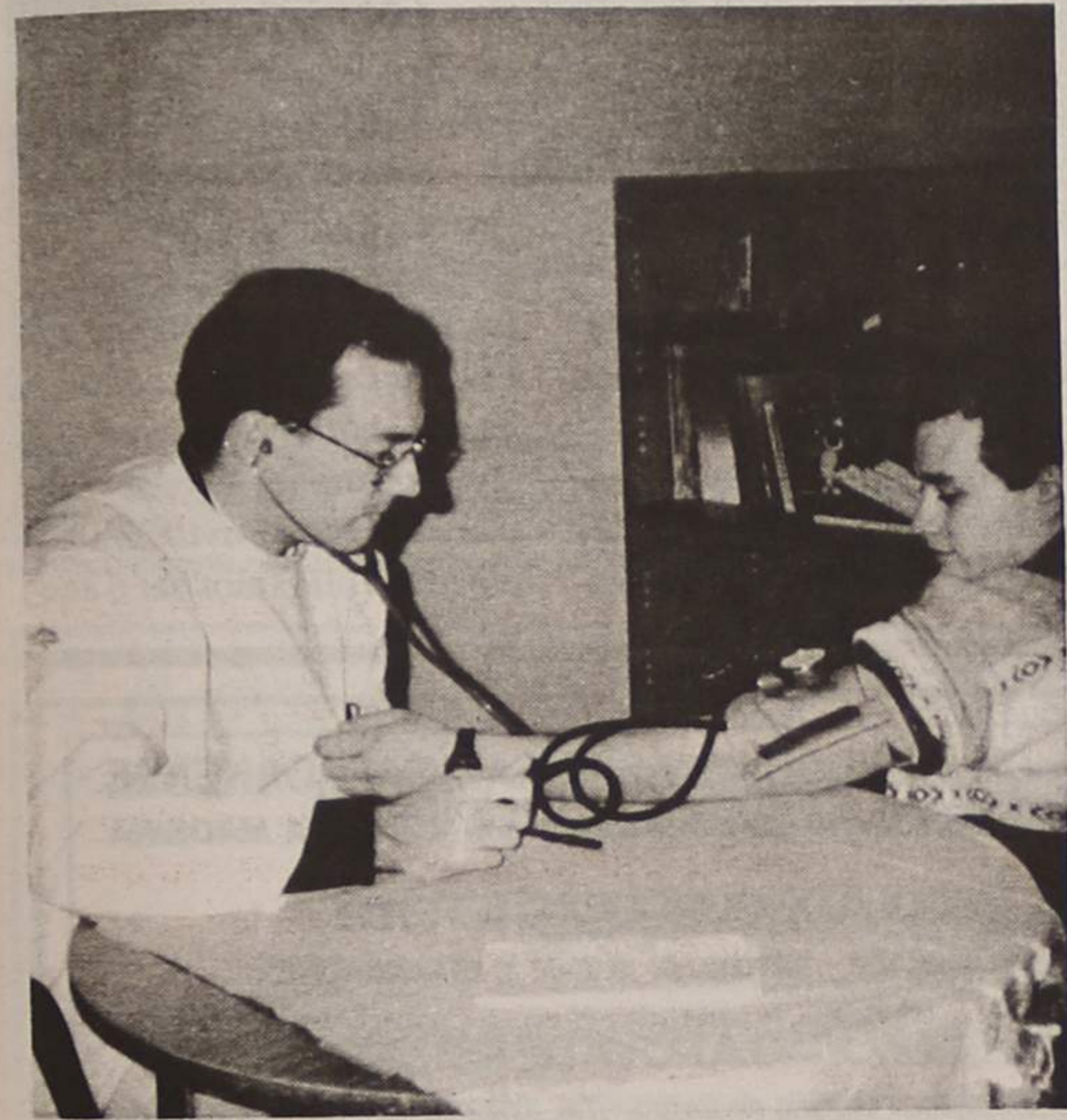

T3 - ESPINHO

Preços desde
16.000c.

☐ RÉPLICA (ESPINHO) - Telef. 7313263

T2 - ESPINHO

100c. Sinal
+
67c. / Mês

☐ RÉPLICA (ESPINHO) - Telef. 7313263

CASIMIRO DE ANDRADE

MÉDICO DENTISTA

Consultório: RUA 22 (Junto à Câmara)
Telef. 724909

MÉDICOS DENTISTAS

JORGE FERREIRA
BRUNO MORRIS

SAMS, CGD

Telefone, 728693
Edifício S. Pedro - Sala W - Rua 23, n.º 174

Clinica Médica Dentária

Dr.ª Rosa Neves

e
Dr.ª Leopoldina I. Santos Tavares

Acordos com: ACASA E CGD

Rua 23 n.º 773 - 1.º esq. - Espinho
Telef. 72 01 16

ESMORIZ

Dr.ª Carla Santiago e Dr. Luís Matos
CLINICA DE MEDICINA DENTÁRIA

Cirurgia - Odontopediatria - Dentisteria - Prótese
Prótese fixa - Endodontia - Parodontologia

Av.ª da Praia — Edifício Panorama, 205 - Sala P
(em frente ao cinema) — 3885 Esmoriz

2.ª a 6ª e Sáb. manhã — Convenções: ADSE; C.G.D.;
Telefone, 056-755400

Gabinete de Radiologia de Espinho

DR. JORGE NUNES DE MATOS
DR.ª MARIA DO CARMO VASCONCELOS

Médicos especialistas — Raios X — Ecografia - Mamografia

Acordos com: ADSE, SAMS, PORTUGAL TELECOM, PSP
GNR, CGD, ACASA, MINIST. JUSTIÇA, CTT e SNS

Consultório: Rua 20 n.º 1436 r/c Dt.º • Telef. e Fax 721975 - 7314650
Horário: das 09h00 às 12h00 e das 14h00 às 19h00

DECORPISOS

• TACOS • PARQUETES
• LAMPARQUET • FLUTUANTES

VENDA • INSTALAÇÃO • ACABAMENTO DE PISOS DE MADEIRA

ESPECIAL:
PARQUET CARVALHO FRANCÊS E OUTROS 4.500\$00m²+IVA
LAMPARQUET CARVALHO FRANCÊS 5.500\$00m²+IVA
FLUTUANTES 5.900\$00m²+IVA
com instalação e acabamento - Áreas sup. a 35 m²
RASPAR E ENVERNIZAR (3 aplicações de verniz) desde 1.650\$00m² +
IVA c/ este cupão 5 ANOS DE GARANTIA Válido até 31/12/96

Rua 33 N.º 317 — Telef. 728321 — 4500 ESPINHO

Unanimidade na Assembleia na aprovação do Plano e

Na 5ª feira da semana passada, 19 do corrente, a Assembleia de Freguesia de Silvalde, presidida por Manuel Augusto Silva, secretariado por António Pinto Alves e Francisco José Costa, estando presentes 7 vogais do PS (Joaquim Correia, Ilídio Oliveira, José Novo, Gilberto Couto, Manuel Sá, Aníbal Oliveira e Domingos Oliveira) e um do PSD, António Santos - ausentes por motivo de doença Anabela Casal Ribeiro, da CDU e Clara Lacerda, do PSD - reuniu-se a partir das 21h30 para, além dos "assuntos de interesse para a freguesia", discutir e votar uma proposta da Junta em matéria de Plano de Actividades e Orçamento para o ano de 1997, proposta essa que, depois de explicada pelo presidente da Junta, Abel Gonçalves e sem contesta-

ção, foi aprovada por unanimidade.

Em termos genéricos, do Plano constava o seguinte:

| | |
|-----------------------|---------------|
| Educação | 240 |
| Cultura | 1.270 |
| Desporto e | |
| Tempo livres | 6.050 |
| Ação social | 695 |
| Saúde | 100 |
| Habitação | |
| e Urbanismo | 200 |
| Saneamento | |
| e Salubridade | 550 |
| Protecção civil | 150 |
| Comunicações | |
| e transportes | 9.220 |
| Meio ambiente | 500 |
| Total | 18.975 |

(valores em contos)

É este o verdadeiro valor do Plano, 18.975.000\$00, valor igual ao título "Receitas orçadas", isto é quanto se julga custarem as obras, bens

e serviços, etc., embora o custo total do Plano seja de 32.970.000\$00. É que à primeira parcela há que juntar 13.995.000\$00, os "encargos de funcionamento".

Segundo os dados disponíveis complementados com as explicações verbais de Abel Gonçalves é possível explicitar o conteúdo de algumas rubricas.

Cultura: 1.270c. - São subsídios de 400c. à Banda Musical de Silvalde e 220c. ao Rancho Folclórico; 250c. para compra de livros para a Biblioteca e outras despesas na mesma, além de um pequeno subsídio não quantificado ao "Notícias de Silvalde; 300 contos destinados a comprar peças de artesanato para enriquecimento da extensa e valiosa colecção já existente; mais 100c. para compra de material honorífico, galhardetes e outras coisas que servem para oferecer em determinadas circunstâncias.

Desporto e Tempo Livres: 6.050c. - São subsídios ao Conselho Desportivo (220c.) e ao Grupo Columbófilo (130c.); 500c. para gastar com o 25 de Abril e outras coisas; 2.000c. para fazer um



muro no campo da Seara e melhorar o sistema de iluminação no mesmo; 3.000c. para a construção de um "ringue", mais um "instrumento" para a dinamização da prática desportiva; e 200c. para apoio às romarias da freguesia.

Ação Social: 695c. - Dois subsídios. Um de 375c. para o Centro social e outro de 220c. para a conferência de S. Vicente de Paulo. O resto da rubrica será destinado a apoio de urgência a pessoas extremamente carenciadas.

Comunicação e Transportes: 9.220c. - Estão destinados à reparação e conservação de caminhos, lavadouros e fontenários e para a compra e instalação de sinalização informativa direccionada nos locais mais convenientes da freguesia.

Capítulo IV - Obras da competência da Câmara

Do documento que contém o Plano de Actividades consta, além de outras infor-

mações um capítulo titulado da forma supra, que não resistimos a transcrever no essencial.

- Insistir na urgência da construção de mais habitações na Marinha e na Seara;

- Insistir na urgência da revisão do P.G.U. na área da nossa freguesia e consequentes Planos de pormenor e a libertação de áreas abandonadas pela agricultura(...);

- Insistir na urgência da construção do Pavilhão Desportivo; (julgamos ser o ane-

R Ourivesaria Raul Costa, Lda.

Ouro - Prata - Pedras - Relógios - Antigos Decorativos

GRANDE VARIEDADE E ALTA QUALIDADE - ATENDIMENTO PERSONALIZADO

Opte pela Diferença

Utilize o nosso CHEQUE OURO nas ofertas aos seus familiares e amigos, dedicando-os com surpresas agradáveis de gosto requintado. Desejamos a todos os nossos clientes e amigos Próspero Ano Novo

RUA 19 N.º 193 • TELEFONE 731 18 65 • 4500 ESPINHO

COSTA VERDE ESCOLA DE CONDUÇÃO ESPECIAL COSTA VERDE

Trata de toda a documentação junto das Direcções de Viação de Lisboa, Porto, Coimbra e Conservatória do Registo Automóvel

Cartas de: LIGEROS • PESADOS • PESADOS COM REBOQUE • PESADOS DE PASSAGEIROS
MOTOCICLOS • VEÍCULOS ADAPTADOS PARA DEFICIENTES

RUA 16, N.º 1139 • TELEF. 72 40 10 • ESPINHO

ESCOLA DE CONDUÇÃO ESPECIAL SANJOANENSE
Av. da Liberdade, 615-1º • Telefone 28161 • S. JOÃO DA MADEIRA

ESCOLA DE CONDUÇÃO IMPÉRIO

Rua do Amial, 928 • Telefones 82 10 21-82 10 46 • 4200 PORTO

ESCOLA DE CONDUÇÃO A NOVA DE ESTARREJA

Sede: R. Conselheiro José Luciano de Castro • Tel. (034) 417 24 • 3860 ESTARREJA

CAFÉ O TROVADOR



— DE —
PINHO & SOARES, LDA.

Desejam a todos os seus estimados
Clientes e Amigos
PRÓSPERO ANO NOVO

Avenida 24, nº 989 • Telefone 72 15 22 • 4500 ESPINHO

Ellas Boutique

Deseja a todos os Clientes e amigos Próspero Ano Novo

LOJA 1 - RUA 23 Nº 317, ☎ 7313598 - ESPINHO

LOJA 2 - AV. DR. RENATO ARAÚJO, 416 - LOJA J - S. JOÃO DA MADEIRA

meia de Silvalde Orçamento

xo à Escola C+S que a freguesia pretenderá utilizar fora do horário escolar)

- Insistir na recolha diária de lixo nos locais recomendados;

- Insistir no melhoramento das condições de segurança na estrada 109, especialmente nos cruzamentos;

- Insistir na despoluição e regularização da ribeira e das suas margens;

- Insistir na pavimentação das ruas da "Fonte", "Fonte do Loureiro", "N.ª S.ª

das Dores", "Padre Adrego" e "Souto";

- Insistir na iluminação pública da Praia.

"O Sporting de Espinho está a ser mais papista que o Papa"

"Civilizadamente" alguns vogais tiveram intervenções. De todas, pela sua importância e por, de algum modo, sair do âmbito da freguesia, referiremos uma, a de Joa-

quim Correia, que falou assim:

- O Sporting Clube de Espinho está a fazer obras no campo do Golfe (velho) e, na minha opinião, está a abusar, já que o que havia sido acordado e deliberado por esta autarquia foi que aquele clube construísse um murito e um balneário de circunstância. Construiu um "murão"!

O S.C. de Espinho está a ser mais papista que o Papa... E não sei se será mui-

to fácil à freguesia de Silvalde voltar a tomar conta da-
quilo.

O presidente Abel Gonçalves, interpelado desta forma, explicou:

- Só 90% do espaço do campo pertence à Junta, está alugado a 5.000\$00 por mês e, por acaso, este ano, ainda ninguém nos pagou nada.

O S.C. de Espinho foi autorizado a fazer uns balneários simbólicos... É certo que a Junta tem a obrigação de colaborar com a maior colectividade do concelho, mas não nos deram satisfação a nós, donos do terreno, não nos pediram autorização para fazer obras; mas não vamos com o Sporting para tribunal... mas, naturalmente, vou fazer sentir ao SCE que estamos aborrecidos.



As receitas da freguesia

Mais que as despesas com o Plano, de que é de evidenciar os encargos de funcionamento do próprio Plano, de que já falámos e destes as despesas com *peçoal* - 12.500 contos - sendo que nesta rubrica se incluem 5 trabalhadores a tempo inteiro e alguns eventuais e ainda os membros dos órgãos da autarquia, será mais curioso conhecer as receitas da Junta, que são as seguintes:

| Correntes | |
|-----------------------------------|---------------|
| Impostos indirectos | 1.000 |
| Taxas e multas | 2.000 |
| Rendimentos de propriedades | 3.760 |
| Transferências correntes | 18.840 |
| Venda de bens e serviços | 1.370 |
| Receitas do cemitério | 1.000 |
| TOTAL corrente | 27.970 |

| De Capital | |
|---------------------------------|---------------|
| Transferência da CM | 5.000 |
| TOTAL das receitas | 32.970 |

Para uma melhor compreensão vejamos o significado das rubricas.

Impostos indirectos - 1.000c.: é de publicidade; **Taxas e multas - 2.000c.:** são receitas de secretaria e de obras no cemitério; **rendimento de propriedades - 3.760c.:** são o somatório de 1.000 c. de juros, renda do campo de golfe (novo) 1.320c. mais 1.440c. da renda do bar que está alugado a 120.000\$00/mês; **Transferências correntes - 18.840c.:** são o arredondamento das transferências correntes e de capital que constam do orçamento de despesa da Câmara - dinheiros do FEF; **Venda de bens e serviços - 1.370c.:** rendas de casa na Seara e de um consultório; **Receitas do cemitério - 1.000c.:** de funerais e recebimentos parcelares da venda de sepulturas; **Transferência da CM - 5.000c.:** "...para alguma transferência de competências".

"PAAPÁ gú Dá"

(EXIGIMOS aos pais.)

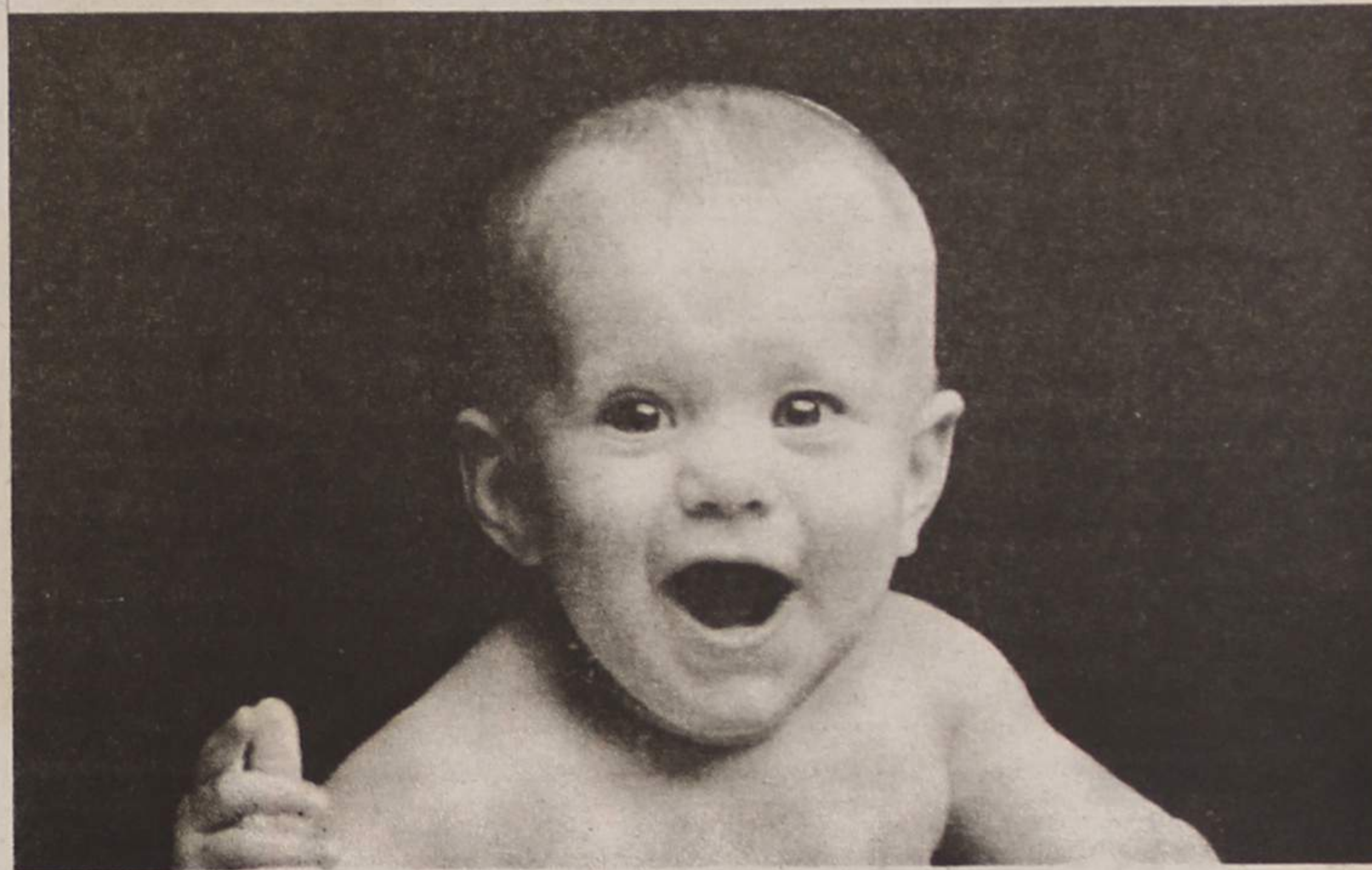

"Oohm dáa Brrum!"

(Vejam as condições de Natal da Opel!)

Nós somos o futuro.

Exigimos automóveis mais seguros, mais confortáveis e com mais espaço para as nossas prendas de Natal!

Por isso exigimos que vejam as condições especiais Opel, já!

Feliz Natal... e conduzam ainda com mais segurança.

OPEL

20% de entrada

1ª mensalidade
6 meses depois

T.A.E.G. em vigor: 18,96%

Luís Filipe & Irmão

Rua das Fábricas - Silvalde - Apartado 558
4500 Espinho - Tel. (02) 731 30 44 - Fax (02) 731 30 25

TAPEÇARIAS ORIENTAIS

(Grupo ALCATIFAS PETRÓLEO)

IMPORT — EXPORT

Os maiores em Alcatifas, Tapeçarias e Decorações

FÁBRICA: SOUTO - SILVALDE - ESPINHO

FILIAIS:

Estrada Rodovia (Via Bom Jesus) - Chaves
Junto à Universidade do Minho
Escolas (Gulbenkian)
Tel. (053) 763371 - 4700 BRAGA

Rua do Brasil 302-A (Frente ao estádio Municipal)
Tel. (039) 701643 - 3000 COIMBRA

Rua S. Gonçalo, 877 (Esquina A. Londrea 550)
Tel. (053) 413951 - 4800 GUIMARÃES

Rua Olivério Serpa (Junto ao Futebol Club Benfica)
Tel. (01) 7609399 - 1500 LISBOA

Rua Afonso Henriques, 1553
Tel. (02) 9716560 - 4470 MAIA

Estrada Nacional 125 - Arneiro
Tel. (089) 816021 - 8000 FARO

Av.ª Nossa Senhora da Hora, 95 - Sr.ª da Hora
Tel. (02) 9515940 - 4450 MATOSINHOS

Rua Almirante Reis 118 a 122
Tel. (089) 714820 - 8700 OLHÃO

Sede: Monte - Paramos — 4500 ESPINHO - Portugal

Telefones 7323370 - 7325378 - 7325341 — Telefax: 7325378

Freguesia de Silvalde

Abel Gonçalves: um presidente que gosta do seu cantinho

Há muita gente que julga que gerir uma freguesia é fácil, que é estar lá um indivíduo a assinar uns atestados. Estão muito enganados.

Uma Junta exige muita responsabilidade; é uma Câmara em ponto pequeno, sem pessoal, sem técnicos e quase sem dinheiro. Mas é uma boa escola. E digo mais: para se ser um bom autarca – vereador, presidente da Câmara – devia começar-se por uma Junta de Freguesia

Entrevista de **JOSÉ SAMPAIO**

Disse-o Abel Gonçalves, o presidente da Junta da Freguesia de Silvalde no seu terceiro mandato – no primeiro entrou em substituição – o último dos “cinco magníficos”, como já uma vez designámos os cinco presidentes das nossas Juntas a chegar à nossa entrevista. Veio de último, porque assim lhe calhou no nosso “sorteio”.

Um homem rigoroso

Apareceu-nos “armado” de muitos papeis debaixo do braço e nós, ainda sem ter a “artilharia” preparada perguntámos-lhe porquê.

– Para quê, tantos papeis?

– Isto não é nada de especial; são o Plano de Actividades e o Orçamento da Junta de Silvalde, que hão-de ser apreciados e votados no próximo dia 19 do corrente

(a conversa realizou-se a 12 de Dezembro). Sabe, a idade não perdoa...

– A sua ou a dos “papeis”?

– A minha; já fiz 50 anos!

– E daí?

– Daí que a memória já não esteja tão fresca como a dos que têm menos idade e têm tudo na cabeça.

– E quem lhe disse que o íamos questionar sobre números e outros aspectos mais...

– Ninguém, mas eu gosto de ser rigoroso.

– A seu tempo, falaremos desses documentos; hoje, não.

– Vamos então “conversar”? Conversemos.

– É isso mesmo que pretendemos; falar dos problemas, que os terá, certamente e de outras coisas.

– Não terei tantos mas alguns. Uma boa relação de confiança, que resulta do melhor conhecimento das pessoas que estão à frente da autarquia – e “Defesa” tem contribuído muito para

a divulgação das freguesias em geral e da minha em particular – elimina muitos dos potenciais problemas. O trabalho dos autarcas torna-se mais frutuoso e nós próprios sentimos satisfação por isso acontecer o que nos dá, ainda mais ânimo.

– Quase se torna desnecessário perguntar se está satisfeito com o seu “governo” em Silvalde?

– Sim, estou embora saibamos – e lamentamos – que há sempre pessoas de espírito de contradição para as

quais nada está bem. Por mais que se lhe faça – podia alcatifar-se a sua rua, à beira da sua casa, que eles haviam de encontrar sempre defeito – estão sempre do “contra”. São os eternos insatisfeitos muitos deles e maldosos alguns.

Os “ignorantes” e “os maldosos”

– Maldosos, maldosos? Isso é forte!

– Há, nesse aspecto, dois tipos de pessoas na minha

freguesia: “os ignorantes” que dizem as coisas sem pensar ou a pensar que dizem uma grande coisa; e outros, os “políticos” que dizem as

coisas que se insurgiram contra a Câmara porque demorou muito a repor o pavimento.

A rua esteve intransitável

“Acho fundamental uma boa relação de confiança autarcas-população”

“Defesa de Espinho” rem contribuído muito para a divulgação das freguesias”

“Há sempre espíritos de contradição...nada está bem para algumas pessoas”

“Podia-se alcatifar a rua delas que haviam de encontrar defeito...”

“Em certo aspecto há dois tipos de pessoas em Silvalde: Os “ignorantes” e os “políticos”



Foto: VITOR LANCHETA

coisas com má fé, com intenção de ferir.

– E como é que procede com esses dois tipos de pessoas?

– Às primeiras, tento explicar-lhes as coisas, chamando-os à realidade; às segundas...bem, com essas é difícil ter uma boa relação com pessoas com “aquela” formação que não conseguem adaptar-se às novas formas de estar e, agora, com a idade...

Dou um exemplo, o caso da rua do Loureiro. – Levou infraestruturas importantes para o gás e outras e ficou sem pavimentar uns 3 ou 4 meses e eu até dou razão às

vel muito tempo e muitas pessoas compreenderam a situação, que a Câmara teve dificuldades em fazer a obra a burocracia é assim mesmo nos concursos públicos. Outras aproveitaram para fazer, comícios na via pública contra a Câmara.

– Mas o cidadão também existe para protestar, para dizer mal, se manifestar...

– E eu estou com os que também, dizem mal mas não com os que dizem mal só por dizer...

Experiente como o presidente Abel é, ainda assim, não deixa de estar sempre atento ao serviço, pronto a conversar com os seus fregueses.

CASA PINTO

ALMOÇOS
JANTARES
LANCHES

Especialidades:

Rojões à moda do Minho
Bacalhau à Pinto
Arroz de Marisco

Feliz Ano Novo

António Pinto

RUA 24 N.º 1079 - TELEFONE, 724193
4500 ESPINHO

RADIMAR

COMÉRCIO DE RADIADORES

- REPARAÇÕES GERAIS
- RADIADORES COMPLETOS
- RADIADORES A ÓLEO
- INTERCOOLERS
- APLICAÇÃO DE FAVOS



Av. da República N.º 35
/Fax 02-7624452
02-7532786 - Pager-0941-719332

Praia da Aguda
4405 Arcozelo
Vila Nova de Gaia

TALHO D'ANTA

DE

Licínio Henriques da Silva

VENDA DE CARNE
DE TODAS AS QUALIDADES

Desejamos a todos os nossos estimados clientes

PRÓSPERO ANO NOVO

Estabelecimento:
R. 32, N.º 619
4500 ESPINHO
Telef. 723827

Residência:
R. de S. Cristovão - Anta
4500 ESPINHO
Telef. 723249

Presidente tino

– Também lhe vão “bater” muito, à Junta?
– As pessoas quando se sentem mal aparecem na Junta de Freguesia que é onde as pessoas vão bater primeiro; nós é que recebemos a primeira pancada e, aí, é que é preciso ter uma certa vocação para resolver os problemas.
– E como é que resolve “esses” problemas, essas “pancadas”?
– Em princípio, dada a minha experiência, procuro ouvir as pessoas; se estão enganadas, procuro corrigi-las, se têm razão, os seus problemas serão, logo, resolvidas.

O peso de Silvalde

– Abel Gonçalves, é presidente de Silvalde há uns bons dez anos. Tem-lhe dado mui-

– Vaidade, sim, também. Quando faço um trabalho, presto um favor, um serviço à comunidade e sinto que as pessoas ficam satisfeitas, sinto-me, naturalmente, vaidoso.

– A Junta de Freguesia é o Abel ou o Abel mais alguns?
– Na verdade, a Junta é uma equipa mas...o presidente é o Abel e toda a gente sabe que é assim e os meus colegas não ficam ofendidos.
– Já lhe ouvimos que Silvalde lhe dá algumas canseiras, algumas horas tiradas ao sono, coisas sérias e menos sérias para resolver e às vezes – muitas vezes? – tem de ir à Câmara – às repartições técnicas. Parece-nos que as relações Junta/Câmara são estabelecidas mais com os técnicos do que com os políticos. Nunca precisou de ir ao

– Mas tem consciência de que a sua freguesia lhe dá uma força que outros não terão? E tira do facto algum proveito?
– Tenho consciência disso, sei que a minha freguesia em termos eleitorais tem uma força, às vezes determinante mas nunca forcei vantagens por isso, embora se diga para aí o contrário. São guerras antigas e olhe que Anta tem mais eleitores que Silvalde.!

“A Câmara terá as suas razões”

– Abel Gonçalves foi uma figura destacada na Junta e na freguesia. No presente mandato ulgamos que não tem sido bem assim e que o presidente da Junta de Silvalde tem sido, de alguma forma, ultrapassado pela Câmara – ou se se quiser, pelo presidente – em termos de protagonismo. De certa forma também algumas Juntas, de há três anos para cá passaram para outro plano...

– Está a falar das Juntas todas ou só da de Silvalde?
– Principalmente da sua...
– Você já deu essa opinião, está bem escrita, é uma opinião válida mas eu, com a minha experiência não levo a mal a atitude da Câmara nesse sentido. O que eu quero é que as obras, na minha freguesia, se façam, seja pela mão de quem for, faça-as quem as fizer... O resto não me interessa.
– Já leu o Plano de Atividades da Câmara? O que é que lhe parece?



Foto VÍTOR LANCHÁ

– Não tenho grandes comentários a fazer... é um Plano, também para Silvalde, de continuidade.

– Já o conhecia, teve conversas com a Câmara, antes?
– Antes, não; não fui contactado, é verdade e isso não me parece muito normal mas são sistemas, maneiras usadas pela Câmara e eles lá terão as suas razões e, aliás...

– Aliás...
– Aliás, eu não tenho problemas nenhuns em saber o que me interessa. Seja o caso do pavilhão da C+S de Silvalde. Dirigi-me a quem de

direito e fui informado que em meados de 97 vai arran-

car.
– Mas no Plano não tem assim grande coisa!
– Não importa; tem uma pequena verba mas acredito que, na altura própria, vai haver uma transferência de verbas.

Ruas, saneamento e PDM

De transferência de verbas não é o único à espera disso...
– Mas há alguma situação que o Câmara não tenha considerado, algo que o preocu-

pe?
– A minha maior preocupação são as ruas e as estradas da freguesia que já foram a fina-flor do concelho, todas asfaltadinhas que eram uma maravilha. Agora estão uma miséria por causa das infraestruturas que lá meteram, do mau tempo do Inverno passado...
– A freguesia de Silvalde também terá muitas águas superficiais e isso é mau para as

Continua na pág. seguinte

“Quando as pessoas se queixam, a Junta é que recebe a primeira pancada”

“A Junta é uma equipa mas o presidente é o Abel e ninguém leva a mal”

“O que eu quero é que as obras se façam, seja pela mão de quem for...”

“Plano da Câmara? - antes ninguém me falou em nada; são sistemas...”

– trabalho governar a sua freguesia?
– Algum, mas relativo; tenho muita experiência de autarquia e resolvo os problemas com facilidade e até fico às vezes – imagine – preocupado por não ter problemas para resolver.
Adoro ter sempre trabalho na Junta!
– Parece um vício, ou será uma espécie de vaidade de

– “topo”?
– Como já disse, tenho muita experiência e já sei os sítios onde bater: vereador ou engenheiro; não preciso de ir ao “topo”.
– Será porque o Abel tem um “peso” maior, o peso dos anos de autarca e o peso da freguesia que representa, o peso do partido?
– Não digo que também não seja um pouco disso

CASINO SOLVERDE

1996 REVEILLON 1997

No Salão Atlântico:
ORQUESTRA LISBOA LATINA - SURPRISE PROJECT

No Restaurante Baccará:
ALL IN ONE - SPEED

E ainda em ambas as salas:
MOSCOW NIGHT SHOW

JANTAR, MÚSICA E DANÇA.
ESPECTÁCULO,
DIVERSÕES

Fato escuro ou Smoking

Condições especiais de alojamento no Hotel Solverde e Hotel Apartamento Solverde

CASINO SOLVERDE
ESPINHO
Os melhores momentos

Informações e Reservas:
Tel. (02) 731 31 54

SOCIEDADE TURÍSTICA SALGUEIRAL, LDA.

Apartamentos em ESPINHO:
Grandes áreas, bons acabamentos, isolamento térmico e acústico, arrumos, vídeo-porteiro, elevador, parabólica, garagem e muito mais!

Rua 8 - T3 (Vistas p/ Mar) - 2º andar Rua 14 e 37 - T3 c/ Suite

Em Construção: Rua 20 e 22 - T1/T2/T3, T2 e T3 (Duplex)
(em frente à Creche da Fosforeira)

Vende-se ou Aluga-se

- Escritórios no Ed. S. Pedro
- Loja na Rua 37, Nº 285

Vende-se

- Armazém na Z. I. (700 m²)

Capital Social 100.000.000\$00 / Contribuinte 502.413.174

Contacte-nos através dos Telef. 7322036 / 7322410

A entrevista com Abel Gonçalves

Continuação das págs. anteriores

ruas...

– Sim e também por falta da ETAR; de noite as pessoas entretêm-se a lançar as fossas para a rua.

– Então a freguesia não tem o saneamento arrumado?

– Está a 75 por cento. Em muitas áreas já está pronto a ser utilizado mas, por ora, escorre para ribeira de Silvalde e para o esporão da Brandão Gomes.

– E o resto, os outros 25 por cento?

malha urbana da cidade.

– Pois! Espinho fez-se cidade, também à custa de Silvalde; e o que é que Silvalde recebeu em troca?

– Nada, além de uma tabuleta que diz “Espinho”!

– Tem galões de cidade mas no resto... Silvalde está contente com o PDM?

– De maneira nenhuma!

O PDM tem de sofrer grandes alterações, especialmente na habitação, que é uma das preocupações de longa data da Junta e eu já fiz sentir isso na Câmara: a que foi zona agrícola está,

– Será uma questão técnica ou política?

– As duas coisas. É certo que o técnico faz o que o político diz, mas, enfim, vamos ter paciência. Aceitamos que não se possa fazer tudo de repente, nem num ano, nem dois, nem num mandato.

Abel – o vereador

– O senhor é um autarca de larga experiência – disse e

Para as próximas eleições não me preocupa o facto de concorrer ou não, nem sei se serei candidato – e isso não depende exclusivamente de mim, mas de um conjunto de pessoas, o partido; preocupa-me em ter concorrentes porque, cada vez mais, as pessoas têm dificuldade em arranjar listas para Silvalde; aliás até os adversários reconhecem que o que esta Junta tem feito está bem feito.

– vereador da Câmara Municipal de Espinho se houvesse o pelouro das freguesias.

– Está já a fazer força, a dizer que se houver um futuro pelouro das freguesias – se o PS ganhar, claro – o seu partido “tem” de contar consigo?

– Não; não tenho esse feito. As pessoas é que têm de ver se eu tenho ou não gabarito se sou ou não válido.

– Mas sabe o que vale?

– Claro que sei e sei, também, que resolveria muitos problemas das freguesias, devido à minha experiência.

– Se, se e se... ia ficar com uma feridazita, ou não?

– É evidente! Há muita gente que julga que gerir uma Junta é muito fácil, que é estar para lá um indivíduo a assinar atestados! Estão enganados. Exige muito sentido de responsabilidade, que uma Junta é uma espécie de Câmara em miniatura, sem pessoal, sem técnicos sem dinheiro...mas uma boa escola.

Digo mais: – Para se ser um bom autarca devia começar-se por uma Junta de freguesia!

As questões tratam-se em “casa”

– Falámos, por alto, é certo, nas obras na sua freguesia; mas não lhe perguntámos se gostaria de ter mais competências delegadas pela Câmara, pois parece que todos os presidentes as desejam. E o Abel?

– Sim, também, como, por exemplo, dar parecer sobre certas obras que a

Câmara licencia. Nós estamos no local, sabemos...

– Está a pôr em causa os técnicos da Câmara?

– De alguma forma eles baseiam-se nos mapas, nas plantas topográficas mas sem conhecerem o local como é o caso dos arruamentos da C+S e das partes sobranças; acho que a filosofia devia ser alterada. Já chamei a atenção dos técnicos...

– E dos políticos, por exemplo, também da Assembleia Municipal?

– Só em último falo na Assembleia Municipal. Não é uma questão de poder entrar em conflito com o presidente da Câmara que muitas coisas nem são da sua responsabilidade.

– Militante do PS, naturalmente, que tinha de ser assim: nunca iria contra o seu presidente.

– No local próprio...

– Não na Assembleia Municipal...

– Não é de bom tom um presidente de Junta socialista entrar em guerrilhas.

– Mas já lhe apeteceu fazer isso?

– Apeteceu e fiz; no local próprio, a sede do partido. Na praça pública não; há regras, entendemo-nos em casa.

– Há quem diga que José Mota é demasiado concentrador. Qual a sua opinião?

– Eu acho que não é nada disso. O que ele é, é uma pessoa muito ocupada; entrevistas, idas aos ministérios. O tempo dele talvez não chegue para dar atenção aos pequenos problemas, coisas pequenas que às vezes chateiam.

E ponto final na conversa.

“As ruas de Silvalde já foram a fina-flor do concelho”

“A agricultura em Silvalde não tem grande significado”

“Para os baldios, onde crescem matos e vivem bichos não servem para nada”

“Não estou há demasiado tempo na Junta”

“Eu adoro o meu cantinho; gosto de ser presidente da Junta”

– São zonas baixas – Gulhe e Sisto – que, para já se servem de fossas sumidoras. Necessitam de uma estação elevatória e isso ainda vai levar uns anos.

– São as zonas rurais de Silvalde, onde se pratica, ainda alguma agricultura... Há mesmo agricultura em Silvalde?

– Não me perturba nada que digam que Silvalde é, em parte, rural, mas é uma pequena parte, onde ainda se faz alguma agricultura mas sem grande significado: milho, batata, umas couves...o resto pertence à

hoje, totalmente desactivada e devia ser aproveitada para construção de habitação, permitindo, assim, aos jovens silvaldenses, mais fácil acesso a uma habitação e não teriam de ir para Oleiros e Nogueira, onde se constrói de qualquer maneira.

– Essas zonas, serão, agora, manchas sujas e feias que em nada ajudam a imagem do concelho?

– Exacto! São baldios que não servem para nada, onde crescem matos e se instalam bichos. É preciso elaborar planos de pormenor adequados...

Foto: VÍTOR LANCHETA



não contestamos. Não terá “experiência” a mais?

– Não, acho que não estou há tempo demasiado na Junta se é isso que quer dizer. Cada um tem o tempo da sua medida; eu, para já não sinto qualquer saturação.

– Está, então, pronto para outro embate?

– Pronto estarei, mas não é isso que me preocupa.

– Há três anos falou-se que o Abel quis ser vereador...

– Está enganado! Eu adoro o meu cantinho; gosto muito de ser presidente da Junta de Freguesia de Silvalde e digo-lhe que, entre ser presidente da Junta ou vereador de um pelouro qualquer, prefiro estar na freguesia.

Eu só seria – poderia ser

AS

ALCIDES SOARES

Mediador Oficial de Seguros

ANÁLISE, PREVENÇÃO E GESTÃO DE RISCOS
SEGUROS PESSOAIS
COMERCIAIS E INDUSTRIAIS

Desejamos a todos os nossos estimados Clientes e Amigos
Próspero Ano Novo

Rua 19 N.º 1333 - Telefone, 72 14 86 - 4500 ESPINHO

**MÓVEIS
COSTA VERDE, LDA**



Deseja a todos os seus
Clientes e Amigos

Móveis em todos
os estilos

Especializados em:
Salas, estantes,
bares, quartos, estofos,
cozinhas por medida,
peças soltas, etc.

Próspero Ano Novo

Avenida 24, N.º 951 • Telfs. 723338 - Arm. 7312961 • 4500 ESPINHO

A VARINA

- Arroz de Marisco
- Caldeirada
- Lulas à Varina
- Bacalhau
- Tamboril
- Rojões
- Carne de porco à alentejana

*Feliz
Ano Novo*



Encomendas para fora

**RUA 2, n.º 1269 - Telefone 724630
4500 ESPINHO**

1996 em retrospectiva • 1996 em retrospectiva • 1996 em retrospectiva • 1996 em retrospectiva • 1996 em retrospectiva • 1996 em retrospectiva

Julho: "milagre" no bairro piscatório - pescadores salvam-se em naufrágio

Mais uma vez a tragédia "espreita" o bairro piscatório e a comunidade de pescadores. Uma embarcação de pesca artesanal vai ao fundo na praia lado norte, junto ao esporão-sul. Os pescadores, por "milagre" são salvos por camaradas seus de uma outra embarcação que, com esta operação de salvamento perde todo o peixe que tinha na rede. O naufrágio deve-se a várias fissuras que a embarcação possuía e que não foram detectadas antes desta entrar no mar.

Mais uma "estória" macabra acontece na casa mortuária de Anta, provocando a indignação junto da comunidade. Um morto que ali se encontra é assaltado. O corpo não permanece na posição em que o armador o havia deixado.

O interior do caixão é remexido bem como os bolsos do casaco do falecido.

Um assalto à estação de serviço da Mobil, é filmado pelas câmaras de segurança daquele posto de gasolina. Os larápios, com uma carrinha, em marcha-a-trás partem o vidro da montra. Com os alarmes a funcionar, os meliantes põem-se em fuga.

Muito superficialmente, a polémica sobre a quadruplicação da linha de caminho de ferro começa a surgir. Algumas questões são colocadas à consulta pública de impacte ambiental.

A Solverde dá mais um "passo de gigante" ao inaugurar o seu casino em Montegordo. Um investimento de remodelação que custa cerca de 400 mil contos. Esta efeméride é assinalada com



um grande espectáculo de Luís de Matos, em privado, para os convidados.

Os atletas olímpicos, Maia e Brenha, partem para Atlanta, para representar Espinho e Portugal no maior acontecimento desportivo do mundo.

O Sporting de Espinho, na primeira divisão, anuncia a

contratação de um novo treinador: o luso-brasileiro, Zinho. O clube define os objetivos para a temporada, que passam essencialmente pela palavra "estabilidade". Entretanto, a polémica gera-se à volta da contratação do técnico, vindo a lume o facto de Zinho não ter tirado o seu curso de treinador em Portugal.



Leia, Assine e Divulgue
DEFESA DE ESPINHO

ELITE FLOR

**Flores e Plantas Naturais
Ramos de Noiva, etc.
Decoração de Grandes Espaços
Artesanato**

Na Vanguarda da Arte Floral

Deseja a todos os estimados Clientes e Amigos
Próspero Ano Novo

Rua 16, 1076 (âng. c/ Rua 33) - 4500 ESPINHO - Tel. 731 21 95 • Fax 731 21 94

RESTAURANTE CABANA

COM A GERÊNCIA DO RESTAURANTE MAJARÁ

Apresenta cumprimentos de BOAS FESTAS e DESEJOS de um PRÓSPERO ANO NOVO tornando-os extensivos a todos os seus Clientes e Amigos espalhados pelo Mundo

PRAIAGOLFE hotel

Passagem d'Ano 96/97

Cocktail de Boas Vindas

Aveludado Parisense
Crepes de Lagosta c/ Tosta de Caviar
Mignons de Linguado c/ Arroz de Pinhões
Tornedó à PraiaGolfe
Charlotte Brasília

Queijo da Serra
Café

Vinhos:
Verde "Solar das Bouças"
Maduro Branco "Quinta do Cardo"
Maduro Tinto Messias Bairrada Colheita 83
Espumante Murganheira Reserva
Digestivos

De Madrugada:
Caldo Verde e Bola de Lamego

Animacao:
Conjunto Musical "Bossa Nova"

Preço p/ Pessoa: 19.500\$00

Rua 6 • 4500 Espinho • Portugal • Tel. 351.2.7313385 • Fax.7313397 • Tlx 23727Golfe P

RESERVE JÁ A SUA MESA PELO TLF. 02.731 33 85

Agosto: o mês da revolta contra a CP

Agosto é o mês da revolta contra a CP. Presidente da Câmara, juntas de freguesia e população estão indignadas com o que a CP quer fazer à cidade de Espinho com a quadruplicação da Linha do Norte. Todos estão unidos e dizem um claro "não" ao projecto. A população de Paramos é a que se sente mais prejudicada e faz uma reunião, não concordando com a mudança, prevista no projecto, para o seu apeadeiro.

Em Atlanta, Miguel Maia e João Brenha deixam os "papões" do vólei de praia boqueabertos.

Fazem um brilharete e quase conseguem trazer uma medalha olímpica para Portugal, numa modalidade onde o nosso país não tem praticamente expressão. Os "garotos" são recebidos em Pedras Rubras como verdadeiros heróis e debaixo de uma verdadeira apoteose. Uma festa que se prolonga para a cidade de Espinho.

Entretanto, com o brilharete de Maia e Brenha, a etapa do mundial de vólei de praia de Espinho assume grandes proporções e expectativa. No feminino, as campeãs olím-

picas, Sandra Pires e Jaqueline Cruz são as grandes vencedoras, seguindo-se as medalha de prata, Adriana Samuel e Mónica Rodrigues e, em terceiro, as medalha de bronze, Shelda Bruno e Adriana Brandão — todas brasileiras. No masculino, quando Maia e Brenha jogam o recinto enche. Mas apenas conseguem um modesto 13º lugar. Os medalhados de prata das olimpíadas, os norte-americanos Dodd e Whitmarsh são os vencedores da prova.

Pedro Sá e Silva e Pedro Amorim da Silva morrem num brutal acidente de viação no Alentejo. O automóvel onde seguem estes conhecidos espinhenses, despista-se e vai embater numa árvore.

Em plena Rua da nossa cidade, os populares impedem que uma jovem de



14 anos de idade seja violada por um delinquente, um homem de 38 anos de idade que acaba por ser por eles detido e entregue à PSP. Este homem, com residência na Murtosa é preso preventivamente pelo Tribunal de Instru-

ção Criminal do Porto.

Durante este mês, para reforço da segurança dos veraneantes e população em geral, a Polícia de Segurança Pública envia para a nossa cidade efectivos seus do Corpo de Intervenção.

Em reforço da qualidade das suas refeições, o Hospital de Espinho inaugura um novo sistema, centralizado e individualizado. Trata-se de mais uma iniciativa da Liga dos Amigos daquela unidade hospitalar.

JOVIGÁS

INSTALAÇÕES DE REDE DE GÁS, LDA.

SERVIÇOS TÉCNICOS DE INSTALAÇÕES DE REDES DE GÁS E AQUECIMENTO
COMERCIALIZAÇÃO DE APARELHOS DE GÁS E RECUPERADORES DE CALOR

Escritório: Rua da Estrada de Brito (E.N. 109) Nº 373
4405 S. Félix da Marinha - Telf. 7311142 - Fax 7311143

Dr. Vitor Hugo

MÉDICO DENTISTA

SAMS - S. QUADROS - C.G.D. - ACASA - P.S.P.

Rua 19 nº 342 - 1ª Sala 4 - Telef. 731 27 70
ESPINHO

Restaurante CHAFARRICA

Miranda & Carvalho, L.da

COZINHA TRADICIONAL PORTUGUESA

Deseja a todos os Clientes e Amigos Próspero Ano Novo
Rua 43 Nº 288 Telef. 72 37 33
Ângulo da Rua do Golf 4500 ESPINHO



TALHO STA. CRUZ

Neste estabelecimento encontra-se à venda carnes frescas de: Boi, Vitela, Carneiro, Cabrito, Suíno e Frango

Garante-se boa qualidade e limpeza
Entrega ao domicílio

Deseja a todos os seus Clientes e Amigos Feliz Ano Novo
Lugar de Sta. Cruz, 2º 4500 Silvalde - Espinho • Tel. 72 11 86

AEROSOLTUR

VIAGENS E TURISMO



CONHEÇA O MUNDO ATRAVÉS DE NÓS

• Viagens de Avião (Turismo ou Negócios) • Navio (Cruzeiros)
• Comboio • Excursões em Autopullman • Reserva de Hóteis e Apartamentos • Rent-a-Car • Obtenção de Passaportes e Vistos

PORTUGAL

Rua 26 N.º 667 — 4500 ESPINHO
☎ 72 53 02 - 72 53 27 - 72 53 52 - 731 30 28 - 731 30 96 - 731 30 97
Fax 72 50 29

BRASIL

• Pimeló Agência de Viagens, Lda.
Rua Alcântara Machado, 36-s — 1009 RIO DE JANEIRO
☎ 233-3180 - 233-3229

VENEZUELA

• Agência de Viagens Atlas
Manduca a Puente Yanos - Edifício Polo Azul CARACAS 1011
☎ 5614055 - 5614111 • Telex 29938 ATLAS

BENJAMIM JESUS DE PINHO

CORTINADOS



TUDO PARA CORTINADOS E REPOSTEIROS
GALÕES, FITAS DE FRANZIR — SANEFAS
REPOSTEIROS — VARÕES — CALHAS
COLCHAS — VARÕES — TAPETES E
CORTINADOS PARA WC

AGORA COM MÁQUINA DE ALCOCHOAR INDUSTRIAL
CONFECÇÃO E COLOCAÇÃO DE CORTINADOS

ORÇAMENTOS GRÁTIS

Deseja a todos os seus Clientes e Amigos

Próspero Ano Novo

Avenida 24, n.º 285 — Telefone, 723492
4500 ESPINHO



Farmácia HIGIENE

Directora Técnica:

Maria do Rosário de Garcia Pinto Correia

FARMACÊUTICA

Deseja a todos os seus Clientes e Amigos

Próspero Ano Novo

Rua 19, N.º 395 — Telef. 720320
4500 ESPINHO

1996 em retrospectiva • 1996 em retrospectiva • 1996 em retrospectiva • 1996 em retrospectiva • 1996 em retrospectiva • 1996 em retrospectiva

Setembro: Ministra do Ambiente "chumba" projecto da quadruplicação

Após insistida contestação das populações e órgãos autárquicos, a ministra do Ambiente, Elisa Ferreira, "chumba" o estudo de impacte ambiental sobre o projecto da quadruplicação da linha férrea, obrigando-o, por isso a uma reformulação.

A Câmara Municipal decide homenagear mais três cidadãos: João Brenha e Miguel Maia, com as medalhas de Honra da Cidade e o título de cidadãos de

Espinho, e Francisco Fidalgo, com a Medalha de Valor Desportivo, em ouro. O secretário de Estado do Desporto, Miranda Calha, aproveita para vir a Espinho, em nome do Governo, entregar a Medalha de Mérito Desportivo a Rolando de Sousa.

Em alturas de calor, incêndios à porta. Os bombeiros da cidade não param. Um camião carregado de sisal incendia a carga, ao passar

na variante por incêndio florestal. O vento é tanto que as chamas atingem o produto que tinha como destino a Corfi. E é lá que o camião a arder vai parar. Bombeiros e funcionários da fábrica conseguem travar a força das chamas a tempo, mas o espectáculo não deixa de ser inédito: um camião a atravessa a cidade com a carga em chamas...

As pretensões dos paramenses e guetinenses são satisfeitas, no que respeita à autoridade de policiamento daquelas freguesias. Paramos e Guetim começam a ser policiadas pela Polícia de Segurança Pública de Espinho, deixando assim os postos da GNR vizinhos.

Dois homens, num Mercedes, trazem uma mulher



do Porto para Silvalde e, próximo da Carreira de Tiro, violam-na. É uma "estória" um tanto ao quanto esquisita e intrigante, mas a PSP con-

segue identificar e deter os presumíveis autores.

Parece uma anedota, mas não é! Alguém, tão distraído, vai a uma caixa

de Multibanco, na Rua 19, tira o cartão e deixa ficar 30 contos e o respectivo talão de levantamento na caixa.

DR. ILÍDIO D'OLIVEIRA SANTOS

MÉDICO DENTISTA

ODONTOPEDIATRIA / Ortodontia Fixa / Prótese Fixa

Consultórios:

— Rua 16 (Esquina Rua 19), n.º 545-1.º Dt.º - Espinho - Telef. 722931
— Rotunda da Boavista, 182-2.º H 3 - Porto - Telef. 6007175

Acordo com as entidades: ACASA; CGD; ADSE

NATÁRIOS & CARVALHO, L.DA



COMPRA DE SUCATAS
METAIS E MÁQUINAS USADAS E OUTROS
DESMANTELEMENTOS NAVAIS E INDUSTRIAIS
FERROS E CHAPAS DE APROVEITAMENTO

Rua da Cavada Velha - Esmojães
Anta - 4500 ESPINHO
Telefone, 7314932 • Fax 720571 • Telemóvel 0931 304523

ZÉNITE

ELECTRÓNICA

ASSISTÊNCIA TÉCNICA

TV - VÍDEO

Desejamos a todos os nossos estimados Clientes e Amigos
Próspero Ano Novo

RUA 18, N.º 825 — TELEFONE, 72 03 88
— ESPINHO —

| | | |
|------------------------|------------------------|------------------------|
| FIAT Italnor | FIAT Italnor | FIAT Italnor |
| FIAT Italnor | FIAT Italnor | FIAT Italnor |
| FIAT Italnor | FIAT Italnor | FIAT Italnor |

Italnor

Concessionário **FIAT**

VIATURAS DE SERVIÇO SEM AVERBAMENTO

(COM GARANTIA DE FÁBRICA)

FIAT PUNTO 75 ELX5p 1996
FIAT PUNTO 55 SX 6 Veloc. 1996

VIATURAS USADAS

(COM 0% DE ENTRADA)

| MARCA | MODELO | COR | ANO | PREÇO |
|---------|---------------------|----------|------|---------|
| RENAULT | 5 Campus 3p | Branco | 1991 | 662c. |
| FIAT | Uno 45 S 3p | Cinza | 1992 | 820c. |
| FORD | Fiesta 3p | Preto | 1990 | 780c. |
| FIAT | Uno 45 3p | Preto | 1992 | 760c. |
| CITROËN | AX 10 RE 3p | Vermelho | 1990 | 580c. |
| CITROËN | AX 11 3p | Cinza | 1988 | 390c. |
| CITROËN | AX TRD | Cinza | 1992 | 1.180c. |
| CITROËN | AX TEN 5p | Branco | 1992 | 830c. |
| LANCIA | Y 10 | Cinza | 1994 | 1.380c. |
| FIAT | Cinquecento | Vermelho | 1994 | 980c. |
| RENAULT | Super 5 VAN | Cinza | 1988 | 320c. |
| LANCIA | Delta 1.6 GT ie | Preto | 1991 | 1.200c. |
| FIAT | Punto GT | Vermelho | 1994 | 2.490c. |
| CITROËN | Diane | Beje | 1977 | 75c. |
| FIAT | Tempra 1.4 Liberty | Verde | 1994 | 2.100c. |
| FIAT | Uno Turbo ie | Verde | 1993 | 1.550c. |
| FIAT | Croma TDi c/ Extras | Bordeaux | 1991 | 2.600c. |
| FIAT | Tipo 1.4 SX | Cinza | 1994 | 1.620c. |
| FIAT | Tipo 1.4 SX | Azul | 1994 | 1.650c. |

Italnor - Sociedade de Automóveis do Norte Lda.
ESPINHO - Rua 20/43 • Telefones: 725528 / 726202
STº Mº da FEIRA - Av. 25 de Abril • Telefone: (056) 373895

Frutaria - Mini-Mercado



Mianjos

Produtos Alimentares • Frutas
Charcutaria • Churrascos - Perfumaria

Rua 29, nº 800 R/C — Telef. 7314020 — 4500 ESPINHO

RESTAURANTE

A RODA VELHA

INDÚSTRIA HOTELEIRA, L.DA.

REVEILLON 96/97



COM O AGRUPAMENTO MUSICAL

DUO MÁRIO'S

Faça já a sua reserva de mesa...

Av. da República, 867 • Praia da Aguda • 4405 Valadares
Tel. 7626300 • Fax 9735489

Outubro: Governo agracia Solverde com Medalha de Mérito de Turismo

O secretário de Estado do Ambiente e Recursos Naturais, Ricardo Magalhães deslocou-se a Espinho para proceder à homologação do auto de consignação das obras de reconstrução dos esporões de Espinho, Silvalde e Paramos. O referido auto é assinado, na sua presença, pelo presidente do Instituto Nacional da Água (INAG), Minheiro Aires e pelo representante da firma vencedora do concurso público, António Antunes. Ricardo Magalhães aproveitou a sua visita ao nosso concelho, para verificar, "in loco" o estado dos esporões e dar início às obras, no estaleiro montado na zona Norte da praia dos pescadores (esporão Sul de Espinho).

A Assembleia na primeira reunião da quarta sessão do ano, congratula-se

pelo recente "chumbo" do projecto de quadruplicação da Linha do Norte por parte da ministra do Ambiente, Elisa Ferreira. Um documento presente no parlamento municipal manifesta «a satisfação pela forma como o Ministério do Ambiente e, nomeadamente, a sua titular, Elisa Ferreira, soube compreender as preocupações de Espinho, rejeitando um projecto inviável pelos inconvenientes que viria a gerar e expressar a sua solidariedade para com a forma como a Câmara Municipal e o seu presidente têm actuado ao longo do processo, procurando impedir que a CP concretize a sua pretensão.

O Grupo Solverde continua em grande destaque no

panorama da economia nacional. Em sessão solene presidida pelo ministro da Economia, Augusto Mateus, realizada em Vilamoura, no Algarve, o Governo agracia a Solverde com a Medalha de Mérito de Turismo de Grau de Ouro — o mais alto galardão concedido pelo Estado para o sector. O presidente do Conselho de Administração do Grupo, Manuel Violas foi quem a recebeu das mãos do ministro da tutela.

O Tribunal de Espinho tem em mãos dois processos com algum impacto na opinião pública: o "crime da profanação do cemitério de Paramos" e o início do julgamento do "Gang do Multibanco".

No primeiro, o Tribunal condena os arguidos pelo crime de profanação, com



uma pena de cinco meses de cadeia, substituídos por multa de 400 escudos por dia, 45 dias de multa com o mesmo valor ou em alternativa, 135 dias de prisão.

Este crime remonta a 23 de Março.

No segundo, cinco jovens, dois dos quais do sexo feminino, vão a julgamento pelo colectivo de juízes, acu-

sados de serem responsáveis pelo sequestro, agressão e assalto ao proprietário de uma agência funerária de Esmoriz, Emídio Alves, em Abril.

Grande Farmácia

DIRECTOR TÉCNICO

Manuel João Ribeiro Pais Clemente de Paiva

Deseja a todos os seus estimados Clientes e Amigos

Próspero Ano Novo

RUA 8 Nº 1025 — TELEF. 72 00 92
4500 ESPINHO



DAFRUTO

Armazenistas de frutas frescas
nacionais e tropicais
Produtos hortícolas

COM DISTRIBUIÇÃO PRÓPRIA

Desejamos a todos os nossos estimados Clientes e Amigos

Próspero Ano Novo

TV. RUA 16, 758 — TELEF. 723529
4500 ESPINHO

NOVA FILIAL EM ESPINHO - RUA 20 Nº 918

Flores Naturais, Secas e Artificiais, Plantas
Cestos, Louças, Vidros e outras



Todo o serviço
de Arte Floral

Para melhor atendimento,
foi criado mais um espaço
para si!
Junto à Igreja de Espinho

de
A. Ferreira C. Lda. VISITE-NOS!

PRODUÇÃO: Penafiel - Quinta das Flores - Sete Pedras - Tel. 60055
ESPINHO: Loja 1: Av.º 24 nº 709 - Tel. 724233
ESPINHO: Loja 2: Rua 20 nº 918 - Tel. e Fax 7311016
PORTO: Foz do Douro - Tel. 6174626

DESCONTOS
PARA FLORISTAS

ORNAMENTAM-SE MESAS E SALÕES PARA BANQUETES,
CASAMENTOS, BAPTIZADOS, ETC.
CONFIE NA NOSSA LONGA EXPERIENCIA!



TUCHA

Boutiques

Deseja aos seus Clientes e Amigos

Próspero Ano Novo

QUALIDADE • DIVERSIDADE • SIMPATIA

CRIANÇA

LOJA 1
Rua 19 Nº 258

Telefone (02) 723856
ESPINHO

JUVENIL

LOJA 2
Rua 8 nº 589
Galeria Sabinus-Loja 2

Telefone (02) 726059
ESPINHO

BÉBÉ

LOJA 3
Rua 12 nº 670

Telefone (02) 7313684
ESPINHO



Casa Souzê®

Casquinhas, Cristais, Cutelarias, Estanhos, Faianças, Faqueiros, Inox, Louças
Porcelanas, Vidros, Artigos Decorativos

Artigos para Arraiolos, Artigos para o Lar, Artigos Plásticos, Artigos Sazonais
Vassouras, Trinchas, Trinchetes, Escovas, Pinceis, Espanadores.

José Fernandes de Sousa, Herdeiros

Deseja a todos os seus estimados Clientes e Amigos Próspero Ano Novo

Rua 19, Nº 329 - Telefone (02) 720211 - 4500 Espinho

1996 em retrospectiva • 1996 em retrospectiva • 1996 em retrospectiva • 1996 em retrospectiva • 1996 em retrospectiva • 1996 em retrospectiva

Novembro: "Gang do Multibanco" condenado a 4 anos e 4 meses de prisão"

O conhecido caso do "Gang do Multibanco" tem um desfecho. O colectivo de juizes condena os cinco arguidos a quatro anos e quatro meses de prisão por cúmulo jurídico, com dedução do tempo já cumprido, e ao pagamento de uma indemnização de 550 mil escudos à vítima. Os cinco jovens, duas raparigas e dois rapazes, são condenados pela prática dos crimes de roubo (quatro anos) e de sequestro (um ano).

Também os autores de um furto a uma residência em Silvalde, são condenados pelo Tribunal de Circulo de Espinho, a penas situadas entre um e três anos de prisão e a pagarem solidariamente uma indemnização cível à vítima de 6520 contos. Para o autor, Marco, que já se encontrava detido em Custóias, cabe-lhe uma pena de três anos de prisão, por furto qualificado; a um outro, José Manuel, é-lhe aplicada a pena de dois anos e cinco meses por furto qualificado e três meses por crime de receptação, sendo esta convertida por cúmulo jurídico a dois anos de prisão; ao Paulo, é-lhe aplicada a pena de um ano de prisão, por crime de receptação, no entanto, este ficou em liberdade com execução da pena suspensa por dois anos.

Uma convenção de "fitness" na Nave Polivalente Desportiva, reúne cerca de 1600 praticantes num fim de semana e traz a Espinho

uma das maiores figuras do mundo na área da metodologia do treino desportivo: o professor Kenneth Cooper, o "pai" do famoso teste de Cooper, ensinado em todas as escolas do mundo e seguida pelas mais diversas entidades no diagnóstico da condição física das pessoas.

Ventos ciclónicos passam por Espinho e periferia, causando grandes estragos em alguns locais das nossas freguesias, principalmente em Silvalde. Há quem pense que se tenha tratado de um tornado, tal é a violência da ventania. Os ventos chegam a atingir os 80 quilómetros por hora. Inúmeras casas ficam sem telhas. Um funcionário da Corfi é atingido com uma delas na cabeça. No bairro piscatório, alguns dos barracos ficam sem cobertura.

O ministro da cultura, Manuel Maria Carrilho desloca-se a Espinho e vem ver a "ponta final" do Cinanima 96. É recebido nos Paços do Concelho e visita uma exposição daquele certame. Mais tarde, na cerimónia de encerra-

mento do Festival de Cinema de Animação, conhecem-se os grandes vencedores a concurso: "A Canção da Areia", de Ferenc Cakó, da Hungria; e "O Ano do Veado", de Georges Schwizgebel, da Suíça.

O presidente da Câmara, José Mota, vai a Lisboa e traz novidades: Carreira de Tiro e Quartel do Formal, têm os dias contados. Pelo menos, são as garantias dadas ao autarca espinhense pelo secretário de Estado da Defesa, Júlio Pereira Gomes, ao mostrar disponibilidade do seu departamento para a Câmara poder negociar o Quartel do Formal com o Ministério da Administração Interna. Aquele membro do Governo assume perante o líder da autarquia o compromisso de retirar de Silvalde, a Carreira de Tiro, «num prazo de dois anos».

A Expo 98 abre as portas das obras à comunicação social regional. «DE» esteve na capital para ver, "in-loco" o andamento daquele empreendimento do ano de 1998. Trata-se de um projecto grandioso que



Ministro da Cultura vem a Espinho

propõe erguer uma nova "cidade" dentro de Lisboa, de fazer a última grande exposição mundial do século XX, a melhor de sempre.

Também a Base aérea de Maceda quis desvendar um pouco do secretismo que a revestia durante a "Guer-

ra Fria" e abre as suas portas à comunicação social do distrito de Aveiro. Aproveita o fim do exercício realizado por um destacamento de caças-bombardeiros A-7P, de Monte Real, para um "pôr-do-sol".

A Associação de Pequenos e Médios Empresários

Portugueses (AMPEP) realiza um grande seminário no Hotel Solverde e denuncia publicamente o perigo para o sector, das grandes multinacionais. A ministra do Emprego, Maria João Rodrigues apadrinha este encontro, da nova associação com sede em Espinho.

Salvé 23/12/96

Maria Margarida da Silva Ferreira

Matrioshka

Seu filho Nuno e namorada Edyta, vêm por este meio desejar-lhe muitas felicidades na passagem de mais um aniversário e aproveitam também para lhe desejar um Feliz Natal e Próspero Ano Novo.



SABIA QUE EXISTEM RECUPERADORES A LENHA (PELLETS) QUE NÃO NECESSITAM DE CHAMINÉ?

Os recuperadores "ENVIROFIRE", não produzem fumos nem cheiros.

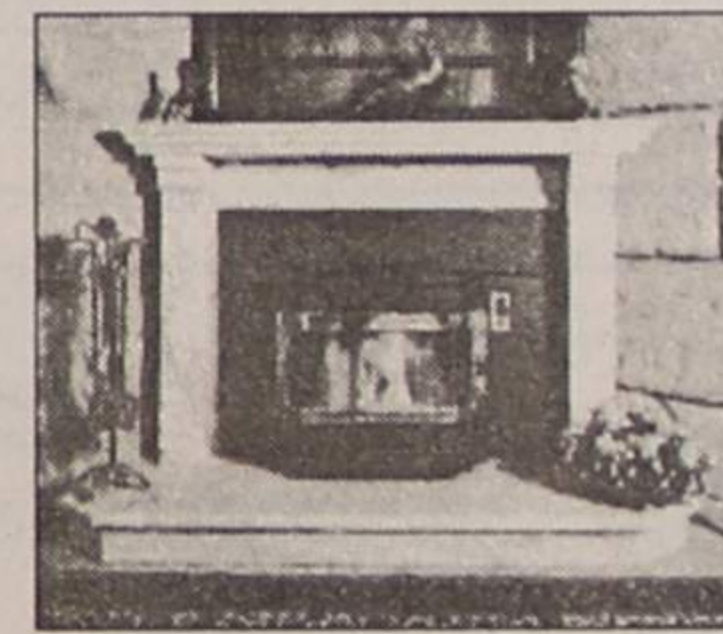
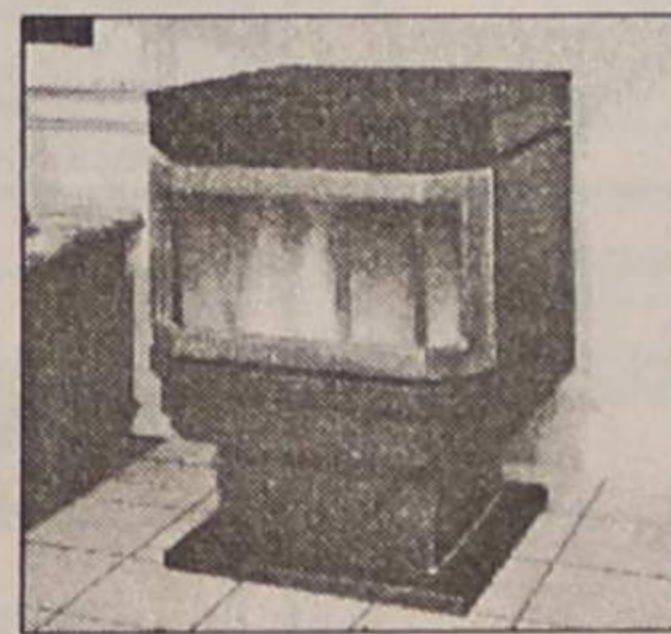

SILVA & CARVALHO, L^{DA}

Exposição e Vendas: Rua 19, Nº 1158 - r/c - Telefone, 72 85 73 - 4500 ESPINHO

EMPES
EMPRESA DE PUBLICIDADE DE ESPINHO



Desejamos a todos os nossos estimados Clientes, Fornecedores e Amigos PRÓSPERO ANO NOVO

VULCANIZAÇÃO COSTA VERDE

COMÉRCIO DE ACESSÓRIOS PARA AUTOMÓVEIS, LDA.

COMÉRCIO E MONTAGEM DE PNEUS NOVOS, RECAUCHUTADOS, NACIONAIS E ESTRANGEIROS

VISITE-NOS

EQUILIBRAGEM ELECTRÓNICA DE RODAS PARA LIGEIROS E PESADOS

ALINHAMENTO ELECTRÓNICO DE DIRECÇÕES PARA LIGEIROS E PESADOS

SEDE:

RUA DE MIROS - FORMAL - SILVALDE
TELEFONE 724530 - 4500 ESPINHO

FILIAL:

AV. 29 DE MARÇO
3885 ESMORIZ - TEL. (056) 755140

Dezembro: Secretário de Estado do Turismo distribuiu 61 mil contos pelas colectividades

O secretário de Estado do Comércio e Turismo, Jaime Adrés, vem a Espinho entregar mais de 61 mil contos às colectividades do nosso concelho, provenientes de contrapartidas fiscais da concessão do jogo. Antes da cerimónia, nos Paços do Concelho, o membro do Governo visita os dois grandes empreendimentos desportivos que estão em fase de conclusão: a Nave Polivalente Desportiva e o Complexo de ténis. Depois da entrega dos dinheiros, Jaime Adrés foi conhecer o Casino Solverde, com Manuel Violas como cicerone.

A demora no atendimento da urgência do Hospital de Espinho, provoca a impaciência aos doentes. Gera-se uma

enorme barafunda e metepolícia. O director daquela unidade hospitalar responde, dizendo que a média diária de doentes para aquele serviço vai dos 150 aos 300, quando "o hospital não tem um verdadeiro serviço de urgências, mas um Serviço de Atendimento Permanente - SAP".

Alberto Lopes, director da Cerciespinho, anuncia que aquela instituição irá ter, dentro em breve, um novo edifício. Trata-se do mais antigo sonho da Cerciespinho que será destinado a acolher as actividades de formação profissional que aguarda apenas o apoio da autarquia.

Luís Torres, o dinâmico presidente da Associação Humanitária Bombeiros

Voluntários de Espinho, morre no Hospital de Santo António, no Porto, depois de ter sofrido uma queda nas escadas de um cliente do Banco Pinto & Sotto Mayor, quando o visitava à noite, no âmbito da sua actividade de assistente comercial externo daquela instituição bancária. Luís Torres tem direito uma das maiores manifestações de pesar de sempre na nossa cidade.

O Sporting Clube de Espinho recebe 20 mil contos do Instituto do Desporto (INDESP) para aplicar nas obras que estão em curso no Estádio Comendador Manuel de Oliveira Violas. Vem de Aveiro o delegado daquele gabinete do Governo, António Cardoso que mostra a disponibilidade para apoiar



Foto: VÍTOR LANCHETA

mais colectividades do nosso concelho, entre as quais

está a Associação Académica de Espinho.

João Brenha e Miguel Maia jantam com o secretário de Estado da Juventude, António José Seguro, que lhes garante o apoio do seu gabinete na preparação para as olimpíadas de Sidney.

Um cigano, residente no Porto, em Aldoar, no final da

feira semanal, é baleado na nuca, vindo a falecer horas mais tarde no Hospital de Santo António. A PSP não dá grandes pormenores sobre o crime, mas sabemos que este caso poderá estar relacionado com o ocorrido há alguns meses atrás na Feira da Ladra, em Lisboa e, que por isso, deverá tratar-se de um ajuste de contas.

EM ESPINHO ESTABELECEMENTOS

Bem Localizados

Telefone, (02) 72 85 73

RÁDIO GLOBO AZUL

...A PURA SEDUÇÃO DA RÁDIO

Rua 14, Nº 648, 3º A - 4500 ESPINHO
Tel: 727216/7312303 - Fax 728470

T1 - ESPINHO

100c. Sinal

+

59c. / Mês

REPLICA (ESPINHO) - Telef. 7313263

VENDE-SE T3

PRAIA DE ESMORIZ

OPORTUNIDADE ÚNICA

PRONTO A HABITAR

Venha conhecer, contacte:
Telefone, (056) 374282 • Telem. 0931 738482

ALUGA-SE

ARMAZÉM - c/ 300 m2 - 200c.

ARMAZÉM - c/ 550 m2 - 350c.

Telef. 720325/977 - Fax 7310436

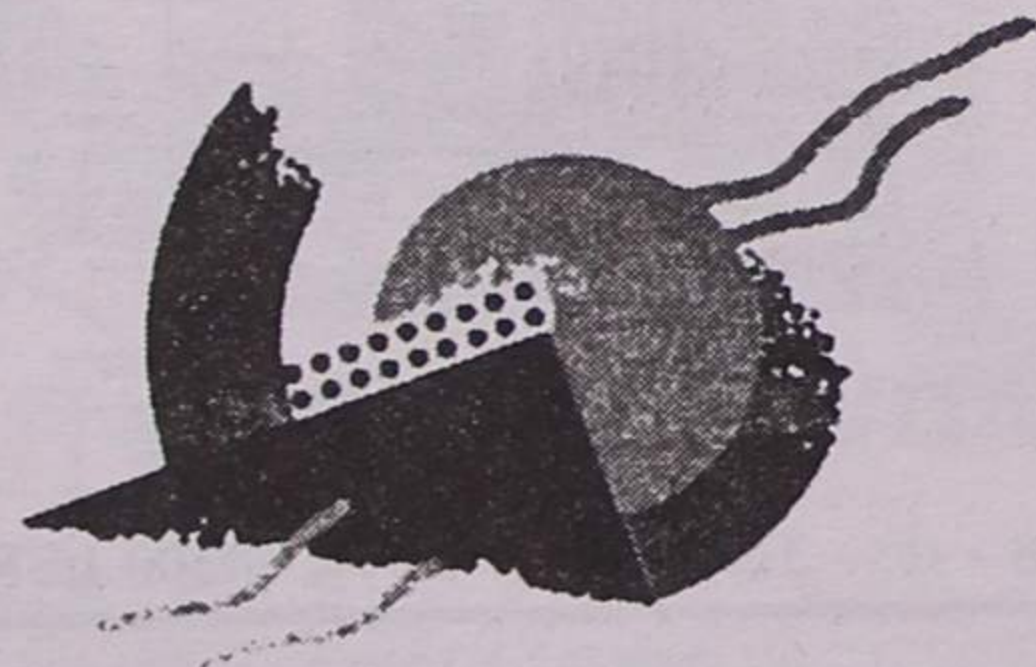

Socipedros

COMÉRCIO DE PRODUTOS ALIMENTARES

Lugar de Barros - Silvalde - 4500 ESPINHO
Telef: 72 29 97 - 731 20 38 • Telefax 731 20 39

SERVIÇO ESPECIALIZADO

FIAT LANCIA

SERVIÇO AUTORIZADO

MAGNETI MARELLI

— Electrónica, Auto Baterias —

Garagem Antero

de

Antero da Silva Ramires

Rua 33, Nº 156
4500 ESPINHO

Telefs.: Of. 723021
Resid. 723469
Fax 723021



Jorge Santos
&
Irmão

Desejam a todos os seus Clientes e Amigos um

Próspero Ano Novo

Jorge Santos & Irmão - Estúdios Fotográficos, Lda.
Rua 19, 868 - Telefone, 7312638 • 4500 ESPINHO

Estágio de Natal do Centro Hípico terminou no sábado

A arte de bem cavalgar ensinada aos jovens

O estágio de Natal do Centro Hípico de Espinho reuniu, durante uma semana, dezena e meia de participantes que, sob a orientação do capitão Leite Rodrigues, desenvolveram as suas capacidades num desporto que tem tanto de espectacular como de difícil: a equitação.

Os formandos tiveram oportunidade de praticar actividades tão diversas como o salto de obstáculos, a colocação em sela, passeios a cavalo ou a participação num concurso

hípico. Tudo para que estejam habilitados, um dia, a participar em qualquer provas equestre... mesmo nos Jogos Olímpicos.

O capitão Leite Rodrigues, participante nas Olimpíadas de Barcelona, em 1992, crê que «**todos os praticantes de qualquer modalidade têm o direito de querer chegar sempre mais longe. Tenho tentado incutir aos participantes a ambição que um bom atleta deve possuir.**»

Exigente e árduo, nem por isso o mais recente es-

tágio do Centro Hípico de Espinho deixou de registar grande entusiasmo por parte dos cavaleiros, os quais trocaram uma boa parte do "dolce fare niente" tão característico das férias pela aplicação constante. Das 9 da manhã às 18h30, dezena e meia de jovens aprenderam alguns dos segredos da "arte de bem cavalgar".

«**A prática da equitação pressupõe espírito de sacrifício e esforço de vontade. Mais importante ainda do que os benefícios físicos, a equitação**

ajuda a moldar a personalidade do indivíduo», salienta o capitão Leite Rodrigues. O respeito pelo próximo, Natureza e animais incluídos, é outra das virtudes atribuídas a este desporto.

Os participantes no estágio natalício já têm larga experiência, mas encararam a reunião da semana passada como se da primeira experiência se tratasse. O estágio serviu ainda para o estreitamento das relações de amizade entre os participantes, muitos deles "velhos" co-



Portugal quer voltar a ser uma potência no mundo da equitação

nhecidos nas andanças da equitação.

O quarto estágio do ano não diferiu muito dos restantes em termos de entrega e de dedicação. A experiência que os formandos já possuem contribui para o estabelecimento de uma relação com os cavalos, factor considerado fundamental pelo instrutor do curso: «**Os cavalos premeiam quem lhes trata bem. Uma simples festa pode valer mais do que horas ininterruptas de treino.**»

O interesse que os jovens demonstram pela equitação não é recente. «**É muito raro encontrar uma criança que não gos-**

te de cavalos», afirma Leite Rodrigues. Torna-se necessário, agora, congregar os esforços em torno do mesmo ideal para que Portugal volte a ser a potência que em tempos foi.

O cavalo lusitano é unanimemente considerado como um exemplo de bravura e coragem, só que em termos de velocidade deixa muito a desejar. No entender do instrutor, «**é preciso importar cavalos, à semelhança do que fizeram outros países, para que se combinem as virtudes do cavalo português com as dos restantes. É assim que se fazem os campeões.**»



Dezena e meia de jovens integraram o estágio de Natal do Centro Hípico

ESTÚDIOS

Passamos para o nosso sistema, cassetes de vídeo que lhe enviam do Brasil, USA, França ou qualquer outra parte do mundo

Passamos para VHS filmes em Super 8mm

Bip Alfanumérico - (094) 3508041
Deixe o seu nome e N.º de Telefone

LABORATÓRIO

EM ESPINHO

APARTAMENTOS T2 e T3

Com vistas para o mar

Telefone, (02) 72 85 73

Clinica Dentária

Dr. MATOS VIEGAS

MÉDICO ESTOMATOLOGISTA
DOENÇAS DA BOCA E DENTES

Acordo com: A.D.S.E. - A.C.A.S.A. - E.D.P. - C.T.T.
CAIXA GERAL DE DEPÓSITOS E S.A.M.S.,
PHILIPS e MINISTÉRIO DA JUSTIÇA

RUA 19 N.º 364-1.º DT.º - TELEF. 721024 - ESPINHO

Clínica Médica Fisiátrica da Costa Verde, Lda.

Clínica Geral, Especialidades, Enfermagem, Oxigénio

E. C. G. ENDOSCOPIAS

- Recuperação funcional é a nossa maior especialidade
- Acordos com: ACASA, C.G.D., SAMS e SEGUROS

ABERTO DAS 8,30 HORAS ÀS 22 HORAS

Rua 8, N.º 949 • Telef. 72 58 85 / 72 59 10 • 4500 ESPINHO

Litas

Cabeleireira

Deseja a todas as estimadas Clientes e Amigas

Próspero Ano Novo

Rua 34 N.º 602 - Telef. 725370 - 4500 ESPINHO

OFICINA DE REPARAÇÕES, LDA.

Auto Esperança de Espinho

Montagem de escapes **basel** SISTEMAS DE ESCAPES

Rua 26 N.º 1038 — Telef. 72 28 62 — 4500 ESPINHO

Curso de Contabilidade (POC + FISCO)

Início: dia 11 Janeiro 97
Fim: Setembro 97

Só aos Sábados das 9 às 13 horas (Para mês de Agosto)

ESCOLA DELTA - Rua 31 N.º 684 - 1.º - Ângulo das Ruas 24 e 31 (frente à feira)
Telefone, 721655

JORGE AUTO

REPARAÇÕES GERAIS
MECÂNICAS • ELÉCTRICAS
BATE-CHAPAS • PINTURA

Falta Ano Novo

Jorge Silva

Travessa N.º S.ª da Guia, N.º 46 - Tel. 7313701
Guetim - 4500 ESPINHO

ELVIRA SILVA

Especialista de dermatologia e venereologia (doenças da pele)

CONSULTÓRIO: Rua 11, n.º 746
Telef. 72 34 67

Hóquei em patins

Académica em maré de azar

A Académica de Espinho voltou a perder num jogo marcado pelo equilíbrio e no qual o empate parecia inevitável. No recinto do Sporting de Tomar, a formação academista jogou sempre de igual para igual, sem se remeter demasiado à defesa.

As alternâncias no marcador foram uma constan-

te ao longo de todo o encontro, só que na parte final os locais, mais experientes, souberam superar-se aos espinhenses. O resultado de 8-6 pune a ingenuidade da Académica e empurrou-a para o penúltimo lugar da classificação, em igualdade pontual com o Hóquei de Sintra.

Ténis

Pedro Leão brilha nos Estados Unidos

O tenista espinhense Pedro Leão foi o melhor português no campeonato do mundo de ténis para as categorias jovens, que se disputou na Florida, Estados Unidos da América.

No "Orange Bowl", Pedro Leão Saraiva chegou aos oitavos de final, depois de eliminar o costa-riquenho Daniel Acuna (6-0, 6-0), o italiano Guinior Ghediana (4-6, 6-4 e 6-2) e o israelita

Harel Sruga (6-1, 6-3).

Na eliminatória seguinte, o campeão nacional de infantis perdeu com o croata Roko Karanusic por 6-4, 1-6 e 6-3. Ainda assim, Pedro Leão disputou um torneio de consolidação entre os jogadores eliminados na quarta ronda.

Os restantes portugueses presentes na prova foram eliminados no primeiro encontro.

Futebol jovem

Juvenis em alta

A equipa de juvenis do Sporting de Espinho manteve o quarto lugar da prova ao vencer o Repeseses por 3-0. Os espinhenses encontram-se apenas a um ponto de distância do Salgueiros, o terceiro classificado.

Na próxima ronda, o Espinho recebe, precisamente, o "velho salgueiral" num jogo que poderá relevar-se decisivo para ambas as equipas tendo

em conta o apuramento para a fase final.

A formação junior dos "tigres" perdeu por 2-0 na sua deslocação ao recinto do Bessa. Apesar da natural superioridade dos "axadrezados", os espinhenses nunca baixaram os braços e chegaram a assustar as hostes boavisteiras. Os espinhenses seguem no nono lugar e preparam-se para receber o Sanjoanense na próxima jornada.



1ª divisão

FC Porto dilata vantagem

A 13ª jornada do campeonato da primeira divisão - a última de 1996 - ficou marcada pelo dilatamento da vantagem do FC Porto sobre os seus mais directos rivais. Os portistas dispõem agora de cinco pontos "à maior" sobre o Benfica e 11 em relação ao Sporting.

No "clássico" do Restelo, os "dragões" não deram chances ao Belenenses, vencendo por 2-0. Ainda assim, o se-

gundo golo do Porto, da autoria do inevitável Jardel, foi obtido em posição irregular.

O Benfica confirmou as dificuldades que costuma sentir em casa. Uma autêntica nulidade o jogo com o Marítimo, tal como aconteceu com o Chaves-Sporting. Bento Marques esteve em evidência ao validar, primeiro, e anular, depois, um golo obtido pelos "leões".

PATA NEGRA RESTAURANTE REGIONAL

Especialidades na Brasa

| Classificação | |
|---------------|-------------------|
| | J V E D M-S P |
| FC Porto | 13 11 2 0 28-5 35 |
| Benfica | 13 9 3 1 24-5 30 |
| Sporting | 13 7 3 3 15-7 24 |
| Espinho | 13 7 2 4 17-16 23 |
| Braga | 13 6 4 3 19-18 22 |
| E. Amadora | 13 6 3 4 15-11 21 |
| Setúbal | 13 5 5 3 17-14 20 |
| Farense | 13 5 4 4 12-11 19 |
| Boavista | 13 4 6 3 19-15 18 |
| Leça | 13 5 3 5 17-14 18 |
| Guimarães | 13 5 2 6 19-19 17 |
| Salgueiros | 13 3 6 4 16-16 15 |
| Chaves | 13 3 5 5 13-20 14 |
| Belenenses | 13 4 2 7 15-25 14 |
| Marítimo | 13 3 4 6 13-20 13 |
| U. Leiria | 13 3 2 8 9-22 11 |
| Gil Vicente | 13 1 2 10 12-27 5 |
| Rio Ave | 13 0 2 11 10-25 2 |

| Resultados | |
|---------------------------|--|
| Setúbal 0-2 Espinho | |
| Chaves 0-0 Sporting | |
| Belenenses 0-2 FC Porto | |
| Braga 1-0 Rio Ave | |
| Benfica 0-0 Marítimo | |
| Guimarães 3-0 Leça | |
| U. Leiria 1-1 Boavista | |
| Salgueiros 3-3 E. Amadora | |
| G. Vicente 1-1 Farense | |

Próxima Jornada

| |
|-------------------------|
| Espinho - U. Leiria |
| Leça - Benfica |
| FC Porto - Guimarães |
| Rio Ave - G. Vicente |
| Marítimo - Braga |
| Farense - Setúbal |
| Sporting - Salgueiros |
| E. Amadora - Belenenses |
| Boavista - Chaves |

Restaurante Maracanã

- Papas de Sarrabulho
- Bacalhau e batata à murro
- Parrilhada de Peixe à Chefe
- Cabrito Assado à Serrana
- Misto de Carne à Lopes
- Churrasco de Novilho à Brasileira

Rua 23, Nº 903
Ângulo da Rua 30
Telef. 731 34 06

TOTOBOLA

Concurso dos Órgãos de Informação nº 01/97, relativo a 5 de Janeiro de 1997. Prognóstico "Defesa de Espinho", redacção desportiva:

- Porto-Guimarães X
- Sporting-Salgueiros 1
- Boavista-Chaves 1
- E. Amadora-Belenenses . 1
- Espinho-Leiria 1
- Farense-Setúbal 1
- Rio Ave-G. Vicente X
- Marítimo-Braga 1
- Felgueiras-Moreirense ... 1
- Penafiel-U. Madeira X
- Feirense-Campomaior. ... 1
- Tirsense-Varzim 1
- A. Viseu-P. Ferreira X

Andebol

Atletas espinhenses convocadas para selecções

As atletas espinhenses de andebol da Escola Secundária Dr. Manuel Laranjeira, Sílvia Fernandes, Ana Rodrigues, Carla Marques, Patrícia Meira e Mónica Vieira, foram convocadas para a Selecção regional da Associação de Andebol do Porto de sub-19, que irá disputar o II Torneio Internacional de Gaia, juntamente com a selecção nacional de sub-18, onde

está integrada, também a atleta espinhense, Elsa Costa.

As espinhenses Lígia peralta, Sónia Ribeiro e Maria Manuel, já haviam sido chamadas a representar as sub-15 na passada semana.

Entretanto, em séniores, para o campeonato nacional da segunda divisão, a Manuel Laranjeira venceu a turma do CPN por 24-21.

LOJAS DE TINTAS BARROS, LDA.

- Robbialac e Dyrup
- Materiais para Belas Artes
- Tintas Lukas e Van Dyck
- Molduras e seus acessórios



Abre, brevemente, nova loja de artigos para as Belas Artes na Rua Entre Avenidas, Nºs 184 e 190

Desejamos aos nossos Clientes e Amigos Próspero Ano Novo

Telefone e Fax: 7448578
Rua do Passo Novo, 28, Paços de Brandão

Fábrica Portuguesa de ETIQUETAS, Lda

Rua 20 - Zona Industrial - Apartado 121
4502 ESPINHO CODEX - PORTUGAL
Telef. 02.721567 - Telex 27793 FPE P



QUALIDADE EM ETIQUETAS

ETIQUETAS

- EM ROLOS E PLANOS
- EM PAPÉIS AUTO ADESIVOS COM E SEM RELEVO
- PARA EMPACOTAMENTO DE CHÁ
- IMPRESSÃO EM VÁRIAS CORES

ETIQUETAS PARA COMPANHIAS AÉREAS

2ª divisão de honra

Varzim não cede

Poucas novidades se registaram na jornada do último fim-de-semana do campeonato da divisão de honra. O Varzim venceu o Feirense e manteve a liderança, logo seguido pelo Campomaiorense, também ele

vitorioso no confronto com o Penafiel.

A Académica prosseguiu a brilhante recuperação que encetou nas últimas jornadas e, ao vencer o Académico de Viseu, ascendeu ao terceiro lugar da classificação.

Classificação

| | J V E D M-S P |
|-------------|-------------------|
| Varzim | 13 9 2 2 22-15 29 |
| Campomaior. | 13 7 4 2 15-9 25 |
| Académica | 13 6 4 3 12-7 22 |
| U. Lamas | 13 6 3 4 13-7 21 |
| P. Ferreira | 13 5 4 4 14-17 19 |
| Feirense | 13 4 6 3 19-15 18 |
| Penafiel | 13 4 6 3 11-9 18 |
| Tirsense | 13 4 5 4 11-14 17 |
| Aves | 13 4 5 4 12-12 17 |
| U. Madeira | 13 4 5 4 20-21 17 |
| Felgueiras | 13 3 7 3 13-11 16 |
| Ac. Viseu | 13 3 6 4 10-16 15 |
| Estoril | 13 4 3 6 12-15 15 |
| Moreirense | 13 3 5 5 14-11 14 |
| Beira Mar | 13 2 7 4 15-14 13 |
| Desp. Beja | 13 2 6 5 12-18 12 |
| Covilhã | 13 2 4 7 12-21 10 |
| Alverca | 13 1 6 6 12-17 9 |

Resultados

| |
|---------------------------|
| Moreirense 1-1 Alverca |
| U. Madeira 0-1 Felgueiras |
| Campomaior. 1-0 Penafiel |
| Varzim 2-0 Feirense |
| P. Ferreira 1-1 Tirsense |
| Académica 2-0 Ac. Viseu |
| Covilhã 0-0 U. Lamas |
| Beira Mar 1-1 Aves |
| Desp. Beja 1-1 Estoril |

Próxima Jornada

| |
|-------------------------|
| Alverca - Desp. Beja |
| Penafiel - U. Madeira |
| Tirsense - Varzim |
| U. Lamas - Académica |
| Estoril - Beira Mar |
| Felgueiras - Moreirense |
| Feirense - Campomaior. |
| Ac. Viseu - P. Ferreira |
| Aves - Covilhã |

"Tigres" continuam a dar espectáculo

Um espectacular golo de Sérgio Lavos no final da primeira parte, deixou o Vitória de Setúbal de cabeça virada e sem soluções para poder dar a volta ao resultado, no encontro mais importante da 13ª jornada do campeonato nacional da primeira divisão. Depois, Artur Jorge Vicente, que nesta partida entrou a titular do Sporting de Espinho, acabou por ser o carrasco, ao dar o golpe de misericórdia com um golo de deixar o adversário sentado na relva.

Mas foi de forma justíssima que o Sporting de Espinho conquistou em Setúbal os três pontos, porque o número de oportunidades que os pupilos de Zinho criaram foi substancialmente elevado. Talvez mais no primeiro tempo do que no segundo.

Desta vez, sem grandes problemas de lesões no seu conjunto, o técnico do Spor-

ting de Espinho, Zinho pôde contar com todos os seus elementos, à excepção de Pedro. Mas foi fácil encontrar um substituto para aquele lugar. Soeiro cumpriu em pleno a função que o seu companheiro vinha a desempenhar desde o início da temporada.

Apesar do terreno de jogo não ser o ideal para a prática de futebol por se encontrar extremamente escorregadio devido à chuva que caiu antes do início do encontro, o espectáculo esteve dentro de todas as expectativas. Ambos os conjuntos praticaram um bom futebol, desinibido e na constante procura de golo.

Foram os "tigres" que mais perto estiveram de conseguir um tento, logo aos dois minutos de jogo. Ele esteve, em apenas cinco minutos, muito perto de surpreender Cândido. Foi uma arma utilizada pelo técnico espinhense, com a qual ninguém contava.

Mas o Setúbal acabou por acordar e tentou travar o ímpeto dos "tigres". Foi Ayew quem mais perigo causou à baliza de Luís Manuel e uma dessas oportunidades foi mesmo criada pelo mau estado do terreno, por Filó ter escorregado.

De forma inteligente os defesas do Sporting de Espinho souberam adaptar-se da melhor maneira ao estado do terreno e agiram com todas as cautelas, sem grandes riscos. O meio campo estava bastante sólido e capaz de lançar a melhor arma dos "tigres": o contra-ataque. Fê-lo durante toda a primeira parte, com consequências devastadoras no final. Foi um cruzamento da direita que caiu nos pés de Sérgio Lavos, o golpe fatal. De primeira, o avançado já em desequilíbrio, rematou de forma imparável, junto ao poste esquerdo da baliza à guarda de Cândido.

No segundo tempo as coisas apenas foram um pouco diferentes nos primeiros 10 minutos. Foi durante esse tempo que o Vitória de Setúbal procurou, desesperadamente, chegar ao empate. Pressionou, como lhe competia, e causou alguma perturbação ao Sporting de Espinho. Mas os pupilos de Zinho foram incansáveis e tiveram o discernimento para saber defender. Sem correrem riscos, aliviaram toda essa pressão, com alguns - necessários - pontapés para a bancada. Seguidamente, os "tigres" conseguiram sacudir essa pressão e começaram a

Setúbal - 0
Espinho - 2

| | |
|---------------------------|-----------------------------|
| Cândido | Luís Manuel |
| Quim | Milton Mendes |
| Figueiredo | Filó |
| Gaspar | Luís Miguel |
| 70' Nogueira | Lino |
| 33' Chipenda | Soeiro |
| Hélio | Márcio Luís |
| 74' Sandro | Besirovic |
| Rui Carlos | Caetano |
| Chiquinho Conde | Sérgio Lavos (5) |
| Ayew Kwane | A. Jorge Vicente (5) |
| Mário reis | Zinho |
| Sansone | Dagoberto |
| José Rui | Duca |
| 74' Ribeiro | Carlos Pedro |
| 70' Raulo Sérgio | Bolinhas |
| 33' Paulo Ribeiro | Artur Jorge |
| CARTÕES: | GOLOS: |
| amarelo | (49) Sérgio Lavos |
| (29) Quim | (91) A. Jorge Vicente |
| (63) Figueiredo | CARTÕES: amarelo |
| | (20) Lino; (36) Márcio |
| | Luís; (37) Besirovic; |
| | (70) Milton Mendes; |
| | (96) Filó |
| árbitro: | 0-0 |
| Jorge Coroado - AF Lisboa | Estádio do Bonfim (Setúbal) |
| Cartão Amarelo | |
| Cartão Vermelho | |
| Golos | |

REPORTAGEM



Zinho:

"O Sporting de Espinho já não é surpresa para ninguém"

Quem veio ao Estádio do Bonfim, presenciou um bom espectáculo. Viu duas grandes equipas tendo a nossa feito dois golos. Por aquilo que jogámos, poderíamos ter feito muitos mais golos. Quero salientar que esta vitória foi muito sofrida - disse-o o treinador do Sporting de Espinho, Zinho, no final do encontro com o Vitória de Setúbal.

Para o técnico espinhense, já sabíamos de antemão que iríamos encontrar muitas dificuldades. Da forma como os meus jogadores trabalham, com a determinação e vontade de vencer que está patente no seu espírito, nada é impossível.

Zinho considera normal que, no segundo tempo, o Vitória empurrasse a nossa equipa para trás. Preparamo-nos para isso. Quem viu o jogo verificou que fomos nós que mais oportunidades criamos durante toda a partida.

No entender do treinador da turma da Costa Verde acho que o Sporting de Espinho já não é surpresa nem surpreende ninguém. A nossa equipa e o clube é já uma realidade no campeonato da primeira divisão. Trabalhamos para vencer todos os jogos e estamos sempre com o nosso pensamento no adversário que se segue. Não estamos com o pensamento no final da época. O Vitória de Setúbal já faz parte do passado e já estamos preocupados com o União de Leiria.

E a terminar, o treinador do Sporting de Espinho deixou um aviso para o futuro e para o Sporting:

Vamos tentar conquistar a terceira posição, porque estamos a um ponto de a conseguir ao Sporting.

Também os "leões" estão na mira dos "tigres" e do seu treinador.

Mário Reis:

"Parabéns ao Espinho"

Mário Reis era um treinador triste e mostrava-se agastado, principalmente com a situação em que vive o clube - referia-se, concerteza à crise directiva e a falta dos salários de Dezembro.

Para o treinador sadino, há que dar os parabéns aos jogadores do Vitória porque tiveram um brio profissional extraordinário. Não estando a cabeça dentro das quatro linhas, foram dignos da camisola que defendem.

Para Mário Reis tratava-se de um jogo extremamente difícil, contra uma equipa recheada de bons jogadores e excelentemente orientada e que, juntamente connosco, tem feito um campeonato muito bom. O adversário criou-nos imensas dificuldades. Nós criamos uma série de oportunidades e não conseguimos concretizá-las.

Tenho de dar os parabéns ao Espinho porque está a fazer um excelente campeonato e aos meus jogadores porque tudo fizeram para virar o resultado. O nosso próximo objectivo é pensar no próximo jogo. Espero que as pessoas entendam que é importante os jogadores sentirem alguém próximo deles - e mais não disse.

MP

PATA NEGRA restaurante
Especialidades na Brasa
Av. 8, Nº 1124 • 731486 • Espinho regional

Goleadores

| | |
|---|---|
| Sp. Espinho | 1ª Divisão |
|  |  |
| Besirovic 3 | Jardel FC Porto 10 |
| Milton Mendes 2 | Constantino Leça 10 |
| Carlos Pedro 2 | Fernando Rio Ave 7 |
| Sérgio Lavos 2 | Chiquinho Conde .. Setúbal 7 |
| A. Jorge Vicente ... 2 | Edmilson FC Porto 6 |
| Artur Jorge 1 | Jimmy Boavista 6 |
| Lino 1 | Donizete Benfica 6 |
| Caetano 1 | Capucho Guimarães 6 |
| Pedro 1 | Nuno Gomes Boavista 6 |
| Bolinhas 1 | Toni Braga 5 |
| Filó 1 | Edmilson Marítimo 5 |

PRINCESS 

ELECTRODOMÉSTICOS

Espinho



MR MODAS

AGRADECIMENTO E MISSA DE 7º DIA

Vem por este meio e reconhecidamente agradecer a todas as pessoas que tomaram parte no funeral do senhor **António Augusto Sá Pereira Lino**, pai e sogro dos sócios-gerentes, D. Margarida Florinda Soares Pereira Lino Reis e Adelino Moreira Reis, ou que de outro modo manifestaram pesar, e participar que a missa de 7º dia se celebra segunda feira, dia 30, pelas 19 horas, na Igreja Matriz de Espinho, agradecendo, desde já, a quantos participarem na santa eucaristia.

Espinho, 26 de Dezembro de 1996

Funerária N.º Sr.ª D'Ajuda - Sancebas & Luis Alves
Rua 20 Nº 887 - Espinho - Telef. 72 51 29

Silvalde



INFAJUVE TEXTEIS

A.M. REIS, LDA

AGRADECIMENTO E MISSA DE 7º DIA

Vem por este meio e reconhecidamente agradecer a todas as pessoas que tomaram parte no funeral do senhor **António Augusto Sá Pereira Lino**, pai e sogro dos sócios-gerentes, D. Margarida Florinda Soares Pereira Lino Reis e Adelino Moreira Reis, ou que de outro modo manifestaram pesar, e participar que a missa de 7º dia se celebra segunda feira, dia 30, pelas 19 horas, na Igreja Matriz de Espinho, agradecendo, desde já, a quantos participarem na santa eucaristia.

Espinho, 26 de Dezembro de 1996

Funerária N.º Sr.ª D'Ajuda - Sancebas & Luis Alves
Rua 20 Nº 887 - Espinho - Telef. 72 51 29



António Augusto Sá Pereira Lino

AGRADECIMENTO E MISSA DE 7º DIA

Sua esposa, filha, genro, netos e demais família, muito sensibilizados e reconhecidamente, vêm por este meio, agradecer às pessoas que tomaram parte no funeral do seu ente querido, ou que de outro modo manifestaram pesar, e participar que a missa de 7º dia se celebra segunda feira, dia 30, pelas 19 horas, na Igreja Matriz de Espinho, agradecendo, desde já, a quantos participarem na santa eucaristia.

Espinho, 26 de Dezembro de 1996

*D. Margarida Pereira Soares
D. Margarida Florinda Soares Pereira Lino Reis
Adelino Moreira Reis
Carla Margarida Lino Moreira Reis
Adelino Miguel Lino Moreira Reis*

Funerária N.º Sr.ª D'Ajuda - Sancebas & Luis Alves
Rua 20 Nº 887 - Espinho - Telef. 72 51 29

Rosa Soares Amorim Prata

MISSA DO 5º ANIVERSÁRIO DO SEU FALECIMENTO

Sua família vem por este meio comunicar que será celebrada missa por alma da saudosa extinta dia 28, sábado, pelas 19 horas, na Igreja Matriz de Espinho. Desde já agradecem a quem comparecer.

Virgílio Rodrigues dos Santos

MISSA DO 6º ANIVERSÁRIO

Seu filho, nora e netas, vêm por este meio comunicar que será celebrada missa por alma do saudoso extinto dia 29, domingo, pelas 11 horas, na Igreja Paroquial de Silvalde.

Desde já agradecem a todas as pessoas que assistirem a este acto religioso.



António da Silva Costa

AGRADECIMENTO

Sua esposa, filhos, nora, genro, netos e demais família, vem por este meio agradecer a todas as pessoas que participaram no funeral e na missa do 7º dia do saudoso extinto, ou que de outro modo lhes manifestaram o seu pesar.



José Ferreira Queiroz

5º Aniversário do seu Falecimento
30/12/96

Querido e saudoso Paizinho
Sua imagem vive nos nossos corações. Que atroz dor... Na data acima indicada serão celebradas missas pelo seu eterno descanso, em Silvalde, pelas 8 horas e em Colónia e Leverkusen (Alemanha).
Reconhecidos eternamente a quem participar na Sagrada Eucaristia, sua filha, genro, netinha e demais família.
Fernanda Figueiredo



Dr. António Tavares Nogueira

MISSA DO 9º ANIVERSÁRIO
DO SEU FALECIMENTO

Sua família vem por este único meio participar que será celebrada missa, por alma do seu ente querido, no dia 31, terça feira, pelas 19 horas, na Igreja Matriz de Espinho. Desde já agradecem a todas as pessoas que possam comparecer.



Manuel Teixeira

MISSA DO 10º ANIVERSÁRIO DO SEU FALECIMENTO

Sua esposa e filhos vêm por este meio comunicar que será celebrada uma missa por alma do saudoso extinto, hoje, quinta feira, pelas 19 horas, na Igreja Matriz de Espinho.

Desde já agradecem a quem possa comparecer.



António Augusto Alves de Oliveira

MISSA DO 20º ANIVERSÁRIO

Recordando esta data com profunda saudade, sua esposa e filhos mandam celebrar missa por sua alma dia 30, segunda feira, às 8 horas da manhã, na Igreja Paroquial de Silvalde.



Maria da Ascensão de Sá Ramos

MISSA DO 5º ANIVERSÁRIO

Seu marido, filho, nora e demais família vêm, por este meio, comunicar que será celebrada missa por alma da saudosa extinta dia 2, quinta feira, às 19 horas, na Igreja Matriz de Espinho.

Antecipadamente agradecem às pessoas que possam participar nesta Eucaristia.





Jantar anual dos trabalhadores da Câmara - Reforçar laços de camaradagem

Promovido por uma comissão de trabalhadores municipais, realizou-se, na passada 6ª feira, 20 do corrente, num restaurante local, o jantar anual dos servidores públicos locais, razoavelmente participado e com o objectivo de cimentar, reforçando, os laços de camaradagem que se pretende manter em "oficiais do mesmo ofício".

Ao repasto/confraternização esteve presente o presidente da Câmara, José Mota e

assessores, engenheiros das repartições técnicas, chefe da tesouraria e chefes de secção.

O jantar correu à mil maravilhas foi prolongado com uma sessão de fados com o Grupo da Costa Verde.

Como habitual, o presidente Mota "discursou", reafirmando a sua confiança nos bons trabalhadores da Câmara, a grande maioria, congratulou-se pela boa convivência e desejou a todos um bom Natal.

Casino e Hotel Solverde com "réveillons" de luxo

A passagem de ano no Casino Solverde, em Espinho, decorrerá simultaneamente em dois locais: enquanto no Salão Atlântico actuarão os grupos "Triunvirato", "Lisboa Latina" e "Surprise Project", no Restaurante Baccará a festa será animada por José Nóvoa, "All in One" e "Speed". O espectáculo "Moscow Night Show" constituirá, todavia, a atracção principal, apresentando-se às 23 horas do dia 31 e à 1 hora

do dia 1, respectivamente. Quanto ao Hotel Solverde, o "réveillon" realizar-se-á na Sala Costa Verde, com início às 20h30. A animação estará a cargo dos grupos "Triohotel" e "DóRéTri". Sublinhe-se, todavia, que o hotel promove também um "réveillon" infantil, com início às 20 horas e encerramento à 1 hora, subordinado ao tema "Astérix e Obélix". A ementa constará, naturalmente, de um "buffet" gaulês.



TURNO F

Quinta - SANTOS Rua 19, nº 263;
Sexta - PAIVA Rua 19, nº 319;
Sábado - HIGIENE Rua 19, nº 293;
Domingo - GRANDE FARMÁCIA Rua 8, nº 1052.
Segunda - CONCEIÇÃO Rua S. Tiago, nº 709, Silvalde;
Terça - TEIXEIRA Ctr. Com. Solverde/1, Avenida 8;
Quarta - SANTOS Rua 19, nº 263.

Horários Transportes Urbanos (Turispraia)

| CARREIRA 1 | o | o | o | o | o | o | o | o | o |
|-----------------------|-------|-------|-------|-------|-------|-------|-------|-------|-------|
| Graciosa | 07.35 | 09.30 | 12.35 | 14.10 | 16.00 | 17.35 | 18.30 | 19.40 | 20.40 |
| Escola Técnica | 07.39 | 09.34 | 12.39 | 14.14 | 16.04 | 17.39 | 18.39 | 19.44 | 20.44 |
| Anta - Farmácia | 07.42 | 09.37 | 12.42 | 14.17 | 16.07 | 18.02 | 18.42 | 19.47 | 20.47 |
| Liceu - Rua 19 | 07.46 | 09.41 | 12.46 | 14.21 | 16.11 | 18.06 | 18.46 | 19.51 | 20.51 |
| Graciosa | 07.50 | 09.45 | 12.50 | 14.25 | 16.15 | 18.10 | 18.50 | 19.55 | 20.55 |
| CARREIRA 2 | o | o | o | o | o | o | o | o | o |
| Graciosa | 07.55 | 09.50 | 12.55 | 14.30 | 16.20 | 18.15 | 18.55 | 19.60 | 20.60 |
| Rua 41 | 07.59 | 09.54 | 12.59 | 14.34 | 16.24 | 18.19 | 18.59 | 19.64 | 20.64 |
| Rua 20 - Cruz C/R. 62 | 08.04 | 09.59 | 13.04 | 14.39 | 16.29 | 18.24 | 19.04 | 20.09 | 21.09 |
| Esc. Técnica - R. 35 | 08.09 | 10.04 | 13.09 | 14.44 | 16.34 | 18.29 | 19.09 | 20.14 | 21.14 |
| Esc. Sá Couto - R. 30 | 08.12 | 10.07 | 13.12 | 14.47 | 16.37 | 18.32 | 19.12 | 20.17 | 21.17 |
| Liceu | 08.16 | 10.11 | 13.16 | 14.51 | 16.41 | 18.36 | 19.16 | 20.21 | 21.21 |
| Anta - Farmácia | 08.19 | 10.14 | 13.19 | 14.54 | 16.44 | 18.39 | 19.19 | 20.24 | 21.24 |
| Escola Técnica | 08.22 | 10.17 | 13.22 | 14.57 | 16.47 | 18.42 | 19.22 | 20.27 | 21.27 |
| Graciosa | 08.27 | 10.22 | 13.27 | 15.02 | 16.52 | 18.47 | 19.27 | 20.32 | 21.32 |
| CARREIRA 3 | o | o | o | o | o | o | o | o | o |
| Graciosa | 07.05 | 09.00 | 12.05 | 13.40 | 15.30 | 17.05 | 18.05 | 19.10 | 20.10 |
| Bairro Piscatório | 07.10 | 09.05 | 12.10 | 13.45 | 15.35 | 17.10 | 18.10 | 19.15 | 20.15 |
| Quartel | 07.13 | 09.08 | 12.13 | 13.48 | 15.38 | 17.13 | 18.13 | 19.18 | 20.18 |
| Fonte da Rata | 07.17 | 09.12 | 12.17 | 13.52 | 15.42 | 17.17 | 18.17 | 19.22 | 20.22 |
| Igreja | 07.22 | 09.17 | 12.22 | 13.57 | 15.47 | 17.22 | 18.22 | 19.27 | 20.27 |
| Largo da Presa | 07.25 | 09.20 | 12.25 | 14.00 | 15.50 | 17.25 | 18.25 | 19.30 | 20.30 |
| Bairro Piscatório | 07.28 | 09.23 | 12.28 | 14.03 | 15.53 | 17.28 | 18.28 | 19.33 | 20.33 |
| Est. Vouga | 07.31 | 09.26 | 12.31 | 14.06 | 15.56 | 17.31 | 18.31 | 19.36 | 20.36 |
| Graciosa | 07.35 | 09.30 | 12.35 | 14.10 | 16.00 | 17.35 | 18.35 | 19.40 | 20.40 |

o Carreira diária excepto, Domingos e Feriados Oficiais

VENDE-SE ESTABELECIMENTO COM 66,8 M2 E ARRUMOS COM 8,10 M2 EDIFÍCIO PALMEIRAS

LOJA 3 - RUA 8 - ESPINHO

Contactar de 2.ª a 6.ª - feira das 9 às 12 e das 14 às 18 horas

Telefone: 72 15 75

PEQUENOS ANÚNCIOS

ADVOGADOS

MARIA DO CÉU SANTOS-Rua 18 n.º 582-2.º Esq.º - Sala 1. Telef: 731 21 00 - 4500 Espinho.

ALUGUÉS

ALUGO APARTAMENTOS T0, T1, T2 E T3. Totalmente equipados. TV Satélite, telefone, garagens, limpezas. Rua 62 n.º 156. Telef: 7310851/2. Fax: 731 08 53.

ALUGAM-SE QUARTOS, c/ casa de banho privativa, c/ cozinha, pequeno almoço, tratamento de roupa e garagem. Telef: 720002 ou 728972.

ALUGA-SE LOJA NO EDIFÍCIO PALMEI-

RAS, c/ 67m2, frente à Pastelaria Toneca. Telef: 72 06 05.

ARRENDAR-SE LUGAR DE GARAGEM, na Rua 36, por trás Ciclo Preparatório. Preço: 6.000/mês. Informações através do telef: 728830 (tente a qualquer hora) ou telem: 0931645315.

ALUGA-SE 2 APARTAMENTOS um no primeiro andar e outro no segundo. Preço: 45 Ct. Telef: 7643769, Av.ª da Bessada n.º 1175- Nogueira da Regedoura.

BOA MESA

A VARINA-Restaurante, peixe e marisco, sempre fresco. Aberto todos os dias. Rua 2 n.º 1269 - Telef.

72 46 30 - Espinho.

MÉDICO

DORES E EMAGRECI- CIMENTO. Dr. AKIRA. ONKYU. Massagem - Shiatsu. Acupunctura. Centro de Medicina Preventiva de Espinho. Rua 16 n.º 82. Marcação telef: 731 49 61.

Dr. JOAQUIM FERREIRA MENDES-Médico especialista em ouvidos, garganta e nariz. Clínica geral. Rua 9 n.º 295-2.º Esq.º - Telef: 721710.

PASSA-SE

BAR (perto do Casino). Barato. Motivo de saúde. Urgente. Telef: 72 09 60.

PRECISA-SE

APRENDIZ DE ELECTRICISTA idade de 16 a 18 anos. Telef: 721555.

SERVIÇOS

ESTÚDIOS - LABORATÓRIO - VITOR LANCHAS - Passagem de filmes de Super 8mm para cassetes vídeo. Passamos para o nosso sistema, cassetes de vídeo que lhe enviemos do Brasil, USA, França ou qualquer outra parte do mundo. Telef: (02) 725344. Bip Alfanumérico-(094) 3508041. Deixe o seu nome e N.º de Telefone.

ESTOFADOR-Restaurador de todo o tipo de sofás, cadeiras, etc. Orçamentos grátis. Telef: 72 40 90.

ESTAÇÃO DE SERVIÇO-EDNESER, c/ lavagem manual e atendimento personalizado Rua das Industrias 217 ao Monte Lirio. Junto à Leira da Relva - Telef: 7311095.

FISTECA-FISCALIDADE E TÉCNICA DE

CONTAS, LDA. Contabilidade-Fiscalidade-Gestão-Informática. Av. 24 n.º 1019, 3.º Sala J-Telef: 725083. Telem: 0931741129.

VENDAS

ESPINHO T3 C/ SUITE. Na Rua 14/37, boas áreas, elevador, l. de garagem, arrumos, móveis cozinha, roupeiros, f. de sala, etc. Telef: (02) 732 20 36.

ARMAZÉM C/ 700M2 (Z.I. Espinho) - Telef: 732 20 36.

VENDE-SE OU ALUGA-SE ESCRITÓRIOS no Edifício S. Pedro-Espinho. Telef: 732 20 36.

CASA COM 4 FREN- TES, bem localizada. Aproximadamente 1.600m2 de terreno, todo murado. Ao cimo da Rua 19. Rua de Cassufas, Anta, Espinho. Telef: 731 0946.

Semanário Registado na Direcção-Geral de Comunicação Social sob o n.º 41/37

DEFESA DE ESPINHO

DIRECTOR ÁLVARO GRAÇA PROPRIEDADE EMPRES - EMPRESA DE PUBLICIDADE DE ESPINHO, LDA.

Matriculada na Conservatória do Registo Comercial de Espinho sob o n.º 59, folhas 30 do livro C-1 Capital Social 1.040.000\$00

REDACÇÃO E SERVIÇOS ADMINISTRATIVOS Rua 26, Nº 601 - 2º Esq. Apartado, 39 4501 ESPINHO Codex Telefone, 72 15 25 Fax, 72 15 25 PAGINAÇÃO ELECTRÓNICA e FOTOMONTAGEM "DEFESA DE ESPINHO"

IMPRESSÃO NA VEPRINTER - INDÚSTRIA GRÁFICA DO NORTE, SA E.N. 14 (Km 7,05) Apartado 121 4471 MALA Codex Tels. 941 10 85; 948 56 31 e 948 55 64 Fax 941 10 84

TIRAGEM MÉDIA 3.500 EXEMPLARES Depósito Legal Nº 1604/83

MEMBRO DO IPIR (Instituto Português da Imprensa Regional)

Grupo Violas confraterniza com colaboradores

Como o faz anualmente, o Grupo Violas realizou na passada semana um almoço com os seus colaboradores, no Casino Solverde.

O grupo pretendeu, desta forma, prestar homenagem àqueles que há mais de 25

teve presente, com destaque para a viúva do saudoso comendador, Ana Soares Violas, suas filhas, Oflia Violas Ferreira, Rita Celeste Violas e Sá, genros, Maria Helena Violas, Edgar Ferreira e Edmundo Sá e netos, Pedro Violas e Sá,

Tiago Violas Ferreira, Manuel Violas e Ana Violas.

O presidente do conselho de administração, Manuel Violas, antes de proceder à entrega das lembranças e de desejar boas-festas a todos, fez questão de lembrar o seu pai,

comendador Manuel de Oliveira Violas, principalmente para aqueles que são mais novos e que não tiveram a oportunidade de o conhecer, que foi o grande dinamizador deste já tradicional convívio de Natal.



anos estão ao serviço das empresas (e foram cerca de uma dezena) e conviver dentro de um espírito próprio da época que atravessamos.

Foi uma oportunidade para muitos se conhecerem, uns outros tantos se encontrarem e novas amizades surgirem. Todas as empresas do grupo estiveram representadas, à excepção das que se encontram no Algarve. Mas nem por isso foram esquecidas porque, de forma simbólica, foi deixada uma mesa vaga, para aqueles que não puderam ali estar naquele dia.

Foram convidados cerca de 250 colaboradores e toda a administração das empresas es-



Retrato em formato pequeno

Mecânico de corpo inteiro

Os mais de 40 anos que Antero da Silva leva de mecânica não o impedem de tentar valorizar-se cada vez mais. As inovações tecnológicas não param e fazem com que qualquer "relaxamento" dos mecânicos seja penalizado. Um dos mais antigos mecânicos locais teme o futuro do sector, dados os sucessivos avanços da tecnologia nos últimos anos.

- **Alguma vez soube que iria ser mecânico?**
- Desde muito novo ambicionei estar ligado à mecânica. Sou natural de uma aldeia perto de Viseu em que quase todas as pessoas eram mecânicos. O meu fascínio começou nessa altura e tem-se prolongado até hoje. Estou nesta profissão a sério, não é um passatempo qualquer.
- **Quais os atributos de um bom mecânico?**
- Honestidade e limpeza são fundamentais, assim como a dedicação. Um mecânico tem que gostar daquilo que faz, porque caso contrário jamais conseguirá ser um bom profissional.
- **Escolheria de novo a mesma profissão?**
- Sem dúvida. Se Deus quiser, serei mecânico ainda por muitos e bons anos.



- **O condutor português é tão mau como pintam?**
- Os principais problemas nas estradas nacionais estão relacionados com os jovens condutores. Qualquer pessoa que anda na rua verifica que se cometem erros impressionantes. Não sei se tal se deve aos instrutores ou ao próprio condutor, mas o que é certo é que são os condutores novos que mais contribuem para a alta taxa de sinistralidade automóvel. As escolas de condução deveriam dar a carta de condução apenas a quem soubesse, de facto, conduzir.
- **Não haverá especulação no preço de algumas reparações automóveis?**
- É uma realidade inegável. Há muitos colegas meus, em Espinho, que se aproveitam de determinadas situações. Por exemplo, cobrar preços indevidos a emigrantes que vêm cá passar férias. Jamais faria isso, porque entendo que a vida custa a todos. Não cobro mais dinheiro a um emigrante do que a um visitante qualquer.
- **Apesar de ser eticamente reprovável, é inegável que essa atitude acaba por compensar em termos financeiros...**
- A curto prazo pode compensar, mas ao longo dos tempos as pessoas apercebem-se de que estão a ser "levadas". As oficinas deveriam expor, num local bem visível, o preço da mão de obra. No meu caso pessoal, as facturas que entrego aos clientes indicam o tempo que foi gasto, os materiais utilizados e as operações que foram efectuadas.
- **Não acha que falta formação técnica capaz aos mecânicos portugueses?**
- É um facto. Contudo, a parte teórica é muitíssimo importante. Tem de haver da parte do mecânico um esforço para se manter actualizado. Não é com uma chave de fendas e com um martelo que se resolvem problemas.
- **Como perspectiva o futuro do sector?**
- A mecânica está condenada a médio prazo, dado que a inovação tecnológica tem vindo a substituir o nosso trabalho. Qualquer automobilista pode mudar, na sua própria casa, o óleo, os travões ou as velas.



TELE-ROCHA

MÓVEIS — ELECTRODOMÉSTICOS - HI-FI - CANDEEIROS - COZINHAS POR MEDIDA

CAMPANHA AQUECIMENTO A GÁS COM OFERTA DE TODO O MATERIAL

EMPRESA DISTRIBUIDORA DE GÁS — PROJECTOS — MONTAGENS

Exposição: Avenida 24, 771 - Telef. 721612 - Espinho

Gás: Rua 31, 469 - Espinho - Telef. 720325 - Fax 7310436