



DIRECTOR: ÁLVARO GRAÇA



SEMANÁRIO



FUNDADOR: BENJAMIM COSTA DIAS

“Bodas de Prata” da Solverde

## Programa das comemorações estende-se por todo o ano

Gala em 12 de Abril com a presença de quatro vencedores do “Festival da Canção”

A Solverde apresentou na terça-feira o programa de comemoração dos seus 25 anos de existência. Galas, “shows”, seminários e acontecimentos desportivos compõe o vasto plano de actividades, que pretende estar à altura do historial de um grupo económico indissociavelmente ligado ao desenvolvimento de Espinho. A concessão da zona de jogo do Algarve acentuou a faceta nacional da Solverde, mas nem por isso implica um maior distanciamento em relação à terra-mãe do grupo.



Economize 300\$00 na assinatura de “DE”

Assinatura anual de “Defesa de Espinho” para este ano de 1997:

Paga nos nossos escritórios até ao fim de Fevereiro próximo, 2.700\$00.

Cobrada pelos nossos serviços a partir de Março, 3.000\$00.

Europa, 3.550\$00.

Resto do Mundo, 4.050\$00.

Preço avulso, 120\$00.

Todos estes aumentos resultam do facto de o Estado ter deixado de suportar integralmente o portado jornal para o país e estrangeiro.

Complexo de Ténis João Lagos ganha concessão



## Unanimidade da Assembleia de Freguesia na aprovação do Plano de Actividades

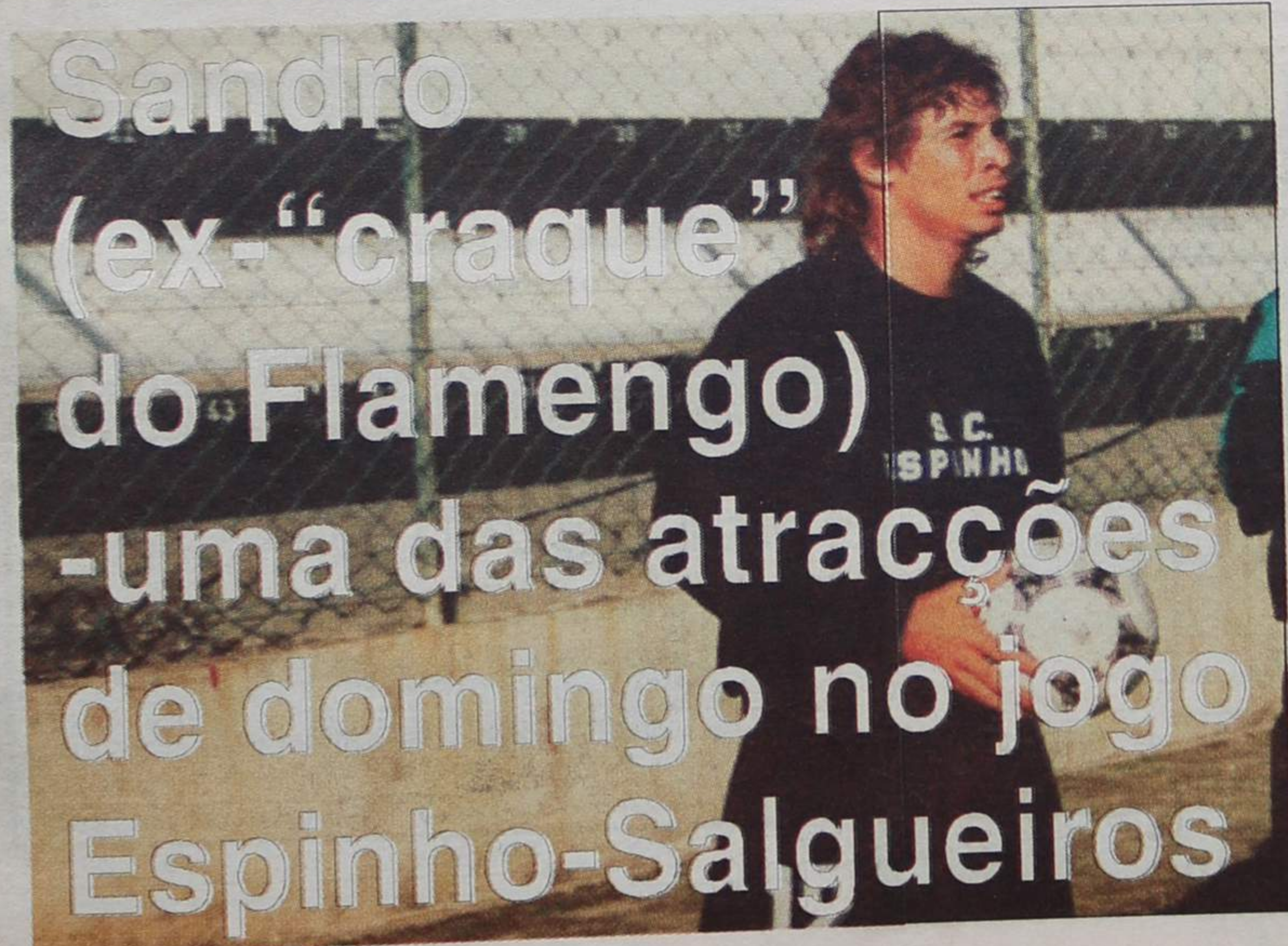

Inédito na história do vólei nacional

“Tigres” seguem na Taça “CEV”

Varanda da Costa Verde  
Estranha forma de viver de um colectivo desmotivado

# Assembleia Municipal a contrair empréstimo

*A Assembleia Municipal delibera autorizar a Câmara Municipal a contrair um empréstimo no montante de 227.409.000\$00, pelo prazo de 10 anos com dois de carência, junto da Caixa Geral de Depósitos, através da linha do Banco Europeu de Investimentos.*

Foi a deliberação aprovada por unanimidade na última reunião da Assembleia Municipal, havida no passado dia 8 do corrente e que foi ao encontro da pretensão do executivo municipal que, assim, fica habilitado a desenvolver o Programa de Reabilitação Urbana (PRU) dos bairros da Marinha/Silvalde (a referência "dois anos de carência significa que nos dois primeiros anos do contrato não haverá, por parte da Câmara, pagamento de juros e feita qualquer amortização)..

No mesmo documento e por um 2º ponto, só por maioria - abstenção de Correia de Araújo - o deliberativo resolveu manifestar, publicamente, a sua satisfação por estarem reunidas as condições que permitem arrancar com o PRU da Marinha, tendo em vista a implementação de uma série de empreendimentos e medidas indispensáveis para o desenvolvimento daquela zona.

## Postura de trânsito - é urgente

Mais uma vez este decantado tema da revisão da pos-

tura de trânsito veio à assembleia, no período da "antes da ordem do dia", agora pela iniciativa do PP.

A Assembleia aprovou por unanimidade a proposta daquele partido, que, em termos de redacção foi a seguinte: *Há alguns anos que vem sendo reclamada uma actualização da Postura de trânsito e, estando pronta uma proposta de revisão a qual até foi dada a conhecer a uma Comissão desta Assembleia, estranha-se e lamenta-se que a mesma não tenha sido apresentada a esta Assembleia para deliberação pelo que, se recomenda à Câmara que o faça com a necessária brevidade.*

Foi Correia de Araújo quem subscreveu esta recomendação que, quanto a nós, diz o bastante; vários deputados acentuaram as ilegalidades que por aí se encontram por falta da dita revisão e todos acharam que "sim senhor, venha a revisão", concordando, implicitamente com S. Teixeira Lopes quando deixou no ar a interrogação que punha em causa o resultado do trabalho de um técnico qualificado, que anda há anos a ganhar o seu dinheiro

quando a postura em vigor - segundo Jorge Carvalho - foi feita em 4 sessões.

E terminamos por onde começaram os trabalhos da noite, por um voto de pesar proposto pela CDU, relativo ao recente falecimento do dr. Pinto de Matos, voto que foi aprovado por unanimidade, seguido de um minuto de silêncio.

**"A AM de Espinho delibera manifestar o seu pesar, face ao prematuro falecimento do dr. António Pinto de Matos, presidente da Comissão Administrativa da CM após o 25 de Abril (...)"**

Os trabalhos são retomados no próximo dia 24.

## A noite do presidente na maior das normalidades

Como é do conhecimento dos leitores, a Assembleia Municipal reúne, ordinariamente, 5 vezes por ano e, em cada sessão, o presidente da Câmara deve apresentar um relatório, explicitado ou acrescentado, oralmente, das actividades do executivo entre duas sessões e, de seguida, responder a questões que, eventualmente lhe sejam postas pelos deputados.

E assim, também aconteceu na sessão em curso e o documento que foi posto à apreciação do plenário, bastante extenso, pode ser dividido em 3 partes distintas.

Numa primeira parte, vêm

enumeradas cronologicamente ( mês, dia e hora ) todas - julgamos que todas - as reuniões, sessões, visitas, participações em actos públicos, audiências, entrevistas, recepções, almoços de trabalho e protocolares, visitas, deslocações e outros actos praticados por José Mota no exercício das suas funções de presidente - compreensivelmente não vêm referidas audiências concedidas a cidadãos.

A segunda parte é um repositório sistematizado das actas das reuniões da Câmara de 30-9 a 10-12 e a parte final contém um sumário do estado das "contrapartidas do jogo" e alguns anexos, onde são transcritos documentos considerados mais importantes.

Além do que acabámos de referir, o presidente costuma fazer - e fez - uma explanação sobre alguns temas que, ou não constavam do documento escrito ou teriam sofrido posteriores "movimentações" ou, ainda, "repisa" assuntos que no seu entender merecem uma referência mais insistente, falada.

Depois vêm as perguntas, quase sempre precedidas de comentários ou apreciações introdutórias para criar ambiente; e, claro as respostas possíveis - admitimos - do presidente.

Com tudo isto, julgamos, a vida pública do executivo - e do seu presidente - é posta às

claras; é evidente que muita coisa fica por dizer e nem tinha que sê-lo: conversas telefónicas ou pessoais com as gentes do governo ou de outras instituições públicas ou privadas, "pressões" sobre este ou aquele gabinete para que algum assunto tenha melhor andamento, pedidos, apelos, promessas - o sim de satisfação ou o não radical ou mesmo uma simples e diplomática negativa a contragosto - devem ficar nas intimidades.

Tem sido esta a prática corrente desta Câmara que algumas vezes já foi considerada exagerada e com "muita parra e pouca uva". Mesmo assim, a Assembleia tem-se dado por satisfeita.

E foi assim, também, na sessão que ainda está a decorrer.

Tudo na maior das normalidades.

## As perguntas e as respostas: Passeio da beira-mar pode arrancar em parte de uma época balnear...

Foram cinco os deputados municipais que intervieram, comentando e questionando.

O primeiro foi Correia de Araújo, que começou por se referir ao último "Boletim Municipal", classificando de excessivo o título de "Espinho, cidade luz", porque, mesmo considerando as melhorias significativas, não será - na

sua opinião - tão "luz" assim, que haverá muito a iluminar; depois apreciou a anunciada "reabilitação urbana" da zona envolvente à fábrica Brandão Gomes, comentando que não estariam ainda reunidas as condições para a fazer e citou a existência de muitos automóveis velhos para lá retirados da via pública. Nas perguntas directas indagou se a Câmara já tinha algum trabalho elaborado em termos de "tabela de taxas", que precisariam de ser ajustadas - o deputado referiu uma situação concreta na Piscina - e para quando estaria prevista a sua apresentação à Assembleia Municipal. Finalmente, questionou José Mota sobre dois temas:

- As obras do "Passeio da beira-mar são para fazer antes ou depois da época balnear?

- O presidente falou que lhe deram garantias de que a carreira de tiro iria sair de Silvalde. Há algum protocolo ou alguma garantia da Secretaria de Estado?

Respondeu-lhe, objectivamente, José Mota:

- Não temos, no momento, qualquer proposta de aumento de taxas - Correia de Araújo acrescentou, em diálogo, que não se tratava de aumento mas de redução no caso da Piscina; as taxas foram aprovadas pela AM e só esta as poderá alterar.

- O Passeio da beira-mar...o projecto está a ser



## INVISTA NA SUA SAÚDE

POR APENAS 185\$00 POR DIA INSCREVA-SE NO SEU CLUBE DE SAÚDE

APROVEITE OS 30% DE DESCONTO NA COTA ANUAL DE SÓCIO ATÉ AO FINAL DE JANEIRO

PARA MAIS INFORMAÇÕES CONTACTE: HEALTH CLUBE SOLEIL - ☎ 7313399 HOTEL PRAIAGOLFE - ESPINHO

## Clinica Médica Dentária

Dr<sup>a</sup> Rosa Neves

e

Dr<sup>a</sup> Leopoldina I. Santos Tavares

Acordos com: ACASA E CGD

Rua 23 n.º 773 - 1.º esq - Espinho

Telef: 72 01 16

## FONSECA

MODAS — TECIDOS

RUA 19, N.º 275 — Telefone, 720413 — ESPINHO

## Tele-Rocha

Projectos-instalações de gás Móveis e Electrodomésticos Cozinhas por medida

Rua 24 - 771 - Tel. (02) 721612 Secção de gás - Rua 31, 469 - ESPINHO Telef. (02) 720325 - Fax (02) 7310436

## DR. ILÍDIO D'OLIVEIRA SANTOS

MÉDICO DENTISTA

ODONTOPIEDIATRIA / Ortodontia Fixa / Prótese Fixa

Consultórios:

— Rua 16 (Esquina Rua 19), n.º 545-1.º Dt.º - Espinho - Telef. 722931  
— Rotunda da Boavista, 182-2.º H 3 - Porto - Telef. 6007175

Acordo com as entidades: ACASA; CGD; ADSE

# autoriza Câmara de longo prazo

ultimado mas tem de ser aprovado pelo Instituto da Água mas estamos a contar que seja aprovado mas podem ser levantados problemas, como noutras alturas. O início das obras pode ter de acontecer em parte de uma época balnear. Não há possibilidade de fazer obras sem causar alguns incómodos às pessoas, que nós procuraremos reduzir ao mínimo.

- Carreira de tiro... não há nada escrito, não há nenhum protocolo mas tenho a palavra, a garantia do Secretário de Estado e isso, para já, é bastante.

## E a bancada...

Jorge Carvalho foi o segundo a falar e a perguntar. Começou pela carreira de tiro "avisando" que, ainda assim, era importante, pelo menos um ofício do Governo; depois abordou a questão dos apeadeiros da Vale do Vouga, que "alguém" pensou em eliminar, parcialmente, na zona de Silvalde e José Mota respondeu-lhe que a Câmara estava atenta e não deixaria que as coisas fossem resolvidas contra o interesse das populações. Finalmente falou da bancada, servindo-se da sentença do Supremo Tribunal administrativo, desejando saber o que a Câmara iria fazer.

- O Supremo Tribunal Administrativo veio anular a decisão da Câmara e diz isto que é importante: "...as pes-

soas que votaram a favor da bancada, na Câmara, não o fizeram por espírito altruísta mas por interesse pessoal...". Isto é - e aqui julgamos, porque não conhecemos o texto, que é uma conclusão pessoal do deputado que fez questão de excluir, por motivos óbvios, Lito Gomes de Almeida - utilizaram o desporto para aumentar o seu prestígio e a sua popularidade para, depois, conseguirem um lugar mais bem remunerado, uma boa reforma... foi uma ilegalidade e eu espanta-me que o presidente da Câmara venha dizer "não contem comigo para repor a legalidade..."

Respondeu-lhe José Mota: - Na altura não estava cá e até poderia ter uma opinião contrária à do meu partido - o PS votou contra, excepto Rolando de Sousa que esteve a favor - não sei se era. Nove anos depois, embora não tenha, neste momento, todos os dados e não acompanhei o processo mas tenho uma opinião, neste momento, não estamos a falar de uma bancada que pode ou não vir a ser construída mas de uma coisa que está lá e está a ser usada. Se me perguntarem se a vou deitar abaixo eu digo que, pessoalmente, não vou, mas, atenção, há um órgão que é a Câmara Municipal que vai ter de analisar a questão e terá que tomar uma posição.

Neste momento há que

encontrar soluções que permitam não demolir a bancada e isto para mim é claro.

## Praça José Salvador (não) houve precipitação

Intervieram a seguir, Saudade Teixeira Lopes e Jorge Pina. A primeira indagou da possibilidade - como lhe teria constado - de o palacete da Pena reverter para a Câmara ao que o presidente Mota respondeu que, oficialmente, nada sabia. Depois falou, também, da bancada e, nessa matéria, insistiu que era necessário repor a verdade para que, sobre os que se opuseram, há 9 anos, à obra, deixem de ter sobre as suas cabeças o anátema que põem em causa o seu bom nome: - Todos temos direito ao bom nome; a Câmara tem a obrigação de repor o nosso bom nome. Na circunstância referiu-se, sem pormenorizar, a "Defesa" que no processo de há 9

anos se manifestou a favor da obra e teria concordado e apoiado a decisão da Câmara.

Aquela deputada, visivelmente emocionada terminaria, insistindo na defesa da sua honra e no seu bom nome, que muito preza.

O segundo sugeriu à Câmara que indagasse das hipóteses de alterar uma placa de sinalização existente na IC1, a norte do prolongamento da rua 19, no sentido suloeste - e ou norte-sul, julgamos - e que sinaliza saída para S.Félix e Praias, que deveria apontar, também para Espinho, dando aos automobilistas uma outra entrada para a cidade, descongestionando assim a rua 19.

A seguir perguntou se havia alguma possibilidade de solicitar à PSP que acabe com as corridas nocturnas de automóvel na av. 24 e terminou, congratulando-se pelo apoio dado pela Câmara ao desporto.

Manuel Osório foi o último e colocou, entre outras, uma questão e uma apreciação.

- O aquecimento nas Escolas Secundárias ou é deficiente ou inexistente. O ministério não dá verbas; a Câmara não pode arranjar qualquer sistema que minimize a situação?

- Largo fronteiro à Câmara. Houve uma precipitação na inauguração; nada funciona, está tudo às escuras e isso não dignifica o concelho.

Respondeu o presidente da Câmara:

- O aquecimento nas Escolas secundárias não é da nossa competência mas o alerta não cai em saco roto.

Embora a Câmara não possa resolver esse problema que se o fizesse teria que resolver muitos outros mais. O Ministério e a DREN apanhavam-se servidos e nunca mais se interessavam por

outros problemas semelhantes, que estava aqui uma Câmara que resolvia tudo.

Não podemos resolver essa situação mas podemos usar o nosso peso institucional junto dos organismos responsáveis... mas, ainda não nos chegou qualquer notícia do Concelho Directivo.

- Na inauguração aconteceu que as massas não secaram - e tinham-nos garantido, repetidas vezes que o sistema ia ficar operacional, mesmo antes do Natal - e surgiu uma anomalia. Quando se começa a encher o tanque, aquele peso enorme começa a ceder e há fuga de água.

Naturalmente que tudo se resolverá a seu tempo.

O que aconteceu não foi desprestigiante para o concelho; são coisas que acontecem.

José Sampaio

## VENDE-SE - FINANCIADOS

### T1 - T2 - T3 - T4 DÚPLEX

TIPO	ZONA	REFERÊNCIAS	PREÇO
T1	RUA 34	REC.+SÓTÃO	11.800c.
T2	RUA 28	REC.+GARAG. IND.	15.000c.
T2	RUA 31	EM CONSTRUCC.	19.000c.
T3	RUA 40	GARAG. INDIVID.	18.750c.
T3	RUA 29	GARAG. INDIVID.	16.750c.
T3 DUP.	JUNCAL	TERRAÇO+G. IND.	27.000c.
T4 DUP.	RAU 35	TERRAÇO+F. SALA	26.000c.
MORADIA	L. RELVA	R/C+1+JARDIM	25.000c.
MORADIA	RUA 15	R/C+1+ANEXOS	38.500c.
MORADIA	SERZEDO	R/C+1+ANEXOS+TER	75.000c.

## IMO24 - SOC. MED. IMOBILIÁRIA

Av.º 24 Nº 1019 - 2º F - 4500 ESPINHO

TLFS. 7313829/4904 • 0931 295843

## Mais um ponto de encontro BNC

...onde as suas aspirações têm sólidas decisões.

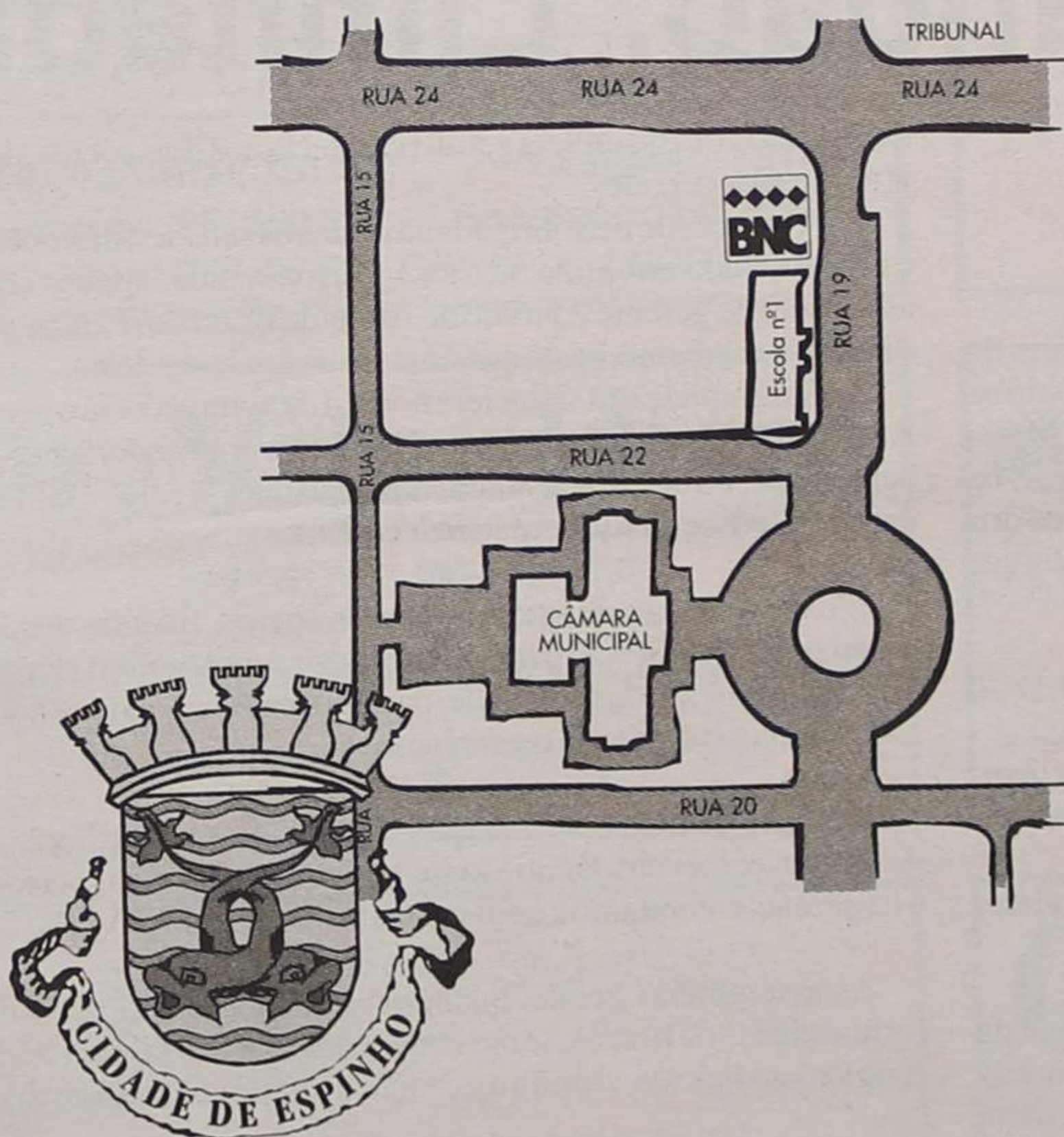

## Agora em Espinho

Já dispõe de um novo ponto de encontro para juntar a tantos outros ao longo do País que foram criados para o servir. Venha discutir ideias e projectos, informar-se sobre o elevado rendimento que oferecemos na aplicação das suas poupanças, sobre o crédito à habitação ou o apoio ao seu projecto de construção e à sua empresa comercial ou industrial. Agora já sabe o que podemos e queremos fazer por si... Venha ter connosco.



Banco Nacional de Crédito Imobiliário  
Solidamente consigo

Rua 19, nº 635 - 4500 Espinho  
Tel.: (02) 731 29 91 - Fax: (02) 731 30 07

# Guetim: unanimidade da Assembleia na aprovação do Plano de Actividades

Recentemente e em segunda reunião a Assembleia de Freguesia de Guetim, presidida por Fernanda Ramos discutiu e votou por unanimidade as propostas do executivo guetinese em matéria de Actividades a desenvolver em 1997 e respectivo orçamento de suporte.

Em nota explicativa introdutória, Alfredo Rocha, o presidente da Junta traça, as linhas gerais de actuação para o ano que se iniciou, reafirmando que o Plano de Acti-

vidades respeita as grandes linhas estratégicas definidas do modo de desenvolvimento para a freguesia, viabilizando a continuidade e conclusão de obras de que são exemplo a Zona Desportiva, Habitação Social e reforço de pavimentos nas ruas da Igreja, Luís de Camões e manas, além de e paralelamente, em colaboração com a repartição técnica definir a localização do futuro edifício-sede da Junta. Como se pode verificar na

peça sobre o Orçamento, não são esquecidas as colectividades, cujo dinamismo tanto contribui para animar a vida da freguesia.

São diversas as realizações que a Junta projecta levar a cabo durante o ano de 1997, e que têm expressão quantitativa no Orçamento, a maior parte até já são do domínio público. A título de exemplo referimos:

**Acção social:** - Confraternização ou passeio para os guetineses da 3ª idade.

**Cultura e desportos:** - Conclusão da 1ª fase da zona desportiva e preparação do processo referente à segunda.

**Rede viária:** - Asfaltamento das ruas da Columbofilia, Nª. Senhora da Guia e travessa do mesmo nome; possível alargamento da rua Casal do Nuno.

**Higiene e Ambiente:** - Construção de uma zona de lazer na Picadela, junto à ribeira do Mocho, terreno de 1.400 m<sup>2</sup>, adquirido por usucapião, que será transformado num pequeno parque onde as pessoas se podem reunir e "picnicar".

Mas é o orçamento a peça principal e onde tudo aparece explicado. Não terá, o leitor, dificuldades em o consultar e "ler."

## - As receitas e as despesas para 97

É de 20.691.000\$00 o montante tanto da Despesa como da Receita, os dois componentes fundamentais do Orçamento da Junta de Freguesia de Guetim para o ano de 1997 e, curiosamente, as componentes "correntes" e

de "capital" são coincidentes.

Em síntese é o seguinte o mapa do orçamento:

Com base nos dados disponíveis é possível explicitar alguns agregados. Receitas correntes:

Receitas correntes	
Taxas, multas e outras .....	480.000\$00
Rendimentos de propriedades .....	151.000\$00
Transferências correntes (FEF) .....	3.600.000\$00
Venda de serviços .....	860.000\$00
<b>Total .....</b>	<b>5.091.000\$00</b>

Receitas de capital	
Transferências da Administração .....	15.500.000\$00
Outras transferências .....	100.000\$00
<b>Total .....</b>	<b>15.600.000\$00</b>
<b>RECEITA TOTAL .....</b>	<b>20.691.000\$00</b>

Despesas correntes	
Pessoal .....	3.695.000\$00
Bens duradouros .....	80.000\$00
Bens não duradouros .....	150.000\$00
Transferência de serviços .....	620.000\$00
Outras transferências .....	501.000\$00
Outras despesas .....	10.000\$00
Dotação provisional .....	35.000\$00
<b>Total .....</b>	<b>5.091.000\$00</b>

Despesas de capital	
Investimentos:	
Outros edificios .....	12.500.000\$00
Construções diversas .....	2.630.000\$00
Maquinaria e equipamento .....	270.000\$00
Outros .....	200.000\$00
<b>Total .....</b>	<b>15.600.000\$00</b>
<b>DESPESA TOTAL .....</b>	<b>20.691.000\$00</b>



«Defesa de Espinho» - 3381 - 97/01/16

## Almeida Brandão, Limitada

Conservatória do Registo Comercial de Espinho.  
Nº de Matrícula: 01181/961022.  
Nº de Identificação de Pessoa Colectiva:  
Nº de Inscrição: 01.  
Nº e Data da Apresentação: Ap. 12/961022.

Rosa Paula da Silva Maia, 2ª Ajudante da Conservatória do Registo Comercial de Espinho, CERTIFICO que por António de Almeida Brandão, c. na comunhão de adquiridos com Maria Angelina Pinho Teixeira e Fernando de Almeida Brandão, c. na comunhão de adquiridos com Maria de Fátima Gonçalves dos Santos Correia Brandão, foi constituída a sociedade em epígrafe, que se rege pelo seguinte contrato:

1º

A sociedade adopta a firma "ALMEIDA BRANDÃO, LDª", com sede na Avenida 8, nº 1124, da cidade de Espinho.

§ único - A gerência poderá mudar a sua sede para qualquer outro local dentro do mesmo concelho ou para concelhos limítrofes.

2º

Objecto da sociedade é o de restaurante e actividades similares de hotelaria.

3º

O capital social, integralmente realizado em dinheiro, é de quinhentos contos e corresponde à soma de duas quotas: uma de quatrocentos contos do sócio António de Almeida Brandão e outra de cem contos do sócio Fernando de Almeida Brandão.

4º

Os sócios poderão fazer suprimentos à sociedade, que vencerão ou não juros, conforme for deliberado em assembleia geral.

5º

1 - A gerência da sociedade, remunerada ou não, conforme for

deliberado em assembleia geral, fica afectada aos dois sócios, desde já nomeados gerentes.

2 - A sociedade fica obrigada em todos os seus actos e contratos e representada em juízo, activa e passivamente, apenas com a assinatura do gerente António de Almeida Brandão. Para os actos de mero expediente, basta a assinatura de qualquer deles.

3 - Em ampliação à sua esfera normal de competência o gerente António de Almeida Brandão poderá comprar e vender quaisquer bens, tomar ou dar de arrendamento quaisquer prédios e tomar ou dar de trespasse quaisquer estabelecimentos.

6º

É livre a cessão de quotas entre os sócios, ficando desde já autorizada a sua divisão para o efeito; a estranhos, porém, depende do consentimento da sociedade, dado por escrito, tendo os sócios não cedentes o direito de preferência.

7º

Em caso de morte de qualquer dos sócios, os seus herdeiros deverão escolher um de entre todos que os represente na sociedade e na gerência, enquanto a quota se mantiver indivisa.

8º

As assembleias gerais, quando a Lei não prescrever outras formalidades ou prazos, serão convocadas por cartas registadas, dirigidas aos sócios, com a antecedência mínima de quinze dias.

Está conforme. Contém 4 folhas.  
Conservatória do Registo Comercial.  
Espinho, 13 de Novembro de 1996.

A Ajudante,  
Rosa Paula da Silva Maia

«Defesa de Espinho» - 3381 - 97/01/16

## TRIBUNAL JUDICIAL DA COMARCA DE ESPINHO

### ANÚNCIO

FAZ SABER que no dia 21 de Fevereiro de 1997, pelas 9.30 horas, à Porta deste Tribunal, nos Autos de Carta Precatória nº 184/96, extraída da execução de Sentença nº 12 207/A, do 16º Juízo Cível de Lisboa, em que é exequente Unicre - Cartão Internacional de Crédito e executados CARLOS ALBERTO DIAS VIEIRA e mulher MARIA ODETE XAVIER FERNANDES VIEIRA, residentes na Rua 62 nº 214 - Espinho, irão ser postos em praça pela TERCEIRA VEZ, para serem arrematados a qualquer preço, os seguintes bens penhorados àqueles executados:

- Um televisor a cores "Deca-Color"; Uma estante de livros de mogno, com prateleiras e gavetas; um bar com estante incorporada em madeira fórmica.

Destes bens é fiel depositário a executada esposa, que é obrigada a mostrar bens, podendo contudo fixar as horas em que tal o facultará.

Para constar se passou o presente que vai ser assinado. Espinho, 20 de Dezembro de 1996.

O Juiz de Direito,  
A/ Paulo Fernando Dias da Silva  
A escriturária,  
A/ Maria Manuela Pegada Olo

# Assembleia e atividades

**Taxas, multas e outras, 480.000\$00** - são 80c. de atestados e licenças mais 400c. de publicidade.

**Rendimento de propriedades, 151.000\$00** - só tem 1.000\$00 certos, rendimento do legado "Maia", que tem mais de 50 anos, que ainda obriga a Junta a manter o jazigo do falecido legatário em bom estado e a pagar o sermão no dia dos fiéis; o resto, 50 contos são a previsão de juros quando houver dinheiro depositado e 100.000\$00 correspondentes a prevista venda de árvores na Picadela.

**Transferências, 3.600.000\$00** - correspondem a mil e quinhentos contos do FEF mais eventuais ofertas de particulares que podem ou não acontecer.

**Venda de serviços, 860.000\$00** - é um agregado

constituído por 700c. de rendas de 4 casas, 40c. de aluguer do "dumper", 80c. de enteramentos mais 40.000\$00 de alugues do ringue junto à Sede.

**Transferência de capital, 15.600 c.** corresponde a 12.500c. do município para as obras da Zona Desportiva, 3.000 contos que a Câmara transfere do que recebe do FEF(10%) e 100.000\$00 de particulares.

Quando à **Despesa corrente** a maior verba vai para despesas com pessoal, **3.695c.** sendo 1475c para os membros dos órgãos autárquicos, 1.810 para pagamento a pessoal permanente (um cantoneiro e uma mulher de limpeza) e ainda 410c. para o cozeiro.

**Bens não duradouros, 150 c.** não são mais que uma previsão para um passeio anual

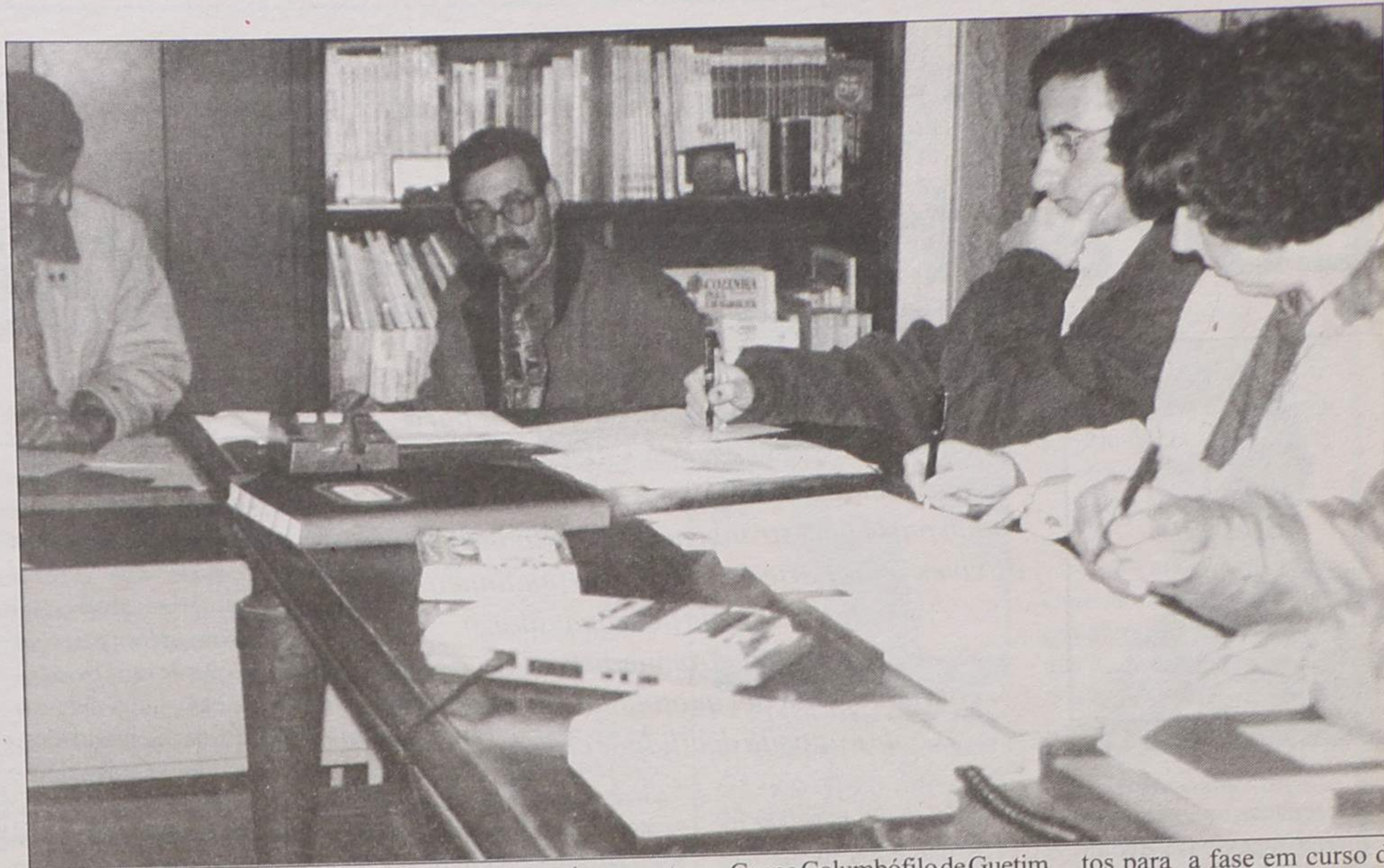

da freguesia, que este ano pode assumir a outra forma, como, por exemplo a de uma confraternização no novo Parque a estabelecer na Picadela.

**Aquisição de Serviços, 620c.** não são mais que o somatório dos encargos com a electricidade das instalações da Junta (150c.), 120c. para telefone e outras pequenas

despesas de funcionamento.

Curiosa é a rubrica **Transferências correntes - outras, 501.000\$00**; curiosa pelo "1" que são os 1.000\$00 provenientes do legado Maia, que a Junta transfere para a Fábrica da Igreja; o resto são subsídios a colectividades: BV Espinhenses e BV de Espinho, 50 contos a cada, Conferência de S. Vicente de Paulo - 50c.,

Grupo Columbófilo de Guetim - 50c., Ass. Guetinense F.C. - 30c., Grupo Desportivo "Ronda" - 30c., Grupo Cultural de Guetim - 50c. e 70.000\$00 para as escolas Pré-primária e Primária para o Natal e Carnaval; o resto é para outros acontecimentos e instituições.

Nas **despesas de capital (15.600.000\$00)** as "contas" são simples: 12.500 con-

tos para a fase em curso da Zona desportiva, 2.630 contos para arruamentos, esgotos e sinalização de trânsito, 270c. para a informatização dos serviços e 200c para qualquer reparação ou beneficiação.

Tudo contas fáceis e entendíveis. São números, muitos deles previsionais, principalmente no capítulo da Despesa.

## Gabinete de Radiologia de Espinho

**DR. JORGE NUNES DE MATOS**  
**DR.ª MARIA DO CARMO VASCONCELOS**

Médicos especialistas — Raios X — Ecografia - Mamografia

Acordos com: ADSE, SAMS, PORTUGAL TELECOM, PSP, GNR, CGD, ACASA, MINIST. JUSTIÇA, CTT e

Consultório: Rua 20 n.º 1436 r/c Dt.º • Telef. e Fax 721975 - 7314650  
Horário: das 09h00 às 12h00 e das 14h00 às 19h00

## CLÍNICA DE MEDICINA DENTÁRIA

Acordos com : PSP, ACASA, CGD, EDP, SAMS, PHILIPS

Dr. Jorge Pacheco - Dr.ª Eva Pacheco - Dr.ª Palmira Castro  
Dr.ª Cristalina Aguiar - Dr.ª Paula Amorim  
Dr. Horácio Monteiro da Costa — Cirurgia Estética - Maxilo Facial

ORTOPANTOMOGRAFIA, TELERRADIOGRAFIA, IMPLANTOLOGIA, ORTODONTIA (fixa e removível), PRÓTESE (fixa e removível)

Rua 8 n.º 381-1.º • 4500 ESPINHO • Telef. 722718

## FÁBRICA DE MÁRMORES E GRANITOS DA TABUAÇA

**VITORINO LOPES DA CRUZ, SUCRS., LDA.**

LUGAR DE ESPINHO - S. FÉLIX DA MARINHA  
VILA NOVA DE GAIA  
APARTADO 205 — 4503 ESPINHO CODEX  
TELEFONE 720565



FUNDADA EM 1897

## Inforcópia

## CENTRO DE CÓPIAS

(Gerência: Miguel Maia)

- Processamento de Texto
- Fotocópias

Preto e Branco - A4 / A3 / Acetatos Cartolinas / Vegetais  
Cores (cor integral) - A4 / A3 / Acetatos / Slides

- Ampliações / Reduções
- Cópias Heliográficas - Papel / Poliéster / Amoce
- Plastificações
- Encadernações simples e de luxo
- Envio de fax ao Público
- Venda de material de papelaria

Qualidade e Rapidez  
Preços Especiais para Estudantes e Escolas

ESPINHO: Rua 21, n.º 790

(Junto ao Externato Ol. Martins, a 50 Metros do Tribunal)  
Tel.: 02-731 39 99 - Fax: 02 - 731 40 03

## LUSOTUFO

### TAPETES CARPETES ALCATIFAS

Telefones Geral: 751760 Contabil.: 751894  
Exportação: 751860 Encomendas: 751911  
Telex: 22243 ROLAS P \* Fax: 751164 CORTEGAÇA

## Dr. Vitor Hugo

MÉDICO DENTISTA

SAMS - S. QUADROS - C.G.D. - ACASA - P.S.P.

Rua 19 n.º 342 - 1.ª Sala 4 - Telef. 731 27 70  
ESPINHO

## Almeida Santos

Advogado

ESCRITÓRIOS:  
ESPINHO  
Av. 24, N.º 741 - Sala C - (Av. da Feira)  
Tels. (02) 72 33 14 - 72 11 04 Horário: 2.ª, 4.ª e 6.ª das 17 às 19 horas

SANTA MARIA DA FEIRA (escritório principal)  
R. Dr. Roberto Alves - N.º 2 (junto escadas Convento)  
Telefs. (056) 36 22 48 - 33 24 25 Aberto aos Sábados de manhã

RESIDÊNCIA:  
R. PADRE AGOSTINHO (IGREJA) - ESPARGO - S. M. FEIRA - TEL. (056) 332425

## ELVIRA SILVA

Especialista de dermatologia e venereologia (doenças da pele)

CONSULTÓRIO: Rua 11, n.º 746  
Telef. 72 34 67



## OFICINA DE REPARAÇÕES, LDA.

### Auto Esperança de Espinho

Montagem de escapes



Rua 26 N.º 1038 — Telef. 72 28 62 — 4500 ESPINHO



## Ourivesaria Raul Costa, Lda.

Ouro - Jóias - Pratas - Relógios - Artigos Decorativos

GRANDE VARIEDADE E ALTA QUALIDADE - ATENDIMENTO PERSONALIZADO

Opte pela Diferença

Utilize o nosso CHEQUE OURO nas ofertas aos seus familiares e amigos, dedicando-os com surpresas agradáveis de gosto requintado.

RUA 19 N.º 193 • TELEFONE 731 18 65 • 4500 ESPINHO

Varanda da Costa Verde

# Estranha forma de viver de um c

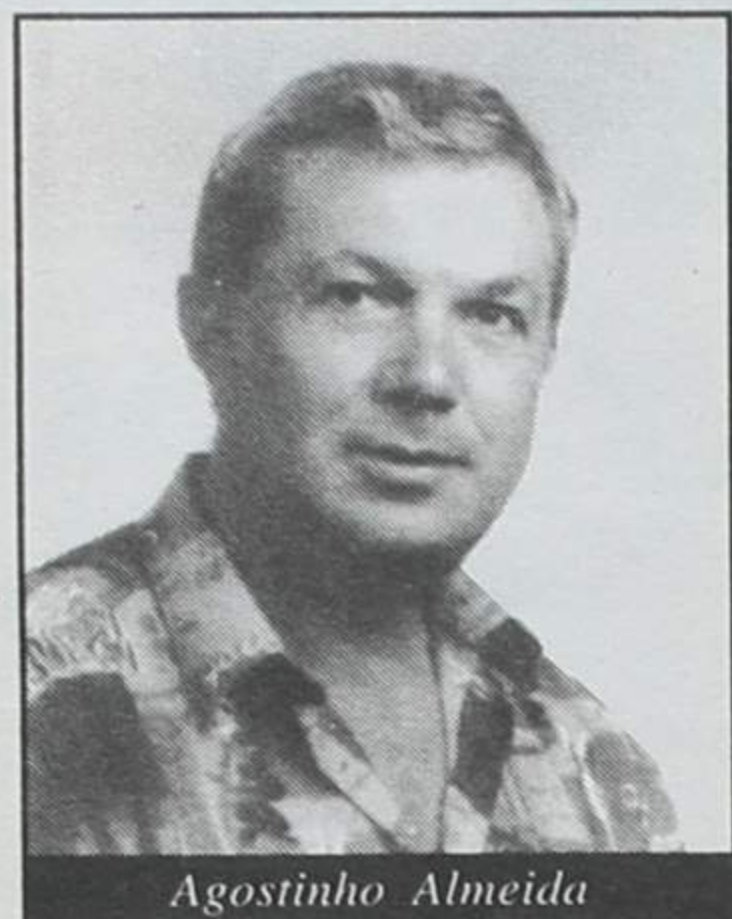

Agostinho Almeida

*A plena integração de Portugal na Comunidade Europeia, da qual faz parte um lote de nações com boa solidez económica e socialmente evoluída, veio accionar o alarme num país com estranha e ultrapassada forma de viver, onde parte da população (endinheirada ou indigente) viaja pelo imaginário de um terceiromundismo, com manifestações quotidianas evolutivas de esquisita debilidade cívica.*

De repente, na ânsia de nos tornarmos pessoas "evoluídas", com dotes para copiar padrões que nos chegam através dos meios audiovisuais disponíveis, elevada percentagem de portugueses esqueceu de consumir a regra fundamental da vida que está patente na maioria dos cidadãos, não apenas dos países da Europa comunitária, como de outros continentes, que se chama cultura cívica.

Os casos são mais que muitos e tornar-se-ia fastidioso inumerá-los. Agora, porém, entrados no novo ano de 1997, que em gíria se diz: "Ano novo, vida nova", valeria a pena encetar uma bem organizada campanha mentalizadora de um modelo mais avançado de vida para a sociedade que nos rodeia, se qui-

sermos, na realidade, ser na CE os parceiros ideais não apenas nos direitos, mas também nos deveres.

Diariamente "tropeçamos" com montanhas de cenas lamentáveis. De entre muitos casos, saliente-se um, avulso, bem significativo da mentalidade tacanha que nos cerca: uma senhora, da chamada "sociedade elegante", encontrava-se a fumar na varanda de um segundo piso, sacudindo com toda a naturalidade as cinzas sobre a varanda inferior e sobre os transeuntes que passavam na via pública. Nisto, assume a seu lado uma outra criatura, talvez empregada, a sacudir tapetes para o exterior, sem que a dita senhora se dignasse chamar a atenção de que no andar de baixo também mora-

gente e além disso, nos passeios passam seres humanos, como eles, que detestam servir de caixote de lixo de pessoas incivilizadas. Reflectindo melhor, esta senhora não tinha força moral para chamar a empregada a atenção, por dois motivos: primeiro porque também ela estava a sujar uma parte da habitação de um vizinho e também ela foi criada sem noções de civismo de base, apenas se distinguindo no aspecto económico.

Esta e centena de outras cenas caricatas estão vulgarizadas nos grandes e médios centros urbanos, para onde afluem famílias oriundas de meios rurais, geralmente envoltas num manto de egotismo e ânsia de prestigiar o seu conceito socioeconómico.

Esta metamorfose da vida dos povos, porém, não invalida que nas bagagens se transportem toneladas de estranhos hábitos adquiridos ao longo de toda uma vida. É que as próprias aldeias há muito deveriam ser palco de dinamização de uma bem organizada campanha cívica e revolução de mentalidades, coisa que não tem acontecido.

Sacodem-se lixos, com toda a naturalidade, às janelas ou varandas das modernas "ilhas" de cimento armado. As pessoas passeiam-se pelas ruas com cachorros de raça ou simples rafeiros, para defecar longe da sua casa, de preferência à porta de outros. Usa-se e abusa-se de uma linguagem barata, com palavrões (muitos) à mistura. Nos apartamentos das "ilhas" verticais, esquecendo a vulnerabilidade das paredes, oferecem-se "shows" diários aos condóminos, com berros e indiscrições de toda a ordem, enquanto geram batalhas que se desenvolvem em episódios diários. Lavam-se as varandas com lixívia e outros produtos químicos a horas diurnas, derramando sobre quem passa líquidos que po-

derão deteriorar as roupas. Ouve-se música com decibéis acima da conta até às tantas da matina. Batem-se as portas brutalmente sem se importarem com incómodos para terceiros. Na rua, deitam para o pavimento além das "beatas", embalagens de gelados, iogurtes, caixas de tabaco e até guarda-chuvas partidos. Os automobilistas impacientes e comodistas derretem as buzi-

nas para chamar, através do toque, qualquer pessoa, em pleno meio urbano, seja de dia ou de noite.

Enfim... tudo à portuguesa!

**Mas que estranha qualidade de vida a dos portugueses**

Espinho é apenas o reflexo do que vai por este país

## "Longe da vista mas perto do coração"

"Longe da vista, mas perto do coração". É este o sentimento de muitos espinhenses radicados por este país e além-fronteiras, que vivem talvez com mais intensidade os problemas da sua terra do que os residentes, a avaliar pelos inúmeros telefonemas que recebemos até ao final do ano de 1996, oriundos de leitores e assinantes de «DE». Desde o Rio de Janeiro, Caracas, Nova Iorque, passando pelo Luxemburgo, Paris, Bordéus e Lion, chegando a Lisboa, Monte Gordo, Coimbra e outras localidades deste pequeno Portugal, muitos os votos de Bom Ano (já retribuído) e a sacramental pergunta: que é feito da "Varanda da Costa Verde"? A resposta é simples: são as responsabilidades de tempo que mingaram, com outros jornais para "aviar". Mas... estejam todos descansados que volta e meia cá estaremos a evidenciar as anomalias que, no plano urbano-turístico, para não variar, aparecem todos os anos com a mesma "roupagem".

AA

## Italnor

Concessionário **FIAT**

**VIATURAS DE SERVIÇO SEM AVERBAMENTO**

(COM GARANTIA DE FÁBRICA)

FIAT PUNTO 75 ELX ..... 1996

### VIATURAS USADAS

(COM 0% DE ENTRADA)

MARCA	MODELO	COR	ANO	PREÇO
CITROËN	AX 10 RE 3pt	Vermelho	1990	580c.
CITROËN	AX 11 3pt	Cinza	1988	860c.
CITROËN	AX Ten 5pt	Branco	1992	830c.
CITROËN	AX TRD 5pt	Cinzento	1992	1.180c.
FIAT	Cinquecento	Vermelho	1994	1.030c.
FIAT	Tempira 1.4 Liberty	Verde	1994	1.980c.
FIAT	Tipo 1.4 SX 5pt	Azul	1994	1.620c.
FIAT	Uno 45 3 pt	Preto	1992	760c.
FIAT	Uno 45 S 3pt	Vermelho	1991	660c.
FIAT	Uno 45 S 3pt	Cinza	1992	820c.
FIAT	Uno 45 S 5pt	Preto	1988	480c.
FIAT	Uno 45 S 5pt	Verde	1993	880c.
FIAT	Uno 60 S 5pt	Branco	1990	730c.
FIAT	Uno Turbo ie	Verde	1993	1.480c.
FORD	Escort 1.4	Vermelho	1991	1.180c.
FORD	Fiesta 3pt	Preto	1990	780c.
FORD	Fiesta Van	Vermelho	1990	860c.
HONDA	Civic	Branco	1984	550c.
LANCIA	Delta 1.6 GT ie	Preto	1991	1.200c.
LANCIA	Y10	Cinza	1994	1.380c.
RENAULT	Clio 1.9 Van	Vermelho	1992	1.150c.

Italnor - Sociedade de Automóveis do Norte Lda.  
 ESPINHO - Rua 20/43 • Telefones: 725528 / 726202  
 STª Mª da FEIRA - Av. 25 de Abril • Telefone: (056) 373895

<b>FIAT</b> Italnor	<b>FIAT</b> Italnor	<b>FIAT</b> Italnor
<b>FIAT</b> Italnor	<b>FIAT</b> Italnor	<b>FIAT</b> Italnor
<b>FIAT</b> Italnor	<b>FIAT</b> Italnor	<b>FIAT</b> Italnor

Empresa comercial e de distribuição em Espinho

## NECESSITA para os seus quadros

- Técnico de Electricidade, Electrónica e Telecomunicações - Ref. 10197
- Vendedor mobiliário, cq. de escritório, informática e telecomunicações, c/ carta de condução - Ref. 20197
- Empregado de balcão Ref. 30197

**Condições:** Com ou sem experiência  
 Conhecimento de informática

Envie o seu *Curriculum Vitae*, o mais completo possível, para o Apartado 122 - 4502 Espinho

## EM ESPINHO

ESTABELECIMENTO COM 540M<sup>2</sup>

Bem Localizado

Telefone, (02) 72 85 73

## T2 - ESPINHO

100c. Sinal

+

67c. / Mês

**RÉPLICA (ESPINHO) - Telef. 7313263**

## VENDE-SE

2 LOTES EM ANTA

Construção de casa c/ 3 frentes.

Área 600 m<sup>2</sup> a 400

Contactar telemóvel 0936-84 80 73

# ectivo desmotivado

ora. Numa moda nova, indes-  
ulpável, mas quase insti-  
cionalizada, muitos auto-  
obilistas deixam as suas  
riaturas estacionadas total-  
mente sobre os passeios, não  
deixando uma nesga para os  
ões passarem. Assim, no-  
os e velhos, saudáveis e de-  
icientes, têm de transitar pelo  
neio das ruas, com todos os  
nconvenientes que se conhe-  
em. Há comerciantes que tra-  
em para o espaço público  
os passeios, uma boa parte  
a sua mercadoria, pouco se  
mportando se esse acto cau-  
a problemas aos transeun-  
es, para o qual as autorida-  
es colaboram com o fechar  
e olhos. Encontram-se es-  
alhados pela cidade inúmeros  
prédios em degradação  
galopante, largando a cada  
nstante calçadas, vidros, ja-  
nelas, etc., sobre a cabeça de  
quem passa no seu espaço  
próprio que são os passeios.  
A população pergunta: será  
que a Câmara, como poder  
local que é, possui seguro de  
responsabilidade que cubra  
incidentes resultantes deste  
lesleixo a que a população é  
completamente alheia?  
Agora, uma dúvida per-  
siste: será que nos aproxima-  
mos de uma qualidade de

vida sofisticada da Comuni-  
dade Europeia, ou tentamos  
tão-somente manter vivos in-  
dícios de terceiro mundo  
que nos caracterizava?

## Espinhenses "fogem" em debanda constante para terras limítrofes

Já várias pessoas se têm  
pronunciado sobre esta pro-  
blemática, sem contudo o  
assunto encontrar eco nas  
entidades que gerem os des-  
tinos da terra.

Na realidade, Espinho ar-  
risca-se a constatar a médio  
prazo, que a maioria dos jo-  
vens nascidos e criados no  
burgo espinhense estejam  
afastados do município, por  
motivo de "rejeição" econó-  
mico-profissional.

Inexplicavelmente, como  
quem descobre minas de ouro  
por todo o território da Rai-  
nha da Costa Verde, tem-se  
desencadeado, de há uns  
anos a esta parte, um movi-  
mento imobiliário de tal  
modo intenso e desconexo,  
que não agrada a gregos nem  
a troianos, acabando por pre-  
judicar somente a nossa ter-  
ra.

Com efeito, a exorbitância  
dos valores dos terrenos e

respectivas construções, são  
prejudicados por uma "mais-  
valia" resultante de uma  
cércea diminuta, às vezes ri-  
dícula por se situar num semi-  
ruralismo incompreensivo  
originando que os preços atin-  
jam valores impensáveis.

Não é por acaso que os  
jovens espinhenses à procu-  
ra de habitação têm fugido  
em debanda para localida-  
des periféricas de Vila Nova  
de Gaia, Santa Maria da Feira  
e Ovar, cujos mercados imo-  
biliários são bastante mais  
apetecíveis, mais sensatos e  
equilibrados, tanto para com-  
pra como para aluguer.

Por outro lado, como se de  
uma perseguição se tratasse,  
Espinho deixou de poder ofe-  
recer aos naturais e residen-  
tes postos de trabalho em  
abundância, dado que na ci-  
dade existe apenas comércio  
(muito em crise) e serviços. A  
edilidade dá indícios de ter  
abandonado a ideia de se in-  
teressar pela captação de no-  
vas unidades industriais,  
como foi timbre de outras  
câmaras anteriores num pas-  
sado recente, comprometen-  
do desta forma o futuro das  
gerações actuais e vindou-  
ras, que terão de procurar fora  
aquilo que todos os conce-

lhos se esforçam por ofere-  
cer: trabalho e habitação.

Como se sabe Espinho  
perdeu várias grandes unida-  
des fabris nos últimos anos,  
que davam trabalho a largas  
centenas de pessoas. Crises  
diversas e eventualmente  
uma gestão desequilibrada  
para a época em que vivemos  
estiveram na origem da fa-  
lência de fábricas históricas.  
Entretanto, para sua substi-  
tuição, nada de concreto, mas  
fala-se em mais centros co-  
merciais, o que nos parece  
um erro crasso.

Por sua vez, as rendas de  
casa atingem quase dois sa-  
lários mínimos e os espi-  
nhenses não têm rendimen-  
tos nem trabalho efectivo  
que lhes permita suportar tal  
despesa. A própria Câmara  
que deveria fazer um esforço  
para construir casas de renda  
económica também não con-  
segue ultrapassar esse difícil  
obstáculo e assim os espi-  
nhenses têm de recorrer aos  
concelhos vizinhos para re-  
mediar a crise instalada na  
sua própria terra.

Se adicionarmos a esta  
crise a falta de uma materni-  
dade que permita ver de  
novo bebés nascidos em  
Espinho, como antigamen-  
te e não nas maternidades  
de Gaia ou S. Paio de Olei-  
ros. Velhos tempos em que  
o próprio Hospital de Espi-  
nho era autosuficiente e não  
necessitava de recorrer, por  
tudo e por nada, aos servi-  
ços do Hospital Central de  
Gaia.

Como os tempos mu-  
dam... para pior.

## Da boca das crianças sai a verdade



Maria Fernanda Barroca\*

Estava resolvido: a Joa-  
na e Manuel concordaram  
em que aquele filho, não  
desejado e "mal planea-  
do", não nasceria - o abor-  
to ia ter lugar brevemente,  
pois ainda tinha poucas se-  
manas de gravidez e "tal-  
vez", ainda não houvesse  
vida!

Joana separou-se do  
marido que tivera de re-  
gressar ao escritório, de-  
pois de a ter acompanhado  
ao médico, e continuou  
pela rua, pensativa e com  
uma sensação de amargu-  
ra. Pouco adiante, quando  
se preparava para entrar  
numa pastelaria para co-  
mer algo, foi abordada por  
um rapazinho que não lhe  
pareceu faminto, mas po-  
bremente vestido e que lhe  
fez um pedido insólito:

— Minha senhora, dê-  
me dinheiro para comprar  
um gelado.

De facto a criança, que  
devia ter uns oito anos, não  
parecia ter fome. Joana per-  
guntou-lhe:

— Porque me pedes um  
gelado?

O pequeno respondeu-  
lhe:

— Faço hoje oito anos  
e nove meses, e lá em casa,  
mesmo que não passe  
fome, o dinheiro não dá

para estes luxos.

— Oito anos e nove me-  
ses? Maneira estranha de  
dizer a idade - disse Joana  
ao pequenito. O que que-  
res dizer com isso?

Então, o pequeno dis-  
se-lhe:

— Os meus pais já me  
explicaram, como é que  
eu apareci no mundo, pois  
que ao ouvir na escola, da  
boca dos meus colegas  
mais velhos, coisas que  
não percebi, cheguei a  
casa e perguntei-lhes a  
verdade. Ora se eu come-  
cei a existir quando a  
"sementinha" do meu pai  
foi colocada na barriga da  
minha mãe, eu que nasci  
faz hoje oito anos, tenho  
esses oito anos, mais os  
nove meses em que vivi  
dentro da minha mãe.

Nesse momento, Joana  
acordou. Tivera um sonho.  
De facto estava a ponto de  
praticar um aborto, com a  
concordância do marido.  
As palavras que ouviu da  
boca daquela criança, du-  
rante o seu sonho, fê-la  
repensar - não seria Deus  
a querer-lhes dizer que  
iam, ela, o marido e os  
restantes intervenientes,  
praticar um **assassínio**?

Passados nove meses,  
Joana tinha no seu regaço  
um robusto rapaz a quem  
deram o nome de João. O  
que pode fazer um sonho!  
Mas cuidado, isto não quer  
dizer que eu acredite em  
sonhos - o que se passou  
com a Joana não foi mais  
do que a voz da sua cons-  
ciência que se lhe mani-  
festou, mesmo a dormir.

\* Professora  
do ensino secundário

**DÚPLEX**  
Imobiliária, Lda.

Rua 30, nº 1017  
4500 Espinho

### APARTAMENTOS

**ESPINHO** (centro) - T3 - Em  
construção, c/ fogão de sala, a-  
quecimento central, gás canaliza-  
do e garagem. Bons acabamentos  
e excelente área. (entrega prevista  
Fevereiro 1998) 25.000c. Refª 156

**ESPINHO** (nascente) - T3  
Novo, c/ suite, video porteiro, portão  
automático, terraço c/ 26m<sup>2</sup>, fogão  
de sala e garag. 22.000c. Refª 111

**ESPINHO** (nascente) - T1  
Em construção, fogão de sala  
e garagem. 10.500c. Refª 100

### MORADIA

**GRANJA** Nova, 3 quartos  
fogão de sala, lavandaria e gara-  
gem p/ 3 carros. Excelentes aca-  
bamentos. 28.500c. Refª 302

### ARMAZÉM

**CORTEGAÇA** Área  
coberta de 700m<sup>2</sup> c/ escritórios  
25.000 contos

### ARRENDAMENTO

**ESPINHO** T1 - mobilado  
e c/ garagem. 60.000\$00

**722275**

## SABIA QUE EXISTEM RECUPERADORES A LENHA (PELLETS) QUE NÃO NECESSITAM DE CHAMINÉ?

Os recuperadores "ENVIROFIRE", não produzem fumos nem cheiros.

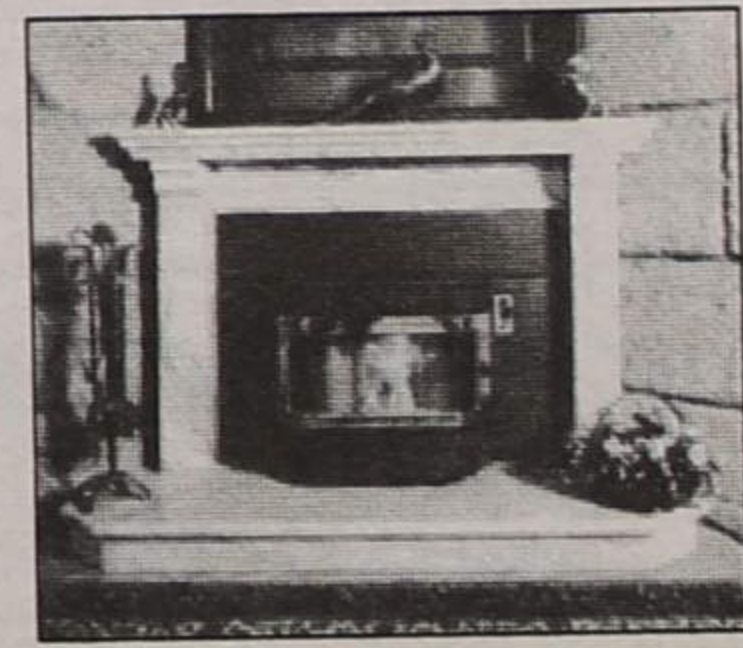
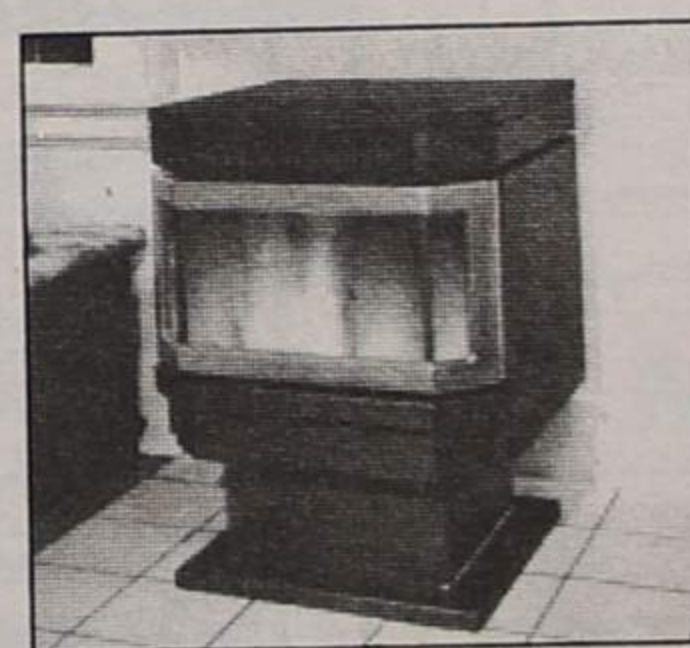

**SILVA & CARVALHO, L<sup>DA</sup>**

Exposição e Vendas: Rua 19, Nº 1158 - r/c - Telefone, 72 85 73 - 4500 ESPINHO

Apresentado à comunicação social o programa de festejos dos 25 anos

# Solverde: "Bodas de Prata" com acontec

Um convívio informal com os jornalistas foi a fórmula encontrada pela administração da Solverde para a divulgação do ambicioso programa de comemorações dos 25 anos daquele grupo económico. Nos próximos meses, a Solverde irá levar a cabo um conjunto de iniciativas de diversa índole, com especial destaque para a realização de uma gala em que marcarão presença os quatro vencedores mais recentes do festival da canção da RTP.

**Sérgio Almeida**  
 Texto  
**Carlos Salvador**  
 Fotos

A comemoração das "Bodas de Prata" da Solverde promete constituir um acontecimento de digno realce, dada a variedade de espectáculos que irá abarcar. O ponto alto do programa está marcado para os dias 11 e 12 de Abril,

dia em que a Solverde celebra os 25 anos.

A gala irá reunir os quatro últimos vencedores do festival RTP e contará ainda com a presença de diversos actores de teatro. Mas os motivos de interesse estão longe de se confinar ao grande "show". Também a 11 e 12, a Solverde irá organizar um seminário subordinado ao tema "Turismo, factor estratégico". O naipe

de oradores garante o êxito imediato de uma iniciativa que

tempos a sua oferta aumentada de forma substancial com a

contra ainda no "segredos dos deuses" por carecer de

sectores artístico e económico. O desporto não esquecido pelos responsáveis da Solverde. Assim, garantido o apoio a diversos torneios de voleibol, hóquei em patins e futebol. O que, todavia, vai para o lado de fora, vai para o lado de dentro de golfe, marcado para a região algarvia.

**Casino Solverde vai ser alvo de melhoramentos**

As novidades no que concerne à comemoração dos 25 anos da empresa espíhna foram anunciadas pelo presidente Manuel Violas num convívio informal com representantes de órgãos de comunicação social que decorreu na terça-feira. O encontro teve também como objectivo uma homenagem aos "pais da Solverde", no reconhecimento do papel que desempenharam na sociedade portuguesa.

O presidente do conselho de administração da Solverde começou por fazer um



se propõe discutir a situação actual do sector.

Já no próximo mês de Fevereiro, a animação promete subir em flecha. A 7 de Fevereiro, estreia no casino local o espectáculo "Casanova Super Star" que, diz quem sabe, reúne os "condimentos" necessários para agradar ao mais exigente dos espectadores.

Luís Represas, o ex-vocalista dos Trovante, será a "estrela" do espectáculo do dia 15 de Março, no Casino Solverde. Ainda em maré de concertos, está igualmente assegurada a presença de Dany Silva e a sua banda, composta por oito músicos, no próximo mês de Julho.

Contudo, será já no mês de Março que a Solverde irá dar um dos passos mais importantes para a consolidação da estratégia do grupo. Nessa data irá ocorrer a inauguração do primeiro casino-hotel do país. Adquirido em 95, o Hotel Algarve irá ver nos próximos

tempo a sua oferta aumentada de forma substancial com a

entrada em funcionamento do Casino Praia da Rocha. As "bodas de prata" da Solverde serão comemoradas a preceito também no Algarve. O "show" "Alma Algarvia" pretende ser uma homenagem à região. Para o mês de Maio, a organização vai levar a cabo um grandioso espectáculo, que se en-

confirmação.

As semanas gastronómicas vão ter continuação garantida. O mês de Fevereiro será dedicado a Alto Barroso, enquanto que o Alto Minho irá dominar as atenções no mês seguinte.

Desengane-se, porém, quem pensar que as comemorações não vão além dos



## T3 - ESPINHO

Preços desde  
**16.000c.**

**RÉPLICA (ESPINHO) - Telef. 7313263**



AUDI	80 1.9 TDI Avant	1993
BMW	525 TDS (Touring)	1992
CITROËN	ZX Aura 1.4 i Cat	1993
FIAT	Punto 55 S 6 Speeds	1996
FORD	Fiesta 1.1 CLX	1989
FORD	Escort 1.3	1988
LANCIA	Y10 Fire	1993
MITSUBISHI	3000 GT VR4	1993
OPEL	Astra 1.4i GT	1992
OPEL	Astra 1.4i Caravan	1991
OPEL	Calibra 2.0i	1992
OPEL	Frontera 1.0i Sport	1994
MERCEDES	C 180 Espirit	1994
PEUGEOT	106 XND	1993
PEUGEOT	309 XR	1991
ROVER	418 SL DT	1995
SUZUKI	Vitara 1.9 D	NOVO
TOYOTA	Celica 1.6 GT	1990
VOLKSWAGEN	Golf 1.8 Cabriolet	1995
VOLKSWAGEN	Vento 1.4	1992
VOLKSWAGEN	Passat GL TD	1991
VOLKSWAGEN	Polo Fox (Carrinha)	1993
LAND ROVER	Discovery	1993

### COMERCIAIS

FORD	Courier 1.8 D	1992
FORD	Transit (3L)	1990
VOLKSWAGEN	Golf CL 1.9 D Van	1993

**OFICINA:** Rua da Boa Nova, 164 - Silvalde - Espinho  
 Telefones, 726770 / 7312459

**STAND:** Rua Central, N° 509 - Paramos - Espinho  
 Telefone, 7311845

**STAND:** Rua 33, N° 943 - Espinho - Telefone, 7312376

Salvé 17/01/97

## Maria Amélia de Pinho Faustino

Na passagem das suas 90 primaveras seus netos, todos os seus sobrinhos e restante família, desejam-lhe muitas felicidades e que esta data se repita por muitos e bons anos.

*Muitos beijinhos.*



Salvé 19/01/97

## Henrique Moreira de Sousa

Seus netos José Carlos e Cláudia Sofia na passagem do seu 75º aniversário, vêm desejar-lhe muitas felicidades e que esta data se repita por muitos e bons anos na companhia da avó.



Salvé 21/01/97

## Manuel Couto dos Santos

Hoje fazes 50 anos, outros mais aí virão. Desejamos que sejas feliz, do fundo do coração.

*Com um beijo da esposa, filhos, genro e netinhos.*





# Desenvolvimentos para todos os gostos



ve historial da Solverde, assinalando os seus pontos altos desde o longínquo ano de 1972, quando um grupo de espinhenses, preocupado com o facto de o jogo estar nas mãos de indivíduos

olas, de ganhar a concessão do jogo em Espinho, vitória que iniciou a trajectória ascensional do grupo.

Começando por funcionar apenas seis meses por ano, a Solverde registou na

presa, em 1982 e 1984 respectivamente, que viria a garantir em 1988 a renovação do contrato de concessão do jogo em Espinho por mais 20 anos. Nesse ano, é inaugurado o Hotel Solverde, situado na praia da Granja.

Em 1991, em virtude do falecimento do fundador, a Solverde passou a ser gerida pelo seu filho homónimo - dr. Manuel Violas - e viu assegurada a continuação do modelo de gestão já implantado, sem, porém, descuidar novas oportunidades de rentabilização e de investimento. A empresa conservou o seu carácter familiar, respeitando assim o desejo expresso do fundador.

O ano de 1995 revelou-se decisivo na inflexão da estratégia da Solverde, uma vez que alargou de forma significativa o âmbito geográfico de acção da empresa depois da concessão dos casinos algarvios de Vilamoura, Montegordo e Praia da Rocha. Por esse facto, o dr. Manuel Violas realçou a extrema importância do contrato que permitirá à Solverde gerir tais infra-estruturas até 2017. «A

presença da Solverde no Algarve reveste-se de uma importância enorme, na medida em que permite acentuar a dimensão nacional, que tencionamos implementar de uma forma cada vez mais visível», salientou.

O milhão e meio de contos gastos recentemente na renovação geral do Casino

do presente ano, obras de remodelação no Bar Dominó e sala de jantar Baccará. Por

A alteração do conceito de casino, registada nos últimos anos, é a principal res-

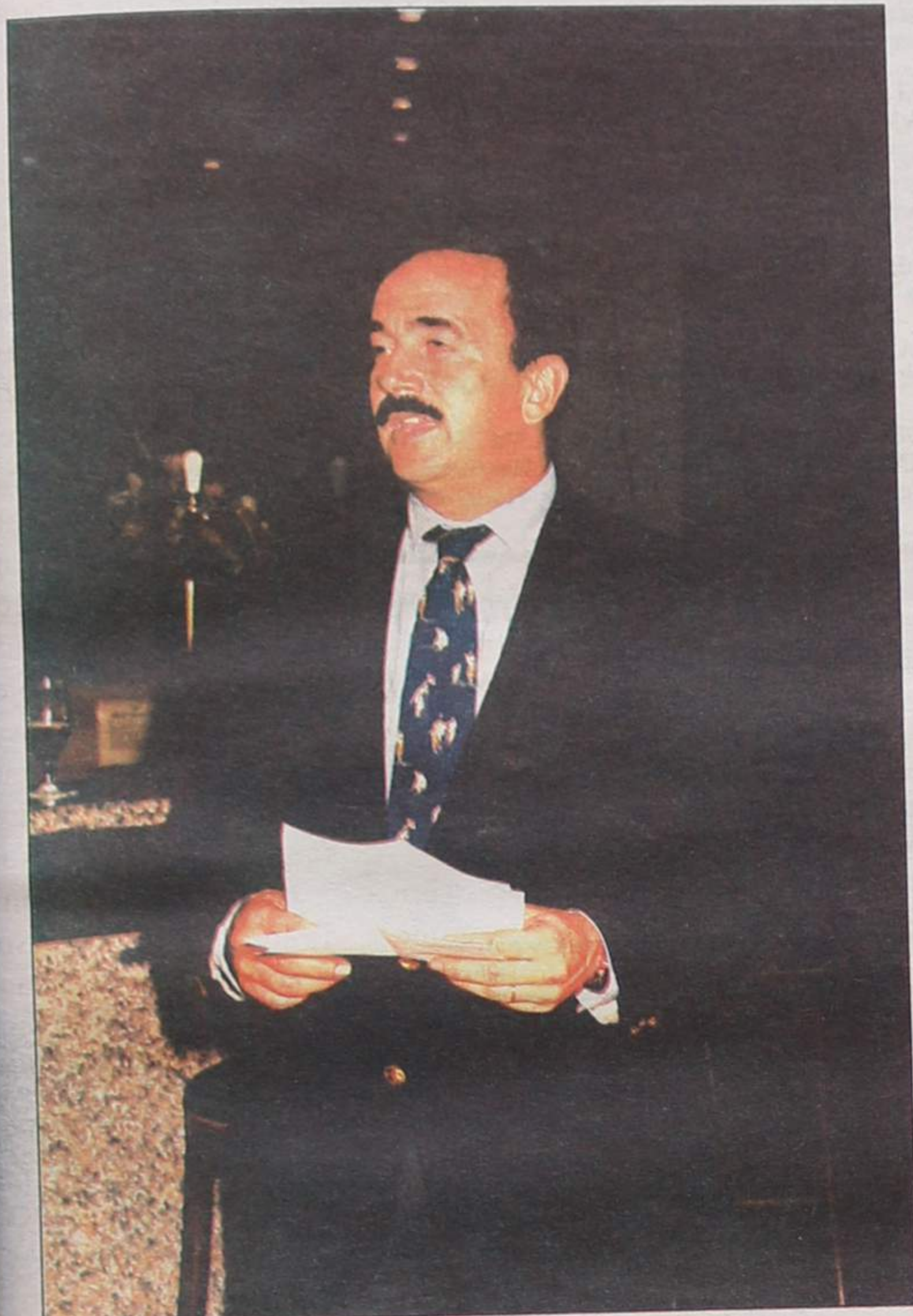

os que não eram de Espinho, decidiu criar uma empresa que defendesse os interesses locais e promovesse o desenvolvimento turístico, económico e social da terra. O capital social de apenas 14 mil contos - em contraste com os seis milhões de contos actuais - não impediu o grupo, liderado por Manuel Vi-

altura um volume de negócios de 70 mil contos que, quando comparados com os nove milhões de contos relativos a 96, acabam por traduzir de uma forma fidedigna a evolução do grupo em apenas 25 anos de vida.

A construção do actual casino e do aparthotel foram os passos seguintes da em-



Solverde - que teve como objectivo específico a transformação daquele espaço na melhor e mais conceituada sala de espectáculos da região norte - não impede os seus responsáveis de levarem por diante, no decurso

outro lado, a sala de máquinas irá ser ampliada, já que, como referiu o presidente do conselho de administração, «a Solverde pretende continuar na dianteira em termos de variedade e diversificação».

ponsável pela diversificação crescente da oferta do(s) Casino(s) Solverde(s). Como afirmou o dr. Manuel Violas, «os casinos actuais não podem ser apenas jogo. Quem continuar a agir em função da filosofia existente há décadas, arrisca-se a perder o que obteve ao longo dos anos. Os casinos são cada vez mais um ponto de encontro e de diversão, nos quais a animação devem ter lugar permanente».

No final, os presentes tiveram oportunidade de assistir ao "Moscow Night Show", que confirmou na plenitude os adjectivos elogiosos de que vinha rotulado.



**CASIMIRO DE ANDRADE**

MÉDICO DENTISTA

Consultório: RUA 22 (Junto à Câmara)  
Telef. 724909

Armações

Lentes de Contacto

Óculos de Sol

MARCAMOS CONSULTAS PARA MÉDICO OFTALMOLOGISTA

EXIJA OS CUIDADOS DE UM PROFISSIONAL  
OS SEUS OLHOS VÃO VER A DIFERENÇA

TESTE DE VISÃO GRATUITO

Ângulo Ruas 21 e 18 - tel: 7314867 - ESPINHO

VISÃO '21



**Lavandaria MARSOL**

NOVA GERÊNCIA

HIGIENE - QUALIDADE - TECNOLOGIA - SEGURANÇA - PRONTIDÃO  
LIMPEZA A SECO DE TODO O GÉNERO DE VESTUÁRIO,  
CORTINAS, BORDADOS E TOALHAS DE GOMA, VESTIDOS DE NOIVA,  
COMUNHÃO, ARRAIOLOS, ANTILOPES E PELE, CARPETES, ETC.

Rua 33 N.º 933 - Telef. (02) 726347 - 4500 ESPINHO



Clinica Dentária  
**Dr. MATOS VIEGAS**

MÉDICO ESTOMATOLOGISTA  
DOENÇAS DA BOCA E DENTES

Acordo com: A.D.S.E. - A.C.A.S.A. - E.D.P. - C.T.T.  
CAIXA GERAL DE DEPOSITOS S.A.M.S.,  
PHILIPS e MINISTÉRIO DA JUSTIÇA

RUA 19 N.º 364-1.º DT.º - TELEF. 721024 - ESPINHO

**ESMORIZ**

Dr.ª Carla Santiago e Dr. Luís Matos  
CLINICA DE MEDICINA DENTÁRIA

Cirurgia - Odontopediatria - Dentisteria - Prótese  
Prótese fixa - Endodontia - Paradontologia

Av.ª da Praia - Edifício Panorama, 205 - Sala P  
(em frente ao cinema) - 3885 Esmoriz

2.ª a 6ª e Sáb. manhã - Convenções: ADSE; C.G.D.;  
Telefone, 056-755400

**MÉDICOS DENTISTAS**

**JORGE FERREIRA  
BRUNO MORRIS**

SAMS, CGD

Telefone, 728693

Edifício S. Pedro - Sala W - Rua 23, n.º 174

**ANÚNCIOS**

**ADVOGADOS**

MARIA DO CÉU SANTOS-Rua 18 n.º 582-2.º Esq.º - Sala 1. Telef: 731 21 00 - 4500 Espinho.

**ALUGUÉIS**

ALUGO APARTAMENTOS T0, T1, T2 E T3. Totalmente equipados. TV Satélite, telefone, garagens, limpezas. Rua 62 n.º 156. Telef: 7310851/2. Fax: 7310853.

ALUGAM-SE QUARTOS, c/ casa de banho privativa, c/ cozinha, pequeno almoço, tratamento de roupa e garagem. Telef: 720002 ou 728972.

ALUGA-SE LOJA NO EDIFÍCIO PALMEIRAS, c/ 67m2, frente à Pastelaria Toneca. Telef: 72.06.05.

AGUDA ALUGA-SE MORADIA T3-NOVA. Marginal (único) - Garag. e arrumos. Pav. e rev. em pedra. Quartos em carvalho francês. Mobilada. Bom gosto. Ideal para quadro de empresa. Contacto após 21 horas Telef: 02-5503730.

ALUGA-SE T3 ANG. Rua 28 e 21. Telef: 7314856.

ALUGA-SE CASA OU QUARTO mobilado c/ direito a cozinha. Contactar Telem: 0931372620 ou Telef: 722690.

APARTAMENTO T2-1.º andar, independente, sem condomínio. No lugar de Beire S. João de Ver. Contactar: Manuel Cunha pelo Telef: 02-723655.

ARRENDA-SE ANDAR EM ESMORIZ c/ enorme sótão, adaptável a indústria caseira/profissão liberal. Telef: 056-753686. Trata Predial Linos.

ALUGA-SE T1 - 1.º ANDAR-Avenida da Bessada n.º 1175-Nogueira da Regedoura. Renda: 45 Cts. Telef: 7643769.

**BOA MESA**

A VARINA-Restaurante, peixe e marisco, sempre fresco. Aberto todos os dias. Rua 2 n.º 1269 - Telef: 72 46 30 - Espinho.

**DÁ-SE**

CADELA-PASTORA ALEMÁ Telef: 721337.

**MÉDICO**

DORES E EMAGRECIMENTO. Dr. AKIRA. ONKYU. Massagem - Shiatsu. Acupuntura. Centro de Medicina Preventiva de Espinho. Rua 16 n.º 82. Marcação telef: 731 49 61.

Dr. JOAQUIM FERREIRA MENDES-Médico especialista em ouvidos, garganta e nariz. Clínica geral. Rua 9 n.º 295-2.º Esq. - Telef: 7217210.

**MODISTA**

FAZ TODO O TIPO DE ARRANJOS-

CEREZIDOS. Rua 34 n.º 975 - R/CH-ESQ. Telef: 727847 - 4500 Espinho.

**OFERECE-SE**

SENHORA PARA TOMAR conta de crianças, dos 3 meses aos 6 anos. Telef: 7314978 - Silvalde.

ESTUDANTE COM 19 ANOS PROCURA emprego em part-time, para às férias de verão. Fala: Francês correcto, Inglês, Português e um pouco de Alemão. Telef: 7532757.

**OURO USADO COMPRA E VENDA**

PRATAS, JÓIAS, MOEDAS, LOUÇAS, ANTIGUIDADES. Edifício Palmeiras-Rua 27 n.º 193 - Espinho. Telef: 7314933(dia). Telef: 7625736 (noite).

**PASSA-SE**

ESTABELECIMENTO DE MERCERIA E VINHOS. C/ habitação. Renda barata. Ang. Rua 7 c/ Rua 18. Telef: 721677.

BAR-PERTO DO CASINO EM ESPINHO. Barato. Motivo: saúde. Urgente. Telef: 720906.

**PRECISA-SE**

OFICINA AUTO NO NORTE DA FEIRA PRECISA - 1 Chapeiro / 1 Pintor / 1 Aprendiz. Resposta a este jornal ao n.º 4424.

APRENDIZ OU AJUDANTE DE CABELEIREIRA. Contactar telef: 7532374 ou 7648233.

**SERVÍÇOS**

ESTÚDIOS - LABORATÓRIO - VITOR LANCHAS - Passagem de filmes de Super 8mm para cassetes vídeo. Passamos para o nosso sistema, cassetes de vídeo que lhe enviemos do Brasil. USA, França ou qualquer outra parte do mundo. Telef: (02) 725344. Bip Alfanumérico-(094) 3508041. Deixe o seu nome e N.º de Telefone.

ESTOFADOR-Restauro de todo o tipo de sofás, cadeiras, etc. Orçamentos grátis. Telef: 72 40 90.

ESTAÇÃO DE SERVIÇO EDNESER, c/ lavagem manual e atendimento personalizado Rua das Industrias 217 ao Monte Lirio. Junto à Leira da Relva - Telef: 7311095.

FISTECA-FISCALIDADE E TÉCNICA DE CONTAS, LDA. Contabilidade-Fiscalidade-Gestão-Informática. Av. 24 n.º 1019, 3.º Sala J-Telef: 725083. Telem: 0931 741129.

**VENDAS**

T2-T3-T4 NO CORAÇÃO DA CIDADE, com aquecimento central e acabamentos de luxo! Excelente oportunidade! NORTALGARVE-LIC.º N.º 483-AMI. Tel. (02) 7310256.

T1 NOVOS NO CENTRO DA CIDADE, óptimos acabamentos, a bons pre-

ços. Desde 11.000c. NORTALGARVE-LIC.º N.º 483-AMI. Tel. (02) 7310257.

T3 JUNTO A ESPINHO, como novo, 170m2, mais terraço e varandas. Vistas para o mar e a cidade, 3 banhos, fogão de sala, roupeiros e muito mais... 20.000c. NORTALGARVE-LIC.º N.º 483-AMI. Tel. (02) 7310256.

T2+1 GRANJA: COMO NOVO, com fogão de sala, 2 banhos, garagem, etc... 14.000c. NORTALGARVE-LIC.º N.º 483-AMI. Tel. (02) 7310256.

MORADIA-ESPINHO: No melhor local da cidade, como nova. Não perca esta oportunidade! Somente 40.000c. NORTALGARVE-LIC.º N.º 483-AMI. Tel. (02) 7310256.

ESPINHO T3 C/ SUITE. Na Rua 14/37, boas áreas, elevador, l. de garagem, arrumos, móveis cozinha, roupeiros, f. de sala, etc. Telef: (02) 732 20 36.

LOCAL COMERCIAL-VENDO-ALUGO-TROCO POR PROPRIEDADE, no lugar do Corvo-Arcozelo, nova, preparada para restaurante, ou qualquer ramo comercial. Área coberta 230m2 + lugradouro 40m2, c/ montra. Informa Telef: 7329393.

ARMAZÉM C/ 700M2 (Z.I. Espinho) - Telef: 732 20 36.

VENDE-SE OU ALUGA-SE ESCRITÓRIOS no Edifício S. Pedro-Espinho. Telef: 732 20 36.

T1 CENTRO ESPINHO-Novo, junto à estação, placa e forno incluído, boas áreas. S6: 11.000 Ct. Paulo Sérgio-Propriedades-Lic.º 824 AMI. Telef: 783 00 42.

T3 GRANJA-A 2 minutos de Espinho, novo, com lugar de garagem, acesso a ténis e piscina, excelente apartamento. Preço: 18.500Ct. Paulo Sérgio-Propriedades-Lic.º 824 AMI. Telef: 783 00 42.

MORADIA ESPINHO-NOVA, sala com lareira, chão em granito, 4 quartos com chão em carvalho francês, excelente salão com vistas para o mar, vidros duplos, banheira de hidromassagem, anexos, terreno e garagem. Preço: 38.500Ct. Paulo Sérgio-Propriedades-Lic.º 824 AMI. Telef: 783 00 42.

CARRINHA FIAT DUCATO 14. Fim de 91. Bom estado. Telef: 7311643.

APARTAMENTO T2 RECUADO. Telem: 0931593383 ou 724187.

PRATELEIRAS DE SUPERMERCADO. Máquina de fiambre, caixa de saída, arca congeladora c/ 2x1m c/ tampos. Telef: 7314260 (até às 22 horas).

T3 CENTRO DE ESPINHO. Contactar Telem: 0931525378 ou Telef: 7640373.

EM ESPINHO APARTAMENTO T3. Em frente ao Tribunal. 15.500contos. Telef: 720371.

**† Angelina de Sá Ferreira Ribeiro**

**MISSA DO 15º ANIVERSÁRIO DO SEU FALECIMENTO**

É com grande saudade que os seus filhos, Odete, Alberto e Rogério, netos, nora e genro, mandam celebrar missa pelo seu eterno descanso, no dia 23, segunda feira, pelas 19 horas, na Igreja Matriz de Espinho, agradecendo, desde já a todos quantos participarem nesta eucaristia.



**† Armando Rodrigues da Cruz**

**Missa do 12º Aniversário**

Com grande saudade, sua esposa, filhos e netos, vêm por este único meio, comunicar que será celebrada missa por alma do saudoso extinto, dia 21, terça feira, às 8 horas da manhã, na Igreja Matriz de Espinho. Agradece desde já a todos quantos possam comparecer.



**† Rosa de Sousa Milheiro**

**Missa do 7º Aniversário**

Mãe querida é com grande saudade que recordamos, mais um aniversário. Lembramos a todas as pessoas amigas que será celebrada uma missa no dia 21, terça feira, pelas 18h30, na Igreja Paroquial de Anta. Suas filhas e filho.



**† António da Costa**

**AGRADECIMENTO E MISSA DO 7º DIA**

Sua esposa, filha, netos e demais família, vêm por este meio, reconhecidamente agradecer às pessoas que tomaram parte no funeral do seu ente querido, ou que de outro modo manifestaram pesar e participar que, domingo, dia 19, pelas 19 horas, se celebra missa do 7º dia na Igreja Matriz de Espinho, agradecendo desde já a quantos participarem em tão piedoso acto. Espinho, 16 de Janeiro de 1997

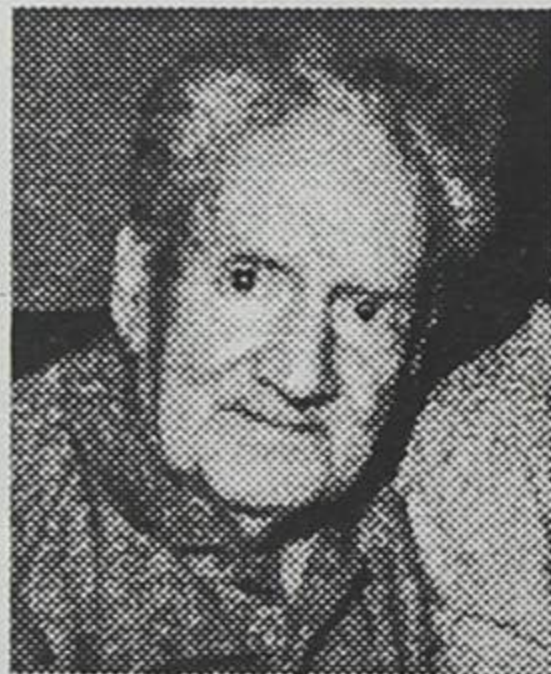

Funerária N.º Sr.ª D'Ajuda - Sancebas & Luís Alves  
Rua 20 N.º 887 - Espinho - Telef. 72 51 29

**†**

**Emília de Oliveira Santos**

**AGRADECIMENTO**

Seus irmãos, cunhada e sobrinhos vêm por este único meio agradecer, reconhecidamente, a todas as pessoas que assistiram ao funeral e à missa de 7º dia do seu ente querido, ou que de algum modo manifestaram o seu pesar.



**† José Pereira Bastos**

**(Zé da Vergada)**

**AGRADECIMENTO**

Adelaide, Jorge, Joaquim Jorge e demais família vêm por este meio agradecer muito reconhecidamente a todas as pessoas que participaram no funeral do saudoso extinto. Comunicam que a missa do 7º dia será celebrada domingo, dia 19 às 19 horas na Igreja Matriz de Espinho.



**† Maria da Silva Rocha**

**1º ANIVERSÁRIO**

18-1-1997

A família manda celebrar missas de aniversário no sábado, na Igreja de Anta, às 18h30 e na Igreja de Espinho, às 19 horas e agradece a quem assistir a estes actos religiosos.



**†**

**João Rodrigues Duarte**

**MISSA DO 5º ANIVERSÁRIO**

Sua esposa, filhos, nora, genros e demais família, vêm por este meio comunicar que será celebrada missa por alma do saudoso extinto, dia 18, sábado, pelas 18h30, na Igreja Paroquial de Anta.

Desde já agradecem a quem possa comparecer.

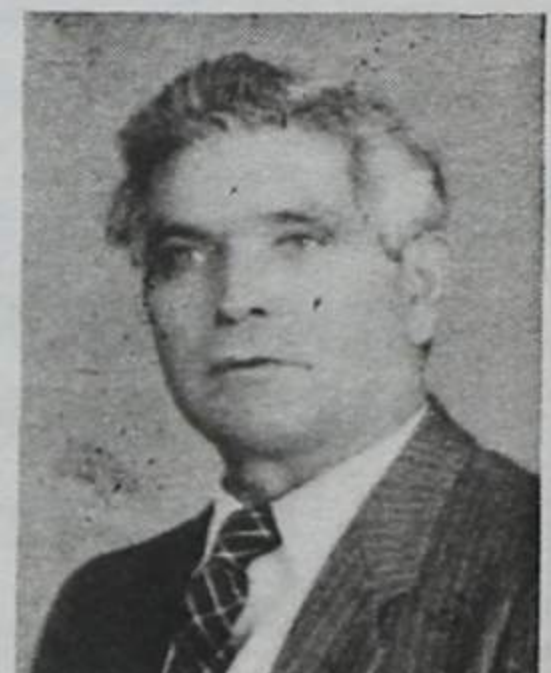

**†**

**Manuel Alves Pereira**

**(Manuel das Águas)**

**3º ANIVERSÁRIO NO DIA 21 DE JANEIRO**

Sua esposa, filhas, genros e netos, vêm por este meio, participar que será celebrada missa por sua alma no dia 20, segunda feira, pelas 19 horas, na Igreja Matriz de Espinho.

Desde já agradecem a quem possa comparecer.

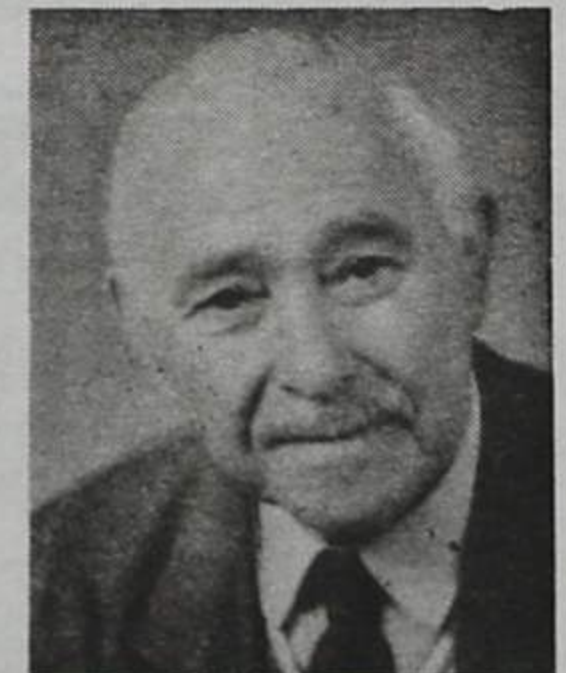

**†**

**Dr. António Adrego Pinto**

**13º ANIVERSÁRIO DO SEU FALECIMENTO**

A família participa a todas as pessoas das suas relações e amizade que manda celebrar missa pelo seu eterno descanso, segunda feira, dia 20, pelas 19 horas, na Igreja Matriz de Espinho.

Desde já agradece a comparencia a este religioso acto.



Novo reforço dos "tigres"

# Sandro (ex-Flamengo) poderá jogar domingo

Sandro, ex-CR Flamengo, é o novo reforço da equipa do Sporting de Espinho até ao final da temporada e que já deverá ser convocado por Zinho para o encontro de domingo, com o Salgueiros.

Alessandro Ramos Sena é o nome completo deste novo "tigre" que tem apenas 22 anos de idade e que joga na posição de médio-ala (esquerdo e direito).

A esta contratação, vêm juntar-se as do lateral-direito, Delgado (ex-Portimonense) e do extremo-direito, Lopes que já vinha treinando há alguns dias com a turma liderada por

Oliveira Violas, já tinha integrado as listas apresentadas pelo técnico, no início da temporada. Enquanto pairava a incerteza quanto à contratação de Caetano, os espinhenses ainda mantinham as negociações com o clube brasileiro. Depois de concretizada a aquisição do seu actual capitão, os "tigres" abdicaram do negócio com o Flamengo.

Sandro iniciou a sua carreira de futebolista em 1987. Como profissional já fez 10 encontros, no campeonato brasileiro. Márcio Luís é o único jogador dos "tigres" que ele conhece.

A sua vinda para a equi-

oca—disse o novo "craque" do Sporting de Espinho à chegada ao Estádio Comendador Manuel de Oliveira Violas.

Sandro considera que a influência de Zinho foi fundamental na negociação estabelecida com o seu clube.

O novo reforço dos espinhenses acha que está em boas condições físicas, o que significa que **poderei vir a ser chamado para o encontro de domingo. Fiz a pré-temporada com o Flamengo e por isso estou em forma.**

Do futebol português, que tem vindo a acompa-

**Sei que o FC Porto é o líder, e que o segundo é o Benfica. É um futebol respeitado em todo o mundo.**

Sobre o Sp. de Espinho disse que se trata de **uma equipa intermédia e que está a fazer um grande trabalho. Tem ocupado os primeiros lugares desde o começo do Campeonato, o que lhe dá grandes possibilidades de chegar mais longe e atingir um lugar superior ao que actualmente ocupa.**

Sandro acredita que os **tigres** podem ser **um grande trampolim para a minha carreira pois daqui já saíram grandes jogado-**



**derá vir a interessar-se por mim. Tenho as características que se adaptam ao estilo deste futebol e, sobretudo, tenho muita força de vontade.**

O novo médio-ala define-se do seguinte modo: **não sou um goleador nato. Sou um atacante que faz golos mas, acima de tudo, sirvo muito bem o pontade-lança. Tenho velocidade, habilidade e sou muito batalhador.**

**Zinho: "O Sandro já estava nos nossos planos"**

O treinador do Sporting de Espinho, Zinho, acompanhou a chegada de Sandro ao estádio. À tarde, fez um treino exclusivo para o atleta brasileiro.

Para o técnico da turma da Costa Verde, **o Sandro**

**já estava nos nossos planos desde o início da temporada. Como conseguimos acertar com o Caetano, o Sandro aguardou outra oportunidade. Neste momento, estamos um pouco debilitados naquela posição e por isso tivemos de colocar outra peça na nossa máquina.**

Sobre a vinda de Delgado, disse:

**O Delgado já deverá começar a treinar e vem substituir uma peça que se avariou também por três meses, como foi o caso do Milton Mendes.**

Zinho garante que serão estas só estas as novidades para o seu plantel e admite que **o Sandro e o Delgado poderão estar no lote dos convocados para o encontro com o Salgueiros.**

MP

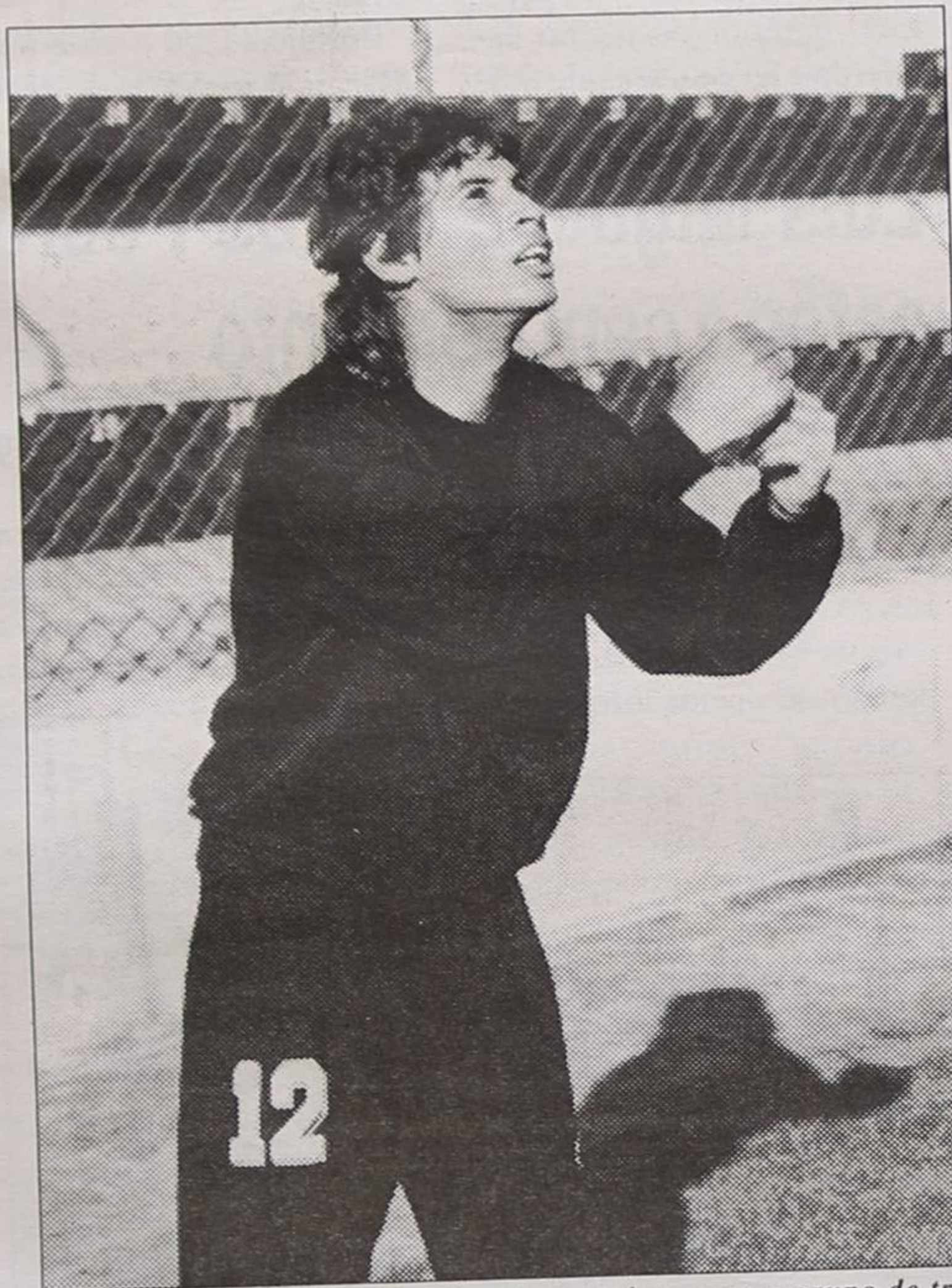

Sandro e Delgado já estão a treinar com o grupo de trabalho. Suas inscrições também já deram entrada na Liga e, por isso, já poderão ser convocados pelo técnico para o encontro com o Salgueiros

Zinho.

O reforço brasileiro que ontem esteve no Estádio Comendador Manuel de

pa portuguesa deve-se, ao facto de **o treinador do Sporting de Espinho já me conhecer do futebol cari-**

nhar pela televisão (RTPi), sabe que **é muito rápido e os intervenientes entregam-se de corpo e alma.**

**res. Venho com a vontade de fazer uma grande temporada e, quem sabe, alguma grande equipa po-**

## PRECISA-SE

Empregada para trabalhar em Bar  
Em Espinho. Com ou sem experiência.

Telef. 7314339 (das 20 às 02 horas)  
Telem. 0931 521628 (durante o dia)

## RECEPCIONISTA

POLICLÍNICA DE ESPINHO

Rua 33, Nº 408

ADMITE

Condições: 1º emprego - Disponibilidade até às 22 horas

## RESTAURANTE CANASTRA

TEM O PRAZER DE COMUNICAR AOS ESTIMADOS CLIENTES QUE AOS DOMINGOS, AS NOSSAS INSTALAÇÕES ESTARÃO AO VOSSO DISPÔR, PARA A REALIZAÇÃO DE EVENTOS ESPECIAIS, TAIS COMO:

CASAMENTOS, ANIVERSÁRIOS  
BAPTIZADOS, COMUNHÕES  
OU OUTRO TIPO DE FESTAS

**NOTA:**

Os serviços podem contemplar **SERVIÇO COMPLETO** ou somente **ARRENDAMENTO DO ESPAÇO.**

Rua 16, nº 42 - Telef. 720347-7314474 - ESPINHO

1ª divisão

# Benfica "socumbiu" ao "bafo" dos "dragões"

O Futebol Clube do Porto, ao vencer o Benfica, no Estádio da Luz, ficou com oito pontos de avanço sobre o seu adversário mais directo, o que, segundo alguns especialistas, praticamente lhe garante o título de campeão nacional quando ainda não terminou a primeira volta do campeonato nacional da primeira divisão.

O Sporting, foi ao estádio do Estrela da Amadora, vencer por 1-0, com um golo apontado no

último minuto da partida.

O Sporting de Braga, também com um golo apontado com alguma sorte, venceu o Leça e apanhou o Sporting de Espinho na quarta posição da tabela classificativa.

A lista de melhores marcadores continua a ser liderada pelo brasileiro, Jardel, com 13 golos. Foi este avançado que marcou um dos melhores golos desta temporada, no encontro com o Benfica, no sábado passado.

Um golpe de azar, ditou a derrota do Sporting Clube de Espinho, em Chaves, frente ao Grupo Desportivo local, num encontro a contar para o campeonato nacional da primeira divisão.

Dois factores, tornaram-se decisivos no resultado final: o primeiro, as lesões de Milton Mendes e de Carvalhal, limitaram qualquer estratégia que o técnico tivesse pensado; em segundo, o golo foi apontado, precisamente, no momento da lesão de Carvalhal, faltando, por isso, um homem nas marcações aos avançados flavienses. Depois, apesar de terem feito tudo o que lhes era possível, os espinhenses, não conseguiram chegar ao golo do empate.

Apesar de não se regista-

rem grandes momentos de emoção durante toda a partida, foi a turma do Sporting de Espinho a que mais perto esteve do tento. Foi a que melhores oportunidades criou, embora deixasse que a turma local tivesse, durante mais tempo, a bola em seu poder.

No entanto, o início da partida ficou marcado pelo equilíbrio, com a bola a ser muito disputada a meio campo. Os pupilos de Zinho conseguiam, no seu "miolo" captar o esférico ao seu adversário, não o deixando, por isso, progredir em direcção à sua grande área. Por outro lado, a defensiva mostrava-se muito coesa não deixando os avançados flavienses muito à vontade. Milton Mendes era um verdadeiro guerreiro e os centrais (Filó e Carvalhal) chega-

vam para todos os lances. Do outro lado, Lino não dava quaisquer hipóteses ao corredor direito do adversário e o guarda-redes, Luís Manuel defendia todos os remates que eram dirigidos à sua baliza.

Tudo estava a correr muito bem ao conjunto apresentado por Zinho, até ao momento em que Milton Mendes se

lesionou. O lateral-direito fez uma rotura do ligamento cruzado anterior do joelho esquerdo e teve de ser substituído por Paulo Pires. Não é que Paulo Pires tenha feito um mau jogo, antes pelo contrário, mas o técnico viu queimada uma substituição a 14 minutos do início da partida, o que lhe causou algumas alterações à sua estratégia.

O equilíbrio mantinha-se, mesmo assim, e, de vez em quando, os espinhenses cau-



lesionou. O lateral-direito fez uma rotura do ligamento cruzado anterior do joelho esquerdo e teve de ser substituí-

savam arrepios à defensiva flaviense.

Bolinhas teve o golo aos pés, numa jogada pelo lado

## PATA NEGRA

RESTAURANTE REGIONAL

Especialidades na Brasa

### Classificação

	J	V	E	D	M-S	P
FC Porto	15	13	2	0	33-6	41
Benfica	15	10	3	2	30-8	33
Sporting	15	9	3	3	20-7	30
Braga	15	7	5	3	21-19	26
<b>Espinho</b>	<b>15</b>	<b>8</b>	<b>2</b>	<b>5</b>	<b>18-17</b>	<b>26</b>
E. Amadora	15	6	4	5	17-14	22
Setúbal	15	5	7	3	19-16	22
Farense	15	5	6	4	13-12	21
Chaves	15	5	5	5	15-20	20
Salgueiros	15	4	6	5	19-22	18
Guimarães	15	5	3	7	21-23	18
Leça	15	5	3	7	18-20	18
Boavista	15	4	6	5	21-19	18
Marítimo	15	4	5	6	16-22	17
Belenenses	15	4	4	7	18-28	16
U. Leiria	15	3	3	9	9-23	12
Gil Vicente	15	2	2	11	15-29	8
Rio Ave	15	0	3	12	11-28	3

### Resultados

Chaves 1 • 0 Espinho  
E. Amadora 0 • 1 Sporting  
Benfica 1 • 2 FC Porto  
G. Vicente 1 • 2 Marítimo  
Sp. Braga 1 • 0 Leça  
Belenenses 1 • 1 Guimarães  
Salgueiros 3 • 2 Boavista  
Setúbal 1 • 1 Rio Ave  
U. Leiria 0 • 0 Farense

### Próxima Jornada

Espinho - Salgueiros  
Belenenses - Sporting  
Boavista - E. Amadora  
Leça - G. Vicente  
FC Porto - Sp. Braga  
Guimarães - Benfica  
Marítimo - Setúbal  
Farense - Chaves  
Rio Ave - U. Leiria

## PATA NEGRA

Especialidades na Brasa

Av. 8, N.º 1124 • ☎ 7314876 • Espinho

restaurante regional

### Goleadores

#### Sp. Espinho



Besirovic	3
Milton Mendes	2
Carlos Pedro	2
Sérgio Lavos	2
A. Jorge Vicente	2
Artur Jorge	2
Lino	1
Caetano	1
Pedro	1
Bolinhas	1
Filó	1

#### 1ª Divisão

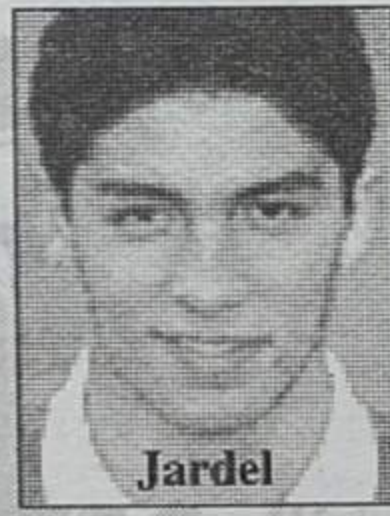

Jardel	FC Porto	13
Constantino	Leça	10
Donizete	Benfica	7
Nuno Gomes	Boavista	7
Fernando	Rio Ave	7
Chiquinho Conde	Setúbal	7
Edmilson	FC Porto	6
Jimmy	Boavista	6
Capucho	Guimarães	6
Edmilson	Marítimo	6
Fern. Almeida	Salgueiros	5

## 2ª divisão de honra

# Varzim não cai

Na segunda divisão de honra, o Varzim não quer perder a corrida ao título e, em casa, venceu o Académico de Viseu por 2-1.

O Campomaiorense também não quis deixar que o Varzim se afastasse muito e venceu o Tirsense por 2-0.

O União de Lamas não teve grande sorte e foi a Paços de

Ferreira perder por um "magro" 2-1, mantendo a terceira posição da tabela. O Feirense conseguiu melhor resultado ao trazer da Madeira um nulo, no encontro disputado com o União local.

A próxima jornada terá como "prato forte" o encontro em Lamas, com o líder desta prova.

### Classificação

	J	V	E	D	M-S	P
Varzim	15	11	2	2	25-16	35
Campomaior.	15	9	4	2	20-11	31
U. Lamas	15	7	3	5	15-9	24
Académica	15	6	5	4	13-9	23
P. Ferreira	15	6	5	4	16-18	23
Penafiel	15	5	7	3	16-12	22
Aves	15	5	6	4	14-13	21
Felgueiras	15	4	8	3	15-12	20
Feirense	15	4	7	4	21-18	19
U. Madeira	15	4	7	4	21-22	19
Beira Mar	15	4	7	4	19-15	19
Tirsense	15	4	5	6	11-17	17
Ac. Viseu	15	3	7	5	11-18	16
Moreirense	15	3	6	6	17-16	15
Estoril	15	4	3	8	13-19	15
Covilhã	15	3	4	8	14-22	13
Desp. Beja	15	2	7	6	12-20	13
Alverca	15	1	7	7	12-18	10

### Resultados

Alverca 0 • 1 Felgueiras  
Moreirense 2 • 4 Penafiel  
U. Madeira 0 • 0 Feirense  
Campomaior. 2 • 0 Tirsense  
Varzim 2 • 1 Ac. Viseu  
P. Ferreira 2 • 1 U. Lamas  
Académica 1 • 1 Aves  
Covilhã 2 • 0 Estoril  
Desp. Beja 0 • 2 Beira Mar

### Próxima Jornada

Desp. Beja - Felgueiras  
Feirense - Moreirense  
Ac. Viseu - Campomaior.  
Aves - P. Ferreira  
Beira Mar - Covilhã  
Penafiel - Alverca  
Tirsense - U. Madeira  
U. Lamas - Varzim  
Estoril - Académica

## Luís Miguel e Carlos Pedro estão a cem por cento

Nem tudo está mal no seio do conjunto do Sporting de Espinho para o encontro de domingo, frente ao Salgueiros.

Luís Miguel já está recuperado da operação que fez

ao joelho e, ontem, já treinou sem quaisquer limitações.

Carlos Pedro, que esteve a representar a selecção de Angola, também já regressou e parece estar a cem por cento.



Carlos Pedro

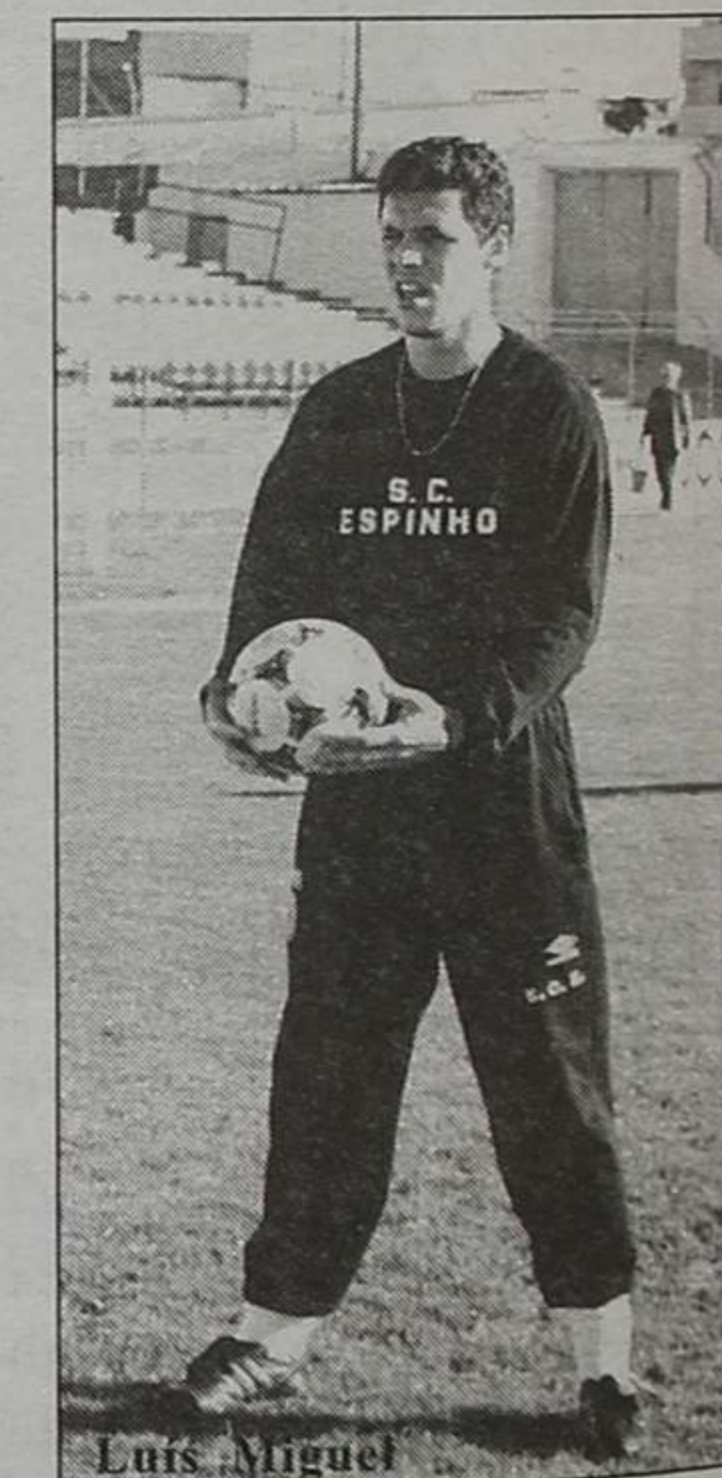

Luís Miguel

## T1 - ESPINHO

100c. Sinal

+ 59c. / Mês

REPLICA (ESPINHO) - Telef. 7313263

## ADMITE-SE

EMPREGADO DE ARMAZÉM

C/ idade até aos 25 anos

Telef. (02) 732 20 36

### VENDE-SE EM GRIJÓ

Terreno c/ projecto aprovado para 25 fracções, aceita-se parte em permuta. Proc. 154.

Morada c/ cave, r/chão e águas furtadas, muito grande, cozinha com electrodomésticos, parabólica, todas as divisões com boas áreas, garagem p/ 2 carros, bilhar snooker, pomar c/ 100m<sup>2</sup> SÓ VISTO. proc. 140.

### VENDE-SE EM MOZELOS

Apartamento T2 grande c/ logradouro, lavandaria, parabólica, fogão de sala, video porteiro, lugar de garagem c/ porta c/ comando, pavimentos em lamparquet em carvalho Francês, bons roupeiros, só visto. Proc. 139

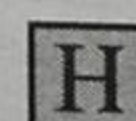

Rua 23 n.º 855 - Apartado 368 - 4501 ESPINHO Codex  
ABIESPINHO Telef. 02.7311219 - 7311223 - Fax 02.7311186

# derrota em Chaves

esquerdo. Não entrou na grande área e tentou o remate de fora. Não marcou.

Durante a primeira parte o número de oportunidades cresceu a favor da turma da Costa Verde.

Na segunda parte, o Desportivo de Chaves, conforme lhe competia atacou um pouco mais, mas sem criar flagrantes oportunidades de obter golo. Luís Manuel foi dando conta da sua missão.

Aos 32 minutos, Carvalho, a aliviar uma bola dentro da

sua grande área lesionou-se. Os jogadores espinhenses, distraíram-se com a fatalidade que acontecera a mais um companheiro e erram completamente as marcações aos pupilos de José Romão, para a marcação de um pontapé de canto. Sem qualquer tipo de oposição, um jogador do Chaves remata dentro da pequena área. Luís Manuel defende com a palma das mãos para a sua frente e, na recarga, Matute faz o golo da vitória.

Depois disto, o Sporting

de Espinho cresceu imenso e procurou a todo o custo chegar ao empate. Mas tal não foi possível porque os donos da casa souberam defender-se bem e Soeiro, sobre o lado direito quis fazer um golo "à Jardel", ou seja, rematar de primeira sem deixar a bola cair, e acabou por rematar muito por cima da baliza.

MP

Deverá regressar dentro de três meses

## Milton Mendes foi operado ao joelho

O caso mais preocupante, em termos de lesões, no Sporting de Espinho, parece ser o de Caetano, e agora do de Milton Mendes, o que levou os dirigentes a contratarem mais três jogadores.

Milton Mendes fez uma ressonância magnética que lhe diagnosticou uma rotura do ligamento cruzado anterior do joelho esquerdo. O atleta foi ontem submetido a uma intervenção cirúrgica - uma plastia ao fim da tarde, que durou cerca de 45 minutos. O tempo de recuperação situar-se-á entre os três e seis meses. Trata-se de uma lesão de certa forma semelhante à contraída por Caetano.

Milton Mendes, por sua vez, mostrou-se bastante

triste após o diagnóstico, mas foi dizendo que os amigos que me têm ligado estão a dar-me muita força para poder superar a lesão e fazer aquilo que mais gosto: jogar futebol.

O defesa-central, Carvalho, que se lesionou no lance anterior ao golo apontado pelo Desportivo de Chaves, fez uma ecografia à coxa direita por se suspeitar de uma rotura dos adutores. Porém, o resultado, felizmente veio contrariar esta previsão, diagnosticando apenas uma contractura muscular. Sendo assim, Carvalho deverá poder jogar no domingo.



Chaves		Espinho	
Luís Vasco	Luís Manuel	Milton Mendes 7'	Carvalho 83'
Parfait	Filó	Lino	Márcio Luís
Raúl	Soeiro	Besirovic	Hélder
Paulo Alexandre	Sérgio Lavos	Bolinhas 79'	Zinho
Tito	Zinho	Dagoberto	Paulo Pires 17'
Putnik	Joilton	Eduardo 83'	Artur Jorge 79'
66' Miner			
Milinkovic			
Sabou			
76' Dany Diaz			
Matute			
José Romão			
Poleksic			
Videira			
Zoran			
76' Vojkovic			
Cuc			

GOLO: (81') Matute

CARTÕES: amarelo (64') Sabou (67') Putnik (92') Matute

arbitro: Cunha Antunes - AF Braga

0-0

Estádio Municipal de Chaves

## REPORTAGEM



Zinho:

"Exibição foi muito boa"

O treinador do Sporting de Espinho, Zinho, no final do encontro mostrou-se bastante preocupado com as lesões que tinham afectado mais dois dos seus pupilos. O resultado, acabou por se traduzir a um lance de confusão dentro da grande área, pois numa situação dessas, o Desportivo de Chaves poderia ter marcado um golo.

Para o treinador espinhense, quem assistiu ao jogo pôde ver que foi muito bem disputado. Até ao final persistiu a dúvida de quem seria o vencedor.

Pela excelente prestação dos seus atletas, Zinho disse estar satisfeito. A exibição da equipa foi muito boa.

E adiantou: Nós poderíamos ter concretizado algumas das oportunidades que criamos.

Segundo o técnico da turma da Costa Verde, estamos a jogar fora e por isso temos de ter os devidos cuidados. O Chaves tem uma belíssima equipa.

Para Zinho, não se pode ganhar sempre por isso já estamos a pensar no próximo encontro, com o Salgueiros e esse é para vencer.

E concluiu: Estamos a atravessar um momento de turbulência em termos de lesões e dentro daquilo que dispomos vamos procurar manter o nível exibicional.

José Romão:  
"Parto difícil"

Foi um parto difícil - disse o treinador do Desportivo de Chaves, no final do encontro.

Para José Romão, o final foi feliz. Merecemos esta vitória, perante uma equipa que provou porque tem feito o campeonato que tem feito. Trata-se de um conjunto que joga atrás da linha da bola, que explora bem o contra-ataque. O Sporting de Espinho quis enervar o Desportivo de Chaves pela sua postura em campo.

segundo o técnico flaviense, sabíamos de todas as dificuldades, mas acreditamos que seríamos capazes de criar vantagem, primeiro do que o nosso adversário.

E acima de tudo, este encontro teve alguns momentos de emoção e de bom futebol.

## TOTOBOLA

Concurso dos Órgãos de Informação nº 04/97, relativo a 26 de Janeiro de 1997. Prognóstico "Defesa de Espinho", redacção desportiva:

Benfica-Belenenses	..... 1
Sporting-Boavista	..... 1
Braga-Guimarães	..... X
E. Amadora-Espinho	..... 2
Salgueiros-Farense	..... 1
Chaves-Rio Ave	..... 1
U. Leiria-Marítimo	..... 2
Setúbal-Leça	..... 1
Felgueiras-Penafiel	..... 1
Alverca-Feirense	..... X
Moreirense-Tirsense	..... X
Campomaior.-U. Lamas	..... 1
Académica-Beira Mar	..... 1

### Campeonato

1ª Divisão	Belenenses	Benfica	Boavista	Braga	Chaves	E. Amadora	Espinho	Farense	FC Porto	Gil Vicente	Guimarães	Leça	Marítimo	Rio Ave	Salgueiros	Setúbal	Sporting	U. Leiria
Belenenses	•	2-4					0-0	1-2	0-2	1-1	0-4	2-0	2-1					
Benfica		•	1-1	1-1	3-0	2-0		2-1	1-2					0-0			5-1	
Boavista			•	3-0	0-1		0-2				2-2	0-0		2-0		0-0		
Braga	3-1			•			2-1			4-1	1-0			1-0	0-0		1-0	1-0
Chaves	2-2				•		1-0				0-0	1-0			1-1	0-1	0-0	
E. Amadora	2-2					•					2-0	1-0		0-0	2-0	0-1		
Espinho	0-3						•	1-0	0-5	1-0			1-0				1-3	1-0
Farense			2-0	2-2		1-0		•			1-0	0-0		2-1		1-1		
FC Porto				1-0		2-0	0-0		•		3-1		4-1			2-2		
Gil Vicente	1-2	0-3	2-4			3-0	0-1			•			1-2			0-0		
Guimarães							2-4				•	3-0		2-0	1-2		0-1	3-0
Leça			1-5				1-1		2-4			•		3-2	3-1		0-1	3-0
Marítimo				2-2	1-1	3-3	2-0		1-0				•					
Rio Ave							0-3		0-1	0-2				•	1-1		3-4	
Salgueiros	1-2	0-1	3-2			3-3			0-1	3-2					•			3-0
Setúbal	2-0				1-1		0-2				4-0			1-1	1-1		1-0	4-1
Sporting								0-0	0-1	2-0				3-0	4-0			
U. Leiria	3-1	0-2	1-1		1-0	2-0		0-0	0-3	2-0								

## DESAPARECEU

CÃO RAÇADO COM RABO CORTADO



Rua dos Limites, 617 - Telefone, 731 35 38

Futebol de salão

# Corfi ganhou torneio Solverde

A equipa de futebol de salão da Corfi arrecadou um grande número de troféus no Torneio organizado pela Solverde, destinado a equipas do grupo Violas.

A turma da Corfi conquistou, para além do primeiro lugar, com mais cinco pontos que a segunda, a turma do Casino 2, os troféus do guarda redes menos batido (José Manuel, com seis golos

sofridos) e do melhor marcador (João Carlos, com 14 golos).

Em quarto lugar classificou-se a turma do Hotel, seguindo-se-lhe o Casino 1, Cotesi B e Casino 3.

A Taça de disciplina foi ganha pelo conjunto do Casino 3.

De salientar que a Solverde promove este torneio destinado aos funcionários do grupo Vi-



Foto VÍTOR LANCHÁ

olas desde 1981 e que tem primado, sobretudo, pelo convívio, boa-disposição e desportivismo.

O presidente do Conselho

de Administração da Solverde, dr. Manuel Violas, esteve presente na cerimónia de entrega de prémios que decorreu no Casino Solverde.

## Cruzeiro de Silvalde quer adquirir sede

O Cruzeiro de Silvalde vai realizar uma assembleia geral no dia 24, pelas 21h30, na qual irá ser votada uma proposta para compra da sede da colectividade.

Na reunião magna dos associados será votada a alteração ao regulamento interno e eleitoral, para além da apresentação de contas referentes ao ano de 1996.

Feito histórico no vólei nacional

# Sporting de Espinho passa aos quartos-de-final da "CEV"

A equipa de voleibol do Sporting Clube de Espinho conseguiu ontem um feito inédito na história do vólei nacional, ao vencer a turma holandesa do Kuipers Zwolle por 3-0, e passar aos quartos-de-final da Taça da Confederação Europeia de Voleibol (CEV).

Os espinhenses derrotaram os holandeses com os parciais de 15-6, 15-10 e 15-12.

Os pupilos de Ilídio Ramos já haviam vencido a primeira mão, na Holanda, também por um concludente 3-0.

Esta vitória ainda se torna mais importante pelo facto de aquele país ser uma das grandes potências europeias na modalidade e de a sua selecção nacional deter o título olímpico.

## João Lagos explora ténis

A Câmara Municipal de Espinho deliberou, por unanimidade, adjudicar à empresa Desportel, de João Lagos, a concessão do direito de exploração do complexo de ténis que, composto por 17 courts, é o mais moderno empreendimento do sector no país.

Na oportunidade, a Câmara recomendou que a Desportel encontre formas de colaboração com as colectividades do concelho que se encontram ligadas à prática do ténis, em ordem a fomentar a modalidade na região.

## Juvenis "tigres" continuam imparáveis

A equipa de futebol juvenil do Sporting Clube de Espinho continua em grande no campeonato nacional de juniores B. Desta vez, os jovens espinhenses derrotaram o Celoricense, em Celorico, por um concludente 3-0.

Os "tigres" continuam a ocupar a quarta posição da tabela com 29 pontos., a apenas um ponto do Salgueiros.

Na próxima jornada o Sporting de Espinho irá jogar a Aveiro, ao terreno do Beira Mar.

### ORAÇÃO AO DIVINO ESPÍRITO SANTO

Divino Espírito Santo, Vós que me esclareceis tudo, Iluminais todos os meus caminhos para que eu atinja a felicidade. Vós que me concedeis o sublime Dom de perdoar e esquecer as ofensas. Vós que estais comigo em todos os instantes eu quero, humildemente agradecer por tudo o que sou, por tudo o que tenho e confirmar a minha esperança de um dia merecer e poder juntar-me a Vós e todos os meus irmãos na perpétua Glória da Paz. Obrigado mais uma vez.

(A pessoa deverá fazer esta oração por três dias seguidos, sem dizer o pedido. Dentro de três dias terá alcançado a graça por mais difícil que seja). Publicar assim que receber a graça.

Agradece M.I. e R.V.

## VENDE-SE

Terreno p/ construção de 50 fracções  
c/ possibilidade de mais à entrada de Espinho  
c/ 50% em permuta - Bom preço

Rua 23 n.º 855 - Apartado 368 - 4501 ESPINHO Codex  
ABIESPINHO Telef. 02.7311219 - 7311223 - Fax 02.7311186

## PRECISA-SE

JOVENS 1º EMPREGO M/F

A **JOTEX** admite para a parte fabril

Resposta para a Rua 27, N.º 867  
Apartado 118 - 4502 Espinho Codex

## ALUGA-SE ou VENDE-SE

ESTABELECIMENTO

C/ 100m2 de área + 50 de cave e 60 de logradouro  
Rua 30 N.º 600

ARMAZÉM - c/ 550 m2 - 350c.

Telef. 720325/977 - Fax 7310436

## EM ESPINHO

ESTABELECIMENTOS

Bem Localizados

Telefone, (02) 72 85 73

## EM ESPINHO

APARTAMENTOS T2 e T3

Com vistas para o mar

Telefone, (02) 72 85 73

## APRENDA A NADAR

INVISTA NA SUA SAÚDE

Descubra os benefícios que o exercício em meio aquático proporciona  
Alívio do "Stress" - Alívio das Dores Lombares - Sensação de bem estar geral  
**CURSO INTENSIVOS DE NATAÇÃO**

Duração: 1 M-es / 22 Aulas de 50 Mint. - Início a 04/02/97 e termina a 06/03/97 - Frequência: 5 vezes por semana (todos os dias úteis) - Horário: A determinar no período compreendido entre as 12h. e as 14h - Destinatários: Adultos.

**INSCRIÇÕES LIMITADAS**

DATA LIMITE: 30 DE JANEIRO

Para mais informações contacte a recepção do Health Clube Soleil - ☎ 7313399 Hotel PraiaGolfe - Espinho

## VENDE-SE

A BOM PREÇO

Mobiliário de escritório, Fax, Fotocopiadora e sistema de iluminação eléctrica por módulos tipo ROLLER. Tudo como novo.

Resposta a este jornal ao n.º 4353



## GIMNOPRAIA

Corte Radical

Agora com Nova Gerência

## NOVAS MODALIDADES

Ginástica Infantil

Artes Marciais

(Kung-Fu e Kick Boxing)

COM CLASSES PARA TODAS AS IDADES

ATÉ 31 DE JANEIRO OFERTA DE JÓIA DE INSCRIÇÃO



COMÉRCIO DE AUTOMÓVEIS NOVOS E USADOS

CRÉDITO ATÉ 60 MESES S/ ENTRADA INICIAL

Marca	Modelo	Ano	Cor
FORD	Fiesta 1.1 5 portas	1994	Branco
FIAT	Punto 55 SX 5 Portas	1996	Verde met.
FIAT	127 5 Speed Sport 3 portas	1982	Vermelho
OPEL	Corsa 1.2 Swing 3 portas	1994	Azul met.
OPEL	Corsa 1.2 Swing 5 portas	1995	Branco
PEUGEOT	106 Kid 3 portas	1994	Branco
RENAULT	Clio Be Bop 1.2 5 portas	1995	Vermelho
RENAULT	9 GTL 4 portas	1983	Azul
TOYOTA	Corolla XL 4 portas	1990	Branco
TOYOTA	Celica 1.6 GTi 3 portas	1991	Vermelho
NISSAN	Patrol 3.3 TD 3 portas	1989	Branco
VW	Passat 1.6 TD 4 portas	1993	Preto
MERCEDES	450 SLC Coupé Autom. 3 portas	1979	Dourado

\* ACEITAMOS RETOMAS

Ángulo das Ruas 30 e 29 N.º 906 - 4500 ESPINHO • Telef./Fax 02 - 7312488 - Telemóvel 0931 - 856987

## CAPITEL

## VENDE-SE ESPINHO

USADOS

- T0 - C/ novo - Bons Acaba. - 6.900c.
- T1 - 72m2 - Ótima Localização - Bons Acaba. - Só visto
- T2 - Boa Área - Com arrumos no sótão
- T3 - Boa Localização
- T4 - Duplex - Ótima Área - Garag. Ind. 2 carros
- Vista sobre a praia
- T6 - Como novo - Só visto.

T1 / T1 Recuado e T2 a 50 metros da praia

Apartamentos em construção em diversas zonas de Espinho  
Visite-nos para conhecer pormenores  
Tratamos de todo o processo bancário

Rua 33 N.º 827 - Teleofne, 731 14 00

## Encontro de Janeireiros marcado para sábado

O Encontro Concelhio de Janeireiros de Espinho realiza-se no sábado, dia 18, e conta com a participação de seis grupos de janeiras.

A saída dos cantadores do largo da Câmara Municipal está prevista para as 21h30. Às 22 horas, os participantes chegam ao salão paroquial, iniciando-se de imediato o espectáculo

O Encontro de Janeireiros, organizado pela Câmara Municipal, tem a presença já confirmada do grupo "Os Reginos", Rancho Folclórico Nossa Senhora dos Altos Céus, Rancho Folclórico S. Tiago de Silvalde, Grupo de Janeiras da Paróquia de Espinho, Rancho Regional Recordar é Viver e Grupo Cultural e Recreativo Semente.

## Junta de Freguesia de Espinho atribui dois mil contos ao Hospital

A Junta de Freguesia de Espinho decidiu, em reunião do executivo, conceder ao Hospital de Espinho a importância de 2.200 contos. A verba será utilizada na

aquisição de um desfrigorador e de um microscópio, cuja premência se revela urgente para o bom funcionamento daquela unidade hospitalar.

## "A noite em Espinho" em debate da JCP

O núcleo local da Juventude Comunista Portuguesa vai levar a cabo amanhã, sexta-feira, pelas 21h30, um debate subordinado ao tema "A noite em Espinho".

A iniciativa insere-se nos Encontros Políticos que têm vindo a ser organizados pelos jovens comunistas e irá

procurar debruçar-se sobre aspectos gerais da noite espinhense, com especial realce para a escassez de bares e discotecas, a actuação da Câmara no sector e o ambiente entre os frequentadores dos espaços nocturnos.

A JCP está sediada na Rua 8 n.º 333.

## FARMÁCIAS DE SERVIÇO

**Quinta** - GRANDE FARMÁCIA ..... Rua 8, n.º 1052;  
**Sexta** - CONCEIÇÃO ..... Rua S. Tiago, n.º 709, Silvalde;  
**Sábado** - TEIXEIRA ..... Ctr. Com. Solverde/1, Avenida 8;  
**Domingo** - SANTOS ..... Rua 19, n.º 263;  
**Segunda** - PAIVA ..... Rua 19, n.º 319;  
**Terça** - HIGIENE ..... Rua 19, n.º 293;  
**Quarta** - GRANDE FARMÁCIA ..... Rua 8, n.º 1052.

## CINEMA

### Casino Solverde:

#### "OS ALGEMADOS"

De 17 a 23 de Janeiro  
 - 2.ª a 5.ª feira: 15h30 e 21h45;  
 - 6.ª feira e Sábado: 15h30, 21h45 e 24h00;  
 - Domingo: 15h30, 18h00 e 21h45.

### Cine-Teatro S. Pedro:

#### "ADEUS PAI"

De 17 a 24 de Janeiro  
 - 2.ª a 5.ª feira: 15h30 e 21h45;  
 - 6.ª feira: 15h30, 21h45 e 24h00;  
 - Sábado: 15h15, 17h45 e 21h45;  
 - Domingo: 15h15, 17h45 e 21h45.

## VENDE-SE

**APARTAMENTOS ESPINHO**  
 T1 12.000c. - T2 16.000c. - T3 21.000c. e T3 DUPLEX 24.000c. Proc. 167  
 T3 Duplex em construção. 23.000c. Proc. 164  
 T1 em construção 14.000c. - T2 19.000c. Proc. 160  
 T2 novo pronto a habitar 17.500c. Proc. 159  
 T3 como novo - Zona Central 22.000c. Proc. 156  
 T1 usado grande 12.300c. Proc. 151  
 T3 novo. Boas áreas 19.000c. Proc. 148  
 T4 Duplex usado c/ novo 25.000c. Proc. 138  
 T2 usado c/ novo 14.500c. Proc. 35.

**MORADIAS**  
 ESMORIZ c/ 4 frentes 33.000c. Proc. 4  
 Urb. Engenho Velho 4 frentes de gaveto. Só visto. 35.000c. Proc. 151  
 A 5 minutos de Espinho 2 frentes tipo T4 16.800c. Proc. 166  
 Granja - 2 frentes. c/ electrodomésticos.  
 Soalho em carvalho. Só 30.000c. Proc. 25

**TERRENOS**  
 Esmoriz - Anta 400m2 11.500c. Proc. 169  
 Esmoriz - Junto a praia Gaveto p/ moradia 560m2 15.000c. Proc. 157

**LOJAS**  
 Nacional N.º 1 c/ 200m2. Só 25.000c. Proc. 155  
 Espinho em construção desde 13.000. Proc. 161

**S. PAIO OLEIROS**  
 T3 em construção - 140m2, fogão de sala, pavimentos em madeira, 2 banhos, suite, lugar de garagem. Só 15.000c. Proc. 170

## PASSA-SE

Anta - CASA DE PASTO. Bom movimento 15.000c. C/ facilidades. Proc. 21

**PRETENDE TER O SEU PRÓPRIO NEGÓCIO** - contacte-nos, temos vários em carteira

**ABIESPINHO**  
 IMOBILIÁRIA

Rua 23, N.º 855 - 4500 ESPINHO  
 Telefones: 7311223 - 7311219 - Fax 7311186

## Aconteceu no País

Um soldado da GNR do posto de Reguengo de Monsaraz, de 35 anos de idade, voltou uma arma caçadeira contra o seu próprio pai, de 73 anos e deixou-o gravemente ferido nos olhos. Refugiando-se em casa, onde não permitia a entrada de quem quer que fosse, o agente viria a entregar-se horas depois a dois superiores hierárquicos, que o levaram ao tribunal da comarca que, por sua vez, o mandou entregar, sob prisão, no estabelecimento prisional militar de Elvas, onde ficou a aguardar julgamento.

Na sequência da demissão do general Gabriel Teixeira do posto de comandante-geral da PSP, imposta pelo ministro da Administração Interna, numerosos militares de alta patente solidarizaram-se com o seu colega demitido no decorrer de um jantar. Causou a maior estranheza o facto de o ministro ter exigido de Gabriel Teixeira a apresentação de um estudo, no prazo de três dias, sobre a corporação, exonerando-o de seguida. Considerou o dirigente do Partido Popular, Jorge Ferreira, que Alberto Costa "cometeu erros graves e, por isso, deve ser demitido".

A alegada violação do segredo de justiça no caso de Leonor Beleza, referida por Freitas do Amaral, quando da apresentação do livro de Proença de Carvalho, sobre a ministra da Saúde do anterior Governo, levou o procurador-geral da República a ordenar a instauração de um inquérito disciplinar aos serviços da própria Procuradoria-Geral. Freitas do Amaral afirmou textualmente que "é o Estado, através do Ministério Público e da Procuradoria-Geral da República, quem mais viola o segredo de justiça". O procurador-geral, Cunha Rodrigues, sentiu-se directamente visado e ordenou, agora, o inquérito.

Rodrigues Maximiano, responsável pela Inspeção-Geral da Administração Interna, em entrevista concedida ao "Público" queixou-se das demoras da administração pública, que o impedem de avançar com celeridade numa reforma das polícias. Concretamente, diz o inspector que para os seus serviços "tinha direito a 22 agentes, dispõe de dois. Pede, pelo menos 11, mas o ministro das Finanças, Sousa Franco, ainda não assinou o despacho que lhos dará.

Devia ter chegado na terça-feira a Portugal o cidadão português, que vive no Canadá, Hélder Marques, deportado pelo Governo daquele país. O Hélder é esquizofrénico e infectado com o vírus da SIDA. Sobre ele pesa a acusação de traficante de droga, de que sofreu 18 condenações que figuram no seu cadastro. No entanto, devido a pressões populares, na sequência de manifestações de rua promovidas por milhares de portugueses radicados naquele país, a que se juntaram muitos canadianos, a vinda de Hélder Marques foi adiada, não se sabe para quando.

Um mero desentendimento por causa de manobras de trânsito na cidade do Porto esteve na origem do assassinio de um automobilista, com seis tiros de pistola, disparados à queima-roupa pelo condutor de outro automóvel. A lamentável cena ocorreu cerca das 17 horas de terça-feira, na Estrada Interior da Circunvalação. O autor dos tiros, antes de disparar, foi esfaqueado pelo seu opositor.

## T1 + 1, T2, T2+1

Preços desde 10.700c.  
 Ligue já

**RÉPLICA (ESPINHO)** - Telef. 7313263

## Clube do Ambiente coloca ninhos no Parque

O Clube do Ambiente da Escola Secundária Dr. Manuel Laranjeira, em colaboração com a Escola Básica n.º 1, vai proceder, na sexta-feira, a partir das 10h30, à colocação de ninhos para corujas nas árvores do Par-

que João de Deus.

A actividade insere-se nas actividades de protecção das aves de rapina que o clube tem vindo a desenvolver e conta com a colaboração dos Bombeiros Voluntários de Espinho.

## Em Paramos

## Avenida da Igreja vai ser pavimentada

A Avenida da Igreja, em Paramos, viu serem adjudi-

cadadas, por um valor de 50 mil contos, as obras de arranjo urbano e de reforço do pavimento.

Tem assim início o programa de melhorias de estradas, praças e ruas do concelho que se irá estender ao longo de 1997.

Semanário Registado na Direcção-Geral de Comunicação Social sob o n.º 41/37

## DEFESA DE ESPINHO

**DIRECTOR**  
 ÁLVARO GRAÇA  
**PROPRIEDADE**  
 EMPES - EMPRESA DE PUBLICIDADE DE ESPINHO, LDA.

Matriculada na Conservatória do Registo Comercial de Espinho sob o n.º 59, folhas 30 do livro C-1  
 Capital Social 1.040.000\$00

**REDAÇÃO E SERVIÇOS ADMINISTRATIVOS**  
 Rua 26, N.º 601 - 2.º Esq.  
 Apartado, 39  
 4501 ESPINHO Codex  
 Telefone, 72 15 25  
 Fax, 72 15 25

**PAGINAÇÃO ELECTRONICA e FOTOMONTAGEM "DEFESA DE ESPINHO" IMPRESSÃO**

**NAVEPRINTER - INDÚSTRIA GRÁFICA DO NORTE, SA**  
 E.N. 14 (km 7,05)  
 Apartado 121  
 4471 MAIA Codex  
 Tels. 941 10 85; 948 56 31 e 948 55 64  
 Fax 941 10 84

**TIRAGEM MÉDIA**  
 3.500 EXEMPLARES  
 Depósito Legal N.º 1604/83  
**MEMBRO DO IPIR**  
 (Instituto Português da Imprensa Regional)

José Mota reuniu-se ontem com novo presidente

# CP e Câmara dispostas a esquecerem quezílias

A reunião entre José Mota e o novo presidente do conselho de gerência da CP, Manuel Frasquilho, saldou-se pela criação de duas comissões destinadas a solucionar os diferendos exis-

processo de quadruplicação da linha.

No final da reunião, o autarca espinhense congratulou-se pelo espírito de abertura revelado por Manuel Frasquilho, em contraste com

presentante da Câmara de Espinho».

Em cima da mesa de trabalho estiveram também questões tão diversas como a vedação a nascente e a poente da linha férrea, a avaria permanente das cancelas, o destino a dar à antiga estação da Linha Vouga - que a Câmara pretende que se torne um terminal de autocarros - e a utilização da aparelhagem sonora da CP a horas impróprias. Tudo situações que, no entender de José Mota, comprovam o «tratamento inaceitável que a CP vinha estabelecendo em relação à cidade de Espinho».

Para ultrapassar estes diferendos, a Câmara e a CP acordaram a criação de duas comissões, a primeira das quais debruçar-se-á apenas sobre a questão da quadruplicação da linha. Uma segunda comissão estará in-

cumbida de encontrar soluções viáveis para a resolução dos restantes problemas. Ambos os órgãos serão compostos por representantes da CP e da Câmara, sendo certo que, do lado da autarquia, Rolando de Sousa e o eng. Nogueira da Silva serão as personalidades indigitadas.

Com os estudos do gabinete técnico da CP a decorrerem a «velocidade de cruzeiro», a autarquia continua otimista quanto à escolha do túnel como a solução mais viável para a cidade. Fora de hipótese está o projecto anterior, chumbado pela ministra do Ambiente, e cujo «reaproveitamento», ainda que em moldes algo diferentes, foi ontem desmentido por Manuel Frasquilho.

A primeira reunião entre os responsáveis máximos da CP e da Câmara deu indicadores positivos no que concerne à normalização rápida das relações existentes entre as duas entidades. Ainda assim, José Mota adiantou que «se a Câmara constatar que da parte da CP não existir boa-vontade em ultrapassar os problemas, não teremos pejo em criticar de novo a empresa, quiçá de uma forma ainda mais violenta».

«O que não pode continuar», prosseguiu o edil local, «é a atitude de prepotência que a CP estava a manter. Exigimos ser tratados como uma cidade de primeira categoria e não de quinta ou de sexta.»



tentes entre as duas entidades, de que o exemplo mais flagrante terá sido o célebre

o do anterior responsável, Brito da Silva, que «jamais se dignou receber algum re-

## Retrato em formato pequeno

### Saudades do futuro

Esteve fora do país, na condição de emigrante, durante 30 anos. Ao regressar, quis continuar a arte familiar. Assim foi. Desde 1985, Joaquim Ferreira Santos é proprietário de uma loja de consertos de sapatos no centro da cidade.

Apesar de lamentar o declínio de uma área que já foi próspera, não diminui o entusiasmo em relação a tudo o que rodeia o sector do calçado.

- É sapateiro há quantos anos?

- Desde 1985, ano em que regressiei da Alemanha. Abracei esta arte, que não me era de todo estranha, uma vez que o meu pai foi sapateiro mais de meio século. Para além disso, sou vigilante no Casino Solverde. É uma actividade que me satisfaz bastante, porque tenho um grande apreço pela família Violas.

Continuarei na área do calçado até quando puder,



seguindo o exemplo do meu pai. Trabalhou até aos 89 anos.

- Qual o perfil de um bom sapateiro?

- Antes de mais, deve iniciar-se o mais cedo possível. Ao contrário dos super-rápidos, que ao fim de dois aprendem a trabalhar com as máquinas, um sapateiro necessita de ter muitos anos de prática até poder ser considerado um especialista na área. Os grandes sapateiros têm todos mais de 60 anos, porque ainda conseguiram colher ensinamentos que deixaram de ser ministrados nos últimos anos.

A nossa missão encontra-se facilitada hoje em dia, em virtude das máquinas existentes. No tempo do meu pai, o trabalho era cem por cento manual.

- Porque é que os jovens de hoje «viram as costas» a esta profissão?

- O próprio nome «sapateiro» não é convidativo. Criou-se a imagem que é uma profissão do passado e é possível que até seja, porque cada vez há menos trabalho.

- As pequenas oficinas de sapataria têm, então, os dias contados?

- Não tenho grandes dúvidas a esse respeito. Na feira compram-se sapatos a partir de 1500 escudos. Ora, só a colocação de meias-solas fica por esse preço. As pessoas recorrem cada vez menos ao sapateiro.

Se pagasse renda não teria grandes hipóteses de sobrevivência.

- O que lhe desagrada mais fazer enquanto sapateiro?

- Há alguns consertos ruins, já que não dão lucro e são muito demorados. Mas como profissionais temos que estar preparados para executar todo o tipo de tarefas.

- Já não se fazem sapatos como antigamente?

- Claro que não. Não existem aqueles cuidados extremos que existiam anteriormente. Em termos de resistência, os sapatos actuais deixam muito a desejar. Como se costuma dizer, agora «é sempre a andar».

- Algum dos seus filhos seguiu-lhe as pisadas?

- O meu único filho prosseguiu os estudos e hoje ocupa o cargo de director numa fábrica de cortiça. Deixei-lhe a vontade para fazer a escolha profissional que bem entendesse e, graças a Deus, foi feliz.

- O calçado português é tão bom como os melhores?

- Graças à minha experiência de emigrante pude comprovar a grande receptividade que o calçado português possui em mercados tão diversos como a Alemanha, Brasil ou França. Não temos que temer a concorrência dos outros países.

CASINO SOLVERDE  
apresenta

MOSCOW  
NIGHT SHOW

... a tradição e a beleza das danças ...

Diariamente:  
Jantar às 20:30h,  
Espectáculo às 22:30h.

CASINO SOLVERDE  
ESPINHO  
Os melhores momentos

Informações e Reservas:  
Tel. (02) 731 31 54  
Fax. (02) 731 31 93

PROJECTA  
REMODELA E DECORA  
O SEU ESPAÇO

TECTOS FALSOS

DIVISÓRIAS

IMPORTADOR

DE PLADUR

E GESSO EM PLACAS

**BPA**

Rua da Fonte - Silvalde  
Apartado 509  
4506 Espinho Codex  
Telefone 720918  
Fax 728731