



Para o complexo de ténis

Câmara e Grupo João Lagos assinaram contrato de exploração

Gaioso Vaz director-geral



Economize 300\$00 na assinatura de "DE"

Assinatura anual de "Defesa de Espinho" para este ano de 1997:

Paga nos nossos escritórios até ao fim de Fevereiro próximo, 2.700\$00.

Cobrada pelos nossos serviços a partir de Março, 3.000\$00.

Europa, 3.550\$00.

Resto do Mundo, 4.050\$00.

Preço avulso, 120\$00.

Todos estes aumentos resultam do facto de o Estado ter deixado de suportar integralmente o portado jornal para o país e estrangeiro.

Não haverá este ano cortejo do Carnaval das crianças



Fonte luminosa veio embelezar a praça

O fontenário em frente aos paços do concelho, na Praça José Salvador entrou em funcionamento no sábado passado. Veio tornar aquele local, um ponto de passagem agradável e passou a ser motivo de atracção.

Os transeuntes pararam e ficaram a observar as 60 combinações de cores que o sistema de luzes proporciona.

A fonte luminosa, para além de embelezar o local, veio poupar à autarquia umas centenas largas de contos durante o ano.

Em anos passados, a Câmara gastava cerca de 300 mil escudos em energia, para ligar o fontenário ao fim de semana e, actualmente, segundo estudos efectuados, irá gastar cerca de 25 mil escudos, estando ligado diariamente, à noite.

Presidente da Assembleia Municipal não se recandidata

José Azevedo diz ser "pobre a formação política dos espinhenses"

Jovem morreu de desastre a caminho do Picoto

Pág. 7

Mesmo empatando em casa...

Sporting de Espinho regressa ao "quarto" sem companhia

- Domingo na Amadora à procura duma "Estrela"

Aconteceu no País

Em Leiria, um encapuzado entrou num café e disparou vários tiros de pistola, à queima-roupa, sobre o proprietário do mesmo, de 76 anos de idade, mas sem lhe acertar. Todas as balas passaram a centímetros ou milímetros do alvo escolhido pelo desconhecido e cujos motivos se ignoram. Com toda a calma, o septuagenário, depois de rastejar uns metros, deitou a mão a uma caçadeira que tinha encostada a um recanto do café, e disparou, certo, sobre o pistoleiro, perfurando-lhe o abdómen. Enquanto este era transportado ao hospital em estado grave, o dono do café, que o alvejou, passava pelo tribunal para ser ouvido pelo juiz, o qual se limitou a identificá-lo e a deixar que aguarde em liberdade o desenrolar do processo. Mais tarde, o agressor era identificado no hospital como sendo um sargento, de 38 anos.

Dias depois de ter determinado o desmantelamento de um acampamento de ciganos, com a destruição de barracas, o presidente da Câmara Municipal de Matosinhos propôs a realização de um almoço numa marisqueira local, com cerca de meia centena de elementos da mesma raça, que foi logo, naturalmente, aceite. Marismo ou um bom almoço não é coisa que se possa comer todos os dias, por estar fora do alcance da grande maioria das pessoas, muito menos de ciganos. Narciso Miranda, para que o seu gesto de "generosidade" transpirasse para o exterior, permitiu (ou convidou) a presença dos jornalistas, que logo se apressaram a publicar a notícia, acompanhada de fotos com o autarca a dançar com ciganas...

O principal gestor da "Oliva", em São João da Madeira, João Cebola, foi posto em liberdade treze meses depois de ter estado preso na Cadeia de Santa Cruz do Bispo. A prisão a que foi sujeito resultou do facto de não ter pago ao Estado o IVA da sua empresa. Argumenta o gestor que o fez para poder estar em dia com os ordenados em relação aos seus trabalhadores, o que é por estes confirmado.

Trata-se do único empresário português a sofrer, até hoje, as consequências de uma lei injusta, quando se sabe que há tanta gente por aí que tem sido autora de fraudes graves e continua impune. Por isso, o empresário sanjoanense mostra-se disposto a queixar-se do Estado português às instâncias internacionais.

O dr. Mário Soares recebeu em Coimbra o título "Honoris Causa", que havia sido atribuído em 1959 ao dr. António Oliveira Salazar. A distinção não podia ser conferida aos políticos portugueses, segundo normas da própria Universidade de Coimbra, mas como Mário Soares já não é presidente da República, não houve "ilegalidade" alguma na entrega do "Honoris Causa". Essa questão foi esclarecida pelo professor de Direito Constitucional, Gomes Canotilho, que se interrogou: "Se a política é uma arte nobre dos homens, porquê abençoar apenas a bondade da política alheia e dos políticos estrangeiros?"

Uma mulher de 38 anos, viúva, residente em Vila Nova de Gaia, morreu queimada no interior da habitação onde dormia. Foi o resultado de uma situação de miséria encoberta. A EDP cortara, dias antes, a energia eléctrica por falta de pagamento, pelo que a mulher teve de servir-se de velas de cera para a sua vida caseira. Terá sido uma dessas velas a propagar o incêndio que viria a matá-la, provocando ainda graves prejuízos no prédio. A vítima foi encontrada, carbonizada, abraçada a uma boneca, que era, afinal, a sua única "companhia"...

Cardoso e Cunha demitiu-se dos cargos de comissário da Expo/98 e de presidente do Conselho de Administração. Esta demissão, transmitida por carta ao primeiro-ministro, António Guterres, com conhecimento ao presidente da República, Jorge Sampaio levou a que mais dois importantes elementos também apresentassem a sua demissão: o presidente da Assembleia Geral da Expo, Vasco Graça Moura e o administrador (socialista) Medina Carreira. O abandono de Cardoso e Cunha, supõe-se que seja devido a recentes polémicas entre as quais uma intervenção do ministro António Vitorino na Assembleia da República.

ALUGA-SE ou VENDE-SE ESTABELECIMENTO

C/ 100m2 de área + 50 de cave e 60 de logradouro
Rua 30 N° 600

ARMAZÉM - c/ 550 m2 - 350c.

Telef. 720325/977 - Fax 7310436

Passa-se ou Dá-se à Exploração

MANAIAS BAR

Em S. Paio de Oleiros
Proc. 29

Rua 23 n° 855 - Apartado 368 - 4501 ESPINHO Codex
ABIESPINHO Telef. 02.7311219 - 7311223 - Fax 02.7311186

Notas de pouca monta

Um Pinto no "ponto" do "Café Chinês"



António Duarte Estêvão

Velho?... Velhos são os trapos!... Vai chamar velho ao... ano passado, ao Convento de Mafra e ao Mosteiro da Batalha!...

Estes são alguns dos meus desabafos, quando me chamam velho!... Os mais contudentes evito-os, por educação, que me veio do berço e dos "carreiros", de carros de bois e carroças que paravam no armazém do "tio Luís".

Os médicos, devido à minha bradicardia e artrose na anca, mandam-me dar umas passeatas de dois ou três quilómetros, por dia. Quando procedo a esse meu exercício "de aquecimento", aparece-me, de longe em longe, um cómico seleccionado entre 3 ou 4 alarves, que põe a cabecinha de fora, como se o automóvel fosse um caracol, e "pimba", lá vem uma de "vai-te embora, ó careca", ou outra de "adeus, ó velho"!

Normalmente não ligo importância, mas não deixo de invectivar, baixinho, os nossos governantes pelo facto da

má criação não pagar, pelo menos, o imposto dum lição de moral!...

Há dias, em Gaia, tinha acabado de ser mimoseado com o piropo de "velho", quando encontrei um amigo de longa data que, pelo facto de ter "só" noventa e quatro anos(!) me deu uma alma nova. Trata-se de Adelino Pinto, "alma-grande" e sócio nº 1 do Hóquei Clube de Paço de Rei e delegado à Associação de Futebol de Aveiro em 1924/25, no ano da sua fundação, pelo Sporting Clube Oliveirense. Este homem, tendo nascido no princípio do século, tem uma memória para nomes, datas e factos, que é um espanto!...

Adelino Pinto, disse-me, nesse dia, que tinha ido ver o Académica-Gulphilhars e fez um comentário ao jogo com peso, conta e medida, ou não tivesse feito parte da Comissão de Árbitros do Hóquei, durante doze anos, e sido correspondente desportivo, há mais de meio século.

Este mimo de lucidez e longevidade é um bom conversador e não precisa de pôr a mão na orelha, em concha, a fazer de funil.

O meu amigo tem, no seu longo "currículo", uma breve passagem por Espinho, dado que foi empregado de mesa no Café Chinês, de Julho de 1932 a Novembro de 1933.

Em 1931, morava em Oliveira de Azeméis, de onde é natural. Tinha um rancho de filhos. O mais velho adoeceu gravemente e o médico aconselhou-o a viver à beira-mar.

Foi alertado, todavia, que as coisas podiam correr mal e ter que "enterrar o filho na areia", mas, felizmente, essa hipótese macabra não aconteceu.

O Pinto do Cinema, como era conhecido, em "Azeméis", dava-se bem com os seus influentes conterrâneos, Albino dos Reis (Ministro do Interior e depois Presidente da Assembleia Nacional) e Cunha Leal (da União Liberal Republicana).

Tendo optado por Espinho, os políticos referidos procuraram arranjar-lhe o lugar de porteiro no Casino, considerando a sua elevada estatura. Mário Ribeiro, que era o concessionário, não pôde atender ao pedido do Dr. Albino dos Reis, nem à cunha do Dr. Cunha.

Gorada a hipótese do casino, o Adelino Pinto acabou por ser admitido no Café Chinês. O orçamento era de quatrocentos escudos, por mês, com cama, mesa e roupa lavada, mas entregava o salário todo à mulher, porque fazia em gorjetas muito mais que a importância vencida.

Tinha, nesse tempo, um carro de 1929 que lhe custou 35 contos e alugou, mais tarde, uma casa, que ainda hoje existe, perto da garagem dos Sousas, por sessenta escudos mensais.

O Pinto lembra ainda que, no "Chinês", onde tocava um quarteto do maestro Fausto Neves, entrava, às 10 da manhã, e saía, às 4 da madrugada. O Café onde se jogava o "burro americano" tinha um movimento "maluco" (sic) de espanhóis e passageiros em

trânsito para os comboios.

Recorda também que o Mário Ribeiro organizava a "Festa de Santiago", com invulgar luzimento e que, quando este quis alargar o Casino, apossando-se do "Chinês", perdeu a acção. O defensor dos Lagos, Dr. Paulo Falcão, reputado caudilho portuense, foi um ilustre frequentador deste Café.

Sobre futebol, recorda o Lusitano Gil e, que os irmãos Hilário e João Fernando, cederam para a Oliveirense, a seu pedido, quatro jogadores do Atlético de Espinho e que o mais caro era o Mário Reis, a quem pagavam cento e cinquenta escudos por mês. Como homem ligado ao Hóquei em Patins, citou os nomes dos nossos Dr. Virgínio, Abel Santiago e Miro Brandão.

O amigo Pinto, quando se empregou em Gaia, onde fixou residência, teve um problema muito "chato": viu-se e desejou-se para convencer a mulher a sair de Espinho, dado que, em tão pouco tempo, tinha ficado de "pedra e cal" presa ao fascínio da nossa terra!...

Adelino Pinto!... Noventa e quatro anos!... Quase um quartirão mais do que eu!...

Sempre que encontro, em Espinho, os do meu tempo de "puto", a que já eram homens feitos ou mulheres bem feitas, eu fico feliz, porque são postais vivos do passado, imagens de preciosas contadas dum velho e venerado rosário mas, são também a Saudade, a Grandeza e a História da Família Espinhense!...

MÉDICOS DENTISTAS

**JORGE FERREIRA
BRUNO MORRIS**

SAMS, CGD

Telefone, 728693

Edifício S. Pedro - Sala W - Rua 23, n.º 174

Edifício BELAVISTA III GRANJA (frente ao Hotel Solverde)

Pelo prazer de viver à beira mar ...

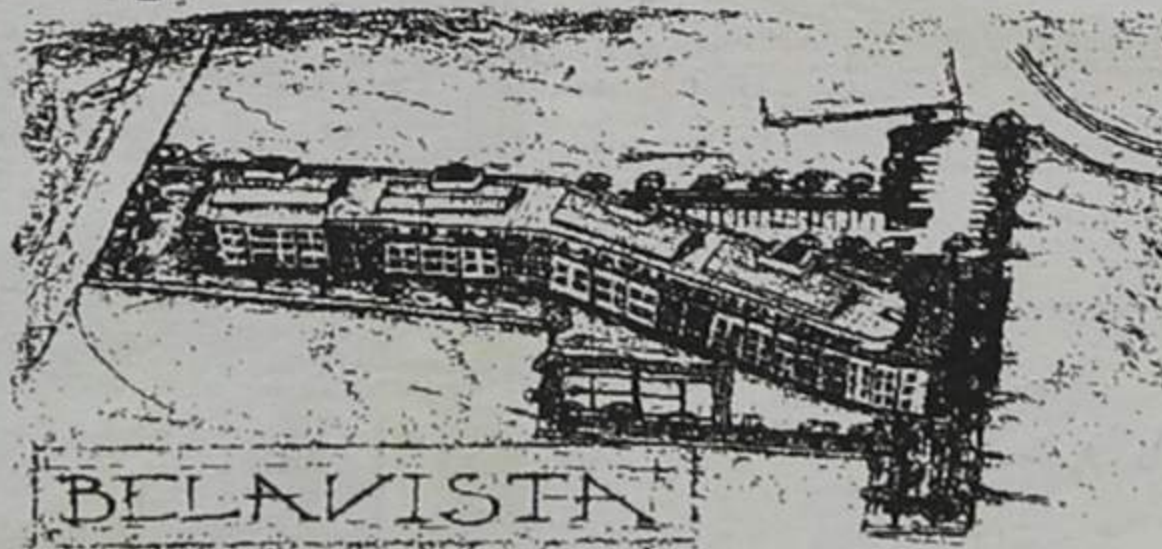

... porque a qualidade existe

T2 - T3 - T3 duplex - T4

Visite-nos, no andar modelo todos os dias das 10 às 18h.

Fernando Oliveira
mediador imobiliário

T/ 7314994

A 3m. de

ESPINHO

T2 - T2+1

Preços desde 10.700c.



RÉPLICA (ESPINHO) - Telef. 7313263

Salvé 21/01/97

Manuel

Domingues de Sousa

Na passagem de mais uma primavera, seus familiares desejam-lhe tudo de bom, muitas felicidades e muitos anos de vida.



Salvé 21/01/97

Valdemar da Rocha Teixeira

(Emigrante em França)

Sua filha Sandra e futuro genro, na passagem do seu 55º aniversário, vêm por este meio desejar-lhe muitas felicidades, e que esta data se repita por muitos e bons anos.



Para o complexo de ténis

Câmara e Grupo João Lagos assinaram contrato de exploração

Começou a contagem decrescente para a entrada em funcionamento do complexo de ténis. O contrato entre a autarquia e o Grupo João Lagos, assinalando a concessão do direito de exploração do empreendimento, foi celebrado ontem, na Câmara Municipal. Gaioso Vaz será o director-geral do complexo que terá no ex-tenista Pedro Cordeiro o director desportivo.

À assinatura do acordo entre a Câmara local e a Desportel, empresa do grupo João Lagos, acorreu a nata do ténis nacional. O director técnico nacional, o presidente da Federação de Ténis de Aveiro, o delegado do IN-DESP e o tetra-campeão nacional Pedro Cordeiro – director desportivo do empreendimento – foram algumas das individualidades presentes no acto. Mas coube a José Mota, presidente da Câmara Municipal de Espinho, inaugurar a sessão, congratulando-se pela escolha: **A assinatura do contrato é um passo de grande importância para o concelho de Espinho e para o ténis. Estamos certos que vai permitir o bom funcionamento de um complexo que é “apenas” o melhor do país. No**

nico, tomou a decisão que considerou mais vantajosa para a terra.

Estão previstos para o ano em curso alguns torneios de nomeada, de que são exem-



plo o “challenger” de 100 mil dólares pontuável para a hierarquia do ATP Tour, o Espinho Ladies Open (a contar também para o “ranking” da WTA Tour), uma etapa da Copa Ibérica, o Masters

Na sua alocução, José Mota criticou, ainda que de forma indirecta, os que acusa(ra)m o Grupo João Lagos de nada ter feito em prol da cidade: **Para além de nos dar garantias de um funcionamento eficaz do complexo de ténis, é bom lembrar que o Grupo João Lagos organizou – em conjunto com outras entidades – os mundiais de voleibol de praia, cuja importância para a divulgação de Espinho, aquém e além fronteiras, tem sido imen-**

mos contar com a colaboração do Clube de Ténis de Espinho e das outras forças vivas da cidade.

João Frade salientou a importância da junção de esforços, pois só assim se conseguirá retirar a máxima utilidade do empreendimento: **Sozinhos, pouco poderemos fazer. Por esse facto, queremos sensibilizar as escolas de Espinho a colaborarem connosco. Tencionamos, ainda, desenvolver um projecto bastante válido para Espinho: criar uma academia de ténis que forneça todas as condições necessárias para que apareçam novos Maias e Brenhas.**

Gaioso Vaz: “É uma honra fazer parte deste projecto”

O coronel Gaioso Vaz foi a personalidade escolhida pela Desportel para assumir o cargo de director-geral do complexo de ténis. Ainda surpreendido pelo convite que lhe foi endereçado, quase em cima da assinatura da concessão, Gaioso Vaz não deixou de salientar **a enorme honra que constitui integrar um projecto tão grandioso. As suas funções passarão essencialmente pela gestão daquele espaço, sendo certo que irá trabalhar de uma forma directa com o director desportivo, Pedro Cordeiro. Aceitei o cargo porque dizia respeito à gestão. Na componente desportiva não irei interferir, dado que existe um responsável por aquela área, afirmou.**

Antigo praticante da modalidade, Gaioso Vaz irá dedicar-se praticamente a tempo inteiro ao complexo de ténis, tal como sucederá, aliás, com Pedro Cordeiro.

SA

sa. Mas não é só. Esta empresa efectuou um contrato de apoio a Miguel Maia e João Brenha que lhes irá permitir estarem nas melhores condições nas próximas Olimpíadas. Foi uma aposta, sem dúvida alguma, bastante arriscada. É certo que não são de Espinho – se calhar com grande pena deles... – mas são uma empresa credível.

O Grupo João Lagos, esse, esteve representado na máxima força. Pedro Cordeiro e o próprio João Lagos marcaram presença no evento mas, ainda assim, coube ao secretário, João Manuel Frade, falar em nome da empresa concessionária do projecto: **Não podíamos ficar indiferentes a um projecto desta envergadura. O desafio que se nos apresenta não é pequeno, mas também não tencionamos disputá-lo sozinho. Quere-**



concurso público efectuado, foram analisadas ao pormenor as propostas existentes e a autarquia, com base num relatório téc-

TMN, a maioria dos campeonatos nacionais e duas etapas de circuitos satélite masculino a contar para o campeonato do mundo masculino.

APAM protesta “pela forma como o processo foi conduzido”

Da Associação Portuguesa de Artes Marciais (APAM), a empresa preterida no concurso para a concessão da exploração do complexo de ténis, com pedido de publicação, recebemos a seguinte carta que foi enviada ao presidente da Câmara Municipal de Espinho:

“Quando na passada semana, através da imprensa, tomamos conhecimento da concessão do Complexo de Ténis de Espinho à firma nossa concorrente, vimos finalmente materializado o que para nós desde o início se havia configurado como uma decisão pré-anunciada.

Com efeito, bastará atentar no que publicamente vinha sendo afirmado nos meios tenísticos, mesmo antes da abertura do primeiro concurso, para criar a convicção de que a decisão não passaria por qualquer instituição de Espinho.

Embora conscientes dos interesses que eventualmente se perfilavam, e de que a proposta da APAM corria o risco de se tornar incómoda, decidimos que deveríamos avançar com a candidatura, alicerçada nos princípios de honestidade, empenho e dedicação que há mais de duas décadas vimos colocando em tudo quanto temos oferecido no concelho.

Para tal contávamos com o apoio das principais instituições que superintendem no ténis a nível regional, com a parceria do Clube de Ténis de Espinho e, até prova em contrário, com uma capacidade tão válida à de qualquer outro concorrente para assegurar uma gestão profissional do empreendimento.

No primeiro concurso a nossa proposta apresentou-se como a mais vantajosa a nível financeiro, para além da mais bem fundamentada. Decidiu a Câmara considerar ambas as propostas inaceitáveis. No segundo concurso apresentamo-nos com idêntica postura e proposta e uma vez mais esta se revelou como a mais vantajosa financeiramente, assegurando um calendário de actividades em nosso entender mais realista. Desta vez entendeu a edilidade atribuir a concessão ao nosso concorrente, pese embora todas as condicionantes por si apresentadas, a maioria das quais nos tinham sido publicamente criticadas quando do primeiro concurso, facto que não vimos agora repetir.

Diferentes pesos diferentes medidas? Será que os reais objectivos para o Complexo passam simplesmente pela organização de um, dois, ou mesmo três, eventos mediáticos para prazer de alguns? Ou será que outros valores que desconhecemos se supervalorizaram?

Perante a unanimidade de decisão da edilidade, desde já afirmamos não ir exercer oposição por via de recurso, a menos que da análise do processo ressaltem irregularidades grosseiras, conscientes de que o futuro se encarregará de nos fazer justiça e os espinhenses reconhecerão a nossa razão, pedindo contas a quem decide. Aliás, seria até despropositado de uma instituição de Espinho, há tanto tempo a dar o seu honesto e desinteressado contributo aos espinhenses, tivesse que assumir a gestão de um património de Espinho contra a vontade da sua edilidade.

Finalmente, não poderemos deixar de lamentar que, durante as duas semanas que se seguiram à decisão camarária, nenhum conhecimento formal, ou até mesmo informal, nos tenha sido dado, quando sabemos que o mesmo não se passou com o outro concorrente, facto que, no mínimo, mais vem reforçar o sentimento de menor consideração em que é tida a APAM, bem assim como deixar uma palavra de tristeza por alguma falta de carácter evidenciada por alguns dos intervenientes no processo, que não se coibindo de publicamente tecer críticas infundadas e comentários falsos sobre a APAM e seus dirigentes, não demonstraram suficiente carácter para pública ou privadamente assumir as suas falhas.

Doravante não deixaremos de ser espectadores atentos a tudo quanto ao Complexo diga respeito, com cidadãos interessados, criteriosos e responsáveis por uma instituição que já existe e persiste para além das adversidades que se lhe possam deparar.”

Tele-Rocha

**Projectos-instalações de gás
Móveis e Electrodomésticos
Cozinhas por medida**

Rua 24 - 771 - Tel. (02) 721612
Secção de gás - Rua 31, 469 - ESPINHO
Telef. (02) 720325 - Fax (02) 7310436

LUSOTUFO

TAPETES CARPETES ALCATIFAS

Telefones Geral: 751760 Contabil.: 751894
Exportação: 751860 Encomendas: 751911
Telex: 22243 ROLAS P * Fax: 751164 CORTEGAÇA

CLÍNICA DE MEDICINA DENTÁRIA

Acordos com : PSP, ACASA, CGD, EDP, SAMS, PHILIPS

Dr. Jorge Pacheco - Dr.ª Eva Pacheco - Dr.ª Palmira Castro
Dr.ª Cristalina Aguiar - Dr.ª Paula Amorim
Dr. Horácio Monteiro da Costa - Cirurgia Estética - Maxilo Facial

ORTOPANTOMOGRAFIA, TELERRADIOGRAFIA, IMPLANTOLOGIA,
ORTODONTIA (fixa e removível), PRÓTESE (fixa e removível)

Rua 8 n.º 381-1.º • 4500 ESPINHO • Telef. 722718

Assembleia Municipal/96 em retrospectiva

Dos protestos de Guetim sobre segurança ao

José Sampaio

Texto

A Assembleia Municipal é um dos órgãos representativos do município, o que aparece colocado em primeiro lugar na linha hierárquica; deve reunir, ordinariamente em 5 sessões: Fevereiro, Abril, Junho, Setembro e Novembro ou Dezembro, sendo que a 5.ª se destina à aprovação do plano de actividades e do orçamento para o ano seguinte.

A AM de Espinho é constituída por 26 elementos, sendo cinco por inerência (os cinco presidentes das cinco Juntas do concelho) e os 21 restantes eleitos pelo "colégio eleitoral do município", que é o mesmo que dizer, eleitos por todos os cidadãos com direito a voto, que nas últimas eleições "ditaram" a seguinte sentença: 8 para o PSD, 7 para o PS, 3 para o PSN, 2 para a CDU e um para o CDS-PP.

Como cada sessão, normalmente, se prolonga por várias reuniões e algumas sessões extraordinárias se realizaram, percebe-se, logo, que o plenário "trabalhou" no mínimo umas 60 horas no ano passado

Julgávamos poder publicar um resumo das suas actividades no ano de 1996, ainda mesmo antes do ano se findar. Não deu, porque, a última sessão, a 5ª, começou tarde, a 20 de Dezembro e ainda vai de jornada por Janeiro fora. Mesmo assim e deixando de fora as últimas deliberações - e são importantes - que traremos na altura própria vamos fazer "a coisa" em duas fases. Nesta edição recapitularemos as duas primeiras sessões ordinárias e a extraordinária de Guetim e, na próxima, o resto.

1ª sessão: os votos à Académica e os "casos de polícia"

A Assembleia Municipal de Espinho abriu os trabalhos no ano passado, o seu 3º ano desta "legislatura" - e recordemos que 1997 será o último que eleições haverá lá para o fim do ano - a 28 de Fevereiro.

A sessão estendeu-se por 3 reuniões. Na primeira predominaram os votos - de saudação, congratulação e louvor - e foram cinco com o mesmo objectivo, a Associação Académica de Espinho em geral e a sua secção de hóquei de sala em particular que em data, então, próxima passada, havia conquistado o título máximo europeu de nível C, lá longe, num país do leste europeu, mas foi um outro voto, esse de repúdio, proposto pelo PP, repúdio pela forma pouco cuidada - civilizada(?) - como as forças policiais, no caso trazido

como exemplo, em Santo Tirso e contra os operários de uma fábrica, a polícia de choque ou de intervenção, se comportou, que ocupou por mais tempo os deputados municipais: mais de 90 minutos. A "condenação" da nossa assembleia foi só de uma maioria, do PS, PSN, CDU e PP, que 8 psd's se abstiveram por razões que nós julgamos políticas; a nível nacional e local, badalava-se muito a má preparação das forças policiais e a culpa ainda viria do tempo de Cavaco Silva. Dos social-democratas houve, até, quem alvitrasse que as forças policiais que intervieram na dita fábrica - e outros locais - se limitavam a cumprir ordens e a assegurar a legitimidade do Estado.

serviços de vigilância na sua freguesia estarem a ser assegurados pela GNR de Lamas, que o que queriam era a nossa PSP.

O caso, durante o ano, haveria de se resolver a seu contento.

Encerrou a reunião, o presidente da Câmara que apresentou o seu relatório e acabaria por anunciar que a decisão de "mandar" Guetim e Paramos para as republicanas limítrofes estava suspensa.

- "O trânsito em Espinho vai de mal a pior"

Foi o genérico que escolhemos para introduzir o relato da segunda reunião que aconteceu a 6 de Março e não

de, que o dia seguinte de trabalho era e todos tinham as suas responsabilidades profissionais.

De "material" foi aprovada a proposta da Câmara em matéria de plano de pormenor de Coteiro/Bouços, em Guetim, matéria que, a outro nível, vai ser apreciada, ainda este mês.

O trânsito é que estaria um caos e já então, Saudade Teixeira Lopes se insurgia contra o atraso na concretização e aprovação da postura de trânsito. O vereador Manuel Rocha garantiu-lhe e garantiu à assembleia que a postura de trânsito estava nos retoques finais - não estaria que ainda não há muitos dias o assunto voltou a ser falado e, nessa matéria, a Câmara

grelhas amarelas dos cruzamentos, sinalização difícil ou, até, impossível de cumprir que até ninguém cumpre; e da segurança - de outra espécie de segurança - dos peões. Foi Manuel Osório que veio alertar a Câmara para a falta de grades de protecção das sargetas, sobretudo junto das escolas e em ruas de muito movimento, prometendo a Câmara tomar em boa conta a recomendação, que estaria e continuaria a estar atenta ao problema, inclusivamente, que se iria experimentar um material novo nas "zebras".

Os direitos das mulheres foram muito falados nesta reunião, a propósito do Dia Internacional da Mulher, tendo, entre outras "medidas", a assembleia manifestado a "sua solidariedade a todas as mulheres vítimas de opressão e violência".

A Câmara integra uma instituição fantasma

Fosse uma atitude louvável a da Câmara como disse Carlos Gaio ou uma ilegalidade que dois deputados, Jorge Carvalho e Jorge Pina classificaram de forma explícita e todos de uma maneira tácita, a verdade é que a assembleia acabou por aprovar, por unanimidade, uma proposta do executivo de pedido de autorização para integrar a ADATE, Associação de Desenvolvimento e Apoio Tecnológico de Espinho, constituindo-se seu fundador. É que, a dita associação ainda não tinha existência jurídica, embora já

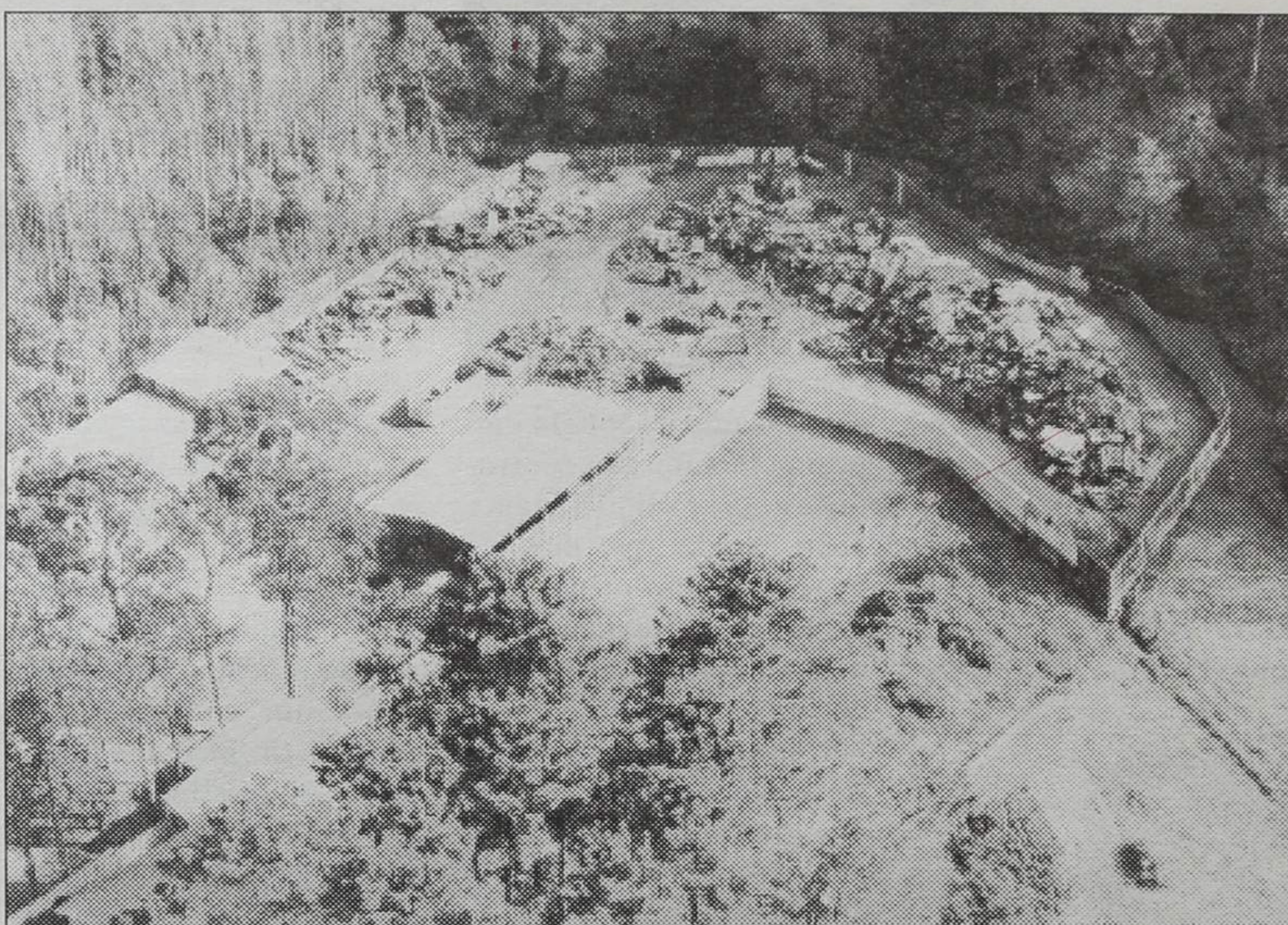

Como de "polícia" se falava, foi anunciado um "abaixo-assinado" da população de Guetim a protestar por os

foi demorada que alguns vo-
gais continuaram a manifestar-se pelo prolongamento dos trabalhos até muito tar-

ainda se não explicou direito
Falou-se também nas passadeiras, cuja tinta desaparecia em pouco tempo e nas

Semanário Registrado na Direcção-Geral de Comunicação Social sob o nº 41/37

DEFESA DE ESPINHO

DIRECTOR
ALVARO GRAÇA
PROPRIEDADE
EMPES - EMPRESA DE PUBLICIDADE DE ESPINHO, LDA.

Matriculada na Conservatória do Registo Comercial de Espinho sob o nº 59, folhas 30 do livro C-1
Capital Social 1.040.000\$00

REDACÇÃO

E SERVIÇOS

ADMINISTRATIVOS

Rua 26, Nº 601 - 2º Esq.

Apartado, 39

4501 ESPINHO Codex

Telefone, 72 15 25

Fax, 72 15 25

PAGINAÇÃO

ELECTRÓNICA

e **FOTOMONTAGEM**

"DEFESA DE ESPINHO"

IMPRESSÃO

NAVEPRINTER - INDÚSTRIA GRÁFICA DO NORTE, SA

E.N. 14 (km 7,05)

Apartado 121

4471 MAIA Codex

Tels. 941 10 85; 948 56 31 e 948 55 64

Fax 941 10 84

TIRAGEMMÉDIA

3.500 EXEMPLARES

Depósito Legal

Nº 1604/83

MEMBRO DO IPIR

(Instituto Português da Imprensa Regional)

SABIA QUE EXISTEM RECUPERADORES A LENHA (PELLETS)
QUE NÃO NECESSITAM DE CHAMINÉ?

Os recuperadores "ENVIROFIRE", não produzem fumos nem cheiros.

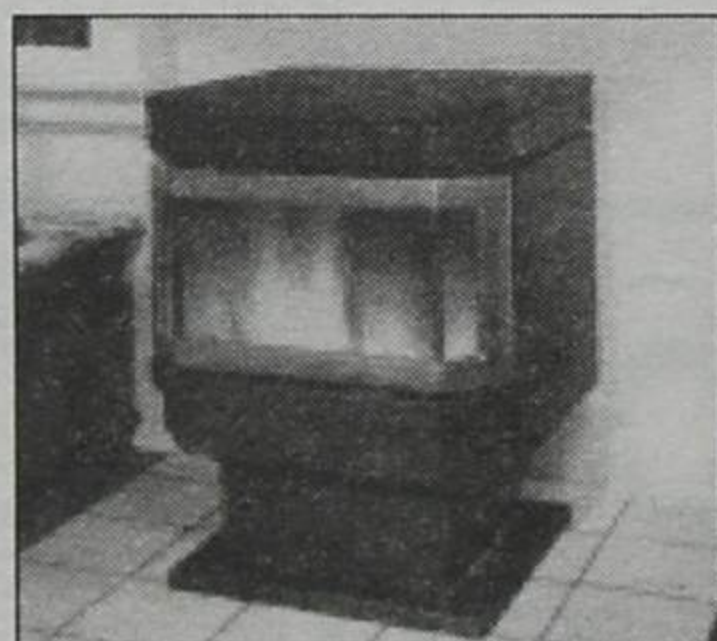

SILVA & CARVALHO, L^{DA}

Exposição e Vendas: Rua 19, Nº 1158 - r/c - Telefone, 72 85 73 - 4500 ESPINHO

RÁDIO GLOBO AZUL
RGA
ESPINHO

RÁDIO GLOBO AZUL

...A PURA SEDUÇÃO DA RÁDIO

Rua 14, Nº 648, 3º A - 4500 ESPINHO
Tel: 727216/7312303 - Fax 728470

T2 - centro de Espinho

Com lugar de garagem e arrumos. Como novo.

Fernando Oliveira Telf: 7314994
mediador imobiliário

trânsito em Espinho "que vai de mal a pior"

funcionasse e "com muitos e honrosos convites". Chamar-lhe "instituição fantasma" por ainda não existir legalmente; no entanto, a assembleia aceitou o "fantasma" e eles lá saberão porquê. Mas o que ficou provado é que no processo andaria procedimento errado da Câmara, que era a segunda vez que o assunto vinha ao deliberativo.

Falou-se, também, na carreira de tiro, a propósito de uma proposta de apoio e solidariedade ao presidente da Câmara, José Mota, que, então, historiou as diligências que vinha desenvolvendo para arredar do local aquele equipamento militar, indispensável a certas entidades militares e ou militarizadas, para a qual ainda não havia alternativa. (Presentemente, como, aliás, já noticiámos, a leitura será outra).

O policiamento do concelho voltou a pôr toda a gente contra o Ministério da Administração Interna: José Mota afirmara que lhe garantiram que o processo estava suspenso mas, afinal parece que não estava, que haveria algumas instâncias interessadas - mais tarde seria referido o cor. Freire - em manter a Republicana em Guetim e Paramos.

A seguir começou o "romance" com dois protagonistas: a sucateira e o aterro.

Insistiu, no caso da sucateira, que, segundo Correia de Araújo "parecia ter um aspecto agradável, embora não seja exemplar" e que até deitaria menos fumo que a assembleia, Jorge Carvalho,

que recomendou, com a maioria dos deputados a concordar, que a Câmara tratasse de mandar retirar tal parque de sucata. E a Câmara, que reconhecia que aquele equipamento "até tem qualidade", registou a recomendação como há-de registar outras e outras explicações haverá de dar.

E o aterro.

A "coisa" começou com uma denúncia de Manuel José Oliveira - com matrículas nomes de empreiteiros e tudo - queixando-se que lhe andavam a pôr, à porta, em ritmo intenso, camiões e camiões de entulho e pedia a urgente intervenção da Câmara que pela voz de um vereador que não recordamos qual, que veio garantir que "Rolando de Sousa já mandara a fiscalização ao local e mandou levantar um processo intimando os responsáveis a repor o terreno como estava".

E com esta promessa se encerraram os trabalhos da primeira sessão.

2ª sessão: Câmara autorizada a contrair empréstimos

A 2ª sessão da Assembleia Municipal começou bem cedo em Abril e logo no dia 3.

A necessidade de contrair empréstimos - foram dois, um de 110 mil contos junto da C.G. de Depósitos e outro de 300 mil contos - mais exactamente o segundo começou a gerar-se já no ano anterior, quando a Câmara pôs à venda o terreno da rua Sete e o do ex-colégio S. Luís e colocou

o montante das verbas a arrecadar - a AM aprovou-as - no orçamento. Como o negócio se não consumou, houve que recorrer àquele expediente e a explicação foi a seguinte: - (...) Não seria admissível alienar terrenos por preço muito abaixo do seu valor (...) entendeu-se alienar os ditos depois de lá construir habitação, isto é, a Câmara resol-

ram a aquecer por causa da cobertura policial do concelho. Não é que a Assembleia duvidasse do empenho da Câmara mas, e por proposta da CDU, deliberou a própria Assembleia e por unanimidade "meter-se" no processo, formando-se uma delegação, que acompanhada do presidente José Mota - por sugestão de José Azevedo -

De novo a cobertura policial do concelho

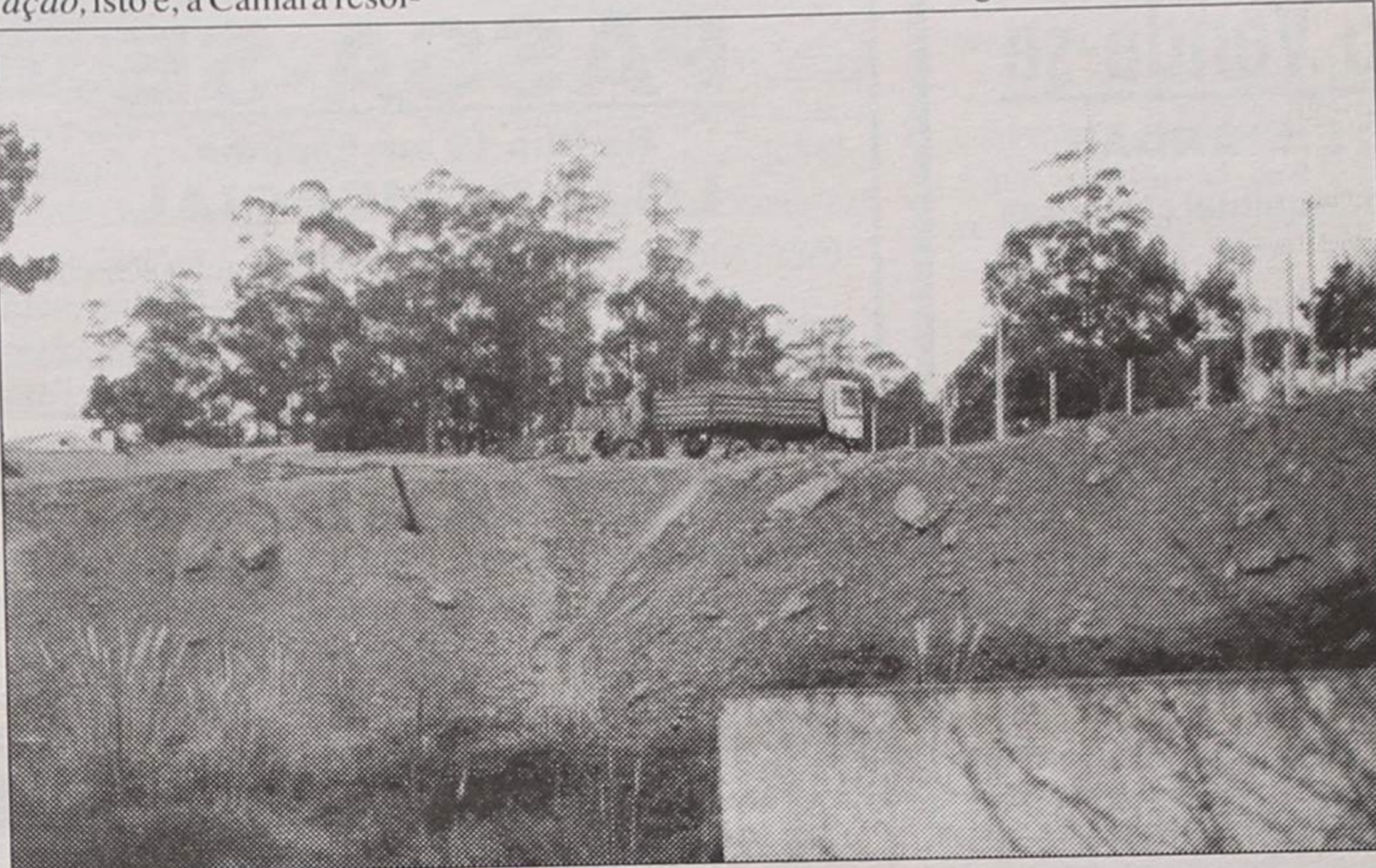

veu construir nos ditos terrenos habitação para casais jovens e depois vender as habitações e com o resultado pagar os 300 mil contos.

Não foi muito pacífica a aceitação da proposta da Câmara, nomeadamente por parte dos dois deputados da

O voleibol do S.C. de Espinho acabara de se sagrar campeão nacional e o acontecimento foi motivo de "saudações" e "congratulações": o título conquistado prestigia a cidade de Espinho - disse-se.

Depois das coisas começa-

fosse a Lisboa falar com o ministro. Desconhecemos se se constituiu a "delegação" e se chegou a ir a Lisboa.

Quem tinha uma opinião diferente sobre o assunto era Gaioso Vaz que, numa intervenção, disse, nomeadamente o seguinte:

- O nosso concelho é, simultaneamente rural e urbano e se passasse a ser policiado pela PSP ficaria mal servido, que há muitos caminhos e carreiros onde os veículos da PSP não conseguem penetrar - uma posição concordante com a de João Félix

Gaioso Vaz defendia, assim, que o "rural" fosse policiado pela GNR mas sediada em Espinho, enquanto que a PSP continuaria a policiar a área que lhe vinha cabendo.

**A 11 de Abril
(na 2ª reunião):
- há medo de pôr
as pessoas na legalidade**

José Mota trouxe a notícia em primeira mão: - Ainda hoje estive com o dr. Alberto Costa que me disse que o problema estava resolvido: a PSP vai fazer o policiamento de todo o concelho a muito curto prazo. E a PSP está, agora em todo o concelho.

É nesta reunião que José Mota pratica a sua primeira jogada de antecipação. Sabendo que estava agendada uma recomendação de Correia de Araújo, que pedia que se suspendesse de imediato o

Continua na pág. seguinte

FÁBRICA DE MÁRMORES E GRANITOS DA TABUAÇA

VITORINO LOPES DA CRUZ,
SUCRS., LDA.

LUGAR DE ESPINHO - S. FÉLIX DA MARINHA
VILA NOVA DE GAIA
APARTADO 205 - 4503 ESPINHO CODEX
TELEFONE 720565



FUNDADA EM 1897

VENDE-SE - FINANCIADOS

T1 - T2 - T3 - T4 DUPLEX

TIPO	REFERÊNCIAS	PREÇO
T3	PAÇOS DE BRANDÃO NEGÓCIO DA SEMANA	13.000c.
T2	Em construção	19.000c.
T3	C/ garagem Individual p/ 2 carros	18.750c.
T3	C/ garagem Individual	16.750c.
T3 DUP	C/ jacuzzi, aq. central+gar. p/ 4 carros	27.000c.
T4 DUP	C/ terraço+fogão de sala, boas áreas	26.000c.
T2	Mozelos, r/c novo, c/ terraço, lavand.	14.500c.
MORADIA	A 5 min. de Espinho, r/c+1+jardim	24.500c.
T2	Recuado, c/ garagem Individual	15.000c.

IMO24 - SOC. MED. IMOBILIÁRIA

Av. 24 N.º 1019 - 2.º F. - 4500 ESPINHO

TLFS. 7313829/4904 • 0931 295843

Inforcópia

CENTRO DE CÓPIAS

(Gerência: Miguel Maia)

- Processamento de Texto
- Fotocópias

Preto e Branco - A4 / A3 / Acetatos Cartolinas / Vegetais
Cores (cor integral) - A4 / A3 / Acetatos / Slides

- Ampliações/Reduções
- Cópias Heliográficas - Papel/Poliéster/Amoço
- Plastificações
- Encadernações simples e de luxo
- Envio de fax ao Público
- Venda de material de papelaria

Qualidade e
Rapidez
Preços Especiais
para Estudantes e
Escolas

ESPINHO: Rua 21, n.º 790

(Junto ao Externato Ol. Martins, a 50 Metros do Tribunal)
Tel.: 02-731 39 99 - Fax: 02 - 731 40 03

APRENDA A NADAR INVISTA NA SUA SAÚDE

Descubra os benefícios que o exercício em meio aquático proporciona
Alívio do "Stress" - Alívio das Dores Lombares - Sensação de bem estar geral

CURSO INTENSIVOS DE NATAÇÃO

Duração: 1 M-es / 22 Aulas de 50 Mint. - Início a 04/02/97 e termina a 06/03/97 - Frequência: 5 vezes por semana (todos os dias úteis) - Horário: A determinar no período compreendido entre as 12h. e as 14h. - Destinatários: Adultos.

INSCRIÇÕES LIMITADAS

DATA LIMITE: 30 DE JANEIRO

Para mais informações contacte a recepção do Health Clube Soleil - ☎ 7313399 Hotel PraiaGolfe - Espinho

DR. ILÍDIO D'OLIVEIRA SANTOS

MÉDICO DENTISTA

ODONTOPEDIATRIA / Ortodontia Fixa / Prótese Fixa

Consultórios:

— Rua 16 (Esquina Rua 19), n.º 545-1.º Dt.º - Espinho - Telef. 722931
— Rotunda da Boavista, 182-2.º H 3 - Porto - Telef. 6007175

Acordo com as entidades: ACASA; CGD; ADSE

ESTÚDIOS

Passamos para o nosso sistema, cassetes de vídeo que lhe enviemos do Brasil, USA, França ou qualquer outra parte do mundo

Passamos para VHS filmes em Super 8mm

Bip Alfanumérico - (094) 3508041
Deixe o seu nome e N.º de Telefone

LABORATÓRIO

No dia 2 de Fevereiro

Bombeiros "Espinhenses" comemoram 69º aniversário

Os Bombeiros Voluntários Espinhenses comemoram no próximo dia 2 de Fevereiro, domingo, 69 anos de existência. O programa de festejos inicia-se, todavia, no dia anterior, com a visita ao cemitério e colocação de placas de homenagem nas campas de Ernesto Pereira de Oliveira, José Pereira da Silva, António da Silva Couto e Narciso Tibúrcio da Silva.

No domingo, o programa

tem início logo às 9 da manhã, altura em que haverá o hastear de bandeiras e respectiva formatura e fanfarra. Meia hora depois, será efectuada a recepção às entidades convidadas, logo seguida benção da viatura auto-comando.

Às 10 horas está prevista a sessão solene no Salão Nobre, ao que se seguirá uma cerimónia litúrgica na Igreja Matriz de Espinho. A romagem ao cemitério terá lugar

por volta das 12h15 e o desfile de viaturas está apazado par as 12h30.

O programa encerra às 13h30, com a realização de um almoço de convívio.

"Leos" debatem Toxicodependência

O Leo Clube de Espinho vai promover uma conferência no Hotel Praiagolfe, no próximo dia 7 de Fevereiro, pelas 21h30, subordinada ao tema "A Toxicodependência em Portugal - perspectivas e tratamento". O orador de serviço será o dr. Manuel António Freitas Gomes, especialista em Psiquiatria e director geral da clínica do Outeiro.

VENDE-SE

TERRENO C/ PROJECTO APROVADO

P/ construção em altura, 52 fracções, c/ possibilidade de mais. À entrada de Espinho. C/ 50% em permuta. Bom preço.

Rua 23 nº 855 - Apartado 368 - 4501 ESPINHO Codex
ABIESPINHO Telef. 02.7311219 - 7311223 - Fax 02.7311186

Aluga-se ou Vende-se

MORADIA R/C E 1º ANDAR

4 frentes, anexos, grande quintal c/ árvores. Perto de Espinho, Idanha - Anta - Espinho. Rua da Cavadinha 200

Mostra: Telef. 725432 — Informa: Telef. 6181698

PASSA-SE

Na Rua 19 em Espinho LOJA COMERCIAL

Para vários ramos - Renda 23.000\$00 com ou s/ recheio Proc. 175

Rua 23 nº 855 - Apartado 368 - 4501 ESPINHO Codex
ABIESPINHO Telef. 02.7311219 - 7311223 - Fax 02.7311186

VENDE-SE

JEEP SUZUKY VITARA

Ano de 92 - Gasolina - 2 Capotas - 17.000 Km

Telef. 721575 das 9h00 às 12h00 e das 14h00 às 17h30 de segunda a sexta feira

CAPITEL
imobiliária

- T1 - C/ 2 terraços, Zona central, Usado
- T1 e T2 - Novos, perto da praia
- T2 - Novos desde 14.500c.
- T2 - Usado, c/ terraço e armários no sótão
- T3 - Novos desde 17.000c.
- T3 - Usado, Garagem Individual
- T4 Duplex - Boa oportunidade. Óptima área

Rua 33 Nº 827 - ESPINHO - Telef. 7311400

VENDE-SE

APARTAMENTO URB. LEIRA DA RELVA T2+1

Cozinha c/ móveis lacados, aquecimento central em todas as divisões, banho completo, lavandaria, janelas duplas, logradouro c/ jardim, quarto exterior c/ banho privado, vídeo porteiro, pavimentos e carpintaria em carvalho, porta de entrada blindada. 22.000ct.

Rua 23 nº 855 - Apartado 368 - 4501 ESPINHO Codex
ABIESPINHO Telef. 02.7311219 - 7311223 - Fax 02.7311186

ALUGA-SE ARMAZÉM

Situado a 2 kms de Espinho

Bem servido de vias de comunicação. Dispõe de câmara frigorífica com elevada capacidade.

Contactar horas normais de expediente pelos telefones: (02) 7313535/722022

Café - Gelataria
Pizzaria - Creperia

"Anos 60"

Especialidades:

- Cupli
- Esparguete "Carbonara"
- Francesinha especial
- Crepes "Anos 60"
- Irish Coffee, etc.

Ambiente Romântico
Reserve a sua mesa

Edif. Dunas Park
Esmoriz - Praia
Telef. 056-754386

VENDE-SE

APARTAMENTOS ESPINHO

- T1 12.000c. - T2 16.000c. - T3 21.000c. e T3 DUPLEX 24.000c. Em construção. Proc. 167
 - T3 Duplex em construção. 23.000c. Proc. 164
 - T1 14.000c. e T2 19.000c. Em construção. Proc. 160
 - T3 usado zona central de Espinho 22.000c. - Proc. 156
 - T1 usado. Boas áreas 12.000c. Proc. 151
 - T4 Duplex usado c/ novo 25.000c. Proc. 138
 - T2 usado c/ 2 anos c/ novo 14.500c. Proc. 35.
- S. PAIO OLEIROS**
T3 em construção - 140m2, fogão de sala, pavimentos em madeira, 2 banhos, suite, lugar de garagem e parabólica. Desde 15.000c. Proc. 170
- MOZELOS**
T2 boas áreas, logradouro, lavandaria, parabólica, fogão de sala, vídeo porteiro, pavimentos em madeira em carvalho Francês, bons roupeiros, lugar de garagem c/ porta automática só 14.500c. Proc. 139
- MORADIAS**
ESMORIZ c/ 4 frentes. Junto à praia. Só 33.000c. Proc. 4

Urb. Engenho Velho 4 frentes, cave, r/c e com pavimento em madeira, cozinha toda montada c/ electrodomésticos, mesa em granito, só visto, 35.000c. Proc. 151

Granja - 2 frentes, cave, r/c, 1º andar e águas furtadas, cozinha toda montada c/ electrodomésticos, pavimentos em soalho de carvalho, banheira de hidromassagem. 30.000c. Proc. 25.

Nogueira da Regedoura - Tipo T4, 2 frentes, 16.500c. Proc. 166

Grijo - Cave, r/c e um, muito grande, cozinha c/ electrodomésticos, parabólica, bilhar de snooker, pomar c/ 1000m2, boas áreas, 65.000c. Proc. 140.

Junto à Urb. Leira da Relva - 2 frentes, r/c, 1º andar e águas furtadas, fogão de sala c/ recuperador, logradouro c/ churrasqueira, cozinha c/ móveis em carvalho, despensa, 3 quartos, uma suite c/ varanda c/ vista p/ o mar, 2 banhos, garagem, 35.000c.

TERRENOS
Esmojães - Anta 400m2 11.500c. Proc. 160

Esmoriz - Junto à praia Gaveto c/ 560m2 15.000c. Proc. 157

LOJAS COMERCIAIS
Nacional Nº 1 c/ 200m2. Só 25.000c. Negociáveis. Proc. 155

Espinho - Vários locais desde 13.000c. em construção, Proc. 161.

PASSA-SE

Anta - CASA DE PASTO. Muito bom movimento. Muitas facilidades 15.000c. Proc. 21

Temos ainda vários negócios - Bar - Papelaria - Talhos - Pastelarias - Lavandaria - Salão de Cabeleireiro - Café - Drogaria - Loja de Electrodomésticos - Frutaria - Sapataria - Consertos rápidos - Pão Quente em Casa

Rua 23, Nº855 - 4500 ESPINHO
Telefones: 7311223 - 7311219 - Fax 7311186

PRECISA-SE

EMPREGADA PARA LOJA

C/ boa apresentação, entre os 18 e 25 anos.

Enviar Curriculum Vitae c/ foto para o Apartado 544 - 4506 ESPINHO Codex

PASSA-SE

PADARIA em S. Paio de Oleiros

Com amplas instalações

Informa Telef. 7642418 (mais informações no local)

VENDE-SE

Nogueira da Regedoura

TERRENO PARA MORADIA

C/ aproximadamente 700m2

Informa e trata J. Couto - Telef. 726540 (horas expediente)

PRECISA-SE

MENINA PARA ESCRITÓRIO

Entre 16 a 18 anos. Entrada imediata.

Resposta a este jornal ao nº 4517

Mecânico de Automóveis

Para serviços de assistência a viaturas multimarca

avacat - Tel.: 723699/724391

Alugam-se Apartamentos

- T2 - Rua 15
- T3 - Rua 31
- T3 - Rua 36

Informa e trata J. Couto - Telef. 726540 (horas expediente)

T3 - ESPINHO

Preços desde 14.000c. Telefone hoje

RÉPLICA (ESPINHO) - Telef. 7313263

ESPINHO MORADIAS

Preços desde 20.000c.

RÉPLICA (ESPINHO) - Telef. 7313263

Em tempo de Saldos descontos vão dos 10 aos 50%

Como já é habitual, em fim de estação, os espaços comerciais de pronto-a-vestire acessórios, iniciaram a época de saldos em Espinho, desde o passado dia 7, até 28 de Fevereiro. Algumas lojas têm descontos que rondam os 10 e os 50 por cento, dependendo do artigo e da quantidade que têm para vender. Os saldos acontecem precisamente porque existem artigos que não servem para a estação que se segue.

Sandra, proprietária de uma sapataria confirma que há mais vendas na primeira semana de saldos, do que nas seguintes. Mas os clientes da casa, tanto compram durante

os saldos como em época normal.

O facto de nem todos os artigos serem colocados em saldo, explica-se, segundo Pedro Nuno, que trabalha numa loja de pronto-a-vestir, porque existem artigos que se vendem durante todo o ano e portanto não é preciso colocá-los em saldo. Agora, as peças que estão em saldo, são peças muito grossas, de Inverno, e que não vendemos nas próximas épocas.

"Não se trocam saldos". É uma regra que se encontra em quase todos os estabelecimentos, porque a época para estas "promoções" é muito reduzida e as peças têm que



ser vendidas. Um artigo que é trocado, podia ter sido vendido no dia anterior, porque há pouca variedade. E além disso o cliente não pode ter todas as regalias, ou seja, já tem desconto e ainda por cima quer trocar!... — exclama o Pedro. Esta época de descontos

vai continuar, e em alguns estabelecimentos quanto mais o tempo passa, maior é o desconto, mas menor é a oportunidade de escolha.

CS

Não haverá este ano cortejo de Carnaval das crianças

A notícia que andava no ar já há mais de uma semana, confirmou-se: — este ano não vai haver cortejo de carnaval das crianças das nossas escolas do ensino básico.

Acabou ou pelo menos parece ser o princípio do fim. O que começou, quase por brincadeira, em dia e horas pouco convenientes e que cresceu e ganhou fama nos últimos anos, graças à carolice dos professores, a colaboração dos pais, o "sacrifício" das crianças e o apoio — que pode nunca ter sido o suficiente e talvez não tenha sido mesmo — da

Câmara e outras autarquias, o "Cortejo das Escolas", uma manifestação de garridice e arte, pelo menos e para já, neste ano de 1997, não se realiza.

A informação que nos chegou acrescentava que a maior parte dos professores não estava disposta a aderir, que o Carnaval, este ano é muito cedo, a festa do Natal foi há pouco mais de um mês e não havia tempo de pôr na rua, coisa que não deslustrasse o passado. Soubemos que a Câmara — e parece que alguma ou algumas juntas se esforçaram por manter a



Foto de arquivo

tradição. Não conseguiram demover as escolas. Se o leitor julgava poder ver este ano o "rio de cor e vida" que nós, noutros anos, registámos em imagem, não o espere.

Jovem morre em acidente

Nuno Filipe Santos, um jovem espinhense de 21 anos, foi a vítima mortal de um acidente de viação ocorrido na segunda-feira, pelas 18 horas, na Rua 19.

O sinistro verificou-se quando um automóvel que seguia rumo ao Picoto fez uma ultrapassagem mal medida, indo embater violentamente contra a "scooter" guiada por Nuno Santos, que seguia na faixa contrária. O estudante foi arastado vários metros de baixo da viatura que, por sua vez, despistou-se e caiu num fosso.

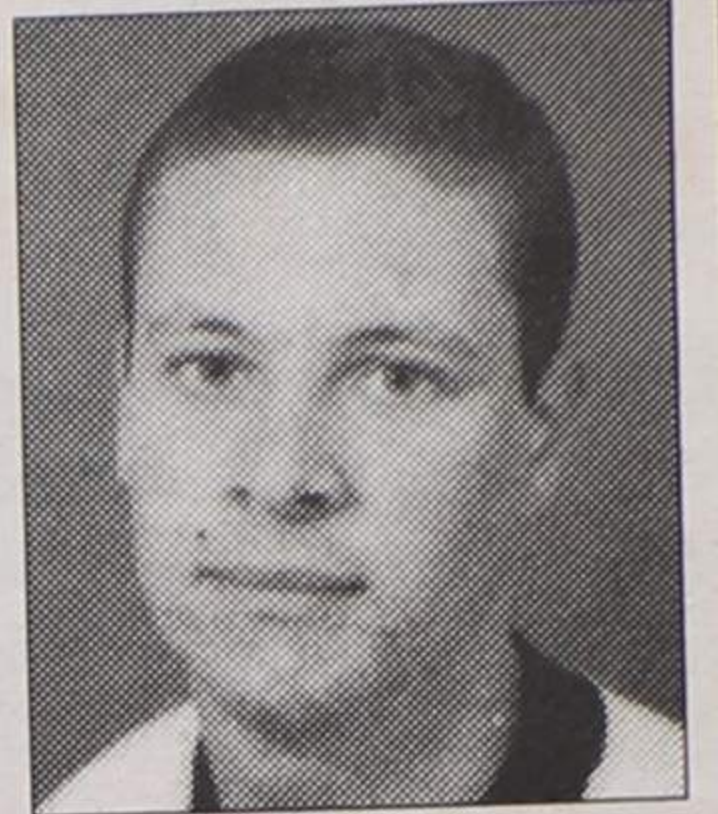

Transportado para o Hospital de Gaia, o jovem viria a falecer em virtude dos múltiplos ferimentos na coluna e nas pernas. O condutor do automóvel registou ferimentos sem gravidade.

Família acidentada

No mesmo dia e na mesma artéria que vitimou Nuno Santos, registou-se um acidente, pelas 21h35, que viria a provocar cinco feridos. O Ford Orion conduzido por António Marques, de 47 anos, despistou-se e foi imobilizar-se num terreno baldio. Ana Ferreira, esposa do condutor, Patrícia Marques, Cristina Marques e Erika Carla foram as restantes feridas no acidente. O caso mais grave, todavia, envolve a jovem Erika que regista ferimentos de alguma gravidade na coluna.

Italnor

Concessionário **FIAT**

VIATURAS DE SERVIÇO SEM AVERBAMENTO

(COM GARANTIA DE FÁBRICA)

FIAT PUNTO 75 ELX 1996

VIATURAS USADAS

(COM 0% DE ENTRADA)

MARCA	MODELO	COR	ANO	PREÇO
CITROËN	AX 10 RE 3pt	Vermelho	1990	580c.
CITROËN	AX 11 3pt	Cinza	1988	860c.
CITROËN	AX Ten 5pt	Branco	1992	830c.
CITROËN	AX TRD 5pt	Cinzento	1992	1.180c.
FIAT	Croma TD	Bordeux	1991	2.600c.
FIAT	Temptra 1.4 Liberty	Verde	1994	1.980c.
FIAT	Tipo 1.4 SX 5pt	Azul	1994	1.620c.
FIAT	Uno 45 S 3pt	Cinza	1992	820c.
FIAT	Uno 45 S 5pt	Preto	1988	480c.
FIAT	Uno Turbo ie	Verde	1993	1.480c.
FORD	Fiesta 3pt	Preto	1990	780c.
FORD	Fiesta Van	Vermelho	1990	860c.
HONDA	Civic	Branco	1984	550c.
LANCIA	Delta 1.6 GT ie	Preto	1991	1.200c.
LANCIA	Y10	Cinza	1994	1.380c.

DOS CONCESSIONÁRIOS FIAT SAI SEMPRE A GANHAR.

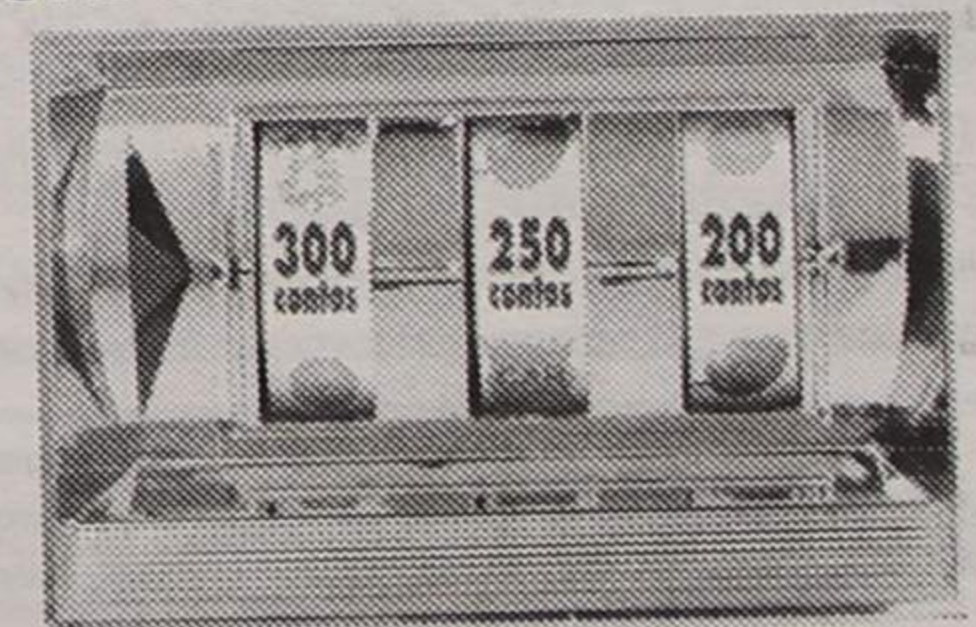

Escolha um Fiat Punto, Bravo ou Brava, de passageiros e ganhe um destes Jackpots.

Italnor - Sociedade de Automóveis do Norte Lda.
 ESPINHO - Rua 20/43 • Telefones: 725528 / 726202
 STª Mª da FEIRA - Av. 25 de Abril • Telefone: (056) 373895



OFICINA DE REPARAÇÕES, LDA.

Auto Esperança de Espinho

Montagem de escapes



Rua 26 N° 1038 — Telef. 72 28 62 — 4500 ESPINHO



Clínica Médica Fisiátrica da Costa Verde, Lda.

Clínica Geral, Especialidades, Enfermagem, Oxigénio

E. C. G. ENDOSCOPIAS

• Recuperação funcional é a nossa maior especialidade
 • Acordos com: ACASA, C.G.D., SAMS e SEGUROS

ABERTO DAS 8,30 HORAS ÀS 22 HORAS

Rua 8, N° 949 • Telef. 72 58 85 / 72 59 10 • 4500 ESPINHO

Almeida Santos

Advogado

ESCRITÓRIOS:

ESPINHO
 Av. 24, N° 741 - Sala C - (Av. da Feira)
 Tels. (02) 72 33 14 - 72 11 04 Horário: 2.ª, 4.ª e 6.ª das 17 às 19 horas

SANTA MARIA DA FEIRA (escritório principal)

R. Dr. Roberto Alves - N° 2 (junto escadas Convento)
 Telef. (056) 36 22 48 - 33 24 25 Aberto aos Sábados de manhã

RESIDÊNCIA:

R. PADRE AGOSTINHO (IGREJA) - ESPARGO - S. M. FEIRA - TEL. (056) 332425

ESPECIALIDADE EM CAFÉS
 FÁBRICA DE TORREFAÇÃO PRÓPRIA
 GRANDE SORTIDO DE BEBIDAS
 NACIONAIS E ESTRANGEIRAS

CASA ALVES RIBEIRO

VALDEMAR NEVES ALVES RIBEIRO

RUA 19 N.º 294 - TEL. 720075 - APARTADO 128 - 4502 ESPINHO

Presidente da AM José Azevedo não se recandidata

“Este mandato foi - não estava nos meus

“Sempre agi com imparcialidade: na bancada, os partidos, para mim, não existem; só contam no momento da votação.

Estão enganadas as pessoas que julgam que os deputados, que às vezes até são contundentes na sua argumentação se zangam a sério; isso não é verdade, fora da Assembleia retomam a conversa amena”.

“Não há dúvida que Espinho é uma terra muito democrática e as pessoas que enformam a AM são tolerantes. Isso honra-me, enquanto presidente da Assembleia Municipal, em particular e a todos os espinhenses, em geral”

Entrevista de José Sampaio

Foi o ponto final da conversa que tivemos - a primeira oficial - com José Oliveira Azevedo, presidente da Assembleia Municipal, há três anos.

José Oliveira Azevedo de assento no Civil; José Azevedo para os mais ou menos chegados; Zé Azevedo para os que já o conheceram de calças “à homem”; só “Zé” para os companheiros de calção, que nunca se habituaram a chamar-lhe senhor presidente; e são muitos os da sua criação de espinhense nato, de alma e coração vivido, de paixão sentida, um homem amável, de trato fácil e afável, respeitador e respeitável como não há muitos, que sem fingimentos se relaciona, com todos, no dia a dia.

Acompanhamo-lo na vida pública e nas funções supremas do seu ministério municipal, para onde teria sido “empurrado” pelas circunstâncias da política partidária do momento.

José Oliveira, que nos dedica, pessoalmente, um tratamento que julgamos já nos não caber por desuso do mister, veio até nós “Defesa”, na

primeira visita formal e oficial que uma e outra conversa foram; que não foi difícil de realizar a não ser por falar rapidamente e em força, quase sem ouvir as questões; como quem quer aliviar o “pesadelo”, que é prazer.

Sentou-se, sentámo-nos e começou logo a dar de “palheta”, sem ter percebido que lhe metêramos o aparelho “on record” logo à mão de semear.

PS - sempre. Despistado-quanto baste. Mas nem sempre nem nunca...

- Veja lá em que me mete, que eu sou um bocado despistado - topou a coisa e meteu-se a vigilante e atento.

- Essa não, você, um homem despistado, não dá para entender...

- Não é isso, é que já não me dou em fixar tudo, como um computador...Sabe, as coisas já me passam e se não voltar a elas... - preocupação de rigor

- Uma vida profissional muito cheia? - José Azevedo é, profissionalmente, inspetor do ensino, secundário e superior, das coisas administrativas.

- Sim e também.

Antigamente fixava tudo: decretos, as leis e aquela coisa toda; agora não e até estou a procurar fugir a isso tudo.

- Mas o nosso “encontro” é para falar do político, você também é ou sempre foi, nomeadamente depois do 25 Abril e no PS...

- Partidariamente estou na política há muitos anos; e sempre, oficialmente, no PS,

lista do sr. Bárto, que me chamou, que queria um homem limpo em termos de postura, mas eu quis cá ficar para trás. E ainda fui noutra lista do PS mas, depois, fiquei-me na rectaguarda.

- Regressou há 3 anos e em nº2 para a Assembleia Municipal e há quem diga que era, então, uma manobra cautelar do partido, face a uma incóg-

tra, porque no PS se começava a murmurar, questionando: “afinal quem é que tinha ganho as eleições?”

Foi então que eu disse: ou vai o Gaio ou vou eu; foi tudo muito de repente e acabei por ser eu.

Uma “estrela que caiu do céu...”

- “Uma estrela que caiu do céu” - você o disse. - Sem grande vontade?

- Nenhuma! Eu queria lá ser presidente da Assembleia Municipal...

- E, agora, arrependido?

- Não, nada, absolutamente nada. Foi uma experiência, que, estando fora dos meus horizontes, foi enriquecedora e que me tem dado um certo prazer.

- Tem-lhe sido fácil desempenhar as funções?

- Penso que sim. O meu trabalho, aliás, tem sido muito facilitado pelas pessoas que compõem a Assembleia. São correctas comigo e entre si, daí que eu possa afirmar, sem recear desmentido, que a Assembleia Municipal de Espinho, quando com outras a cotejo, tem muita qualidade.

- Os deputados são, às vezes cáusticos, ironicamente “perturbadores” do bom sossego...

- São, são mas elegantes. Há aqueles ditos fortes durante os trabalhos mas não se passa daí. A “hostilidade” é política e nunca pessoal. Há elegância na maneira de tratar divergências políticas...

- Elegância?

- Elegância, sim! Os deputados são de um trato brutal...

- Brutal...que significado dá ao “seu” brutal, que, comumente é um termo des-temperado?

- Significa que são de bom trato e até acima do que a gente vê por aí fora.

- E isso tem facilitado o seu trabalho?

- Todo; embora eu admita que a minha maneira de ser consiga ajudar a torrear certos obstáculos...agora! Agora, que no início eu vinha cheio de receio; não tinha traquejo político de intervenção que me permitisse desempenhar as funções.

- Era medo?

- Era, pois.

Fui substituir um jurista dr. Ferreira de Campos, homem muito conceituado com muita experiência Assembleia Municipal. deixa-nos “apertados”... alguns amigos que me ajudaram a “perder” o medo aconselhar-me a ser igual a mim mesmo, que isso bastava.

O mais alto lugar da hierarquia municipal sempre na sombra

- Temo-lo visto, José Azevedo, você que ocupa o

mais alto da hierarquia municipal, quase sempre na sombra de alguma coisa ou alguém. O seu lugar é um to de proa. Não sente isso?

- Não, nunca!

- Mas o senhor é uma figura pública representativa, apresenta, na máxima instância, todos os cidadãos do celho de Espinho e nunca vimos dar-se “ares”...

- As coisas nem sempre o que são ou deviam ser. política há dominâncias nos ultrapassam e não vão estar aqui com redundância nem vale a pena.

(Neste e noutros pontos conversa deu-se lugar a uma pausa de gravação para fazer “off”. Tinha de ser, se entupíamos, nós e José Azevedo. Foram apartes que contam...mas lá que os houve)

- Alguns momentos menos fáceis aconteceram na gestão das suas funções?

- Sim. Não muitos mas alguns. Refiro-me por exemplo ao caso do posto de gasolina na Avenida.24, que foi um processo muito trabalhado a nível de Comissão de Inquérito e julgo que o assunto foi está, definitivamente, encerrado. Estavam em causa, entre outros, dois problemas resolver: tirar a “bomba” da Rua 62 e melhorar, dar outro aspecto aquele local da “24” Havia, pelo meio, o caso de terrenos que a CP vendeu como dois ministros assinaram a coisa... Depois a questão de um “posto” ser uma instalação não definitiva, que não o será, segundo a opinião de técnicos responsáveis



também a nível nacional e sou um filiado dos primeiros, embora logo a seguir à revolução, andassem no ar umas ideias de MDP-CDE, mas vi logo que por ali era uma mistura muito grande e não fui nessa.

- Julgamos que José Azevedo foi sempre um político activo e, depois, militante. É verdade?

- Sempre e sem hesitação mas mais internamente na secção. É certo que fui o 5º na

nita que era a “carta” José Mota - Carlos Gaio era um cabeça de lista (julgamos) pouco convencido...

- Isso não sei, nem acredito que as previsões fossem tão exactas. O que sei é que depois das eleições, o Carlos Gaio começou a falar que era melhor ele ficar na bancada, que em termos de oradores estaria um tanto fraquita - isto é, menos forte que no mandato anterior - e que eu fosse lá para a frente, que se andava a constar que um elemento “forte” do PSN - que não nomeou, por motivos óbvios - é que seria presidente da AM mas eu fui logo con-

VENDE-SE

Em Grijó - Estrada Nacional Nº 1
TERRENO P/ CONSTRUÇÃO EM ALTURA

dá 26 fracções - 55.000c.

Proc. 154



Rua 23 nº 855 - Apartado 368 - 4501 ESPINHO Codex
Telef. 02.7311219 - 7311223 - Fax 02.7311186

T1 - ESPINHO

100c. sinal + 59c. mês
Telefone hoje



RÉPLICA (ESPINHO) - Telef. 7313263

Uma exceção nos horizontes"

da nossa Câmara... No fundo, encontrou-se um certo equilíbrio.

- As Comissões de Acompanhamento tem alguma peso nos trabalhos da Assembleia Municipal?

- Têm! Facilitam muito o trabalho deliberativo no plenário. Das reuniões vem quase tudo feito. Nelas, os responsáveis pelos partidos "trabalham" os problemas até conseguirem um equilíbrio satisfatório; na Assembleia é "quase" só votar.

- Voltando um pouco atrás, José Azevedo disse que a nossa AM é uma assembleia de muito nível

- Exactamente! Pelo conhecimento que tenho de outras, como por exemplo a Assembleia Metropolitana do Porto, que não lhe fica à frente... este é o meu ponto de vista e outros pensarão de outra maneira.

- No entanto há muitas opiniões contrárias: que se exorbita na relevância que dá à "sua" Assembleia, que é um estorvo, que "papagueia" demasiado, demora demasiado tempo a deliberar, etc, etc.

- Há, efectivamente, muita gente que assim pensa e até pessoas de grande responsabilidade.

Que demora muito(?) tempo isso é relativo - não é, é certo, como uma assembleia da área do Porto onde as propostas são lidas e logo votadas. Claro, é um concelho grande e eles reúnem uma só vez por sessão. Se assim fosse, aqui em Espinho, não tinha sabor, não tinha nada.

- No seu tempo, a AM tem tido - além do que é de Lei - alguma intervenção na gestão municipal?

- Tem. Não é que o executivo vá aceitar "tudo" e até já tem havido críticas; mas tem-lhe respeito e eu sinto isso.

Assembleia - Câmara - "Não há combinações"

- E as suas relações com o presidente da Câmara?

- São boas; e com os vereadores. Até nisso eu me apercebo desse respeito.

- Acha, então, que a AM conseguiu autonomizar-se politicamente face ao execu-

tivo.

- Absolutamente.

- Mas o senhor não esquece que é socialista e que a Câmara também é.

- Esquecer, claro, não posso...

- Depois, acusam-no de agendar segundo os interesses do seu partido, da Câmara...

- Isso não faço. Não quero dizer que não tenha tendência a fazer isso; se acontece não é intencionalmente, é o subconsciente, mas é raro.

- Mas já o acusaram de ordenar certos documentos para dar aso a que José Mota falasse nos assuntos, tentando, assim, esvaziá-los, retirar-lhes a importância. Que tem a dizer?

- Nada; nou houve nada combinado. Tenho com José Mota uma relação muito cordial mas não entramos muito em pormenores... Ele é um político que não se atrapalha facilmente.

- O senhor não é contra a apresentação de muitos documentos na antes da ordem do dia?

- Não; muito pelo contrário é enriquecedor como também o é o debate político.

Acusam-me de deixar falar muito tempo mas, acredite, que não dou muito mais tempo do que está regulamentado...

"Gosto de os ouvir e às vezes não - mas que não me acusem de os pear"

- Mas deixa alguns deputados avançarem...

- Sim, absolutamene. Tenho um certo prazer. Às vezes apetecia-me cortar-lhes a palavra mas parece-me não ser elegante.

- Por gostar de os ouvir?
- Não é gostar que às vezes até nem gosto; o que eu não

quero é que me acusem de não deixar defender a posição que pretendem. É o meu método de dirigir os trabalhos.

- As forças políticas representadas na AM, em termos de somatório de valores individuais - dizem - não estarão, igualmente habilitadas. Que é que pensa?

- Talvez mas é um assunto que me ultrapassa; são os eleitos. Talvez que a assembleia anterior estivesse mais enriquecida com técnicos e intelectuais de grande traquejo. Nesta há muitos deputados que apareceram pela primeira vez.

- Que se não resolvem a intervir; porquê?

- O problema é este: se o novo deputado não agarra a "coisa" logo de princípio, deixa passar, passar, ouvem outros mais calejados e receiam. Acho que os deputados mais "batidos" não deviam assim "assustar" os novos; deviam dar-lhes umas "chances", entusiasamá-los.

- Falemos da disciplina partidária, que existe, também na Assembleia. É a favor ou contra?

- Sou a favor mas só em parte. Melhor seria não haver disciplina partidária.

- Mas isso era negar e tirar força aos partidos.

- Pois seria. Eu explico: os partidos apresentam-se com os seus programas e quem se candidata é porque aceitou as regras. Em aspectos programáticos tem de haver disciplina de voto; quando o partido não tem muito interesse no caso, aceita-se que cada um vote segundo a sua consciência e isso já tem acontecido.

- Acha que a AM tem instalações capazes?

- Não, não são boas mas as possíveis. Tenho visto muito pior.

"Vou dar lugar aos novos"

- Como sabe, este ano há eleições. Pensa continuar?

- Nas listas, sim se for necessário; na presidência da AM, não. Este mandato foi uma excepção; não estava nos meus horizontes.

- Uma necessidade política imperiosa...

- Sim, político-partidária. Estava-se "naquela coisa" quem era, quem não era, chegaram a pôr a hipótese de um "outdoor", mas a nível partidário não concordaram porque fomos nós que ganhámos as eleições e como Carlos Gaio se achava mais útil na bancada, "empurraram-me."

- Não continua, então?

- Não; isso é para os mais novos!

- E a experiência que acumulou?

- Sim, alguma experiência ganhei. Mas é para os novos. Já dei muito ao partido e à comunidade. Agora quero ir para a aposentação, tenho umas coisas para fazer... Não nego que acima de tudo sou um espinhense de uma gran-



de paixão; faço tudo por Espinho mas, agora...

- As últimas questões: a presença da comunicação social e a ausência de público. Fale-nos disso.

- Os jornais são indispensáveis ali e têm enriquecido muito o trabalho da Assembleia. Se não fosse a sua presença e a divulgação que fazem, a AM ficava esvaziada, ali entre quatro paredes.

- Mas as nossas condições de trabalho não são as melhores...

- Pois não mas é o que temos.

- E o público?

- Pouco; aparece muito pouco e se não fossem vocês, os jornalistas, ainda menos

aparecia. É mau! Acho que a população devia comparecer e estar atenta para que os comentários possam ser feitos com consciência e saber; às vezes, fala-se, fala-se mas sem saber.

A formação política dos espinhenses é pobre. As pessoas desligam-se; o que querem é que haja outros que pesem e ajam por eles. Se fosse algum escândalo...

- Quer acrescentar alguma coisa?

- Não. Só queria repetir que, no exercício das minhas funções, sempre agi com imparcialidade.

Pronto. Foi esta a conversa. Podia ter sido outra mas foi esta.

DÚPLEX Imobiliária, Lda.

Rua 30, nº 1017
4500 Espinho

APARTAMENTOS

MORADIA

ESPINHO (centro) - T3
Novo, de luxo. 32.000 cts. Refª 160

GRANJA Nova, 3 quartos
fogão de sala, lavandaria e garagem p/ 3 carros. Excelentes acabamentos. 28.500c. Refª 302

AGUDA T2 - Novo - Em
condomínio fechado, c/ recuperador de calor, jacuzzi e 2 garagens individuais. Excelentes acabamentos. 16.600 cts. Refª 125

TERRENO

CORTEGAÇA Para construção em altura, c/ frente para a E.N. 109 (Sicor). Área de 11.000m²

TRESPASSE

ESPINHO Restaurante no centro, totalmente equipado. Ideal para self-Service.

MOZELOS T2 - Novo - c/
pátio de 100m², garagem e lavandaria. 14.000 cts.

722275

Lavandaria MARSOL



NOVA GERÊNCIA

HIGIENE - QUALIDADE - TECNOLOGIA - SEGURANÇA - PRONTIDÃO
LIMPEZA A SECO DE TODO O GÉNERO DE VESTUÁRIO,
CORTINAS, BORDADOS E TOALHAS DE GOMA, VESTIDOS DE NOIVA,
COMUNHÃO, ARRAIOLOS, ANTILOPES E PELE, CARPETES, ETC.

Rua 33 Nº 933 - Telef. (02) 726347 - 4500 ESPINHO

Assembleia Municipal em retrospectiva

Cont. das págs. anteriores

depósito de sucata na "Brandão Gomes" (e o leitor deve estar recordado que naquela ex-fábrica passaram a ser recolhidos os automóveis abandonados na via pública) que só iria a discussão mais tarde, veio garantir que a permanência dos ditos veículos e de outros lá guardados à ordem do tribunal, nunca im-

pediria a utilização do espaço ocupado, nomeadamente quando o projecto de Renovação Urbana estivesse pronto a arrancar.

O barracão de folheta

Nesta reunião houve a "noite do presidente" e as perguntas foram bastantes e pertinentes

Jorge Carvalho começou

de enumerar, para reflexão, um conjunto de situações, já objecto de recomendações várias e que a Câmara não deu seguimento, daí a sua afirmação, em palavras que - segundo ele - andariam na boca do povo: (...) *esta Câmara faz muitos elogios, dá muitas medalhas mas de autoridade parece estar em perda e que haveria medo de pôr as pessoas na legalidade*. E foram à baila velhos processos como os "clandestinos", a "sucateira", o "aterro na rua Nova", a "Cabana" e uma recomendação da CDU sobre o "Folhetas" da av. Oito.

Sobre a última só Correia de Araújo se absteve, admirado de só ao fim de tantos anos a Assembleia tivesse dado conta daquilo, enquanto que os restantes deputados alinhavam pela ideia de que era preciso *terminar com o clima de impunidade*, ao mesmo tempo que recomendavam que o executivo tomasse as medidas adequadas à demolição do barracão, sobretudo porque se situa

numa zona nobre e é a primeira imagem notada na praia de Espinho, além de que fora construído a título precário e não teria sido utilizado para os fins previstos.

A quadruplicação da linha

Oficialmente, se a memória nos não atraiçoa foi nesta reunião de 11 de Abril que o processo da "quadruplicação da linha" veio ao deliberativo e foi por uma recomendação de Correia de Araújo, aprovada, quase por unanimidade e "dizia" à Câmara que procedesse "a um acompanhamento atento, permanente e eficaz por forma a salvar os interesses da população de Espinho".

A Câmara, pela voz de Rolando de Sousa afirmou que poucas ou nenhuma informação tinha, além de uns projectos que a CP trouxera, dois anos antes.

Sobre o assunto, Carlos Gaião fez questão de aliviar a Câmara de qualquer responsabilidade, até, porque "uma

recomendação não era uma qualquer forma de criticar o executivo".

De qualquer forma nunca se chegou a conhecer toda a história, que muita coisa teria ficado por contar. Certo certo é que a quadruplicação está parada, José Mota, conseguiu "correr" com o presidente da CP, mas, factos concretos, nada!

A Câmara arrecadou em 95 menos 1,3 milhões de contos

Na elaboração do plano de 95 a Câmara teve mais olhos que barriga; pediu duas doses quando sabia que só podia comer uma - falou Correia de Araújo, a propósito da que foi considerada menos boa execução orçamental, assunto apreciado na discussão e votação do Relatório de Actividades e Contas de Gerência do ano anterior, que a Assembleia aprovou por maioria mas não sem antes ter recebido críticas "duras" como por exemplo de Amadeu Morais que considerou baixas as taxas de execução em matéria de Turismo.

Na mesma reunião foi aprovada a tradicional "sau-

dação aos trabalhadores" pela passagem - próxima - de mais um 1º de Maio e concluiu-se a apreciação sobre a Sucata na "Brandão Gomes", que quase ficara esvaziada pela antecipação de José Mota na reunião anterior e, a verdade é que Correia de Araújo não viu vingados os seus argumentos, que os seus pares não viram nada de mal em a Câmara, provisoriamente guardar os veículos abandonados na via pública, naquele local, embora outra solução tivesse de ser encontrada, no futuro. Foi a tal derrota 23-1.

Esta segunda sessão seria concluída em Maio, em data que não registámos; por motivo imprevisto e de última hora, não comparecemos à "chamada" e a história ficou por fazer.

Horas extraordinárias em Guetim

Não é por nada de especial...

A sessão em Guetim a 17 e 23 de Maio foi extraordinária e deixou-nos uma recordação tão difusa, que resolvemos considerá-la, neste "resumo" como não acontecida.

Defesa de Espinho - 3382 - 97/01/23

Goret & Alice, Limitada

Conservatória do Registo Comercial de Espinho.
Nº de Matrícula: 01188/961121.
Nº de Identificação de Pessoa Colectiva:
Nº de Inscrição: 01.
Nº e Data da Apresentação: Ap. 13/961121.

Rosa Paula da Silva Maia, 2ª Ajudante da Conservatória do Registo Comercial de Espinho, CERTIFICO que por Maria Goret da Silva Ferreira de Carvalho, c. na comunhão de adquiridos com Jorge Manuel Pereira de Carvalho e Alice Maria da Silva Duarte, c. na comunhão de adquiridos com Sebastião Gomes Vieira, foi constituída a sociedade em epígrafe, que se rege pelo seguinte contrato:

1º

A sociedade adopta a firma "GORET & ALICE, LIMITADA", com sede na Rua da Igreja, nº 694, freguesia de Anta, concelho de Espinho.

único - A gerência poderá mudar a sede para qualquer outro local dentro do mesmo concelho ou para concelhos limítrofes.

2º

O objecto da sociedade é o de mini-mercado e frutaria. Venda a retalho de produtos alimentares.

3º

O capital social, integralmente realizado em dinheiro, é de quatrocentos contos e corresponde à soma de duas quotas de duzentos contos, pertencendo uma a cada sócia Maria Goret da Silva Ferreira de Carvalho e Alice Maria da Silva Duarte.

4º

As sócias poderão fazer suprimentos à sociedade, que vencerão ou não juros, conforme for deliberado em assembleia geral.

5º

1 - A gerência da sociedade, remunerada ou não, conforme for deliberado em assembleia geral, fica afectada às duas sócias, desde já nomeadas gerentes.

2 - A sociedade fica obrigada em todos os seus actos e contratos, e representada em juízo, activa e passivamente com a assinatura de uma gerente.

3 - Em ampliação à sua esfera normal de competência as gerentes poderão comprar e vender quaisquer bens, tomar ou dar de arrendamento quaisquer prédios e tomar ou dar de trespasse quaisquer estabelecimentos.

6º

É livre a cessão de quotas entre as sócias, ficando desde já autorizada a sua divisão para o efeito; a estranhos, porém, depende do consentimento da sociedade, dado por escrito, tendo as sócias não cedentes e direito de preferência.

7º

Em caso de morte de qualquer das sócias, os seus herdeiros deverão escolher um de entre todos que as represente na sociedade e na gerência, enquanto a quota se mentiver indivisa.

8º

As assembleias gerais, quando a Lei não prescrever outras formalidades ou prazos, serão convocadas por cartas registadas, dirigidas aos sócios, com a antecedência mínima de quinze dias.

Está conforme. Contém 4 folhas.
Conservatória do Registo Comercial.
Espinho, 03 de Dezembro de 1996.

A Ajudante,

Rosa Paula da Silva Maia

EM ESPINHO

ESTABELECIMENTO COM 540M²

Bem Localizado

Telefone, (02) 72 85 73

EM ESPINHO

ESTABELECIMENTOS

Bem Localizados

Telefone, (02) 72 85 73

TONS PASTEL - ESCOLA DE PINTURA

Rua 32, 598 - 4500 ESPINHO - Tel. 02/7314106

ESPECIAL ARCO

MADRID - FEIRA D'ARTE

DE 13 A 16 DE FEVEREIRO/97

1º Dia - Porto (Espinho)-V. Formoso-Salamanca-àvila-Madrid

2º Dia - Madrid-Manhã para city-tour
Histórico/Monumental/Museu da Rainha Sofia
- Tarde participação na ARCO

3º Dia - Madrid - Dia livre para a ARCO

4º Dia - Madrid-Segóvia (Breve à vista)-V. Formoso-Porto

Preço por pessoa: 28.000\$00 - Suplemento Individual: 7.750\$00

Incluindo:

* Viagem em Autopullman de Turismo

* Alojamento e Peq. Almoço no Hotel Principe Pio☆☆☆ Grand Via

* Visitas e deslocações com n/ autocarro

Informe-se Tel. 7314106

Inscrições Limitadas

DEFESA DE ESPINHO

EM ESPINHO

APARTAMENTOS T2 e T3

Com vistas para o mar

Telefone, (02) 72 85 73

PRECISA-SE

JOVENS 1º EMPREGO M/F

A JOTEX admite para a parte fabril

Resposta para a Rua 27, Nº 867
Apartado 118 - 4502 Espinho Codex

VENDE-SE

2 LOTES EM ANTA

Construção de casa c/ 3 frentes.

Área 600 m² a 400

Contactar telemóvel 0936-84 80 73

Feito histórico repetido

Sporting de Espinho passou aos quartos-de-final da "CEV"

A equipa de voleibol do Sporting Clube de Espinho conseguiu repetir a proeza alcançada em 1986/87, ao vencer a turma holandesa do Kuipers Zwolle por 3-0, e passar aos quartos-de-final da Taça da Confederação Europeia de Voleibol (CEV),

já haviam vencido a primeira mão, na Holanda, também por um conclusivo 3-0.

Esta vitória torna-se importante pelo facto de aquele país ser uma das grandes potências europeias na modalidade e de a sua selecção nacional deter o

responsável pela secção, a equipa de voleibol dos "tigres", com Wladislaw Kustra, Filipe Pereira, Fernando Castro, Filipe Vitó, entre outros alcançou os quartos-de-final daquela prova ao eliminar o Cisneros, de Espanha e o Linz, da Áustria, sendo

Juniores "tigres" perdem com Leixões

O jogo mais importante das camadas jovens do "tigres" - Sp. Espinho-Leixões em juniores masculinos - saldou-se por uma vitória dos matosinhenses por 3-2. O equilíbrio foi a nota dominante do encontro, pelo que qualquer uma das duas equipas poderia ter ganho.

A equipa "tigre" teve oportunidade de se redimir do resultado negativo ao vencer o Fiães por 3-0.

A equipa de juniores femininos do Espinho não foi feliz na sua deslocação ao recinto do Senhora da Hora, perdendo por 3-1.

Os juvenis não tiveram dificuldades de maior em levar de vencida a Académica de São Mamede, pela diferença máxima. As juvenis, por seu turno, obtiveram uma preciosa vitória, por 3-0, diante do Fluvial, mas viria a perder, pela margem mínima, no encontro que disputou frente ao CD Póvoa.

A equipa de iniciados masculinos ganhou ao Carvalhos por 3-2, enquanto que a formação feminina foi derrotada pelo Póvoa por 3-2.



no sector masculino.

Os espinhenses derrotaram os holandeses com os parciais de 15-6, 15-10 e 15-12.

Os pupilos de Ilídio Ramos

título olímpico.

Recorde-se que na época de 1986/87, com Manuel Violas a presidente da direcção, e José Manuel D'Alte Pinho como res-

eliminado pelo Estrela Vermelha de Bratislava, da Checoslováquia. Os espinhenses eram comandados, na altura, por Kustra e Carlos Prata, perdendo o jogo de Espinho por 2-3 (2-15, 15-8, 10-15, 15-6 e 10-15) enquanto na Checoslováquia haviam perdido por 3-0 (15-7, 15-0 e 15-9).

Lopes quer conquistar um lugar

O extremo-direito, Lopes já está definitivamente inscrito na Liga Portuguesa de Clubes de Futebol Profissional. O contrato que o atleta agora firmou, vincula-o à turma da Costa Verde até ao ano 2000.

O ok da Federação já chegou aos órgãos competentes da Liga, dando razão ao jogador, num diferendo que existiu com o seu empresário. Segundo nos revelou o atleta, o impasse já durava há cinco meses porque o seu empresário dizia que tinha comprado o meu passe ao Portimonense.

Lopes acusa o seu empresário de ser o grande responsável pelo diferendo que houve com o seu antigo clube, o União de Coimbra e de ter usado aquela colectividade da cidade estudante visto que ele também é seu director.

O novo jogador dos "tigres" sublinha que da sua parte não existe qualquer tipo de diferendo quer com o União, quer com o Portimonense. Antes pelo contrário. Nada tenho com os negócios entre eles!

Lopes diz que, a partir de agora quero trabalhar cada vez mais, de forma a poder ajudar o meu novo clube a conseguir os seus objectivos e para que eu também possa evoluir.

O jogador guineense, naturalizado português, tem 25 anos de idade e já representou o União de Coimbra, Portimonense e Leça.

Ele promete, apesar de saber que é muito difícil porque a equipa já está com um fio de jogo, tentar conquistar um lugar a titular, mas, primeiro, integrar os 16.

Delgado orgulhoso por vir para Espinho

O defesa-direito, Delgado, que acabou de ser contratado pelo Sporting de Espinho até ao final da época, não pôde ser convocado para o encontro com o Salgueiros do passado domingo, por ter de cumprir um jogo de castigo. O ex-Portimonense viu três cartões amarelos ao serviço da sua anterior equipa, em encontros organizados pela Federação Portuguesa de Futebol e que segundo o regulamento da Liga lhe deu um jogo de suspensão.

Delgado diz que está muito feliz por vir integrar a equipa do Sp. de Espinho porque é um clube com tradições no futebol português, está na primeira divisão

e ocupa a quarta posição.

O facto de só ter contrato até ao final da época irá fazer com que faça todos os possíveis e impossíveis para poder renovar por mais um ou dois anos.

Delgado, em relação ao processo que o arrastou para o seio dos "tigres", não se cansa de elogiar o presidente do Portimonense, que demonstrou uma grande amizade por mim.

O novo lateral-direito considera que o facto de ter vindo para uma equipa que está a ser uma surpresa no Campeonato é motivo de orgulho e dá-nos um entusiasmo que não daria se estivesse a lutar para não descer de escalão.

Em poucas linhas

Académica festeja 59 anos

A Académica de Espinho celebra no domingo o 59º aniversário de existência. O programa de comemorações tem início às 9 horas, com o hastear da bandeira na sede da colectividade e do pavilhão arquitecto Jerónimo Reis. Uma hora volvida terá início a missa por sufrágio, na capela de Santa Maria Maior.

A romagem ao cemitério de Espinho, onde serão recordados os sócios já falecidos, está aprazada para as 11 horas, ao que se seguirá, pelas 11h30, uma visita às instalações da Associação Académica de Espinho.

Académico elege corpos gerentes

O Académico de Espinho vai realizar no próximo dia 7 de Fevereiro uma assembleia geral de extrema importância para o seu futuro.

Depois das graves convulsões internas que atravessou, com acusações de desvios de fundo pelo meio, o popular Académico vai promover uma reunião magna de associados que se destina a apresentar e votar os relatórios de contas referentes aos anos de 1995 e 1996.

Na referida assembleia, proceder-se-á ainda à apresentação e votação de listas para o biénio 97/98 e a discussão de assuntos de interesse geral para o clube.

Manuel Laranjeira na fase final

A formação senior da Associação Desportiva Manuel Laranjeira garantiu, a duas jornadas do final da primeira fase, o apuramento para a zona norte da 2ª divisão nacional. As espinhenses venceram no fim-de-semana o Colégio de Gaia B por 30-18, aproveitando da melhor forma o facto de as suas adversárias jogarem desfalcadas.

A formação de Espinho regressou ao primeiro lugar da prova e apresta-se para jogar com o Rebordosa na próxima jornada.

Num encontro a contar para a Taça Outono, as sub-21 perderam com o Colégio

de Gaia, ao passo que as juvenis perderam com o Santa Joana por 19-12.

Novasemente perde pela primeira vez

A Novasemente sofreu a primeira derrota da temporada, ao cabo da décima quarta ronda. Frente à modesta formação da Coematho de Matosinhos, classificada na nona posição, a formação de Esmojães não foi além de uma derrota por duas bolas a uma.

O azar e a prestação do árbitro explicam a derrota num jogo em que não faltaram oportunidades para que o resultado fosse favorável às cores da Novasemente.

No sábado, a formação local recebe os actuais segundos classificados, o Biquinha, e poderá aumentar para sete a vantagem no campeonato. O técnico Seninho não poderá contar com dois elementos por motivo de lesão.

Taça Cidade de Espinho

Favoritos seguem em frente

Leões Bairristas, Estrelas Vermelhas, Associação de Esmojães e Águias de Anta "carimbaram" no fim-de-semana o passaporte para a quarta eliminatória da Taça Cidade de Espinho.

O actual líder do campeonato da primeira divisão, a Associação de Esmojães, venceu o G.D. Outeiros por 3-0. O Águias de Anta, por seu turno, goleou a Novasemente por 6-2.

Mais problemática foi a passagem do Leões Bairristas: só após prolongamento logrou bater a Juventude de Outeiros, por dois golos sem resposta. O Estrelas Vermelhas contrariou o maior poderio do Desportivo da Ponte de Anta ao vencer por 3-1.

Entretanto, foi aplicada uma multa de mil escudos ao Grupo Desportivo Outeiro, devido a problemas relacionados com o delegado de jogo, e uma outra, no valor de 2.500 escudos, ao Sporting de Esmojães. A ausência do quarto árbitro foi a razão da multa.

Dr. Vitor Hugo

MDICO DENTISTA

SAMS - S. QUADROS - C.G.D. - ACASA - P.S.P.

Rua 19 n.º 342 - 1ª Sala 4 - Telef. 731 27 70
E S P I N H O

Gabinete de Radiologia de Espinho

DR. JORGE NUNES DE MATOS
DR.ª MARIA DO CARMO VASCONCELOS

Médicos especialistas — Raios X — Ecografia - Mamografia

Acordos com: ADSE, SAMS, PORTUGAL TELECOM, PSP
GNR, CGD, ACASA, MINIST. JUSTIÇA, CTT e SNS

Consultório: Rua 20 n.º 1436 r/c Dt.º • Telef. e Fax 721975 - 7314650
Horário: das 09h00 às 12h00 e das 14h00 às 19h00



Ourivesaria Raul Costa, Lda.

Ouro - Prata - Relógios - Artigos Decorativos

GRANDE VARIEDADE E ALTA QUALIDADE - ATENDIMENTO PERSONALIZADO

Opte pela Diferença

Utilize o nosso CHEQUE OURO nas ofertas aos seus familiares e amigos, dedicando-os com surpresas agradáveis de gosto requintado.

RUA 19 N.º 193 • TELEFONE 731 18 65 • 4500 ESPINHO

Antecipados dois jogos dos "tigres" Sporting e Boavista ao sábado à tarde

Os dois primeiros encontros da segunda volta do Campeonato Nacional da 1ª Divisão, serão jogados ao sábado, à tarde - com o Sporting, primeiro, em Alvalade e com o Boavista, no estádio Comendador Manuel de Oliveira Violas, a 4 e 11 de Fevereiro, respectivamente.

Na 1ª divisão Derrota do Benfica leva Autuori a demitir-se

O Futebol Clube do Porto continua cada vez mais longe dos seus mais directos adversários no Campeonato Nacional da 1ª divisão. Já são 11 os pontos de diferença para o segundo lugar, ocupado pelo Benfica que perdeu em Guimarães, com o Vitória, por 1-0. Entretanto, na segunda feira, o treinador dos encarnados, Paulo Autuori surpreendeu tudo e todos, ao apresentar o seu pedido de demissão. A direcção do "glorioso" chamou de imediato, Mário Wilson, à liderança do grupo. Entretanto, o espinhense Manuel José que há menos de um mês assumiu o comando do Marítimo, já foi contratado para ser o técnico do Benfica, por dois

anos e meio. Quem não gostou muito foi o presidente do Marítimo. No entanto, o contrato que o vinculava à equipa insular tinha uma cláusula que permitia a sua saída para um dos grandes clubes.

O Sporting acabou por perder a oportunidade de ultrapassar o Benfica e, em Belém, frente ao Belenenses empatou a duas bolas, depois de estar a parder por 2-0.

A grande luta está, assim, nos segundo e terceiro lugares que se limita, para já, aos dois grandes clubes da capital.

O Sporting de Espinho, apesar de ter empatado, acabou por ficar isolado na quarta posição da tabela classificativa, visto que o Sporting de Braga perdeu no Estádio das Antas com os campeões nacionais, por 5-0.

Na lista de melhores marcadores, o portista, Jardel, continua a dar espectáculos em cima de espectáculos, somando golos em cima de golos. É o melhor do Campeonato, com 15 golos e o seu mais directo adversário, Constantino, do Leça, tem menos quatro tentos.



Justo empate e espec

O empate do Sporting Clube de Espinho no Estádio Comendador Manuel de Oliveira Violas, acaba por não traduzir aquilo que se passou em campo, sobretudo, acabou por castigar, de forma demasiado severa, a prestação dos "tigres" durante grande parte do tempo de jogo. Foi um castigo, acima de tudo, para a inoperância da linha avançada no capítulo de finalização.

No encontro de domingo, os pupilos de Zinho deram uma demonstração daquilo que é um pouco do seu potencial: rapidez nos flancos, firmeza no meio campo e solidez na defensiva (apesar de estar debilitada).

Tratou-se de um jogo extremamente emocionante, onde as perspectivas de vitória inclinavam-se quase sempre para o lado da turma lide-

rada por Zinho. Mas o Salgueiros conseguiu dar a volta ao resultado com um homem, chamado Nandinho,

Artur Jorge Vicente, do lado direito do ataque, quem melhores oportunidades de golo criou. Em apenas 10 minutos

ções, existiram muitas mais ao longo dos primeiros 45 minutos. O Sporting de Espinho, pode dizer-se que jo-



O golo de Artur Jorge

que desequilibrado por completo o lado esquerdo da defesa "tigre".

Mas foi o espinhense,

de jogo, desperdiçou dois golos quase certos. Ele recebeu um espectacular passe de Bolinhas e rematou ao lado da baliza, quando Jorge Silva já não estava à sua frente; "roubou" uma bola à defensiva salgueirista, "driblou" e entrou na grande área, não conseguindo bater o guardaio adversário.

gou a primeira parte dentro do meio campo do seu adversário. Existia uma combinação muito boa com os dois extremos. Bolinhas estava diferente (para bem melhor) daquilo que nos tinha habituado na primeira divisão. O extremo esquerdo "driblava" bem e fazia excelentes cruzamentos, quase todos eles a criar muito peri-

Como estas duas situa-

PATA NEGRA restaurante regional

Especialidades na Brasa

Av. 8, Nº 1124 • ☎ 7314876 • Espinho

Goleadores

Sp. Espinho

Besirovic	3
Artur Jorge	3
Milton Mendes	2
Carlos Pedro	2
Sérgio Lavos	2
A. Jorge Vicente	2
Lino	1
Caetano	1
Pedro	1
Bolinhas	1
Filó	1

1ª Divisão

Jardel	FC Porto	15
Constantino	Leça	11
Nuno Gomes	Boavista	8
Donizete	Benfica	7
Edmilson	FC Porto	7
Jimmy	Boavista	7
Fernando	Rio Ave	7
Chiquinho Conde	Setúbal	7
Edmilson	Marítimo	6
Capucho	Guimarães	6
Tonanha	Belenenses	6

PATA NEGRA RESTAURANTE REGIONAL

Especialidades na Brasa

Classificação

	J	V	E	D	M-S	P
FC Porto	16	14	2	0	38-7	44
Benfica	16	10	3	3	30-9	33
Sporting	16	9	4	3	22-9	31
Espinho	16	8	3	5	19-18	27
Braga	16	7	5	4	21-24	26
E. Amadora	16	6	5	5	19-16	23
Chaves	16	6	5	5	17-20	23
Setúbal	16	5	7	4	21-19	22
Farense	16	5	6	5	13-14	21
Guimarães	16	6	3	7	22-23	21
Marítimo	16	5	5	6	19-24	20
Leça	16	5	4	7	19-21	19
Salgueiros	16	4	7	5	20-23	19
Boavista	16	4	7	5	23-21	19
Belenenses	16	4	5	7	20-30	17
U. Leiria	16	3	3	10	10-26	12
Gil Vicente	16	2	3	11	16-30	9
Rio Ave	16	1	3	12	14-29	6

Resultados

Espinho	1-1	Salgueiros
Belenenses	2-2	Sporting
Boavista	2-2	E. Amadora
Leça	1-1	G. Vicente
FC Porto	5-0	Braga
Guimarães	1-0	Braga
Marítimo	3-2	V. Setúbal
Farense	0-2	Chaves
Rio Ave	3-1	U. Leiria

Próxima Jornada

E. Amadora	-	Espinho
Benfica	-	Belenenses
Sporting	-	Boavista
Setúbal	-	Leça
Braga	-	Guimarães
U. Leiria	-	Marítimo
Salgueiros	-	Farense
Chaves	-	Rio Ave
G. Vicente	-	FC Porto

PJM desporto

E. Amadora - Espinho

Games Amaro • Abílio Adriano • Carlos Alexandre

Uma equipa de primeira vai levar-lhe o futebol ao ouvido!

Domingo, a partir das 15 horas acompanhe o Sp. de Espinho no nacional maior

PJM desporto total!

Concessionária desportiva da Rádio Costa Verde 88.4 FM

Divisão de honra Muitos golos no Feirense-Moreirense

O Varzim continua a fazer uma brilhante carreira no Campeonato Nacional da Segunda Divisão de Honra. Desta vez foi o União de Lamas que, em sua casa, perdeu por 2-1. Mas os nossos vizinhos acabaram por não perder a quarta posição da tabela.

O Feirense-Moreirense

primou pela quantidade de golos apontados: oito (cinco para os pupilos de Henrique Nunes e três para os de Carlos Garcia).

O Campomaioense também não quis deixar muito à vontade o Varzim e foi a Viseu, vencer o Académico local por 2-1.

Classificação

	J	V	E	D	M-S	P
Varzim	16	12	2	2	27-17	38
Campomaio.	16	10	4	2	22-12	34
Académica	16	7	5	4	15-9	26
U. Lamas	16	7	3	6	16-11	24
Aves	16	6	6	4	17-14	24
P. Ferreira	16	6	5	5	17-21	23
Penafiel	16	5	8	3	16-12	23
Feirense	16	5	7	4	26-21	22
Felgueiras	16	4	9	3	16-13	21
Tirsense	16	5	5	6	14-18	20
U. Madeira	16	4	7	5	22-25	19
Beira Mar	16	4	7	5	19-16	19
Ac. Viseu	16	3	7	6	12-20	16
Covilhã	16	4	4	8	15-22	16
Moreirense	16	3	6	7	20-21	15
Estoril	16	4	3	9	13-21	15
Desp. Beja	16	2	8	6	13-21	14
Alverca	16	1	8	7	12-18	11

Resultados

Desp. Beja	1-1	Felgueiras
Feirense	5-3	Moreirense
Ac. Viseu	1-2	Campomaio.
Aves	3-1	P. Ferreira
Beira Mar	0-1	Covilhã
Penafiel	0-0	Alverca
Tirsense	3-1	U. Madeira
U. Lamas	1-2	Varzim
Estoril	0-2	Académica

Próxima Jornada

Felgueiras	-	Penafiel
Alverca	-	Feirense
Moreirense	-	Tirsense
U. Madeira	-	Ac. Viseu
Campomaio.	-	U. Lamas
Varzim	-	Aves
P. Ferreira	-	Estoril
Académica	-	Beira Mar
Covilhã	-	Desp. Beja

Áculo emocionante

go dentro da grande área da turma de Vidal Pinheiro.

A pressão dos "tigres" foi tão grande que o golo acabou por surgir.

Aos 20 minutos, Bolinhas, com a sua velocidade e habilidade, fez mais um dos seus cruzamentos e, Artur Jorge, que estava no local certo, rematou e fez o primeiro golo.

Depois disto, os pupilos de Zinho procuraram chegar

que o Salgueiros se começou a acercar da baliza espinhense com mais perigo. Zinho, por sua vez, tentou quebrar um pouco esse ímpeto com a entrada de Carlos Pedro, mas perdeu, por mérito do adversário, a velocidade na linha de ataque.

O golo do empate acabou por surgir aos 70 minutos. O cruzamento partiu da esquer-

Jorge, também de cabeça dentro da área, dois minutos depois, errou o alvo.

A partir daqui, os "tigres" procuraram obter outro tento. Houve muitas cautelas por parte de ambos os conjuntos, pois quem sofresse um golo, de certo perderia o encontro.

O Sporting Clube de Espinho, mesmo assim, continua imbatível no seu terreno de jogo.

O árbitro, Pinto Correia, teve uma actuação regular. "Esqueceu-se", apenas, de marcar algumas faltas sobre o ponta-de-lança, Artur Jorge e, particularmente sobre Sérgio Lavos.

MP

Espinho - 1 Salgueiros - 1

Luís Manuel	Jorge Silva
82' Paulo Pires	Chico Fonseca
Luís Miguel	Milovac 53'
Soeiro	Renato
Lino	Pedro
Márcio Luís	Mariano
Sérgio Lavos	Leão
Besirovic	Abílio
67' Bolinhas	Vinha
A. Jorge Vicente	Toni
Artur Jorge	Severo 72'
Zinho	Carlos Manuel
Dagoberto	Pedro Espinha
Joilton	Nandinho 53'
82' Sandro	Miguel Simão
Hélder	Paulinho
67' Carlos Pedro	F. Almeida 72'

GOLOS: (21') Artur Jorge
GOLOS: (74') Abílio
CARTÕES: amarelo (16') Vinha (37') Luís Miguel (42') Chico Fonseca (43') Milovac (49') Renato (69') Abílio (88') Artur Jorge

árbitro: Pinto Correia - AF Lisboa
Estádio Comendador Manuel Violas
1-0

Cartão Amarelo
Cartão Vermelho
Golos



Artur Jorge Vicente num dos primeiros lances que poderiam ter originado um golo

ao golo da tranquilidade, mas as coisas não saíam nada bem na finalização.

Os jogadores de Carlos Manuel só criaram uma situação de perigo para a baliza de Luís Manuel, aos 30 minutos, quando um defeso "tigre" fez um mau atraso. Valeu a pronta acção de Soeiro, que desviou a bola dos pés do avançado salgueirista.

No segundo tempo, as coisas acabaram por ser um pouco diferentes e a turma da cidade Invicta acabou por se apropriar um pouco mais do jogo, tornando-se mais perigosa e chegando mais perto da baliza de Luís Manuel. Mas não foi a primeira a poder alcançar um golo! Foi o Sporting de Espinho que, nos primeiros 10 minutos do tempo complementar esteve mais próximo de o conseguir: primeiro por Artur Jorge e depois por Soeiro.

Com a entrada de Nandinho, Carlos Manuel conseguiu dar outro dinamismo ao seu ataque. Foi a partir daí

da e Abílio, apareceu isolado dentro da grande área, sem marcação, a cabecear para o fundo da baliza.

O Sporting de Espinho respondeu de imediato e, Artur

Sandro: o frio ainda não o deixa jogar

O novo craque do Sporting de Espinho, Sandro, jogou oito minutos do encontro com o Salgueiros e não pôde mostrar aquilo que realmente vale pelo simples facto de, segundo explicação de Zinho, o jogo já estar num ritmo muito acelerado quando ele entrou. Ele deixou um país onde a temperatura rondava os 40 graus, jogava de pitões de borracha e aqui teve de calçar botas com pitões de alumínio. Por isso, era muito difícil, no espaço de uma semana ele poder

mostrar qualquer coisa.

Para Sandro, não existe ninguém que não sinta as dificuldades de adaptação à temperatura. Hoje senti essa diferença. Creio que dentro de um muito curto espaço de tempo estarei perfeitamente adaptado ao clima de Portugal.

O avançado brasileiro disse-nos, também, que gostou muito da sua nova equipa. Acho-a muito boa e da forma que jogou pode dar grandes alegrias à nossa massa associativa.

REPORTAGEM



Zinho: "regressamos ao quarto lugar"

O treinador do Sporting de Espinho, Zinho, abriu a conferência de imprensa de uma forma diferente daquela que habitualmente o caracteriza. Começou por dizer:

Antes de falar sobre qualquer resultado, quero manifestar a minha satisfação por não ter mais nenhum jogador lesionado. A um dado momento do encontro, olhei para trás de mim e vi metade da minha equipa na bancada!

Zinho fez questão de realçar a determinação dos meus jogadores durante os 90 minutos da partida, pois tiveram uma capacidade de resposta muito grande.

Para o treinador do Sporting de Espinho, só não vencemos este jogo porque falhamos três ou quatro oportunidades claras de golo durante a primeira parte. Estou muito satisfeito com os a actuação dos meus atletas especialmente com aqueles que entraram para outros lugares habitualmente ocupados por outros.

Zinho sublinhou e deixou uma palavra de apreço para o Luís Miguel que não fez nenhum treino de conjunto e conseguiu jogar durante 90 minutos.

O treinador dos espinhenses estava satisfeito por termos conquistado um ponto em casa e por regressarmos ao quarto lugar. Isto está dentro da nossa filosofia porque o que nos importa é não perder, embora tenhamos lutado para conseguir os três pontos.

Em relação ao Salgueiros, disse:

O nosso adversário joga um bom futebol e deixar jogar.



Luís Miguel foi elogiado por Zinho

Carlos Manuel: "justo seria 4-4 ou 5-5"

No final do encontro, o treinador do Salgueiros, Carlos Manuel estava satisfeito com o empate que tinha conseguido, no entanto entendia que no jogo deveria ter havido mais golos e que, por isso, o justo resultado seria 4-4 ou 5-5.

Para o treinador salgueirista, assistimos a uma bonita partida de futebol. O Sporting de Espinho, na primeira meia hora, foi, de facto, uma equipa que jogou bem e nós, não entramos muito bem no jogo. Acabamos por sofrer um certos calafrios. Depois do golo do nosso adversário conseguimos tomar conta do jogo. Na segunda parte, foi o Salgueiros quem comandou a partida.

Para Carlos Manuel, as pessoas que aqui vieram, assistiram a um encontro extremamente agradável e os jogadores, por sua vez entregaram-se ao máximo, com uma positiva agressividade.

E concluiu: A equipa do Salgueiros está de parabéns, essencialmente pela atitude e pelo espírito coeso e sério. Os atletas dignificaram o clube porque trabalharam e lutaram muito.

MP

Campeonato	Belenenses	Benfica	Boavista	Braga	Chaves	E. Amadora	Espinho	Farense	FC Porto	Gil Vicente	Guimarães	Leça	Marítimo	Rio Ave	Salgueiros	Setúbal	Sporting	U. Leiria	
1ª Divisão	•		2-4				0-0	1-2	0-2		1-1	0-4	2-0	2-1			2-2		
Belenenses		•																	
Benfica			•	1-1	1-1	3-0	2-0		2-1	1-2				0-0			5-1		
Boavista				•	3-0	0-0	1-2	0-2			2-2	0-0		2-0			0-0		
Braga	3-1				•		2-1			4-1		1-0		1-0	0-0		1-0	1-0	
Chaves	2-2					•	1-0				0-0	1-0			1-1	0-1	0-0		
E. Amadora	2-2						3-1	3-0	•		2-0	1-0		0-0	2-0	0-1			
Espinho		0-3					•	1-0	0-5	1-0			1-0		1-1		1-3	1-0	
Farense			2-0	2-2	0-2	1-0		•			1-0	0-0		2-1		1-1			
FC Porto			1-0	5-0	2-0	0-0			•		3-1		4-1			2-2			
Gil Vicente	1-2	0-3	2-4		3-0	0-1				•			1-2			0-0			
Guimarães		1-0					2-4				•	3-0		2-0	1-2		0-1	3-0	
Leça			1-5				1-1		2-4	1-1		•		3-2	3-1		0-1	3-0	
Marítimo			2-2	1-1	3-3	2-0		1-0			1-2	0-1	•			3-2			
Rio Ave		0-1					0-3		0-1	0-2				•	1-1		3-4	3-1	
Salgueiros	1-2	0-1	3-2				3-3		0-1	3-2			0-0		•			3-0	
Setúbal	2-0			1-1			0-2				4-0			1-1	1-1	•	1-0	4-1	
Sporting		1-0							0-0	0-1	2-0			3-0	4-0		•	0-0	
U. Leiria	3-1	0-2	1-1		1-0	2-0			0-0	0-3	2-0							•	

† **Elísio Benjamim Almeida Reis**

MISSA DE 2º ANIVERSÁRIO

Sua esposa, filhos, nora e netos, vêm por este meio participar que será celebrada missa por alma do saudoso extinto, dia 25, sábado, pelas 19 horas, na Igreja Matriz de Espinho.

Desde já agradecem a todos quantos possam comparecer.



† **José Manuel Maia Gomes**

(Engenheiro Electrónico)

AGRADECIMENTO E MISSA DO 7º DIA

Seu filho, mãe, irmãos, cunhados e restante família, muito sensibilizados e reconhecidamente, vêm, por este meio, agradecer às pessoas que tomaram parte no funeral do seu ente querido ou que de outro modo se associaram à sua dor e participat que, sábado, dia 25, pelas 19 horas, se celebra missa do 7º dia na Igreja Matriz de Espinho, agradecendo desde já a quantos participarem em tão piedoso acto.

Espinho, 23 de Janeiro de 1997.
 André A. Maia Gomes
 Elvira Ester Maia Costa
 Maria Filomena Maia Gomes
 Joaquim Maia Gomes
 António Jorge Albuquerque Pinho
 Maria Manuela Baptista

Funerária N.º Sr.ª D'Ajuda - Sancebas & Luís Alves — Rua 20 N.º 887 - Espinho - Telef. 72 51 29

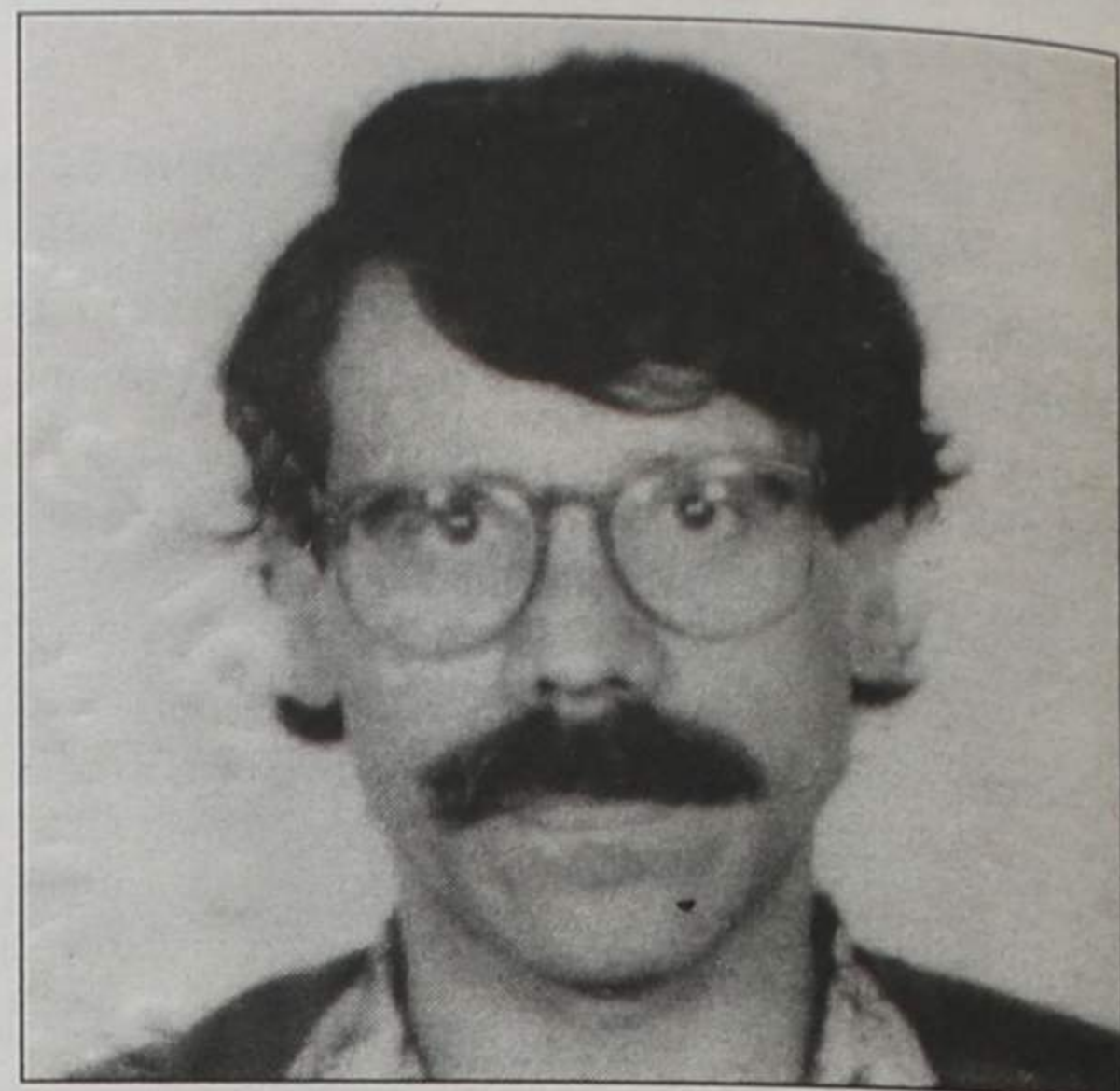

Silvalde - Espinho



D. Maria Olinda do Couto Canastro

AGRADECIMENTO

Seus familiares, profundamente sensibilizados, vêm por este ÚNICO MEIO, dar testemunho da sua gratidão a todas as pessoas que tiveram a generosidade de tomar parte no funeral e missas de 7º dia do seu ente querido ou que de outra forma lhes manifestaram as suas condolências. Reconhecidamente agradecem.

A Família

Silvalde, 21 de Janeiro de 1997.



Agência Funerária RIOS - Nogueira da Regedoura



Herlander Gomes da Silva Godinho

AGRADECIMENTO E MISSA DO 7º DIA

Sua esposa, irmão, cunhados, sobrinhos e demais família, muito sensibilizados e reconhecidamente, vêm por este meio, agradecer às pessoas que tomaram parte no funeral do seu ente querido, ou que de outro modo se associaram à sua dor e participar que hoje, quinta feira, pelas 19 horas, se celebra missa do 7º dia na Igreja Matriz de Espinho, agradecendo desde já a quantos participarem em tão piedoso acto.

Espinho, 23 de Janeiro de 1997.
 Maria Emília Ferreira de Castro Godinho
 Joaquim Gomes da Silva Godinho
 Alzira Ferreira Gomes
 Maria Amélia Ferreira de Castro
 Joaquim Ferreira de Castro

Funerária N.º Sr.ª D'Ajuda - Sancebas & Luís Alves
 Rua 20 N.º 887 - Espinho - Telef. 72 51 29

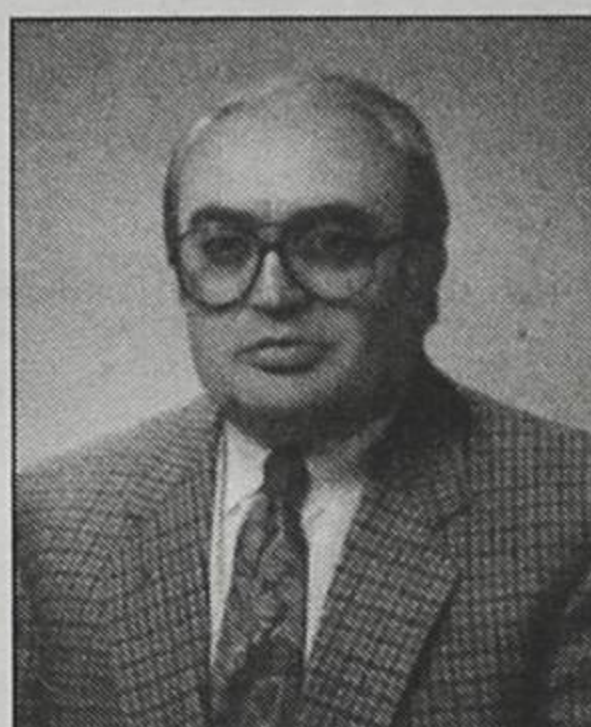

Nuno Filipe Miranda dos Santos

(Faleceu vítima de acidente de viação)

AGRADECIMENTO E MISSA DO 7º DIA

Seus pais e restante família, muito sensibilizados e reconhecidamente, vêm por este meio agradecer às pessoas que tomaram parte no funeral do seu ente querido, ou que de outro modo se associaram à sua dor e participar que domingo, dia 26, pelas 19 horas, se celebra missa do 7º dia na Igreja Matriz de Espinho, agradecendo desde já a quantos participarem em tão piedoso acto.

Espinho, 23 de Janeiro de 1997.
 António Nunes dos Santos
 (cobrador do Sporting Clube de Espinho)
 Arminda Reis Miranda

Funerária N.º Sr.ª D'Ajuda - Sancebas & Luís Alves
 Rua 20 N.º 887 - Espinho - Telef. 72 51 29

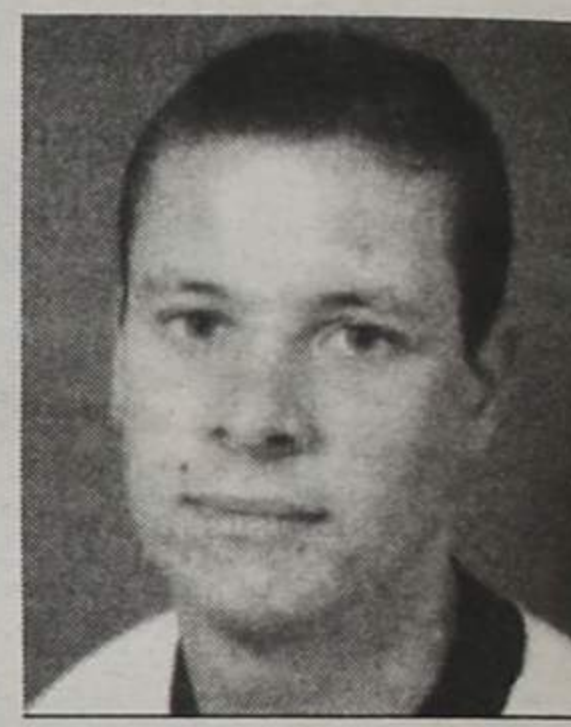

† **Isabel de Sousa**

AGRADECIMENTO E MISSA DO 7º DIA

Suas filhas, genros, netos, bisnetos e restante família, vêm por este meio agradecer a todas as pessoas que participaram no funeral da saudosa extinta e participar que a missa de 7º dia se realiza sábado, dia 25, pelas 19 horas, na Igreja Matriz de Espinho.



Maria Alves Maia

Missa do 2º Aniversário do seu Falecimento

Seu marido e filhos, vêm por este meio participar que será celebrada missa por alma da saudosa extinta, dia 26, domingo, pelas 19 horas, na Igreja Matriz de Espinho.



Maria Alves de Castro

MISSA DO 1º ANIVERSÁRIO

Seu marido, filhos, noras, genros, netos e demais família, vêm por este meio, comunicar que será celebrada missa por alma da saudosa extinta dia 26, domingo, pelas 11 horas, na Igreja Paroquial de Silvalde. Desde já agradecem a quem possa comparecer.



Carlos Pereira de Oliveira

MISSA DO 3º ANIVERSÁRIO

Sua esposa, filhos e demais família mandam celebrar missa pelo seu eterno descanso dia 30, quinta feira, pelas 19 horas, na Igreja Matriz de Espinho. Agradecem desde já a todos quantos possam comparecer.

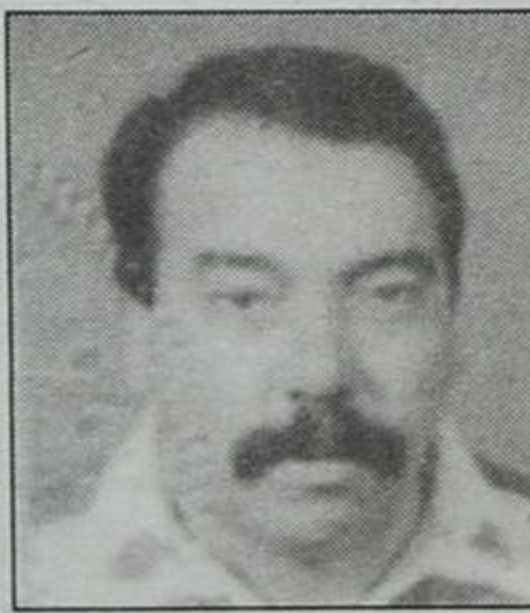

José da Rocha Oliveira

MISSA DO 7º ANIVERSÁRIO

Seus filhos, genros, nora e netos, vêm por este meio, comunicar que será celebrada missa, por alma do saudoso extinto, dia 27, segunda feira, pelas 19 horas, na Igreja Matriz de Espinho. Agradecem desde já a quem comparecer.



António Rodrigues de Sousa

MISSA DO 12º ANIVERSÁRIO

Sua esposa, filhos e restante família, vêm por este meio comunicar que mandam celebrar missa por alma do saudoso extinto, dia 29, quarta feira, pelas 8 horas da manhã, na Igreja Paroquial de Anta. Desde já agradecem a quem comparecer.



Fernando Rodrigues Lima

MISSA DO 4º ANIVERSÁRIO

Sua esposa e restante família vêm por este meio comunicar que será celebrada missa, por alma do saudoso extinto, dia 29, quarta feira, pelas 19 horas, na Igreja Matriz de Espinho. Desde já agradecem a quem possa comparecer.



Rosalina Pereira de Resende

MISSA DO 16º ANIVERSÁRIO

Seu marido e filhos vêm, por este único meio, participar a todas as pessoas, que mandam celebrar missa do 16º aniversário por alma da saudosa extinta, no próximo dia 30, quinta feira, pelas 19 horas, na Igreja Matriz de Espinho. Desde já agradecem a quem possa comparecer a este piedoso acto.



João Manuel Resende da Fonseca

MISSA DO 3º ANIVERSÁRIO

Sua irmã, cunhado e sobrinhos vêm, por este meio, participar que será celebrada missa pelo seu eterno descanso, segunda feira, dia 27, pelas 19 horas, na Igreja Matriz de Espinho. Desde já agradecem a quem possa comparecer a este acto religioso.



No domingo, às 15h30

Tuna Musical de Anta organiza espectáculo

O Grupo de Guitarras da Costa Verde será a atracção principal do espectáculo que a Tuna Musical de Anta vai organizar no domingo a partir das 15h30. A iniciativa destina-se a ho-

menagear os associados e amigos da Tuna, pelo que a entrada será livre bastando para tal levantar o convite na sede ou fazer a marcação pelo telefone 723716.

Assembleia de Freguesia de Guetim

Maioria e não unanimidade

Contrariamente ao que havíamos noticiado, o Plano de Actividades e Orçamento, propostos pela Junta de Freguesia de Guetim, não foram aprovados por unani-

midade mas por maioria. Efectivamente, votaram a favor os 5 vogais do PSD e os três do PS abstiveram-se. Na circunstância, o vogal do CDS não compareceu.

FARMÁCIAS DE SERVIÇO

- Quinta** - CONCEIÇÃO Rua S. Tiago, n.º 709, Silvalde;
Sexta - TEIXEIRA Ctr. Com. Solverde/1, Avenida 8;
Sábado - SANTOS Rua 19, n.º 263;
Domingo - PAIVA Rua 19, n.º 319;
Segunda - HIGIENE Rua 19, n.º 293;
Terça - GRANDE FARMÁCIA Rua 8, n.º 1052.
Quarta - CONCEIÇÃO Rua S. Tiago, n.º 709, Silvalde;

CENTRO SOCIAL LUSO VENEZOLANO

ASSEMBLEIA GERAL ORDINÁRIA

Em conformidade com o disposto no Artº 24º do Regulamento Interno desta Associação, convoco todos os sócios do Centro Social Luso Venezolano, com sede em Nogueira da Regedoura, concelho de Santa Maria da Feira, para uma sessão ordinária da Assembleia Geral, em cumprimento do estabelecido no Artº 16º dos Estatutos e 15º do Regulamento Interno da Associação, com a seguinte ordem de trabalhos:

- 1 - Leitura e aprovação da acta da Assembleia Geral anterior;
- 2 - Discussão e votação do Relatório e Contas da Comissão Administrativa relativamente ao exercício findo - 20.09.1996 a 31.12.1996;
- 3 - Apresentação de proposta de Revisão do Regulamento Interno;
- 4 - Eleição dos Corpos Gerentes - Mesa da Assembleia Geral - Conselho Fiscal e Direcção;
- 5 - Tomada de posse dos novos Corpos Gerentes.

Em conformidade com o disposto nos Artºs 47º e 48º do R. I. as listas devem dar entrada na secretaria do Edifício-Sede da Associação, sita em Nogueira da Regedoura, Santa Maria da Feira, até às 18 (dezoito) horas do dia 28 de Janeiro de 1997 e têm de ser subscritas por vinte associados efectivos, maiores de idade, solventes para com a Associação, três dos quais deverão ser representantes efectivos da respectiva lista.

Esta Assembleia terá lugar pelas 21 horas do dia 31 de Janeiro de 1997, Sexta-Feira, no Edifício-Sede desta Associação, no lugar da Portela, Nogueira da Regedoura, Santa Maria da Feira.

Se à hora marcada não estiverem, pelo menos, metade do número de Associados, a Assembleia Geral funcionará, meia hora depois, em segunda convocatória com qualquer número de sócios presentes, Artº 19º dos Estatutos.

NOTA IMPORTANTE:

Pela vital importância de que se revestem estas Assembleias, é fundamental que as mesmas tenham a maior presença possível de Associados, pelo que pedimos uma participação activa, sendo necessários que surjam outras pessoas para dirigirem os destinos do Centro Social Luso Venezolano.

O Presidente da Assembleia Geral

ANÚNCIOS

ADVOGADOS

MARIA DO CÉU SANTOS-Rua 18 n.º 582-2.º Esq.º - Sala 1. Telef: 731 21 00 - 4500 Espinho.

Dr. J. MOREIRA DE SOUSA-Advogado-Escritório: Rua 23 n.º 773-1.º Dt.º Telef: 7313535 c/ Fax (02) 722022.

ALUGUÉIS

ALUGO APARTAMENTOS T0, T1, T2 E T3. Totalmente equipados. TV Satélite, telefone, garagens, limpezas. Rua 62 n.º 156. Telef: 7310851/2. Fax: 7310853.

ALUGAM-SE QUARTOS, c/ casa de banho privativa, c/ cozinha, pequeno almoço, tratamento de roupa e garagem. Telef: 720002 ou 728972.

ALUGA-SE LOJA NO EDIFÍCIO PALMEIRAS, c/ 67m2, frente à Pastelaria Toneca. Telef: 72 06 05.

ALUGA-SE CASA OU QUARTO mobilado c/ direito a cozinha. Contactar Telem: 0931372620 ou Telef: 722690.

APARTAMENTO T2-1.º andar, independente, sem condomínio. No lugar de Beirre S. João de Ver. Contactar: Manuel Cunha pelo Telef: 02-723655.

ARRENDAR-SE ANDAREMESMORIZ c/ enorme sótão, adaptável a indústria caseira/profissão liberal. Telef: 056-753686. Trata Predial Linos.

ALUGA-SE T1 - 1.º ANDAR-Avenida da Bessada n.º 1175-Nogueira da Regedoura. Renda: 45 Cts. Telef: 7643769.

T2 TIPO VIVENDA, novo. Rua 20 n.º 922. Telef: 7311016 ou 7310677.

ALUGA-SE T3 CENTRO DE ESPINHO-Contactar pelo Telem: 0931525378 ou Telef: 7640373.

VIVENDA-Rio do Passo-Valadares. Telef: 7311016 ou 7310677.

APARTAMENTO T3 NOVO, com lugar de garagem. Aluga-se, na rua 26, próximo ao tribunal. Telef: 720988.

LOJA NA RUA 12 C/ RUA 25. Telef: 721150 ou Rua 25 n.º 230.

APARTAMENTO T3 c/ lugar de garagem, sótão independente, 2.º andar e último. Situação entre as Ruas 30 e 31-Espinho. Telef: 7311065.

GARAGEM NA RUA 18 n.º 1411 c/ 104m2. Telef: 056-915791.

CASA EM ANTA A 3 Km desta cidade, c/ 1 quarto, sala, cozinha e c/banho. Renda a combinar. Trata o próprio. Telef: 727735 das 12 às 14 e das 18 às 20 horas.

T3 ANGULO DA RUA 28 E 21. Telef: 7314856.

APARTAMENTO T2+1 C/ garagens. Na Rua 16 - Espinho. Contactar Telef: 7644419.

1>BOA MESA

A VARINA-Restaurante, peixe e marisco, sempre fresco. Aberto todos os dias. Rua 2 n.º 1269 - Telef: 72 46 30 - Espinho.

EXPLICAÇÕES

MATEMÁTICA, ECONOMIA, CALCULO FINANCEIRO. Ensino Preparatório e Secundário. Telef: 724194.

MÉDICO

DORES E EMAGRECIMENTO. Dr. AKIRA. ONKYU. Massagem - Shiatsu. Acupuntura. Centro de Medicina Preventiva de Espinho. Rua 16 n.º 82. Marcação telef: 731 49 61.

MODISTA

FAZ TODO O TIPO DE ARRANJOS-CEREZIDOS. Rua 34 n.º 975 - R/CH-ESQ. Telef: 727847 - 4500 Espinho.

OFERECE-SE

ESTUDANTE COM 19 ANOS PROCURA emprego em part-time, para às férias de verão. Fala: Francês correcto, Inglês, Português e um pouco de Alemão. Telef: 7532757.

PROFISSIONAL DA INDUSTRIA HOTELEIRA, toma conta de café à exploração, só directamente do proprietário. Telef: 7311794 (a partir das 20 horas).

OUROUSADO COMPRA E VENDA

PRATAS, JÓIAS, MOEDAS, LOUÇAS, ANTIGUIDADES. Edifício Palmeiras-Rua 27 n.º 193 - Espinho. Telef: 7314933(dia). Telef: 7625736 (noite).

PASSA-SE

ESTABELECIMENTO DE MERCEA-

RIA E VINHOS. C/ habitação. Renda barata. Ang. Rua 7 c/ Rua 18. Telef: 721677.

BAR-PERTO DO CASINO EM ESPINHO. Barato. Motivo: saúde. Urgente. Telef: 720960.

PRECISA-SE

OFICINA AUTO NO NORTE DA FEIRA PRECISA - 1 Chapeiro / 1 Pintor / 1 Aprendiz. Resposta a este jornal ao n.º 4424.

EMPREGADA DOMÉSTICA EXTERNA. Todo o dia. Contactar: 723020.

EMPREGADA DOMÉSTICA INTERNA-Para tomar conta de senhora, em Arcozelo. Telef: 7531380 (depois das 19 horas).

SERVIÇOS

ESTÚDIOS-LABORATÓRIO-VITOR LANCHAS - Passagem de filmes de Super 8mm para cassetes vídeo. Passamos para o nosso sistema, cassetes de vídeo que lhe enviemos do Brasil. USA, França ou qualquer outra parte do mundo. Telef: (02) 725344. Bip Alfanumérico-(094) 3508041. Deixe o seu nome e N.º de Telefone.

ESTOFADOR-Restauro de todo o tipo de sofás, cadeiras, etc. Orçamentos grátis. Telef: 72 40 90.

ESTAÇÃO DE SERVIÇO EDNESER, c/ lavagem manual e atendimento personalizado Rua das Industrias 217 ao Monte Lirio. Junto à Leira da Relva - Telef: 7311095.

FISTECA-FISCALIDADE E TÉCNICA DE CONTAS, LDA. Contabilidade-Fiscalidade-Gestão-Informática. Av. 24 n.º 1019, 3.º Sala J-Telef: 725083. Telem: 0931 741129.

VENDAS

T2-T3-T4 NO CORAÇÃO DA CIDADE, com aquecimento central e acabamentos de luxo! Conforto e qualidade! NORTALGARVE-LIC.º N.º 483-AMI. Tel.(02) 7310256.

T2 JUNTO A ESPINHO-o ideal para o começo de vida! Oportunidade única! 10.000c. NORTALGARVE-LIC.º N.º 483-AMI. Tel.(02) 7310256.

T2 +1 GRANJA: como novo, bem localizado. Com fogão de sala, roupeiros, garagem, etc. 14.000c. NORTALGARVE-LIC.º N.º 483-AMI. Tel.(02) 7310256.

ESPINHO-MORADIA tipo T4, com 3 salas, dois terraços, varanda, etc. Excelente localização! Somente 40.000c. NORTALGARVE-LIC.º N.º 483-AMI. Tel.(02) 7310256.

ESPINHO T1 NOVO de luxo e no centro da cidade. Rara oportunidade! 11.000c. NORTALGARVE-LIC.º N.º 483-AMI. Tel.(02) 7310256.

LOCAL COMERCIAL-VENDO-ALUGO-TROCO POR PROPRIEDADE, no lugar do Corvo-Arcozelo, nova, preparada para restaurante, ou qualquer ramo comercial. Área coberta 230m2 + lugradouro 40m2, c/ montra. Informa Telef: 7329393.

VENDE-SE PEQUENO, MAS REQUINTADO ESTABELECIMENTO HOTELEIRO. Em Esmoniz-Praia. Motivo: outros negócios. Trata o próprio. Telef: 056-754386 / ou / 056-754376 (manhãs).

ARMAZÉM C/ 700M2 (Z.I. Espinho) - Telef: 732 20 36.

T3 C/ SUITE. Na Rua 14/37, boas áreas, elevador, l. de garagem, arrumos, móveis cozinha, roupeiros, f. de sala, etc. Telef: (02) 732 20 36.

VENDE-SE OU ALUGA-SE ESCRITÓRIOS no Edifício S. Pedro-Espinho. Telef: 732 20 36.

APARTAMENTO T2 RECUADO NO CENTRO DE ESPINHO. Telem: 0931593383 ou 724187.3

PRATELEIRAS DE SUPERMERCADO. Máquina de fiambre, caixa de saída, arca congeladora c/ 2x1m c/ tamos. Telef: 7314260 (até às 22 horas).

EM ESPINHO APARTAMENTO T3. Em frente ao Tribunal. 15.500contos. Telef: 720371.

APARTAMENTO T3-NOVO. C/ cozinha equipada, junto semaforos Picoto-Espinho-E.N.1. Trata o próprio. Telef: 056-754386 / ou / 056-754376 (manhãs).

T2 ESPINHO-Com garagem, orientação Nascente/ Poente, lareira, roupeiros, terraço com + ou - 25m2. Preço: 14.500Ct. Paulo Sérgio - Propriedades. Lic.º 824 AMI. Telef: 7830042.

T3 ESPINHO - Com garagem e arrumos, 3 frentes ótima localização. Preço: 18.000Ct. Paulo Sérgio - Pro-

priedades. Lic.º 824 AMI. Telef: 7830042.

EXCELENTE T3 a entrada de Espinho-com 2 lugares de garagem, arrumos, lareira, suite, rede de gás, cozinha com copa, carpintaria lacada. Só: 19.800Ct. Paulo Sérgio - Propriedades. Lic.º 824 AMI. Telef: 7830042.

ANDAR-MORADIA J/A ESPINHO-T3 dúplex, lareira, rede de gás, vidro duplo, suite com banheira hidromassagem, ga-

ragem individual com 60m2, em acabamentos. Preço: 26.000Ct. Paulo Sérgio - Propriedades. Lic.º 824 AMI. Telef: 7830042.

T3 DUPLEX ESPINHO-Como novo, 2 anos de uso, 3 W.C., cozinha muito bonita, sala com lareira, parabólica, vídeo-porteiro, salão com 96m2, área total de 198m2, com garagem individual. Preço pela ocasião: 27.500Ct. Paulo Sérgio - Propriedades. Lic.º 824 AMI. Telef: 7830042.

† Maria Fernanda de Castro Coelho

AGRADECIMENTO E MISSA DO 7º DIA

Sua família, muito sensibilizada, vêm por este meio agradecer a todas as pessoas que tomaram parte no funeral do seu ente querido, ou que de outro modo se associaram à sua dor. Participa que a missa de 7º dia será celebrada sábado, dia 25, pelas 19 horas, na Igreja Matriz de Espinho. Desde já agradecem a quantos participarem nesta celebração.

† Francisco Vieira de Abreu

(Salão Litas)

MISSA DO 3º ANIVERSÁRIO



Sua esposa e filhos vêm, por este meio participar que mandam celebrar missa, por alma do saudoso extinto, dia 25, sábado, pelas 19 horas, na Igreja Matriz de Espinho. Agradecem desde já a quem possa comparecer.

† António Pereira dos Santos

MISSA DO 2º ANIVERSÁRIO

Sua esposa, filhos, noras, genro, netos e demais família, vêm, por este meio, comunicar que será celebrada missa, por alma do saudoso extinto dia 30, quinta feira, pelas 19 horas, na Igreja Matriz de Espinho.

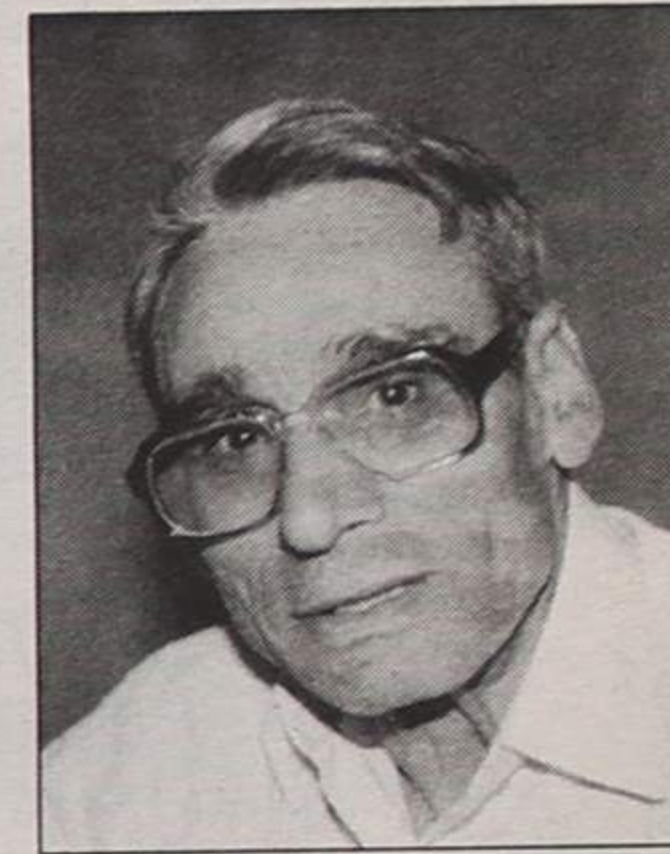

Desde já agradecem a todas as pessoas que possam comparecer

O REPOSTEIRO



Cortinas Tapeçarias

Confecção e colocação de todo o tipo de Cortinas

Rua 30, N.º 594 - Telef. 7313927 - Telem. 0936-554436

Ninhos de corujas colocados no "João de Deus"

Cristina Silva

O Clube do Ambiente da Escola Secundária Dr. Manuel Laranjeira com a participação da Escola Básica nº 1 de

Espinho tomaram uma iniciativa em defesa de aves de rapina, colocando nas árvores do Parque João de Deus, ninhos de corujas. Este acontecimento realizou-se no pas-

sado dia 17, com a colaboração dos Bombeiros Voluntários de Espinho.

A razão da escolha destas aves deve-se ao facto de se encontrarem em vias de

extinção e portanto, segundo os alunos, é preciso protegê-las. Quanto ao local escolhido para a colocação dos ninhos, dizem, que o parque João de Deus é um local estratégico da nossa cidade e é uma das zonas mais arborizadas. Assim, a coruja do mato tem grandes possibilidades de sobrevoar a cidade.

Existe uma mística à volta destas aves que as relaciona com a morte, e quanto a isso, os alunos protestam: era bom que acabassem com essa superstição. Não acreditamos nisso e as corujas são meras vítimas dessas crenças.

Por parte da Escola Básica nº1, estavam presentes cerca de 130 alunos que erguiam cartazes alusivos ao evento, pedindo a protecção dessa espécie. A maioria dessas crianças nunca viu uma coruja mas, com canções e aplausos, manifestaram a sua solidariedade a estas aves, quando os Bombeiros colocaram o primeiro ninho com a ajuda de uma auto-escada.

O Clube do Ambiente da Escola Secundária Dr. Manuel Laranjeira existe há 7 anos, levou a efeito esta iniciativa, e a curto prazo pretende continuar com esta campanha.



Foto: VITOR LANCHETA

PSSTT !!!

Já ouviu falar de **TERMINAIS** para **WINDOWS ?**

Será o **Winterm**. um PC sem disco?

A resposta é não. Os terminais Winterm são melhores que PC's sem discos em cinco aspectos:



- 1º O Winterm corre aplicações puras para NT, Windows e DOS;
- 2º A performance da aplicação não é limitada pelo hardware do posto de trabalho, eliminando a necessidade de "upgrades" e trocas do posto;
- 3º Os terminais Winterm não necessitam de upgrades de memória ou upgrades de sistemas operativos para "correr" aplicações mais pesadas;
- 4º Custos de utilização de um sistema baseado em Winterm, são 57% mais baixos, num período de cinco anos, comparativamente a uma solução com PC's;
- 5º Segurança contra roubo de informação, pirataria e introdução de vírus, por não possuir nem disco nem disquete

Winterm. da **WYSE**

A sua janela para o mundo!

DIGICOMP

Lisboa R. Sarmento Beires 23A 1900 LISBOA Telf. 8488418 - Fax 8490311
Porto R. Moreira de Sá 83 4100 PORTO Telf. 6066501 - Fax 6006512
E-mail: digicomp@mail.telepac.pt

THALES WYSE

Desejo receber informações sobre produtos ou serviços da DIGICOMP

Nome: _____
Cargo: _____
Empresa: _____
Morada: _____
Telf./Fax: _____

Retrato em formato pequeno

Uma vida sem segredos

De soldado da GNR a proprietário de um armazém de vinhos, António Passos não fez outra coisa senão trabalhar. Talvez por isso desconfeite ferozmente dos licenciados, a quem acusa de desconhecem as dificuldades da vida.

A lenta agonia do mercado vinícola preocupa sobremaneira esse empresário, que vaticina um futuro pouco risonho para a Humanidade.

- Como se encontra o mercado do vinho?

- Já esteve melhor. A crise existe e afecta todos os negócios, da alimentação ao vestuário. A meu ver, a concorrência é excessiva e a entrada na CEE é a grande responsável pela situação grave a que chegámos. Os governantes não souberam acautelar devidamente os nossos interesses.

- O vinho nacional é tão bom como os melhores?

- É óbvio que sim. Eu diria mesmo que é melhor do que o italiano e o espanhol que estão a invadir o nosso



mercado. É por isso que eu sou da opinião que a moeda única vai ser muito prejudicial para o nosso país, pois só irá beneficiar os grandes países. O fosso entre ricos e pobres será cada vez maior.

- Qual a solução para a crise?

- As pessoas deveriam receber em função do trabalho produzido. Se merecessem ganhar 200 contos, tudo bem. Existem injustiças tremendas: há quem receba fortunas sem nada fazer.

Por outro lado, a reforma antecipada permitiria a muitos jovens ter acesso a empregos que, de momento, se encontram vedados. Como não há trabalho, os jovens entram na droga, crime, etc. No futuro, a situação irá piorar. Prevejo fome, peste e guerras... mas oxalá esteja enganado.

- Será apenas essa a causa da recessão?

- Acho que os sindicatos estão a exigir demasiado. As empresas debatem-se com imensas dificuldades e não podem satisfazer todas as reivindicações que os sindicatos têm feito. Não tarda nada exigem as 30 horas semanais.

- O português gosta cada vez menos de vinho?

- É excessivo dizer isso. Os portugueses continuam a apreciar um bom vinho.

- Preocupa-o o facto de as gerações mais novas estarem cada vez mais inclinadas para um género de bebidas alcoólicas que não inclui o vinho?

- Continuam a consumir, embora reconheça que a cerveja seja mais popular entre muitos jovens. Julgo que existe mercado para todas as bebidas desde que as leis da concorrência sejam respeitadas.

- Esteve desde sempre ligado a este sector?

- Fui soldado da GNR durante 27 anos, estive também ligado aos produtos de salsicharia... Já tive um grande número de negócios, porque sou um indivíduo dinâmico. Parar é morrer.

- Como ex-soldado da GNR, terá decerto uma opinião sobre a contestação que tem rodeado nos últimos tempos as forças policiais...

- A Polícia portuguesa não é violenta. O que aconteceu foram casos isolados. Os polícias, desde que respeitados, não causam problemas.

- De quem foi a culpa, então?

- Do ministro, acima de tudo. Deveria ter sido demitido.

Na minha opinião, o homem que estuda não sabe o que faz. Desconhece as dificuldades, porque desde sempre se habituou a ter tudo sem necessidade de lutar. É preciso estar privado de mordomias para dar valor às coisas.

- Qual o seu vinho predilecto?

- Não bebo bebidas alcoólicas.