



“Milagres” de sexagenária na restauração de imagens

O seu grande sonho era ser estilista, já que gosta muito de trabalhar com roupas. Mas a família não queria; a vontade desta era de que seguisse um curso superior, talvez médica, talvez arquitecta. Acabou por enveredar por uma carreira diferente, correspondendo desta forma à sua própria vocação e sempre, mas sempre, com a ajuda de Deus.



Economize 300\$00 na assinatura de “DE”

Assinatura anual de “Defesa de Espinho” para este ano de 1997:

Paga nos nossos escritórios até ao fim de Fevereiro próximo, 2.700\$00.

Cobrada pelos nossos serviços a partir de Março, 3.000\$00.

Europa, 3.550\$00.

Resto do Mundo, 4.050\$00.

Preço avulso, 120\$00.

Todos estes aumentos resultam do facto de o Estado ter deixado de suportar integralmente o porte do jornal para o país e estrangeiro.

EXPO não chegou a “entrar” na Assembleia Municipal...

Onda de assaltos em plena cidade - Método do esticão o que mais resulta

A seis anos das “Bodas de Diamante”

Bombeiros Voluntários Espinhenses comemoram aniversário

Reinserção dos toxicodependentes - o grande objectivo da “Ser”

Pág. 2



Obras na Estrada 109 com “passagem” pela cidade

A Estrada Nacional 109 está a ser objecto de obras de beneficiação, tanto no piso como nas bermas. A Avenida 24, que integra aquela movimentada via, é uma das beneficiadas por essa acção da Junta Autónoma de Estradas.

Só se espera que não se trate de mais uns

tantos “remendos”, naturalmente precários, iguais aos que vêm sendo feitos um pouco por toda a cidade. À primeira vista parece que não é assim - não vai ser assim. No entanto, os espinhenses têm sido tão “enganados”, que só depois de as obras concluídas se saberá se voltaram a sê-lo...

Futebol “Tigres” visitam “leões” no sábado

Voleibol Sporting de Espinho em primeiro na fase final

Filho e viúva cumprem vontade do malgrado presidente

Vencimentos de Lito entregues à Misericórdia

Na passada sexta feira, dia 24, teve lugar uma singela, mas significativa cerimónia, na antiga Casa de Saúde Dr. Gomes de Almeida.

Dando cumprimento à vontade expressa do falecido dr. Lito Gomes de Almeida, a

viúva, Maria Gabriela Gomes de Almeida e o filho, Bernardo Gomes de Almeida, fizeram a entrega à Santa Casa da Misericórdia de Espinho, da parte que lhes cabia nos vencimentos que o seu marido e pai, respectivamente, foi acumulando enquanto presidente da Câmara Municipal de Espinho, sem que os tivesse recebido.

Esta quantia foi agora recebida pelos herdeiros, e daí o gesto que se regista por parte dos dois familiares, gesto este cada vez menos habitual nos dias que correm.



Iminente o protocolo com o Instituto do Emprego

Reinserção dos toxicodependentes é o grande objectivo da Associação Ser

A Associação Ser está prestes a completar sete anos de vida, durante os quais reabilitou cerca de 500 toxicodependentes.

Com uma dezena de centros de recuperação, espalhados de norte a sul de Portugal e com presenças em Espanha, Macau, Hong-Kong e Brasil, a "Ser" pretende agora assinar protocolos de cooperação por forma a assegurar uma integração mais rápida dos seus membros.

Sérgio Almeida

A iminência de um acordo com o Instituto do Emprego e Formação Profissional satisfaz os responsáveis da Associação Ser, convictos de que só protocolos desta natureza poderão contribuir para que a reintegração dos toxicodependentes na sociedade deixe de ser uma miragem.

Para além da cooperação com o IEF, que irá permitir uma ocupação profissional a

várias dezenas de pessoas, a associação tem em mente o estabelecimento de acordos com autarquias para o mesmo fim.

A má imagem que as associações de reabilitação de toxicodependentes possuem é um obstáculo à prossecução dos seus objectivos. «**Há associações que visam o lucro fácil, mas é injusto colocar "todas no mesmo saco". Não digo que a "Ser" seja melhor ou pior do que as res-**

tantes, mas o cariz humano que presidiu à sua criação torna-a diferente de todas as outras associações», afirma um dos monitores da comunidade "Ser" do Porto, José Luís.

Em sete anos, a organização fundada por J.P. Navarro orgulha-se de ter conseguido reabilitar meio milhar de toxicodependentes, espalhados pelos 14 centros existentes. A actividade da "Ser" não se confina ao território nacional: Brasil, Espanha, Macau, Hong-Kong também possuem representações da associação.

Mesmo com resultados a atingirem níveis positivos, José Luís não acredita em milagres: «**A cura vai-se fazendo ao longo da vida. Ninguém pode afirmar que está cem por cento recuperado. É por isso que fazemos questão de acompanhar a par e passo a recuperação.**



A "Ser" orgulha-se de já ter reabilitado meio milhar de toxicodependentes

Através de uma recuperação assente no meio biopsico-social, pretende-se que o indivíduo alcance a harmonia para que a necessidade do consumo dos estupefacientes seja reduzida de forma drástica. A prática de desporto, o contacto próximo com a Natureza e uma nutrição equilibrada foram algumas das formas encontradas pelos responsáveis daquela entidade para facilitarem o equilíbrio do indivíduo. Mas não é só. Os toxicodependentes têm oportunidade de escolherem diversas áreas profissionais que vão da informática à serigrafia, passando pela contabilidade, artes gráficas e secretariado.

As actividades culturais também não foram esquecidas e todos os integrantes da Associação Ser têm oportunidade de expressar o seu talento no teatro, mímica ou artes plásticas.

«**Vivemos na base da confiança. Como se de uma au-**

têntica família se tratasse. O toxicodependente deve ser apoiado por quem o rodeia, pois só assim consegue recusar a droga», sustenta José Luís.

Capacidade financeira não é fundamental

De entre o milhar de indivíduos que pertencem à associação figuram bastantes naturais de Espinho, os quais, seguindo à risca a política da "Ser", são colocados nos centros mais distantes. O objectivo é claro: o jovem é introduzido num novo meio para travar novos conhecimentos e, se tal for possível, esquecer o período turbulento por que passou anteriormente.

A "Ser" preza-se de não realizar qualquer processo selectivo na entrada dos toxicodependentes na sua instituição. Existe apenas uma conversa informal em que se procura saber o estado físico e psicológico do toxicodependente e quais as suas possibilidades financeiras. «**Não temos por hábito recusar a entrada de alguém apenas por causa do dinheiro. O toxicodependente paga consoante as suas possibilidades. Há quem pague 10 contos, há quem pague 40**», afiança José Luís.

Ex-toxicodependente, o monitor da comunidade do

Porto desconfia da capacidade das clínicas em recuperar alguém que esteja viciado em drogas. Baseia o seu cepticismo na sua própria experiência, pois errou de clínica em clínica antes de encontrar o rumo certo. «**A meu ver, as clínicas falham porque esquecem-se de que a solução não está nos medicamentos. É preciso, isso sim, reabilitar o corpo e o espírito**», afirma.

O apoio inequívoco ao toxicodependente pode não ser suficiente. Casos há em que o jovem parece ter assimilado todos os ensinamentos e conselhos que lhe foram incutidos durante a permanência na associação mas, quando "retorna" à sociedade, não aguenta a pressão e regressa ao vício.

«**Nas comunidades adquire-se a aprendizagem necessária. Na sociedade, põem-se esses ensinamentos em prática. É óbvio que, às vezes, acontecem regressões mas a nossa função é evitar que elas aconteçam. Nestes casos, voltamos a acolher o toxicodependente e reiniciamos o processo de recuperação**», revela José Luís.

Para 1997, os objectivos da "Ser" estão traçados há muito e passam pela abertura de mais comunidades da associação para que o apoio prestado aos toxicodependentes seja cada vez mais efectivo.



José Luís: «Ninguém pode afirmar que está cem por cento recuperado»

Almeida Santos

Advogado

ESCRITÓRIOS:
ESPINHO
Av. 24, Nº 741 - Sala C - (Av. da Feira)
Tels. (02) 72 33 14 - 72 11 04 Horário: 2.ª, 4.ª e 6.ª das 17 às 19 horas

SANTA MARIA DA FEIRA (escritório principal)
R. Dr. Roberto Alves - Nº 2 (junto escadas Convento)
Telefs. (056) 36 22 48 - 33 24 25 Aberto aos Sábados de manhã

RESIDÊNCIA:
R. PADRE AGOSTINHO (IGREJA) - ESPARGO - S. M. FEIRA - TEL. (056) 332425

CASIMIRO DE ANDRADE

MÉDICO DENTISTA

Consultório: RUA 22 (Junto à Câmara)
Telef. 724909

EXPO 98 não chegou a "entrar" na Assembleia Municipal...

A designada "EXPO 98" tem vindo a conhecer um desenvolvimento e uma evolução bastante conturbadas onde não tem faltado sequer acusações de falta de rigor e transparência.

Foi um projecto concebido e lançado para projectar, promover e firmar internacionalmente o nome de Portugal.

Hoje, a sua dimensão como projecto de âmbito nacional é deveras questionável, como questionáveis são os custos finais desta obra de Lisboa num país onde, o PIDDAC/97 (regionalizado), continua a acentuar assimetrias ao relegar toda a Região Norte para uma posição menor e subalterna.

Ademais, a recente demissão do comissário Cardoso e Cunha e de uns quantos administradores da equipa da "EXPO 98", vem aumentar a apreensão e perplexidade em torno dum projecto cujo êxito é hoje mais que duvidoso.

Era este o preâmbulo da moção apresentada pelo PP, Correia de Araújo à Assembleia Municipal na sua última reunião que decorreu na sexta feira da semana passada, 24 do corrente, para ser discutida e votada na parte em que "convidava" o deliberativo a lamentar a problemática vivida em torno da "EXPO 98" e a apelar à clarificação imediata de toda esta situação por forma a tornar, ainda possível, o sucesso dum certame que colocará Portugal nos olhos do mundo.

Só que, para ser discutido e votado, o documento tinha de ser aceite, extraordinariamente, porque a sua "hora" de entrar não era no início desta reunião mas até meia hora antes de começar a sessão - a reunião de sexta feira faz parte da última sessão do ano passado e que começou, se não estamos errados, a 20 de Dezembro - isto é até às 21 horas de 20 de Setembro, que só determinados votos, pela sua oportunidade, são aceites posteriormente. É isto que diz o regulamento, é isto

que se vem fazendo. No entanto, José Azevedo pediu à Assembleia que se pronunciasse e aquele órgão, por maioria, disse "não".

O resto da reunião quase não teria história se não fosse o "caso" da caça.

Estava agendado que se escolhesse por escrutínio secreto o **autarca de freguesia** para integrar o Conselho Cinegético de Espinho, e assim se fez.

Fotam anunciados - pro-

postos - dois candidatos: Manuel Ramos, pelo PSD e Abel Gonçalves, pelo PS.

Manuel Ramos foi logo contestado com o argumento de que não estava na Assembleia Municipal na qualidade de "autarca de freguesia" - e "autarca de freguesia" só podia ser um presidente de Junta. A argumentação foi aceite e em seu lugar foi proposto Alfredo Rocha

Quem votou em quem,

não o sabemos. O que sabemos é que Abel Gonçalves ganhou a eleição por 12 votos a 11 não tendo participado Correia de Araújo.

Arrumado o assunto de Guetim no caso dos planos de pormenor para Coteiro e Bouçós e aprovadas, com emendas, algumas actas se encerraram os trabalhos que não-de ter continuado ontem 4ª feira para tratar do horário dos estabelecimentos comerciais.

Da lei da caça - conselhos cinegéticos

A lei da caça aprovada no segundo semestre do ano passado instituiu os **conselhos cinegéticos e de conservação ds fauna** a dois níveis: o regional - e são 5 as regiões cinegéticas nacionais - e o municipal, circunscrito à área do concelho sendo estes, os municipais, *presididos pelo respectivo presidente da Câmara Municipal.*

A sua constituição, por vogais, é regida pelo nº 4 do artigo 133º, que serão os seguintes:

- Dois representantes dos caçadores do concelho;
- Um representante das associações de defesa do ambiente existentes no concelho ou, na sua inexistência, das associações regionais ou

nacionais com delegação no concelho ou na região;

c) Três representantes dos agricultores do concelho;

d) Um autarca de freguesia a eleger em assembleia municipal;

e) Um representante dos serviços regionais do Ministério da Agricultura, do Desenvolvimento Rural e das Pescas.

O artigo 134º nos seus números 1 e 2 fala das competências de que respigamos algumas passagens: (...) contribuir para a obtenção do melhor equilíbrio entre a cinegética e as actividades agrícolas e de conservação da natureza; propor as medidas que considere úteis ao ordenamento,

gestão e fomento dos recursos cinegéticos; pronunciarse sobre as propostas apresentadas pelos caçadores ou suas organizações, nomeadamente quanto às espécies, locais e processos de caça; etc.

Os concelhos cinegéticos devem reunir, ordinariamente três vezes por ano e têm direito a senhas de presença por cada reunião.

A dinamização do processo de eleição do "autarca de freguesia" foi feita pela Câmara, que, na sua reunião de 22 de Outubro deliberou solicitar à assembleia Municipal que procedesse à dita eleição, motivo porque aparece esse ponto na ordem de trabalhos da sessão em curso.

Comentário

Doze-onze por causa da caça

José Sampaio

Foi sensaborona e improdutiva esta última reunião da Assembleia Municipal como o leitor pôde verificar no corpo da notícia; mas deu para a graça, pelo menos nós achámo-la engraçada...por causa da caça - e atenção à cedilha para não acontecer como numa popularucha anedota do nosso vate Bocage, que ainda hoje se está para saber se ele alguma vez, na atribulada vida que levou, teve vontade de fazer anedota da coisa da vida que lhe foi tanto acre quanto menos ele a levou a sério.

Não, a nossa AM e os nossos deputados - e atenção que nem toda a gente aceita que assim se designem os autarcas que na lei são designados de vogais (do dicionário, *deputado: s.m. membro de uma deputação ou de uma assembleia legislativa; adj. enviado para tratar de certos negócios alheios*) e razão terão em termos de definição e daí que, de futuro os passaremos a designar de "vogais" e só vogais para significar que, de momento os subimos de categoria - perdão, e os nossos vogais não se perderam inteiramente com a história da eleição do autarca representante do movimento cinegético local naquele nível, que outros representantes haverá. Não se perderam nem houve maiores confusões porque alguém, que gosta de passar despercebido, arresolveu mandar-se para fora do sítio para não ter de votar e ou acentuar a vitória o que, de algum modo pareceria indigesto, ou contribuir para o empate e depois lá ficava o José Azevedo com a caça nas mãos e tinha que decidir por voto de qualidade.

Teve alguma razão - teve a razão dele - Correia de Araújo, que além do mais, conta melhor a relação de forças que nós. Saberá - sabia, concerteza e não há dúvidas - que a eleição se decidiria já depois do "tempo regulamentar", contando com os que não "jogavam por estarem lesionados" e não tinham substitutos... e, em jeito de aquecimento, meteu - tentou meter - uma moção para ser discutida no período da *antes da ordem do dia*. E esbarrou. Não lha admitiram, nem a discussão nem a votação, nem mesmo pesando argumentos do tempo da outra assembleia, que o que na altura era lei, até mesmo ir ter de arrastar um homem que já descansava das agruras do trabalho e doente que estava, ainda por cima e trazê-lo, estremunhado para votar, ao fim de não sei quantos intervalos só para que o partido - na altura, o PSD não saísse derrotado. Agora é assim.

Continua na página seguinte

CLÍNICA DE MEDICINA DENTÁRIA

Acordos com : PSP, ACASA, CGD, EDP, SAMS, PHILIPS

Dr. Jorge Pacheco - Dr.ª Eva Pacheco - Dr.ª Palmira Castro
Dr.ª Cristalina Aguiar - Dr.ª Paula Amorim
Dr. Horácio Monteiro da Costa - Cirurgia Estética - Maxilo Facial

ORTOPANTOMOGRÁFIA, TELERRADIOGRÁFIA, IMPLANTOLOGIA,
ORTODONTIA (fixa e removível), PRÓTESE (fixa e removível)

Rua 8 n.º 381-1.º • 4500 ESPINHO • Telef. 722718

LUSOTUFO

TAPETES CARPETES ALCATIFAS

Telefones Geral: 751760 Contabil.: 751894
Exportação: 751860 Encomendas: 751911
Telex: 22243 ROLAS P * Fax: 751164 CORTEGAÇA

SABIA QUE EXISTEM RECUPERADORES A LENHA (PELLETS) QUE NÃO NECESSITAM DE CHAMINÉ?

Os recuperadores "ENVIROFIRE", não produzem fumos nem cheiros.



SILVA & CARVALHO, L^{DA}

Exposição e Vendas: Rua 19, N.º 1158 - r/c - Telefone, 72 85 73 - 4500 ESPINHO

Doze-onze por causa da caça

Continuação da página anterior

Depois do tempo regulamentar só são admitidos votos de pesar ou, excepcionalmente de congratulação, que outras propostas ou entram na hora ou perdem a oportunidade.

Não passou a tentativa; e, honestamente, até seria de admitir que os cidadãos maiores (maiores porque representam muitos mais e ninguém lhe tira esse direito) do nosso concelho se preocupassem com a "Expo" de Lisboa e com as alterações que aconteceram nas figuras que tem lá estado a mandar, que um dia são as melhores e no dia seguir já não são, que ainda havia um "senhor gajo" do PSD a fazer sombra a outras aspirações, mas não preocuparam nem acharam que Araújo pudesse, tão só, fazer valer a força de um voto só. E pumba! Nem CDU nem PSN - nem o PS - lhe apararam o jogo e ele ficou, de pleno direito, malquistado e ofendido: - Então se o tempo até era demais e se se esteve para ali a inventar só para que a "coisa" rendesse até para depois das onze, por que raio ou carga d'água se não haveria de discutir aquela *moção*?

E é que nem discutiu mesmo!

E, por conseguinte e em consequência, quando se houve de fazer a votação da caça - atenção à cedilha, senhor director, senhor paginador... senhores das rotativas, que se ela faltar é o fim da macacada! - Correia de Araújo, muito coerentemente, mandou os partidos em concorrência às "malvas", quase como o nosso grande Albuquerque que ao se finar se lastimava, por não ter agradado nem a gregos nem a troianos, nos termos que ficaram para a história: "*Mal com os homens por amor - amor escrevia-se mor - d'el-rei, mal com el-rei por mor dos homens, porra!*"

- e o termo é do nosso livre alvério.

Veio cá para fora na altura em que se elegia o "couteiro-mor" das freguesias de Espinho, que o mandavam as

"sagradas escrituras" e, assim, e por 12-11, Abel Gonçalves foi o eleito contra um homem pachorrento e que até nem tem olho para atinar com a mira da arma, que, sem ofensa, com o olho esquerdo aponta para a direita e vice-versa, que é o ilustre - sem ironia, ouçam bem! - presidente da Junta de Freguesia de Guetim, Alfredo Rocha, candidato à força, que doutos e insignes deputados - lá vou eu para a má língua - entenderam que não podia ser o senhor Manuel Ramos que autarca também é mas não presidente de Junta, ele que, mesmo com aquela barba a "matar" se não importava com o sacrifício, que o PSD até nem tinha mais ninguém - e o PS não tinha senão o Abel e mais nenhum - que João Félix está de "malas aviadas" e Catarino, para lavar e durar, não está disposto a fazer moça às gaivotas que no Outono pernoitam nos areais de Espinho e faz ele muito bem...ainda se se lembrassem do presidente da Junta de Paramos, que tem uma Barrinha classificada de reserva...

Meus senhores, caros leitores, a luta partidária doméstica está a começar a exorbitar! Ninguém anda lá "dentro" a brincar. Tudo o que se faça ou venha a fazer, na Assembleia Municipal ou fora dela, nunca foi nem é a "feijões"! Luta-se ferozmente pelo poder total, que se detem ou se perdeu e não para "satisfazer as necessidades do bom povo de Espinho". O resto é paleio eleicoeiro mas como é assim que se faz andar o Mundo enquanto outra forma melhor não houver...

Isto, claro, não é novidade para ninguém e só estamos vindimar "vinha já vindimada".

E este comentário desapalavrado e inconforme, nasceu, de sopetão por causa da caça, que, como V^{as} Ex.^{as} sabem é abundante nos 24 kms² do nosso concelho; tirando os 23,999998 kms² onde se não pode caçar, por motivos normativos e ou óbvios restam para aí uns dois ou três metros quadrados, onde, aí sim, a caça é obrigatória.

Reflexões

- Coisas que

Já há mais profissionais da política - Presidente de Junta é um lugar apetecível!

Começamos, já lá vai mais de um mês, uma série de conversas-entrevistas com autarcas do concelho, mais exactamente, com os cinco presidentes de Junta de Espinho. O momento era oportuno e convidativo: fim do terceiro ano de mandato e vésperas de apresentação do Plano de Actividades e Orçamento das respectivas freguesias, que já demos à estampa, e, princípios do "fim" que para alguns não passará de mero acontecimento de continuidade.

"DE", mais uma vez, não quis deixar de acompanhar a vida das freguesias e desse propósito não vai abdicar, pelo menos, enquanto julgar

que está no bom caminho, isto é, levar a vida autárquica aos cidadãos, àqueles que ainda não compreenderam que a cidadania vai muito além do simples voto, local ou nacional; obriga a participar, vindo e ouvindo, formar opiniões sem ser pelo ouvir dizer que tantas coisas menos correctas nos trazem.

É, tem sido diminuta a participação dos cidadãos espinhenses na gestão dos interesses de todos nós: no município e nas freguesias.

Os homens que têm que fazer a política municipal são "nossos", isto é, fomos nós que os elegemos mesmo que não tenhamos feito a cruz da sua cor. Estão lá por nossa expressa vontade: - Conheçemo-los do-dia-a-dia - aliás já conhecíamos a maior parte deles - e, só pelo que soa do bichanar do vizinho ou do

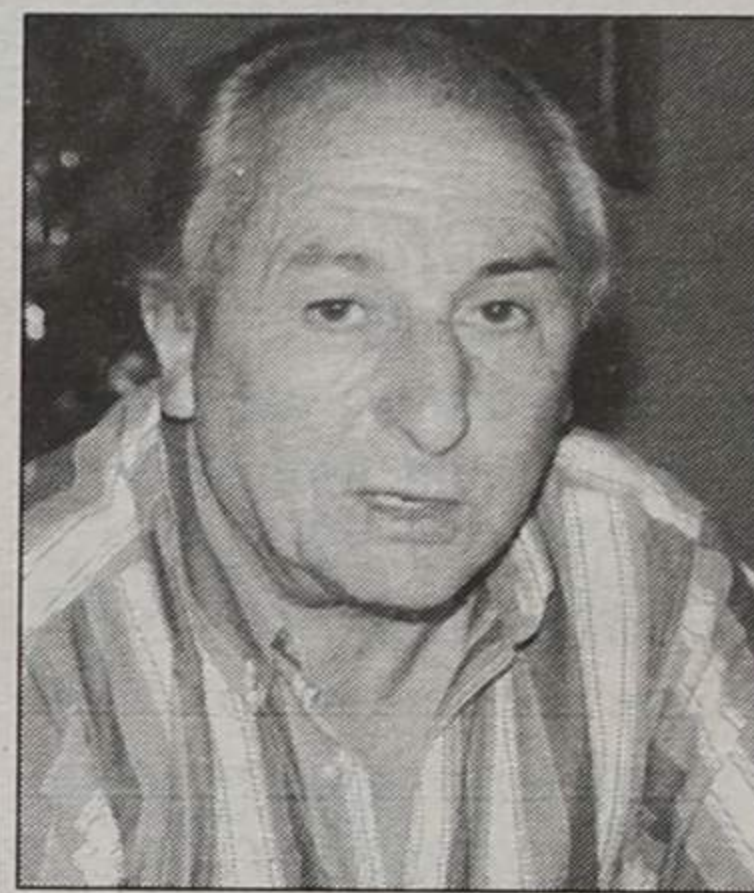

Defesa de Espinho - 3383 - 97/01/30

Perfumaria Lélia, Limitada

Conservatória do Registo Comercial de Espinho.

Nº de Matrícula: 00369/830408.

Nº de Identificação de Pessoa Colectiva: 501.365.265.

Nº de Inscrição: 03.

Nº e Data da Apresentação: Ap. 07/961218.

Rosa Paula da Silva Maia, 2ª Ajudante da Conservatória do Registo Comercial de Espinho, CERTIFICO que em relação à sociedade em epígrafe, foi aumentado o seu capital social de 1.600.000\$00 para 10.000.000\$00, tendo alterado os art.ºs 1, 2, e 3º do respectivo contrato, ficando, este, em consequência, com a seguinte redacção:

1º

A sociedade adopta a denominação "**PERFUMARIA LÉLIA, LIMITADA**" e tem a sua sede na Rua 23, nº 350, rés-do-chão, em Espinho.

§ único - A gerência poderá deslocar a sede dentro do mesmo concelho ou para concelhos limítrofes.

2º

A sociedade tem por objecto o comércio a retalho de produtos cosméticos e de higiene.

3º

O capital social, integralmente realizado em dinheiro e outros valores constantes da escrita social, é de **dez mil contos**, dele pertencendo uma quota de **cinco mil contos** a cada uma das sócias **Cristina Maria Correia de Sousa Mesquita** e **Maria Fernanda Guimarães Correia de Sousa e Castro**.

O texto do contrato na sua redacção actualizada, ficou depositado na pasta respectiva.

Está conforme. Contém 2 folhas.

Conservatória do Registo Comercial.

Espinho, 10 de Janeiro de 1997.

A Ajudante,

Rosa Paula da Silva Maia

PASSA-SE

Na Rua 19 em Espinho Loja Comercial. Dá para vários Ramos. Renda 23.000\$00 com ou sem recheio. Proc. 175

Esmojões - Anta - CASA DE PASTO a trabalhar muito bem. Bom preço. Com facilidades. Proc. 21.



Rua 23 nº 855 - Apartado 368 - 4501 ESPINHO Codex
Telef. 02.7311219 - 7311223 - Fax 02.7311186

EM ESPINHO

ESTABELECIMENTO COM 540M²

Bem Localizado

Telefone, (02) 72 85 73

ALUGA-SE ou VENDE-SE

ESTABELECIMENTO

C/ 100m² de área + 50 de cave e 60 de logradouro

Rua 30 Nº 600

ARMAZÉM - c/ 550 m² - 350c.

Telef. 720325/977 - Fax 7310436

Aluga-se ou Vende-se

MORADIA R/C E 1º ANDAR

4 frentes, anexos, grande quintal c/ árvores.

Perto de Espinho, Idanha - Anta - Espinho.

Rua da Cavadinha 200

Mostra: Telef. 725432 — Informa: Telef. 6181698

ALUGA-SE ARMAZÉM

Situado a 2 kms de Espinho

Bem servido de vias de comunicação.

Dispõe de câmara frigorífica com elevada capacidade.

Contactar horas normais de expediente
pelos telefones: (02) 7313535/722022

ESTÚDIOS

Passamos para o nosso sistema, cassetes de vídeo que lhe enviemos do Brasil, USA, França ou qualquer outra parte do mundo

Passamos para VHS filmes em Super 8mm

Bip Alfanumérico - (094) 3508041
Deixe o seu nome e N.º de Telefone

LABORATÓRIO

EM ESPINHO ESTABELECIMENTOS

Bem Localizados

Telefone, (02) 72 85 73

ficaram por dizer...

amigo - e do que vem nos jornais - vamos fazendo ideia do seu gabarito político, da sua utilidade municipal.

Pela nossa parte, já denominámos os 5 presidentes de Junta de os "Cinco Magníficos" pelo trabalho, quase amadorístico do seu desempenho, de amor na obrigação, que não na devoção - e atenção que estão a passar a profissionais com a Lei que lhes permite receber já uma quantia muito significativa (Catarino estará a receber mais de duzentos contos mensais, Abel Gonçalves, a meio tempo, à volta de metade e o presidente de Anta pode beneficiar se quiser de um estatuto igual ao do presidente de Silvalde e o "ordenado" nem sequer sai dos cofres das Freguesias mas do Orçamento do Estado). A figura de "o presidente da Junta e os outros", começa a ser, de facto

uma realidade, mas que lhe confere mais responsabilidades. Por exemplo, o futuro presidente da Junta de Espinho já não pode mais argumentar que está na "arte" por carolice, por paixão de servir a comunidade e que se "farta" de calcorrear os corredores do poder municipal na mira de um bom negócio para os seus fregueses; agora é profissional. Os de Silvalde e de Anta são ou poderão ser "semis", eles ou outro elemento mandado para o efeito.

Acabaram-se os "cinco magníficos", os que depois da sua ocupação profissional, por vício, mais que carolice, ainda davam umas largas horas extraordinárias e de borla - quase - à sua freguesia. A partir de - julgamos - Setembro passado, a coisa pode ser compensadora, nomeadamente para um reformado,

ou para um indivíduo que tenha uma tarde - ou parte - livre e que goste.

Não estamos, em nada contra a lei que equipara os presidentes de Junta de Freguesias com mais de 10.000 eleitores a um vereador - a alguns - a meio tempo ou tempo inteiro. Sempre fomos a favor de autarcas profissionais.

Espinho, um concelho pequeno em área, grande em número de habitantes, já tem 4 profissionais: 3 na Câmara (José Mota, Rolando de Sousa e Manuel Rocha) e um numa Junta (António Catarino) e 3 semi-profissionais (António Canastro e Casal Ribeiro, na Câmara, e Abel Gonçalves, na freguesia de Silvalde).

Os cinco da Câmara já eram; agora há mais dois nas Juntas e podem vir a ser mais. Tudo bem.

Só que o Estado que criou



esses outros profissionais da política não pode continuar a dispensar uns magros cobres às freguesias e manter-lhes a condição, pouco cómoda, de os fazer - para merecerem o ordenado que lhes paga - conjuar, constantemente, os

verbos "pedir" e "solicitar". Passa a não "dar a letra com a careta".

E não queremos, sequer, imaginar a quantidade de novos autarcas pagos que hão-de aparecer com a regionalização de um País - Portu-

gal - ele próprio que cada vez mais não passa de uma região da Europa...

A questão que se põe é a de saber se o País precisa de tantos desses profissionais.

JS

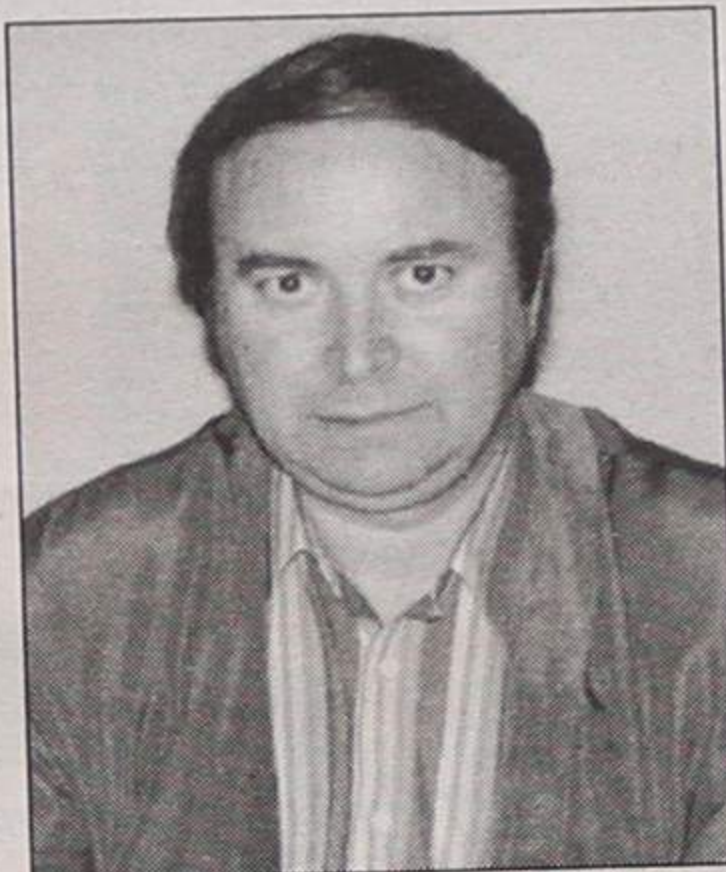
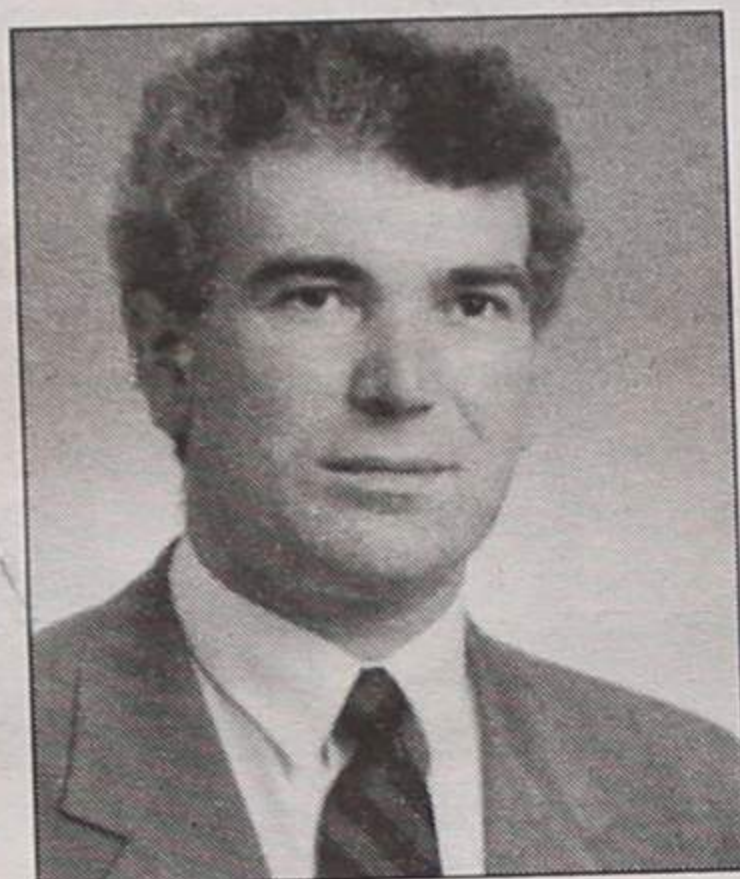
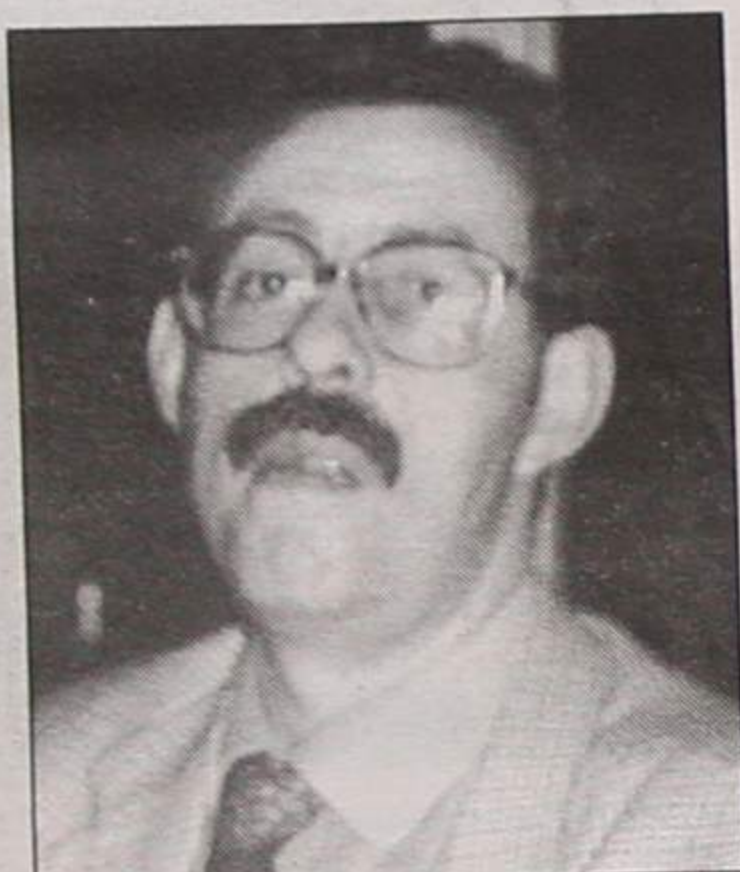

Restaurante Maracanã

Papas de Sarrabulho
Bacalhau c/ batata à murro
Parrilhada de Peixe à Chefe
Cabrito Assado à Serrana
Misto de Carne à Lopes
Churrasco de Novilho à Brasileira

Rua 23, N.º 903
Ângulo da Rua 30
Telef. 731 34 06

VENDE-SE - FINANCIADOS

T1 - T2 - T3 - T4 DÚPLEX

TIPO	REFERÊNCIAS	PREÇO
T3	PAÇOS DE BRANDÃO NEGÓCIO DA SEMANA	13.000c.
T2	Em construção, zona central Espinho	19.000c.
T2	Recuado, c/ garagem Individual	15.000c.
T3	C/ garagem Individual	16.750c.
T3 DUP	C/ jacuzzi, aq. central+gar. p/ 4 carros	27.000c.
T4 DUP	C/ terraço+fogão de sala, boas áreas	24.800c.
T2	Mozelos, r/c novo, c/ terraço, lavand.	14.500c.

ALUGA-SE T2+1 EM ESPINHO - c/ aquecimento central, gaz canalizado, novo 90.000c.

IMO24 - SOC. MED. IMOBILIÁRIA

Av.º 24 N.º 1019 - 2.º F - 4500 ESPINHO

TLFS. 7313829/4904 • 0931 295843

Dr. Vitor Hugo

MDICO DENTISTA

SAMS - S. QUADROS - C.G.D. - ACASA - P.S.P.

Rua 19 n.º 342 - 1.ª Sala 4 - Telef. 731 27 70
ESPINHO

Tele-Rocha

Projectos-instalações de gás
Móveis e Electrodomésticos
Cozinhas por medida

Rua 24 - 771 - Tel. (02) 721612
Secção de gás - Rua 31, 469 - ESPINHO
Telef. (02) 720325 - Fax (02) 7310436

PROJECTA
REMODELA E DECORA
O SEU ESPAÇO

TECTOS FALSOS

DIVISÓRIAS

IMPORTADOR
DE PLADUR

E GESSO EM PLACAS

BIPAL

Rua da Fonte - Silvalde
Apartado 509
4506 Espinho Codex
Telefone 720918
Fax 728731



LUIZ MEGRE BEÇA & CA., LDA.

CORRETORES DE SEGUROS

(Inscritos no Instituto Nacional de Seguros)

ESPECIALIZADOS EM SEGUROS INDUSTRIAIS, INCÊNDIO E LUCROS CESSANTES

LARGO ENG.º ANTÓNIO DE ALMEIDA, 70-8.º • PORTO
Telef. 6000089 • Teleg. ORUGES • Telefax 6000088 • Telex 24951 LUMBE P

AEROSOLTUR
VIAGENS E TURISMO



CONHEÇA O MUNDO ATRAVÉS DE NÓS

Viagens de Avião (Turismo ou Negócios) Navio (Cruzeiros)
Comboio Excursões em Autopullman Reserva de Hóteis e
Apartamentos Rent-a-Car Obtenção de Passaportes e Vistos

PORTUGAL
Rua 26 N.º 667 - 4500 ESPINHO
☎ 72 53 02 - 72 53 27 - 72 53 52 - 731 30 28 - 731 30 96 - 731 30 97
Fax 72 50 29

BRASIL
Pimeiró Agência de Viagens, Lda.
Rua Alcântara Machado, 36-s - 1009 RIO DE JANEIRO
☎ 233-3180 - 233-3229

VENEZUELA
Agência de Viagens Atlas
Manduca a Puente Yanes - Edifício Polo Azul CARACAS 1011
☎ 5614055 - 5614111 ☎ Telex 29938 ATLAS

Assembleia Municipal em retrospectiva

Da revisão do Plano (em Junho) à

Na terceira sessão o presidente da Câmara "fez mais uma análise do estado da nação" - foi o genérico com que titulámos o relato dessa reunião do deliberativo que se desenvolveu em duas jornadas.

A primeira foi a 28, uma sexta feira de Maio, como é de lei - a legislação aplicável determina que a AM reúna em Maio mas não diz quando deve acabar.

Na nossa crónica de 4 de Junho, em que falávamos do acontecimento, referimos que, no início, estavam presentes 22 dos 26 deputados e "as propostas

da antes da ordem do dia começaram a ser arrumadas com celeridade até que emperraram no *totonegocio* e, por isso e porque também era a *noite do presidente* os deputados foram para casa cerca das duas da madrugada.

Na primeira parte, no antes da "ordem", foram discutidos, nada mais nada menos que sete *votos*, uma *proposta*, 3 *recomendações* e uma *moção*; foi muito terçar de armas que, como os leitores habituais sabem, quando estão em causa interesses políticos, isto é o nome de lá de cima ou em

nome de quem rege cá em baixo, dá para doer. Mas vamos tentar resumir.

Começou a assembleia de manifestar o seu pesar pelo falecimento da mãe de Saudade Teixeira Lopes e do *ilustre pintor espinhense*, Alberto do Carmo Ferreira Baptista, que com o seu passamento, Espinho ficou mais pobre, pois perdeu um filho que adorava a terra... e quem assim o invocou foi um seu amigo, "acidentalmente" presidente da AM, José Azevedo, em nome do PS.

Depois, seguiram-se mais três votos, um de congratulação, outro de saudação e um terceiro de congratulação/saudação. Foram os três "famosos" votos do "prescindo", por Correia de Araújo assinados e não apresentados, formalmente.

Se o segundo não passava de uma reflexão saudatória do aniversário da elevação de Espinho a cidade em cuja transcrição saíu um erro de palmatória que, agora, já não sabemos se foi nosso ou das máquinas mas que aproveitamos para reparar: - aquele vogal do CDS-PP propôs que a AM se associasse a tão importante efeméride e re-

lembrasse a premente necessidade de uma reflexão sobre o nosso devir colectivo... e no jornal saiu "dever" (conscientemente nunca quisemos misturar futuro=devir com dever=obrigação), o primeiro não passava de uma charge encapotada ao que se tinha passado em Guetim,

que mea culpa não era, julgamos nós, de umas tantas "ras-teiras em que fora apanhado ou talvez não que ainda não vimos nem ouvimos alguém pôr em causa a correcta e adequada política de relacionamento institucional entre a Câmara e as freguesias. O terceiro "prescindo" - "pres-

cindo" que ainda havia de dar lugar a retratos, que se quis mas não houve - tinha a ver com as medalhas que o executivo municipal decidiu, por bem, atribuir (...) uma sublime pretensão de promover uma manifestação da mais elementar justiça...

Na mesma reunião de tra-

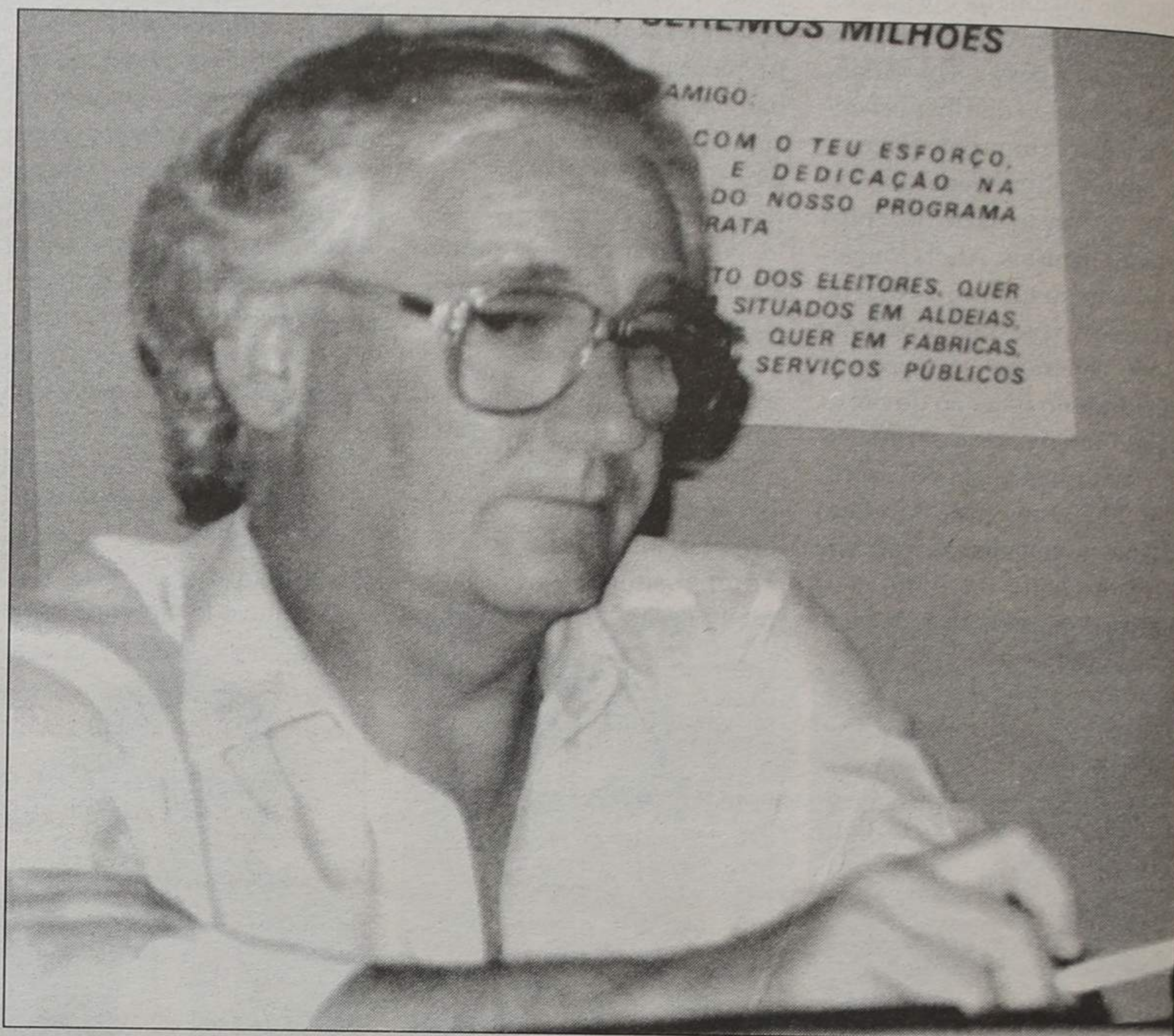

Manuel Osório, o porta-voz dos negrilhos e outras coisas mais ou menos cáusticas

CAPITEL Imobiliária

T1 - C/2 terraços, Zona central, Usado
T1 e T2 - Novos, Perto da praia
T2 - Novos, Desde 14.500c.
T2 - Usado, c/ terraço e arrumos no sótão
T3 - Novos, Desde 17.000c.
T3 - Usado, Garagem Individual
T4 Duplex - Boa oportunidade, Óptima área

Vende-se Moradia em construção em Silvalde

Vendem-se e alugam-se escritórios em Espinho com Boas Localizações

Telef.: 7311400

Defesa de Espinho - 3383 - 97/01/30

TRIBUNAL JUDICIAL DA COMARCA DE ESPINHO

ANÚNCIO

1ª Publicação

FAZ SABER que no dia 17 de Março de 1997, pelas 9.30 horas à Porta deste Tribunal, nos Autos de Carta Precatória nº 275/96, do 2º juízo deste Tribunal, vinda do Tribunal Judicial de Santa Maria da Feira e extraída da Execução Sumária nº 96/96, em que é exequente Ronocar - Indústria de Carnes S.A. e executada GAMA-Supermercados S.A. com sede no Porto, irá ser posto em praça pela 1ª vez, para ser arrematado ao maior lance oferecido acima de 3.000.000\$00 (três milhões de escudos), o direito ao trespasse e arrendamento do estabelecimento comercial situado na Rua 19 nº 445, desta cidade, direito esse penhorado à executada supra indicada.

São senhores do estabelecimento onde funciona a executada, Aline Costa Xavier e marido José António Sousa Milheiro, residentes em Arrancada do Vouga - Águeda.

Para constar se passou o presente que vai ser assinado. Espinho, 21 de Janeiro de 1997.

O Juiz de Direito,

a) Paulo Fernando Dias da Silva

A escriturária,

a) Maria Manuela Pegada Olo

Defesa de Espinho - 3383 - 97/01/30

Bernardes, Sousa & Machado, Limitada

Conservatória do Registo Comercial de Espinho.

Nº de Matrícula: 00311/810708.

Nº de Identificação de Pessoa Colectiva: 501.176.640.

Nº de Inscrição: 01.

Nº e Data da Apresentação: Ap. 15/961220.

Rosa Paula da Silva Maia, 2ª Ajudante da Conservatória do Registo Comercial de Espinho, CERTIFICO que em relação à sociedade em epígrafe, foram alterados os art.ºs 1º e 2º do respectivo contrato, ficando este, em consequência, com a seguinte redacção:

1º

A sociedade adopta a firma "BERNARDES, SOUSA & MACHADO, LDª.", com sede na Rua do carvalho, nº 423, freguesia de Anta, concelho de Espinho.

2º

O objecto da sociedade consiste na indústria de construção civil, obras públicas, compra e venda de imóveis, abertura de poços, drenagem de terrenos, construção e instalação de sistemas de rega e preparação de solos agrícolas.

O texto do contrato na sua redacção actualizada, ficou depositado na pasta respectiva.

Está conforme. Contém 3 folhas.

Conservatória do Registo Comercial.

Espinho, 20 de Janeiro de 1997.

A Ajudante,

Rosa Paula da Silva Maia

Defesa de Espinho - 3383 - 97/01/30

CONSERVATÓRIADO REGISTO COMERCIAL DE ESPINHO

CERTIDÃO

CERTIFICO que as 02 fotocópias que se seguem, de fls. 02 a fls. 04 desta certidão requisitada sob o nº 68 em 28 de Janeiro de 1997, são, respectivamente, os teores da matrícula nº - a folhas - do livro 00329/811228, e inscrição(ões) n.º(s) - esta certidão veio certificada apenas quanto à Ap. 12/961213 respeitante a Sociedade Cooperativa Cafeeira dos Cem, S.C.A.R.L.

Foram elas por mim numeradas e rubricadas, levam o selo branco desta Repartição e vão conformes os originais.

Espinho, 28 de Janeiro de 1997.

A Ajudante,

Maria Isabel Soares

Resgistada sob o nº 576 em 28/01/97

Ap. 12/961213 - ACCÃO, provisória por natureza (alínea n) do nº 1) do artº 64º) movida por José Manuel Alves Nogueira da Silva e António Paula Gonçalves, c. - contra a "Sociedade Cooperativa Cafeeira dos Cem, S.C.A.R.L." - Pedido: - a) ser declarada a nulidade da Assembleia realizada no dia 22 de Novembro de 1996; b) a anulabilidade das deliberações sociais que tiveram vencimento na referida Assembleia Geral e a manutenção dos anteriores órgãos sociais até à eleição dos novos corpos.

quadruplicação da via (em Setembro)

balhos - na notícia que dela tecemos - metemos outra "argolada" que, aliás, foi na edição seguinte corrigida.

Manuel Osório propôs que a Câmara cuidasse de averiguar das árvores (negrilhos) que deixavam cair umas gotas parecidas com resina que estragam a roupa e dão cabo das pinturas dos automóveis e nós, descuidados, deixámos sair uma prosa em que os negrilhos eram pingos, que não eram e foi uma confusão com os negrilhos a caírem das árvores...

Na segunda e última reunião da sessão, que foi a 5 de Julho e que nós tratámos 6 dias depois - que somos um semanário e os factos acontecem, às vezes, em datas críticas - Manuel Osório começou a falar dos bueiros sem protecção que representavam um perigo para os passantes - voltaria ao mesmo tema no fim do ano e, pelos vistos, dessas faltas sempre haverá e também recomendou (10 votos a favor, 7 contra e 4 abstenções) - recomendou, concomitantemente a assembleia, que a Câmara tenha tentado na proliferação, em varandas, de antenas parabólicas, que desfeiam os edifícios.

Depois, depois, todo o "mundo" foi para férias carregar baterias mas, só depois de aprovar, por unanimidade, a 1ª revisão do Plano de Actividades e "o respectivo orçamento de suporte que importou, tanto na receita como na despesa, em 178.000 contos" - plano que não aguentou nem arrefeceu...

O chumbo da quadruplicação e a água pela barba da "fonte luminosa"

Prosseguindo a nossa retrospectiva das actividades da Assembleia Municipal começamos pela "congratulação unânime - sob propostas do PS, do CDS-PP e do PSD - pelo chumbo da quadruplicação".

Segundo os nossos registos, a Assembleia Municipal regressou de férias em 27 de Setembro e abriu os trabalhos com uma "forte" e unânime congratulação pela decisão da ministra, Elisa Ferreira e do seu ministério que souberam compreender as preocupações de Espinho, rejeitando um projecto inviável.

E parece - pelo menos não temos notícias frescas - que a quadruplicação "foi chão que deu uvas" que não se vislumbra uma outra solução além da proposta pela CP - a "outra" CP (agora há um novo director que está de boas relações com o nosso presidente da Câmara e está-se à espera).

Registou-se, ainda um voto de pesar pelo falecimento inesperado de Arménio Gomes e Saudade Teixeira Lopes voltou à sua costumada e justificada insistência da falta de segurança nas imediações das escolas, "insistência" que não mereceu a unanimidade da "câmara" porque Jorge Pina não concordou com o verbo "começar" - que a Câmara comece a estudar medidas eficazes, propunha aquela autarca

Também nesta terceira sessão o presidente da Câmara

fez mais uma análise do estado da nação" ao mesmo tempo que era dado a lume mais um Boletim Municipal, que mereceu fortes críticas de alguns vogais, nomeadamente, Manuel Osório que o considerou uma manifestação de promoção pessoal do presidente, pelas muitas fotografias que do dito continha e da publicitação de algumas obras realizadas, quando e no dizer daquele elemento da assembleia, também na informação periódica

o presidente deveria dizer também aquilo que não fez e porquê

Não registámos grandes decisões nesta sessão de transição; valeram as recomendações e os votos, nomeadamente uma recomendação inócua nas suas consequências, recomendação do PSD que a levou de vencida por 13 votos contra 11 e que "exigia" que a Câmara fizesse um esclarecimento público, através dos órgãos de comunicação social sobre os motivos

que têm obviado a que a obra do arranjo do largo fronteiro à Câmara seja mais rapidamente executada.

Nem a Câmara fez o que lhe recomendaram nem por causa da "recomendação" as coisas andaram mais depressa. Foi no seu tempo e, agora, parece, a "fonte" que não é fonte mas "esguicho" lá canta e encanta toda a gente. As pessoas gostam.

E não queremos falar muito destes e de outros factos recentes passados na nossa

AM, que os contámos há tão pouco tempo, que nem sabemos como os havemos de recontar.

Como o ano da assembleia tem 5 sessões e, estando a última a decorrer - julga-se que tenha terminado ontem e em hora imprópria para ser ainda notícia - não falaremos dela no seu todo que, se o fizéssemos era um despropósito e é melhor guardar a verbe para as "lutas" que se avizinhnam.

JS



**O CARTÃO
QUE DÁ
CRÉDITO
AO SEU
NEGÓCIO!**

Agora, no **MALAQUIAS DISTRIBUIÇÃO**, já pode fazer as suas compras e pagar mais tarde.

Para isso basta obter o **CARTÃO MALAQUIAS**, destinado exclusivamente a comerciantes, e o único Cartão de Crédito aceite naquele Estabelecimento. Dê crédito ao seu negócio. Solicite já o seu **CARTÃO MALAQUIAS** no balcão de Ovar ou nos balcões dos concelhos adjacentes do Banco Pinto & Sotto Mayor e ainda no **MALAQUIAS DISTRIBUIÇÃO**.

Habilite-se



E ao utilizar o seu Cartão habilite-se a ganhar uma **RENAULT EXPRESS** ou uma das duas arcas frigoríficas que temos para sortear no "**CONCURSO CARTÃO MALAQUIAS**".*

BANCO PINTO & SOTTO MAYOR

* Concurso publicitário nº 01/97 aprovado pelo Governo Civil de Aveiro. A realizar de 27/01/97 a 30/04/97.

Salvé 04/02/97

**Marta Isabel
Brandão Guimarães**

Teus pais, irmão, avós, bisavós e tios, vêm por este meio desejar-te muitas felicidades na passagem do teu 7º aniversário.

Beijinhos



ADMITE-SE COZINHEIRA(O) OU AJUDANTE DE COZINHA

Exige-se: Juventude e dinamismo, experiência profissional e disponibilidade para trabalhar ao fim-de-semana
Telefone, 7312963 - das 20h00 às 24h00

Defesa de Espinho - 3383 - 97/01/30

ESPICONTA

Contabilidade Geral e Fiscal, Limitada

Conservatória do Registo Comercial de Espinho.
Nº de Matrícula: 01194/961220.
Nº de Identificação de Pessoa Colectiva:
Nº de Inscrição: 01.
Nº e Data da Apresentação: Ap. 16/961220.

Rosa Paula da Silva Maia, 2ª Ajudante da Conservatória do Registo Comercial de Espinho, CERTIFICO que por Paula Maria Pereira Morais Coelho, solteira e José António Vieira Bastos Cardoso, c. na separação com Lúcia Maria Vitória Vale Moreno Bastos Cardoso, foi constituída a sociedade em epígrafe, que se rege pelo seguinte contrato:

1º

A sociedade adopta a denominação "ESPICONTA - CONTABILIDADE GERAL E FISCAL, LD.", com sede em Espinho, na Rua 33, nº 1217, rés-do-chão, esquerdo;

§ único - A gerência poderá mudar a sede para qualquer outro local dentro do mesmo concelho ou para concelhos limítrofes, podendo também criar sucursais, delegações, filiais, agências ou qualquer outra forma de representação social no território nacional ou no estrangeiro;

2º

O objecto da sociedade consiste na elaboração e execução de contabilidade geral e analítica às empresas, assim como a realização de estudos económicos, elaboração de processos de candidaturas aos diversos apoios disponíveis para sujeitos económicos, prestação de serviços na área de contabilidade e informática ligado à gestão das empresas e de secções de formação nas áreas de contabilidade, gestão e informática, e comercialização e importação de material de informática e escritório;

3º

O capital social, integralmente realizado em dinheiro, é de quatrocentos contos e corresponde à soma de duas quotas de duzentos contos, pertencendo uma a cada sócios JOSÉ ANTÓNIO VIEIRA BASTOS CARDOSO e PAULA MARIA PEREIRA MORAIS COELHO;

4º

Os sócios poderão fazer suprimentos à sociedade, que vencerão ou não juros, conforme foi deliberado em assembleia geral;

5º

A gerência da sociedade, remunerada ou não conforme for deliberado em assembleia geral, fica afecta à sócia Paula, desde já nomeada gerente bastando a assinatura dela, para obrigar a sociedade em todos os seus actos e contratos e a representar em juízo, activa e passivamente;

§ único - Em ampliação à sua esfera normal de competência a gerente poderá comprar e vender quaisquer bens móveis;

6º

Fica vedado aos gerentes obrigar a sociedade em abonações, letras de favor, avales, fianças e outros actos semelhantes;

7º

É livre a cessão de quotas entre os sócios, ficando desde já autorizada a sua divisão para o efeito; a estranhos, porém, depende do consentimento da sociedade, dado por escrito, tendo a sociedade em primeiro lugar e os sócios não cedentes em segundo lugar o direito de preferência;

8º

Em caso de morte de qualquer dos sócios, os seus herdeiros deverão escolher um de entre todos que os represente na sociedade e na gerência, enquanto a quota se mantiver indivisa.

Está conforme. Contém 4 folhas.
Conservatória do Registo Comercial.
Espinho, 20 de Janeiro de 1997.

A Ajudante,
Rosa Paula da Silva Maia

Defesa de Espinho - 3383 - 97/01/30

EUROESPIAL

Importação, Exportação e Representações, Limitada

Conservatória do Registo Comercial de Espinho.
Nº de Matrícula: 01191/961210.
Nº de Identificação de Pessoa Colectiva:
Nº de Inscrição: 01.
Nº e Data da Apresentação: Ap. 03/961210.

Rosa Paula da Silva Maia, 2ª Ajudante da Conservatória do Registo Comercial de Espinho, CERTIFICO que por Natália Cristina Folgado Guerra, solteira e Manuel Alves Ferreira, c. na comunhão geral com Lucília Conceição Silva Pereira, foi constituída a sociedade em epígrafe que se rege pelo seguinte contrato:

1º

A sociedade adopta a firma "EUROESPIAL - IMPORTAÇÃO, EXPORTAÇÃO E REPRESENTAÇÕES, LDA" e terá a sua sede na Rua Vinte, número 1176, da freguesia de Silvalde, concelho de Espinho.

§ Único - A gerência poderá deslocar a sede social dentro do mesmo concelho ou para concelho limítrofe e bem assim criar sucursais, filiais de representação no território nacional ou no estrangeiro.

2º

O objecto social consiste na importação, exportação, representação, comércio e distribuição de generos alimentares e seus derivados bem como de grande variedade de mercadorias e bens de consumo, produtos ligados à alimentação, utilidade domésticas e do conforto do lar.

3º

O capital social, integralmente subscrito e realizado em dinheiro é de QUATROCENTOS MIL ESCUDOS, dividido em duas quotas de duzentos mil escudos, cada, pertencendo uma a cada um dos sócios Natália Cristina Folgado Guerra e Manuel Alves Ferreira.

4º

A gerência da sociedade, remunerada ou não, conforme for deliberado em Assembleia Geral, fica afecta a ambos os sócios, que desde já são nomeados gerentes.

§ 1º - A sociedade obriga-se com a assinatura de um gerente.

§ 2º - Em ampliação da esfera normal de sua competência o gerente poderá comprar ou vender veículos automóveis de e para a sociedade.

§ 3º - É vedado aos sócios ou procuradores e mandatários o uso da firma social em actos estranhos à sociedade, tais como letras de favor, fianças, avales e outros semelhantes, sob pena de serem responsabilizados.

5º

Por deliberação da Assembleia Geral, poderão ser exigidas prestações suplementares de capital até ao montante de cinco milhões de escudos, bem como os sócios poderão fazer à sociedade os suprimentos de que a mesma carecer, nos termos e condições a deliberar igualmente em Assembleia Geral.

6º

A sociedade poderá amortizar a quota de qualquer sócio, nos seguintes casos:

- por acordo com o respectivo titular;
- por penhora ou arresto da quota ou por simples constituição de garantia de penhor;
- em caso de divórcio;

7º

A cessão e divisão de quotas é livre entre os sócios. Porém a cedência a estranhos fica dependente do consentimento da sociedade e dos sócios não cedentes, que gozam do direito de preferência, primeiro aquela, depois estes.

8º

A sociedade dissolve-se nos casos previstos na lei e, em caso de dissolução, serão liquidatários os sócios nomeados para o efeito.

Está conforme. Contém 4 folhas.
Conservatória do Registo Comercial.
Espinho, 10 de Janeiro de 1997.

A Ajudante,
Rosa Paula da Silva Maia

VENDE-SE

TERRENO C/ PROJECTO APROVADO p/ construção em altura, 52 fracções, c/ possibilidade de mais, à entrada de espinho, c/ 50% em permuta - Bom preço.

Em Grijó, Estrada Nacional Nº 1 terreno para construções de altura. Dá 26 fracções 55.000c. Proc. 154

T2 Usado em Espinho como novo. Zona central, área grande, fogão de sala, arrumos, lavandaria, lugar de garagem. Bom preço 19.500c.

H Rua 23 nº 855 - Apartado 368 - 4501 ESPINHO Codex
ABIESPINHO Telef. 02.7311219 - 7311223 - Fax 02.7311186

PRECISA-SE

PINTOR - BATE-CHAPAS AJUDANTE DE MECÂNICO

Zona de Espinho

Contactar telefone, 312974

FRICAL

ADMITEM-SE

VENDEDORES

Com e sem experiência

Contactar: Rua 25, Nº 275 - ESPINHO

Defesa de Espinho - 3383 - 97/01/30

Carvalho, Gomes & Bento, Limitada

Conservatória do Registo Comercial de Espinho.
Nº de Matrícula: 00001/710312.
Nº de Identificação de Pessoa Colectiva: 500.056.870.
Nº de Inscrição: 06.
Nº e Data da Apresentação: Ap. 20/961227.

Rosa Paula da Silva Maia, 2ª Ajudante da Conservatória do Registo Comercial de Espinho, CERTIFICO que em relação à sociedade em epígrafe, foram depositados na pasta respectiva os documentos referentes à prestação de contas do exercício do ano de 1995.

Está conforme. Contém 1 folha.

Conservatória do Registo Comercial.

Espinho, 21 de Janeiro de 1997.

A Ajudante,

Rosa Paula da Silva Maia

Defesa de Espinho - 3383 - 97/01/30

TRIBUNAL JUDICIAL DA COMARCA DE ESPINHO

ANÚNCIO

FAZ-SE SABER QUE nos autos de Execução Sumária com o Nº 305/95 do 2º JUÍZO, em que é executado VÍTOR MANUEL ROCHA e esposa MARIA CELESTE OLIVEIRA CAPRICHOSO ROCHA, residentes na Rua 14, nº 721, 3º Dtº, Espinho, foi designado o dia 28 de Fevereiro pelas 9.30 horas, neste Tribunal, para a 2ª Praça, para ser arrematado ao maior lance oferecido acima de metade do valor indicado no auto de penhora.

Bem a arrematar; Um teclado profissional MS-5-Sotton, bem que se encontra em poder do executado e fiel depositário Vitor Manuel Rocha.

Espinho, 18.12.96.

O Juiz de Direito,

a) Paulo Fernando Dias da Silva

O Funcionário,

a) Miguel Jorge de Freitas Salgado

Nos 300 anos da morte do sacerdote

“Sermões do P.e António” representados em teatro

Completam-se 300 anos em Julho do corrente ano que morreu o Padre António Vieira, o sacerdote que na História da Literatura Portuguesa encabeça a rubrica “A Arte do Púlpito”. Seguiram-no, anos mais tarde, o Padre Manuel Bernardes e o Frei António das Chagas.

A referência, agora, aos trezentos anos do passamento do primeiro, surge em consequência de os “Sermões do Padre António Vieira” terem sido representados no passado dia 18, em Tomar, numa iniciativa conjunta da edilidade tomarense e da Fundação Calouste Gulbenkian.

Coube ao grupo “Teatro Maizum” a teatralização dos sermões, com o objectivo de criar no público a ideia de uma liturgia da palavra, “usando como fio condutor as várias facetas do homem público que

foi Vieira - o religioso, o político, o missionário, o vidente, o revoltado e o vencido”.

Deixando para mais tarde (próximo do evento, em Julho próximo) uma referência mais detalhada sobre o Padre António Vieira, diremos que a sua morte ocorreu na Baía, Brasil, para onde emigrou com apenas seis anos de idade, estudando no Colégio dos Jesuítas até aos quine anos.

Recebeu a ordenação sacerdotal em 1635, após o que se estreou no púlpito e na catequese dos índios. Em 1644 pregou o célebre sermão “Contra as armas da Holanda” e, mais tarde, o de Santo António, aos peixes.

Para além da representação teatral, as comemorações da morte do Padre António Vieira vão prosseguir através de várias iniciativas culturais.

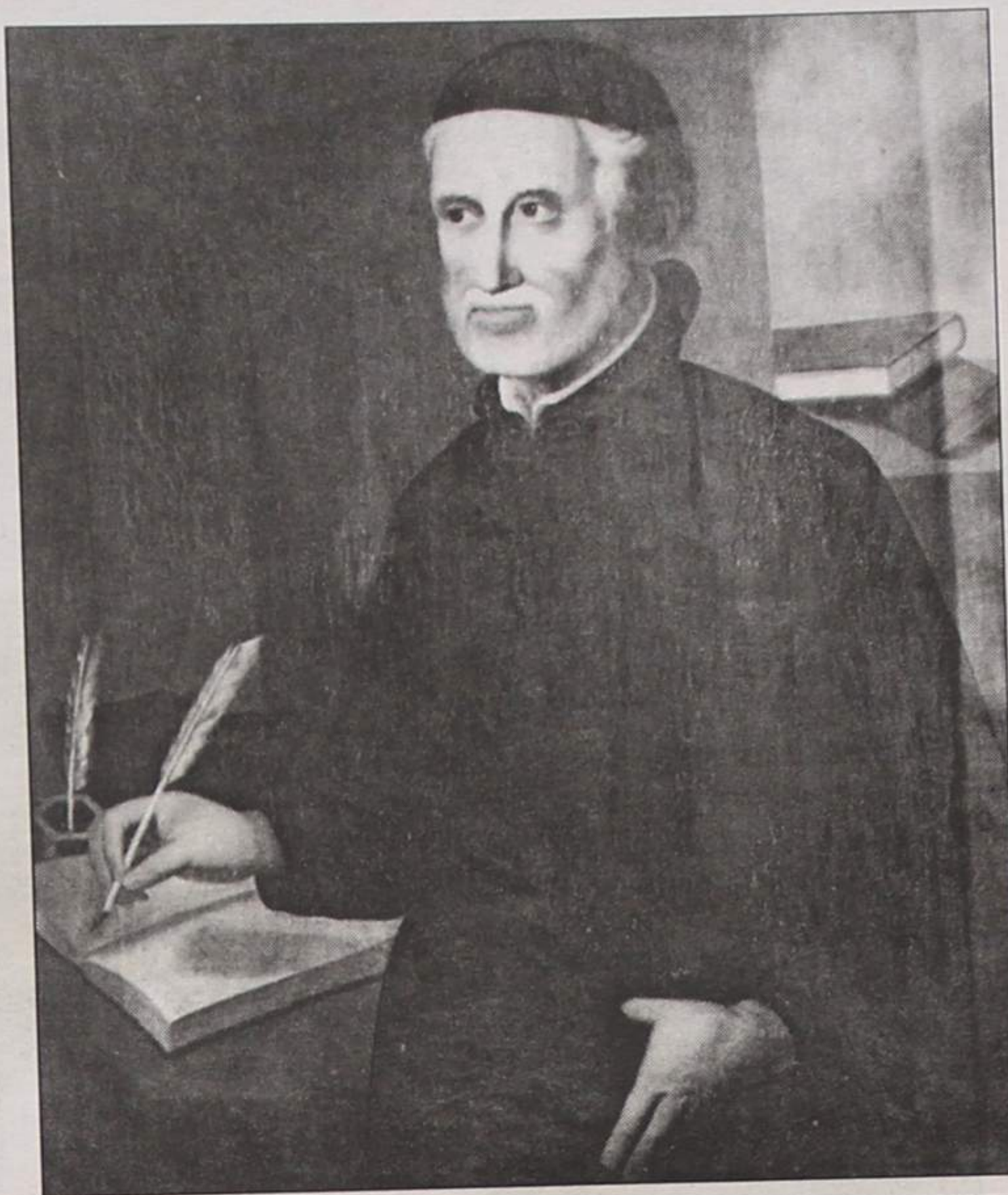

Recordado no Boletim Cultural da Fundação Gulbenkian

Domingos Monteiro o advogado-escritor

Terá sido a última obra literária preparada por David Mourão-Ferreira. Isso mesmo o refere no “Editorial” do Boletim Cultural da Fundação Gulbenkian, Natalina Oliveira do Carmo, responsável pela coordenação, organização e selecção de textos do número 3 do referido boletim, ao sublinhar que “longe estávamos de pensar que tal número já não seria visto, nem sequer nas suas primeiras provas, por aquele que tão bem conhecia a vasta obra do que foi Advogado, Escritor, Contador de histórias e Director deste Serviço de Bibliotecas”.

Trata-se de um ensaio, a partir da conferência que em 1990, David Mourão-Ferreira proferiu na terra natal de Domingos Monteiro, em Barqueiros, Mesão Frio, “onde fez, como aliás era seu timbre, uma lúcida análise sobre a vida e principalmente a obra do autor.”

Para a feitura de um boletim com mais de sessenta páginas, os responsáveis contaram a colaboração da viúva do escritor, “que generosamente cedeu não só importante acervo de material

iconográfico, como também textos inéditos de seu marido”; e ainda, “a Estela Monteiro Galvão Teles, filha do escritor, que pôs à disposição o quadro de seu pai, da autoria de Ricardo Bensaúde, para poder figurar na capa do boletim”.

Licenciado na Faculdade de Direito da Universidade de Lisboa, como advogado, Domingos Monteiro distinguiu-se na defesa de muitas dezenas de presos políticos. Estreou-se nas letras com o volume de poesias *Orações do Crepúsculo*, em 1920, prefaciado por Teixeira de Pascoaes.

É curiosa a forma como David Mourão-Ferreira desenha o retrato físico de Domingos Monteiro: **Alto, anguloso, esgaldado, com a ossatura bem à mostra, D. M. tinha simultaneamente qualquer coisa de ave, de árvore, de aguda penedia amaciada pelo tempo, como se no seu caso os chamados três reinos da natureza tivessem afinal desejado representar-se, em conjunto, para confusão e espanto dos que nunca virão a saber que eles são apenas Um.**

A publicação inclui inéditos de Domingos Monteiro em prosa e em verso, cedidos pela família. Fiquemos com estes que o autor dedica à esposa:

**Os que não sabem sorrir,
Os que não sabem cantar,
Não sabem para onde ir
Porque não sabem voltar...**

**Os que aparecem sem esperança,
Os que acreditam sem crer,
Os que acreditam na morte
Sem saber que vão morrer.**

**Todos os que (que são tantos)
Vivem sem morte e sem rumo,
Fantasmas cheios de espanto,
Fumo, fumo, apenas fumo...**

**Os que odeiam e se amam,
Se afastam mas dão as mãos,
Os que calados me chamam
São esses os meus irmãos.**

É vasta a bibliografia sobre Domingos Monteiro, com escritos assinados pelos “maiores” da nossa literatura.

A. G.

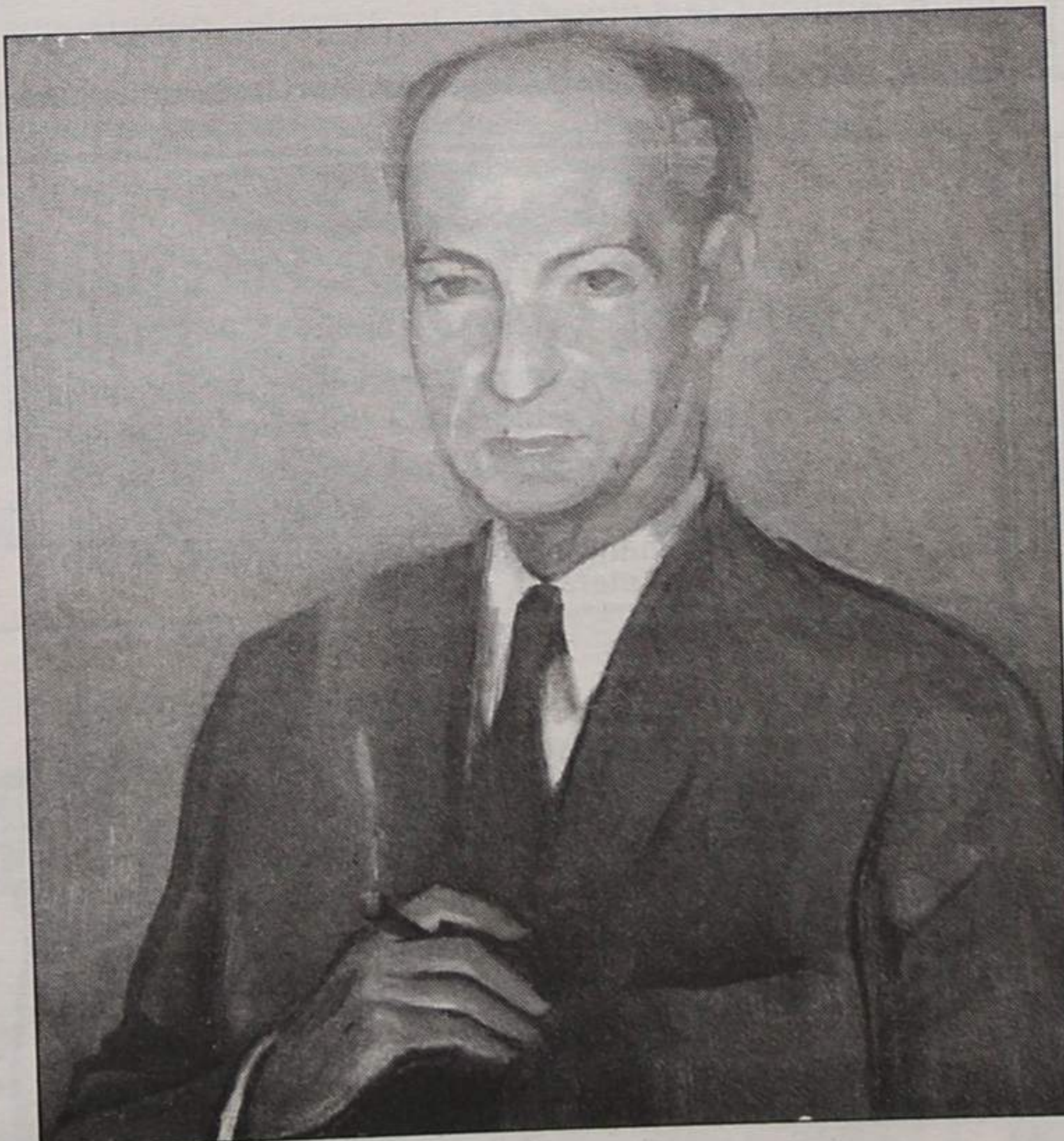

Há quem esteja atento a tudo...

Júlio Dinis e Florbela Espanca ou a correcção de “dois” erros

Já sabemos que não podemos falhar relativamente a dados biográficos de grandes figuras da nossa literatura. Se tal acontecer, surge pressuroso pela via postal o nosso leitor de Paramos, sr. Luís Magalhães, quase exigindo a devida correcção.

Voltou a acontecer, agora, em relação a escritos sobre Júlio Dinis e Florbela Espanca, publicados recentemente para assinalar os aniversários da morte de um e de outra.

Escreve o autor da carta que “Júlio Dinis morreu em Ovar e não no Porto”, acrescentando que já nos havia comunicado esse facto, mas a que não ligamos importância.

Sinceramente, à nossa mão não chegou carta alguma. Sendo assim, vamos ocupar-nos apenas desta que tem a data de 20 do corrente.

Aceitámos que Júlio Dinis (Joaquim Guilherme Gomes Coelho) tenha falecido em Ovar. Como não somos dessa época (Setembro de 1871) teremos de socorrer-nos, naturalmente, dos escritos de então ou, posteriormente, de autores credíveis.

Foi o que fizemos. Assim, no seu livro “Júlio Dinis e a sua obra”, Egas Moniz escreve:

“José Joaquim Pinto Coelho, seu primo e amigo dedicado, que o acompanhou em toda essa via dolorosa da doença que o prostrou, auxiliando-o, por fim, na revisão do romance “Os Fidalgos da Casa Mourisca”, foi o seu mais desvelado enfermeiro. Em Junho de 1871, levou-o, com sua família, para a Rua Costa Cabral, no Porto, onde veio a falecer a 12 de Setembro do mesmo ano.

Também o “Grande Livro dos Portugueses” garante que Júlio Dinis nasceu e morreu no Porto.

Por sua vez, “O Primeiro de Janeiro” que assinalou na sua edição de 12 de Setembro de 1971 o centenário da morte do escritor, depois de escrever que Júlio Dinis, “nesse mesmo ano de 1870 volta ao Funchal”, acrescenta mais adiante que “a doença segue a sua marcha implacável”. Conclui assim: “Regressa ao Porto, onde morre em 12 de Setembro de 1871, este escritor de quem Eça de Queirós disse que “viveu de leve, escreveu de leve e morreu de leve”.

Foram estas e outras as nossas fontes. Se morreu ou não em Ovar, é “guerra” em que não podemos nem devemos entrar.

Já no que se refere a Florbela Espanca, tem razão o nosso leitor quando afirma que os restos mortais da poetisa “foram trasladados do cemitério de Matosinhos para o de Vila Viçosa em 17 de Maio de 1964.” Esse, sim, é um lapso de que nos penitenciamos, mas que não justifica qualquer tipo de “ameaça”.

O “pequeno engano”, como refere, relativamente à idade de Alves Redol (58 e não 68 anos), não nos merece qualquer comentário. Foi um problema de contas mal feitas...

A. Graça

CULTURA

Clinica Médica Dentária

Dr^a Rosa Neves

e

Dr^a Leopoldina I. Santos Tavares

Acordos com: ACASA E CGD

Rua 23 n^o 773 - 1^o esq - Espinho

Telef: 72 01 16

“Milagres” de sexagenária na restauração de imagens

O seu grande sonho era ser estilista, já que gosta muito de trabalhar com roupas. Mas a família não queria; a vontade desta era de que seguisse um curso superior, talvez médica, talvez arquitecta. Acabou por enveredar por uma carreira diferente, correspondendo desta forma à sua própria vocação e sempre, mas sempre, com a ajuda de Deus.

Entrevista de **Cristina Silva**

Descobrimos na nossa cidade uma pessoa que tem um trabalho diferente daqueles a que temos acesso e que não se consegue fazer sem uma boa dose de paciência, vontade e sem os ensinamentos de um bom mestre. Chama-se Carmem Monteiro, tem 66 anos e trabalha em restauro de todo o tipo de peças em loiça, gesso e até em madeira. Os seus clientes são na maioria particulares e igrejas das redondezas que lhe enviam as suas imagens santas, completamente deterioradas, em profundo mau estado e que vol-

tam ao seu destino num resultado invejável. Trabalha em restauro há cerca de 30 anos e reconhece esta forma de arte como a sua profissão.

Esta é a profissão que escolheu para si?

O grande sonho da minha vida era ter sido estilista, porque gosto muito de trabalhar com roupas, deslumbrava-me uma passagem de modelos. Mas a minha família não queria; queria que eu seguisse um curso superior, de médica ou arquitecta, mas eu não queria nada disso, eu nasci para as artes e não para as letras nem para matemáticas. De qualquer forma, eu tive que parar os meus estudos devido a uma

doença óssea que tive e por isso passei quatro anos da minha vida internada, deitada numa cama.

Como é que começou a trabalhar em restauro?

Eu fui criada com um tio que trabalhava em artigos religiosos, em imagens santas,

imagens, o que é muito fácil. Mas o meu tio precisava de mim, não para a pintura, mas para orientar 30 pessoas que trabalhavam para ele. Fazia trabalhos de escritório e fazia a vida de casa.

Quando me casei, é que comecei a trabalhar nisto e é

comecei a trabalhar em restauro, eu nunca o tinha feito e portanto, não sabia nada disto. A única coisa que eu tinha a meu favor eram as tintas, como se chamavam, e o que eram. Tive de lutar sozinha pois não tive o apoio do meu tio, nem do meu pai. Mas eu não sou pessoa de desarmar. O meu marido trabalhava em S. João da Madeira e eu ficava todo o dia sozinha em casa sem nada para fazer. Então pensei que não podia viver só do vencimento do meu marido e a primeira pessoa a quem recorri e que ainda hoje me vê com grande carinho, foi Romeu Vitó. Fui lá pedir-lhe ajuda, para ver se ele me queria dar trabalho e disse-lhe que se ele tivesse coisas partidas, que eu restaurava. Ele deu-me uma peça muito difícil, uma peça italiana muito trabalhada. Eu vim para casa um tanto triste porque fiquei com medo de não conseguir, mas com a minha fé e a minha coragem comecei a fazer aquilo, com menos recursos do que aqueles que temos agora, mas consegui fazer uma maravilha. Ele ficou deslumbrado a ponto

de ao outro dia ter aqui uma carrinha cheia de coisas para concertar. Eu agradeço a Deus.

Arranjou logo muitos clientes?

Grande parte da primeira clientela foi Romeu Vitó que mandou para cá. A partir daí, as pessoas começaram a ouvir falar, começaram a conhecer-me e hoje tenho este espaço cheio de peças para concertar.

É muito difícil este trabalho?

Como tudo na vida, com força de vontade e um pouco de fé em Deus, consegue-se fazer tudo. Claro que preciso sempre de alguns dias para cada peça. O processo passa por várias fases como raspagem da tinta, reconstituição de algumas partes que se partiram, secagem, pintura, acabamentos, aperfeiçoamentos.

Dispõe de espaço suficiente para trabalhar?

Trabalho aqui na minha garagem. O espaço é curto, principalmente quando o carro está cá dentro, mas tento sempre remediar-me.

Sobra-lhe tempo para se dedicar a outras actividades?



mas não fazia nada do que eu faço, não trabalhava em restauro, limitava-se a pintar as por isso que eu sempre digo que quando há vontade a gente aprende, porque quando

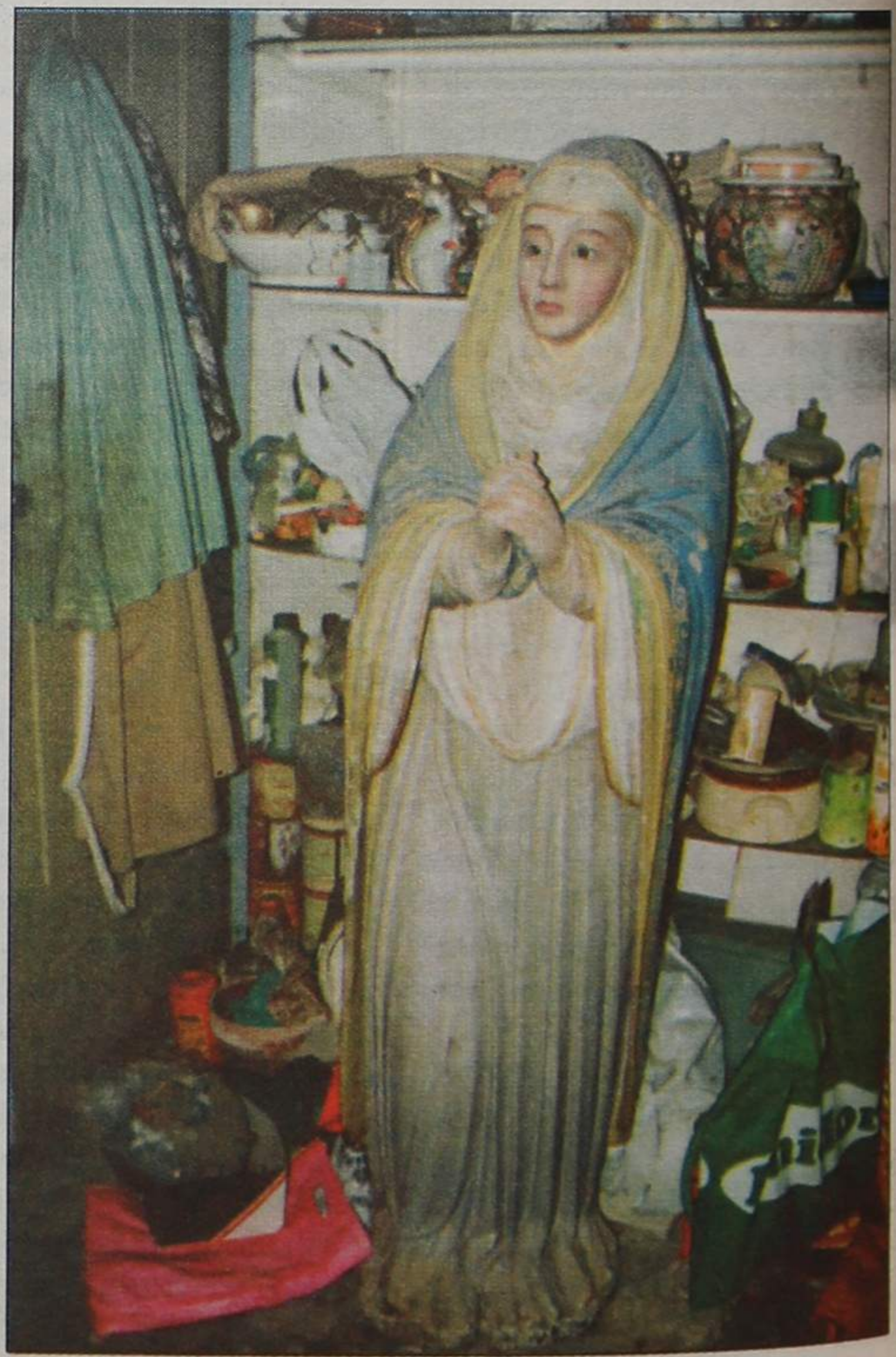

Gabinete de Radiologia de Espinho
DR. JORGE NUNES DE MATOS
DR.ª MARIA DO CARMO VASCONCELOS
 Médicos especialistas — Raios X — Ecografia - Mamografia
 Acordos com: ADSE, SAMS, PORTUGAL TELECOM, PSP, GNR, CGD, ACASA, MINIST. JUSTIÇA, CTT e SNS
 Consultório: Rua 20 n.º 1436 r/c Dt.º • Telef. e Fax 721975 - 7314650
 Horário: das 09h00 às 12h00 e das 14h00 às 19h00

FÁBRICA DE MÁRMORES E GRANITOS DA TABUAÇA
VITORINO LOPES DA CRUZ, SUCRS., LDA.
 LUGAR DE ESPINHO - S. FÉLIX DA MARINHA VILA NOVA DE GAIA
 APARTADO 205 — 4503 ESPINHO CODEX
 TELEFONE 720565
 FUNDADA EM 1897

ESMORIZ
Dr.ª Carla Santiago e Dr. Luís Matos
CLINICA DE MEDICINA DENTÁRIA
 Cirurgia - Odontopediatria - Dentisteria - Prótese
 Prótese fixa - Endodontia - Paradontologia
 Av.ª da Praia — Edifício Panorama, 205 - Sala P
 (em frente ao cinema) — 3885 Esmoriz
 2.ª a 6ª e Sáb. manhã — Convenções: ADSE; C.G.D.;
 Telefone, 056-755400

ELVIRA SILVA
 Especialista de dermatologia e venereologia (doenças da pele)
 CONSULTÓRIO: Rua 11, n.º 746
 Telef. 72 34 67

RIBESCAPE
 Abertos também aos sábados de manhã
 RUA DO LOUREIRO
 Tel. 7310312 - ESPINHO
 (Zona Industrial)

- GARANTIA
- PREÇO
- QUALIDADE
- RAPIDEZ
- ESTACIONAMENTO
- PESSOAL ESPECIALIZADO
- TÉCNICA

Agenciária Imagens

Não, não tenho tempo de me dedicar a outra coisa senão isto, embora já tenha feito umas pinturas em tela que me pediram e eu até pensei que não fosse conseguir fazer esse trabalho, mas deu resultado a ponto de ser elogiado. Gosto muito de pintar, mas realmente não tenho muito tempo.

Fica muito caro ao cliente o restauro de uma peça?

Só para ter uma pequena ideia, tenho uma imagem com cerca de um metro de altura para concertar e vai ficar por cerca de 25 mil escudos, porque leva umas pinturas em ouro. Mas eu não trabalho por dinheiro, trabalho por gosto, com o coração. Se fosse por dinheiro eu estaria rica, pois conheço pessoas que não fa-

zem um trabalho perfeito e levam muito dinheiro. Essas pessoas não gostam do que fazem. A minha riqueza é outra: é o prazer de ver o resultado do meu trabalho, depois de muitas horas de paciência e serões até às tantas da manhã.

É preciso muita inspiração e calma para este trabalho. Consegue sempre isso?

Eu sou por natureza uma pessoa descontraída, mas às vezes falta-me a inspiração e de noite acordo a pensar num trabalho difícil que tenho para fazer e vêm-me as ideias. Também sou uma pessoa muito religiosa e acho que há sempre alguém acima de nós que nos transmite inspiração, que é Deus. Quando é preciso, também



rezo muito para Ele me ajudar, e tenho conseguido a Sua ajuda. O meu trabalho é muito complicado, cansativo e requer muita concentração, mas também, como tenho paixão pelo que faço, não tenho por onde reclamar.

Gostaria de ver alguém

continuar o seu trabalho?

Só tenho um filho, que é uma pessoa com muita habilidade para tudo e no outro aconteceu um episódio muito engraçado. Apareceu aqui um senhor com um relógio de bolso muito bonito, em ouro e os números do relógio estavam um tanto apagados e ele queria por tudo, que eu lhe pintasse os números do relógio naquele dia. Eu estava muito preocupada com um trabalho que estava a fazer e que tinha de ficar pronto no espaço de poucas horas e disse-lhe que tivesse paciência, que deixasse o relógio, que eu no dia seguinte, talvez com mais vontade, lhe pintava a peça. Mas ele insistiu muito e eu acabei por arranjar uma desculpa, dizendo que não tinha pincéis para pintar aquilo. Pois ele saíu e passado uns minutos, entra-me por aqui com os pincéis na mão, mas eu não podia fazer aquele serviço e entretanto, o meu

filho desce e perguntou o que se estava a passar. Conte-lhe o sucedido e o meu filho agarrou nos pincéis e fez um trabalho perfeito. Ele tem uma mão muito firme para a pintura, mas toda a vida sonhou em ser cardiologista. Acabou por se formar em radiologia. Eu já

lhe ensinei algumas coisas, mas ele próprio tem muita habilidade, tanto que se interessa por aeromodelismo e já fez muitos trabalhos nesta área, chegando mesmo a ganhar alguns prémios. De resto, já ensinei esta arte a duas pessoas, mas não eram meus familiares.



CANASTRA

TEM O PRAZER DE COMUNICAR AOS ESTIMADOS CLIENTES QUE AOS DOMINGOS, AS NOSSAS INSTALAÇÕES ESTARÃO AO VOSSO DISPÔR, PARA A REALIZAÇÃO DE EVENTOS, ESPECIAIS, TAIS COMO:

CASAMENTOS, ANIVERSÁRIOS
BAPTIZADOS, COMUNHÕES
OU OUTRO TIPO DE FESTAS

NOTA:

Os serviços podem contemplar **SERVIÇO COMPLETO** ou somente **ARRENDAMENTO DO ESPAÇO**.

Rua 16, N.º 4 - Telef: 720347/7314474 - ESPINHO

CERVEJARIA MARISQUEIRA ESPINHOMAR

Gêrencia de JOÃO FREITAS

- E** - ARROZ DE MARISCO
S - ARROZ DE LAGOSTA
P - ARROZ DE CAMARÃO
E - FEIJOADA DE MARISCO
- ESPARGUETE C/ FRUTOS DO MAR
- CALDEIRADA DE PEIXE
- AÇORDA DE MARISCO
- AÇORDA DE GAMBA

QUALIDADES:

Rua 2, N.º 799 — Telefone, 724243 — 4500 ESPINHO

Italnor

Concessionário **FIAT**

VIATURAS DE SERVIÇO SEM AVERBAMENTO

(COM GARANTIA DE FÁBRICA)

FIAT PUNTO 75 ELX 1996

VIATURAS USADAS

(COM 0% DE ENTRADA)

MARCA	MODELO	COR	ANO	PREÇO
CITROËN	AX 10 RE 3pt	Vermelho	1990	580c.
CITROËN	AX 11 3pt	Cinza	1988	860c.
CITROËN	AX Ten 5pt	Branco	1992	830c.
CITROËN	AX TRD 5pt	Cinzento	1992	1.180c.
FIAT	Croma TD	Bordeux	1991	2.600c.
FIAT	Tempra 1.4 Liberty	Verde	1994	1.980c.
FIAT	Tipo 1.4 SX 5pt	Azul	1994	1.620c.
FIAT	Uno 45 S 3pt	Cinza	1992	820c.
FIAT	Uno 45 S 5pt	Preto	1988	480c.
FIAT	Uno Turbo ie	Verde	1993	1.480c.
FORD	Fiesta 3pt	Preto	1990	780c.
FORD	Fiesta Van	Vermelho	1990	860c.
HONDA	Civic	Branco	1984	550c.
LANCIA	Delta 1.6 GT ie	Preto	1991	1.200c.
LANCIA	Y10	Cinza	1994	1.380c.

DOS CONCESSIONÁRIOS FIAT SAI SEMPRE A GANHAR.

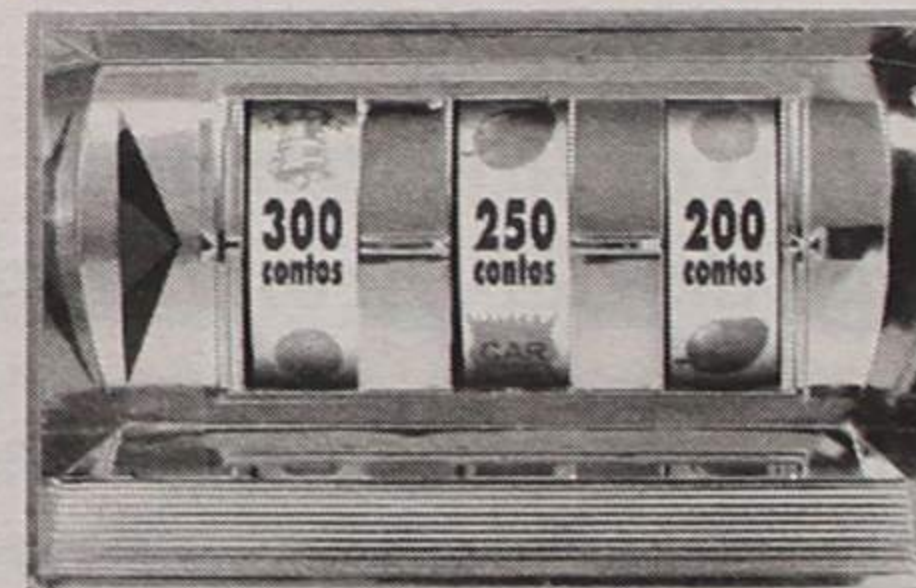

Escolha um Fiat Punto, Bravo ou Brava, de passageiros e ganhe um destes Jackpots.

Italnor - Sociedade de Automóveis do Norte Lda.
ESPINHO - Rua 20/43 • Telefones: 725528 / 726202
ST.ª M.ª da FEIRA - Av. 25 de Abril • Telefone: (056) 373895

XV Encontro Regional
das Associações de Pais de Aveiro

“Há que reduzir o défice educativo”

— afirmou o governador civil

O governador civil de Aveiro, Antero Gaspar, presidiu ao XV Encontro Regional das Associações de Pais, promovido recentemente pela Federação Regional das Associações de Pais de Aveiro, que contou com o apoio da Confederação Nacional das Associações de Pais (CONFAP).

O encontro decorreu no Centro de Educação Integral de S. João da Madeira sendo os temas em debate a “Avaliação dos Alunos do Ensino Básico” e a “Avaliação do Sistema”.

Na sessão de abertura, o governador civil, referiu que este encontro é **demonstrativo das preocupações que os pais têm em relação ao Processo Educativo** e que, por isso, **participam activamente nele tendo em consideração o conhecimento real do estado da educação no nosso país.**

Segundo Antero Gaspar **há que recuperar os grandes atrasos, combater a exclusão e o abandono escolar e há que reduzir o défice educativo, que se situa abaixo da média comunitária.** E acrescentou: **sabemos que não é possível combater esta situação de um momento para o outro, mas temos consciência que, com a convergência e concertação de esforços das escolas, autarquias e associações de pais, vamos de forma gradual, vencer com firmeza, os desafios que se nos colocam.**

O Governo que represento, continuou, **pretende incentivar este movimento de pais, pelas importantes virtudes sociais — a solidariedade, a iniciativa e a responsabilidade cívica, constituindo um elo de ligação preferencial à sociedade civil, à comunidade.**

O governador civil concluiu a sua intervenção dizendo que **a educação e a formação, são hoje reconhecidos como os principais factores do nosso desenvolvimento e são por isso, indispensáveis ao desenvolvimento social e humano.**

A Federação Regional das Associações de Pais de Aveiro considerou este encontro um êxito, **não só pelo elevado nível dos seus intervenientes, como pelo debate que permitiu a elaboração de importantes conclusões,** nomeadamente, que se torna importante a mudança nas escolas, ou seja, **a escola não pode excluir; a escola deve orientar, educar, formar,** uma mudança que tem de ser feita gradualmente e globalmente, passando pela formação dos professores.

Destaca-se ainda que a Federação considera **imperativa, a revisão do Decreto-Lei 372/90, de 27 de Novembro (Lei das Associações de Pais), no que respeita ao artº 15,** e que **a educação deve constituir a primeira prioridade das autarquias, devendo as mesmas serem dotadas dos meios financeiros necessários para que tal se concretize.**

Telefones e fantasmas celulares

António Branquinho Pequeno *

Não pretendo aqui negar a utilidade de novas conquistas tecnológicas e se hoje me debruço sobre o estatuto desses telefones celulares, sem fio, é porque eles envolvem valências que ultrapassam largamente o seu lado funcional e prático. Com o telefone celular, o seu utilizador deixa agora de estar atrelado ao fio, desloca-se sem trela. O que confere uma particular mobilidade, sempre com o bonequinho a postos, sempre contactável, permanentemente ligado ao exterior em qualquer situação. Pode sair de casa, apanhar um transporte, passear na rua, andar de um lado para o outro, sempre acompanhado com a sua coisinha. Um cordão umbilical sem cordão. Pode chamar a polícia, o reboque para vir buscar o carro que avariou na estrada, telefonar para a namorada, fazer um negócio ou fingir que o faz. O aparelho permite-lhe essa espécie de ubiquidade. Passa-se assim de uma sistema de organização fixa ou semi-fixa, como era a do telefone clássico, para um sistema de organização móvel, itinerante. Esta mobilidade tem uma consequência imediata: a socialização, publicamente visível. O sujeito dantes, com o modelo clássico, em sua casa ou no emprego, socializava-se em privado, chamando ou recebendo chamadas. Agora pode fazê-lo no exterior, em qualquer parte e pode mostrá-lo ao outro, ao seu concidadão. O portador deste novo aparelho ganha assim um novo estatuto, uma porta aberta para um poder imaginário ou uma aparência de poder, a aparência pública de ser solicitado pelo outro, de ser chamado e chamar por seu turno, de ter identidade social, de ser enfim visivelmente alguém, de ser mesmo respon-

sável e, quem sabe? talvez importante... Este contacto sem fio permite assim uma maior ligação, com menos ligação.

O que acaba de ser referido conduz-me a uma outra leitura: a dimensão libidinal e fantasmática do aparelho. O telefone celular funciona como um “objecto transicional”, (cf transitional object, Winnicot 1953) e que traduz um comportamento frequentemente observado na criança, que este autor designa por relação com o objecto transicional. Uma ligação particular que o bebé estabelece, entre os quatro e os 12 meses, com um objecto material a que recorre, algo situado entre o chucha do polegar e o ursinho de pelo, mas que muitas vezes não passa da ponta do cobertor ou do edredon que o bebé chupa ou aperta contra si, sobretudo ao adormecer. É esta a primeira posse de algo que lhe é exterior, (not me possession) que está fora de si própria. Diferente do futuro brinquedo. O objecto e o fenómeno transicional permitem a transição entre uma primeira relação oral (o seio da mãe, nomeadamente) e a relação exterior. “Eles trazem desde o início, a todo o ser humano, algo que para sempre permanecerá importante para ele, que é um campo neutro de experiência cuja pertença a criança não tem que justificar, constitui a parte mais importante da vivência infantil”, acrescenta Winnicot, o consagrado autor inglês.

Parece-me evidente que o telefone celular tem nesta mesma óptica, estreitas afinidades com a noção Winnicotiana de objecto transicional, no sentido de permitir que o adulto tenha acesso, neste caso, tenha enfim acesso ao “objecto social”. O su-

jeito tentaria, por esta via, tornar-se socialmente adulto, através deste ursinho celular. Receber ou fazer chamadas, sem fio e portanto de modo mais público, seria assim o seu “chucha social no polegar”, instrumento preferencial duma fantasmática socialização. Neste registo, torna-se evidente que a utilização do aparelho nas situações mais imprevistas e caricatas traduz uma infantilidade social. Por enquanto, só há telefones celulares terrestres, para uso em terra firme mas, com um esforço tecnológico suplementar, conseguir-se-á certamente um modelo adaptado ao período estival e balnear. Já pensaram nos negócios importantes que se podem perder, quando o sujeito anda nos mergulhos ou a nadar no mar ou na ribeira? a palavra chave que pode surgir com o sujeito a boiar e que deveria ser prontamente comunicada para firmar um contrato, a palavra decisiva e que não pode esperar, a dizer-se ao namorado ou à namorada para que uma relação não naufrague? para o duche podia pensar-se simplesmente num telemóvel com pequena prótese ao ombro, - sugeria-me outro dia o Conselheiro António Macedo -, isto para ficar com as mãos livres. suponha-se ainda o caso do sujeito fazer amor todo nú - o que também pode acontecer - e que goste, antes ou depois, de circular desse jeito pela casa, mas com a possibilidade de ter sempre à mão o seu ursinho móvel... talvez que apareça um modelo adaptado para o efeito, por exemplo incorporado a uma cinta, o que permitiria ao sujeito fazer amor sem preocupações, com a certeza de que mesmo a cirandar nu de um lado para o outro, continuaria contactável, para qualquer emergência... Há situações delicadas que impedem as pessoas de estar em contacto com o exterior. O caso do cirurgião a cozer as tripas de um sujeito, no bloco operatório, sem poder atender uma chamada... há que pensar num modelo adaptável para o efeito, sem interromper o acto cirúrgico.

Curiosamente, mas não por acaso, também já há telefones celulares-brinquedo, para crianças e, não menos curio-

samente, já se vêm adultos com eles na rua, não sei se brincando a sério ou se seriamente a brincar!...

A leitura socio-“transicional” que proponho para a actual epidemia celular, alimentada pela publicidade e pela política de consumismo, não se adaptará, obviamente, a todos os utilizadores e variará com a personalidade e a ideosincracia afectiva de cada um. Estou em crer, no entanto, que a componente libidinal desta “manipulação celular” está presente, em maior ou menor grau, embora para muitos utilizadores o lado prático, funcional possa prevalecer e tenha motivado, à partida, a compra do aparelho, tal como acontece no sector empresarial e nas profissões liberais. Não raramente, a compra é motivada por razões de insegurança, ou porque se tem receio de ficar empanado na estrada com o carro ou porque um familiar se encontra mais ou menos gravemente doente e esse contacto permanente procure tranquilizar a pessoa.

Diria enfim que os fenómenos transicionais estão mais presentes no nosso quotidiano do que se possa imaginar à primeira vista, embora traduzidos de diferentes modos, como o ligar do rádio ao acordar, pela manhã. Neste caso, é a música ou o noticiário, é a voz do outro, que permite a transição, que permite o acesso a um novo dia, para uma nova caminhada, após o silêncio social da noite.

Por vezes o simples ruído, a ausência de silêncio, funciona como “objecto transicional”. Há quem tenha o hábito de, em sua casa, ligar a televisão, por exemplo na sala, e deixá-la assim ligada, horas a fio, sem que esteja presente a acompanhar a emissão ou o programa, entregue a outras actividades, numa sala contígua ou mesmo cozinhando. Neste caso, o objecto transicional permitiria contrariar certo tipo de isolamento, a certas horas do dia ou da noite e, subliminarmente, assegurar o contacto, auditivamente, com um difuso objecto social exterior.

* Universidade Lusófona de Lisboa

PAULO TORRES, LDA.

- ⇒ Contabilidade
- ⇒ Projectos de Investimento
- ⇒ Estudos de Viab. Econ./Financ.

- Quer criar uma empresa?
- Deseja investir na sua actual empresa?
- Pretende obter apoio financeiro à contratação?
- Conhece o actual Sistema de Recuperação de Empresas?

CONTACTE-NOS: Rua José Estevão, 83, 3º Esq.
3800 AVEIRO
Telef. 0931 53 34 48

PRECISA-SE EMPREGADA PARA LOJA

C/ boa apresentação,
entre os 18 e 25 anos.

Enviar Curriculum Vitae c/ foto
para o Apartado 544 - 4506 ESPINHO Codex

EM ESPINHO APARTAMENTOS T2 e T3 Com vistas para o mar

Telefone, (02) 72 85 73

RÁDIO GLOBO AZUL
...A PURA SEDUÇÃO DA RÁDIO



Rua 14, Nº 648, 3º A - 4500 ESPINHO
Tel: 727216/7312303 - Fax 728470

Voleibol

Castelo "desmoronou" ante "tigres" com garra

O Sporting Clube de Espinho iniciou da melhor maneira a fase final A do campeonato nacional de voleibol da 1ª divisão ao vencer, nas duas primeiras jornadas, disputadas no passado fim de semana, as turmas do Esmoriz e do Castelo da Maia, por 3-0.

Os "tigres" derrotaram no sábado os pupilos de Luís Resende pelos parciais de 1-15, 9-15 e 5-15 e no domingo, o Castelo por 15-2, 15-7 e 15-10.

Os pupilos de Ilídio Ramos entraram de forma demolidora no jogo que pode vir a decidir o título de campeão nacional. venceram de forma muito clara a turma da Maia que tem vindo a rubricar uma excelente época e, se não fosse a lesão do romeiro Schobert.

Mesmo com essa baixa no seu adversário e estando conscientes disso, os espinhenses entraram no jogo de forma determinada, com muita velocidade e eficácia.

Sandro, o último reforço dos "tigres" foi "arma" fundamental na derrota dos maiatos.

Eis a constituição das equipas:

Sporting de Espinho - Miguel Maia, Sandro, Manuel Silva, Wagner, Nilsson e Paulão (seis inicial); João Brenha, Lustosa, Luís Filipe, Paulo Brenha e José Pedrosa.

Treinador - Ilídio Ramos.

Castelo da Maia - Bira, Silveira, Pedro Azevê, Miguel Soares, Adriano e Maurício (seis inicial); Márcio Karas, A-

deildo Silva, Pedro Pereira e Julião Basto.

Treinador: Paulo Cunha.

O Sporting Clube de Espinho é o líder da fase final A com seis pontos resultantes das duas vitórias nos dois encontros disputados. Os "tigres" ganharam seis "sets" e não perderam nenhum. Segue-se o Castelo da Maia com uma vitória e uma derrota, com os mesmos pontos que o Esmoriz Ginásio que apenas está em desvantagem em relação à classificação da primeira fase. O Nacional da Madeira é o último, com duas derrotas.

Na próxima jornada o Sporting de Espinho irá à Madeira, defrontar o Nacional. O encontro realiza-se no sábado, dia 1 de

Fevereiro, às 15h30.

Académica de Espinho lidera fase final B

Na fase final B, a equipa da Associação Académica de Espinho é a primeira classificada, com dois jogos disputados e duas vitórias.

Os academistas derrotaram, no domingo, a turma do Machico por 3-1 (15-10, 13-15, 15-9 e 15-5).

Os pupilos de José Moreira estão à frente com seis pontos, seis "sets" ganhos e três perdidos.

No próximo sábado, pelas 18 horas, vão à capital defrontar o seu mais directo adversário, o Nacional de Ginástica que tem menos dois pontos que a turma espinhense.

Cada vez mais brilhante a equipa de juniores B

A equipa de juvenis do Sporting Clube de Espinho não tem quem a trave na sua brilhante carreira no campeonato nacional de juniores B. Os "tigres" levaram de vencida a turma da Académica de Coimbra por 3-2 e cada vez estão mais distanciados do quinto classificado, o Feirense, que tem menos nove pontos.

No próximo sábado, a turma espinhense desloca-se a Viseu para defrontar o Académico local.

Júniore gollearam Estrela Almeida

Por sua vez, os júniores receberam o Estrela Almeida e venceram por um concludente 4-0. No entanto, a posição ocupada pela turma liderada por Manuel Gomes não é muito tranquila. Os "tigres" estão em nono lugar, a um ponto do Académico.

No próximo sábado, à tarde, os espinhenses deslocar-se-ão às Antas, para defrontar o líder, o Futebol Clube do Porto.

Clinica Dentária Dr. MATOS VIEGAS

MÉDICO ESTOMATOLOGISTA
DOENÇAS DA BOCA E DENTES

Acordo com: A.D.S.E. - A.C.A.S.A. - E.D.P. - C.T.T.
CAIXA GERAL DE DEPÓSITOS S.A.M.S.,
PHILIPS e MINISTÉRIO DA JUSTIÇA

RUA 19 N.º 364-1.º DT.º - TELEF. 721024 - ESPINHO

MÉDICOS DENTISTAS JORGE FERREIRA BRUNO MORRIS

SAMS, CGD

Telefone, 728693

Edifício S. Pedro - Sala W - Rua 23, n.º 174

RESTAURANTE

Engenho Velho



CAFÉ — RESTAURANTE — SNACK-BAR

Serviço e sala própria p/casamentos, baptizados, comunhões, etc.

Belarmino Herculano Neves Ferreira

Lapa - S. Paio de Oleiros - Telef. 7649313 - 4535 LOUROSA

Lavandaria MARSOL

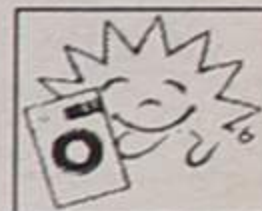

NOVA GERÊNCIA

HIGIENE - QUALIDADE - TECNOLOGIA - SEGURANÇA - PRONTIDÃO
LIMPEZA A SECO DE TODO O GÉNERO DE VESTUÁRIO,
CORTINAS, BORDADOS E TOALHAS DE GOMA, VESTIDOS DE NOIVA,
COMUNHÃO, ARRAIOLOS, ANTÍLOPES E PELE, CARPETES, ETC.

Rua 33 N.º 933 - Telef. (02) 726347 - 4500 ESPINHO

PRECISA-SE

AJUDANTE DE MOTORISTA

Para distribuição em todo o país

Resposta a este jornal ao n.º 4631

ESPINHO E ARREDORES

ESPINHO

T1	11.000c.
T2	17.600c.
T3 usado	16.200c.
T3	29.000c.
T4	29.000c.
T4 Duplex	26.000c.

ESMORIZ

T2 usado	14.000c.
T3 usado	14.500c.
T3 Duplex	18.000c.
Moradia	25.000c.

GRANJA

Moradia	34.000c.
---------------	----------

VALADARES

T2	14.000c.
----------	----------

S. F. da MARINHA

Lot. de Moradia	
desde	10.000c.
Moradia	33.000c.
T2	10.700c.

ARCOZELO

T2+1	13.700c.
T1+1	11.500c.
T2	13.000c.
T3	16.750c.

MOZELOS

T1+1 - T2 - T3	
desde	11.000c.

AGUDA

T2	13.000c.
----------	----------

LOUROSA

T3	15.000c.
----------	----------

MIRAMAR

T1 - T2 - T3	
Preços desde	10.000c.

SERZEDO

T1 - T1+1 - T2+1 - T3	
Preços desde	10.000c.

GRIJÓ

Moradia	23.500c.
---------------	----------

OVAR

T2+1 - T3	
Preços desde	14.500c.

REPLICA (ESPINHO) - Telef. 7313263



OFICINA DE REPARAÇÕES, LDA.

Auto Esperança de Espinho

Montagem de escapes



Rua 26 N.º 1038 — Telef. 72 28 62 — 4500 ESPINHO



Ourivesaria Raul Costa, Lda.

Ouro - Jóias - Pratas - Relógios - Antigos Decorativos

GRANDE VARIEDADE E ALTA QUALIDADE - ATENDIMENTO PERSONALIZADO

Opte pela Diferença

Utilize o nosso CHEQUE OURO nas ofertas aos seus familiares e amigos, dedicando-os com surpresas agradáveis de gosto requintado.

RUA 19 N.º 193 • TELEFONE 731 18 65 • 4500 ESPINHO

Armações

Lentes de Contacto

Óculos de Sol



MARCAMOS CONSULTAS PARA MÉDICO OFTALMOLOGISTA

EXIJA OS CUIDADOS DE UM PROFISSIONAL
OS SEUS OLHOS VÃO VER A DIFERENÇA

TESTE DE VISÃO GRATUITO

Ângulo Ruas 21 e 18 - tel: 7314867 - ESPINHO

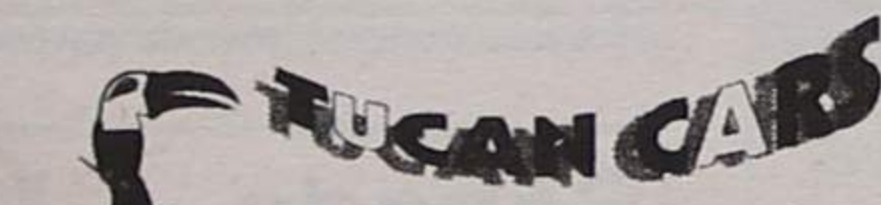

COMÉRCIO DE AUTOMÓVEIS NOVOS E USADOS

CRÉDITO ATÉ 60 MESES S/ ENTRADA INICIAL

Marca	Modelo	Ano	Cor
FIAT	127 Speed 1.3; 75cv., 5 V. 3 portas	1982	Vermelho
FIAT	Punto 55 SX 5 Portas	1996	Verde met.
JEEP NISSAN	Patrol 3.3 TD 3 portas	1989	Branco
MERCEDES	450 SLC Coupé 2 portas	1979	Dourado
OPEL	Corsa Swing 3 portas	1994	Azul met.
OPEL	Corsa Swing 5 portas	1995	Branco
PEUGEOT	106 Kid 1.0 3 portas	1994	Branco
RENAULT	9 GTL 4 portas	1983	Azul
RENAULT	Clio 1.9 D Comercial 3 portas	1994	Cinzent met.
RENAULT	Clio Be Bop 5 portas	1995	Vermelho
TOYOTA	Celica 1.6 GTi 2 portas	1991	Vermelho
TOYOTA	Corolla XL 1.3 4 portas	1990	Branco
VW	Passat GL 1.6 4 portas	1993	Preto

* ACEITAMOS RETOMAS

Ângulo das Ruas 30 e 29 N.º 906 - 4500 ESPINHO • Telef/Fax 02 - 7312488 - Telemóvel 0931 - 856987

1ª divisão

FC Porto campeão da primeira volta

O grande escândalo rebentou no Estádio da Luz quando o Benfica perdeu com o Belenenses, que ocupava a 15ª posição da tabela classificativa, por 2-1. Os encarnados, comandados durante uma semana por Mário Wilson, com todos os seus valores individuais e sem o capitão, João Pinto, que foi punido com três jogos de castigo, não conseguiu ultrapassar a bem organizada equipa de Belém, liderada por Vítor Manuel.

No dia anterior, já o Sporting tinha vencido o Boavista, de forma clara, o que, como consequência imediata, veio dar-lhe o tão apetecido segundo lugar.

O Futebol Clube do Porto continua a vencer e a convencer. Desta vez derrotou o Gil

Vicente, no Estádio de Fimalicão, por 3-0, mostrando que está bem firme e determinado na conquista do título. Nem os ataques que têm sido feitos ao seu presidente, Jorge Nuno Pinto da Costa, vêm perturbar a tranquilidade da turma das Antas.

O Sporting de Espinho mantém a quarta posição da tabela, apesar de ter perdido o encontro com o Estrela da Amadora. O seu mais directo rival, o Sporting de Braga, foi derrotado pelo Vitória de Guimarães, por 2-0, naquele que já é conhecido como o "clássico minhoto".

O portista Jardel continua a ser o grande goleador do campeonato, com 15 golos, mais quatro que Constantino de Leça.

Esta foi a última jornada da primeira volta do campeonato.

Duca: "gostaria de poder jogar num grande clube"

Manuel Proença

Duca foi uma das mais recentes revelações da equipa de futebol do Sporting Clube de Espinho. Veio para os "tigres" pelas mãos de Luís Norton de Matos e tem-se imposto de uma forma muito clara em todas as equipas que se têm vindo a formar desde então. Este ano, com o bom lote de centrais, não conseguiu um lugar a titular, mas, quando entrou antes do encontro com o Desportivo de Chaves, contraiu uma lesão no joelho.

No entanto, Duca não perdeu as esperanças e quer voltar o mais rapidamente que lhe for possível, aos relvados. Como aconteceria com qualquer outro jogador, fiquei muito triste com o que me aconteceu - disse-nos o atleta, e prosseguiu:

Ainda me custou mais, sabendo que tinha agarrado um lugar no "onze" - que por acaso também aconteceu devido à lesão de um meu

colega. Resta-me trabalhar no sentido de recuperar, rapidamente, desta lesão. Os médicos dizem que tenho de estar parado durante um mês, mas vou dar tudo para que possa debelar a lesão ainda mais depressa.

Para o jovem defesa-central, o Sporting de Espinho está a realizar uma boa carreira. Ninguém estava à espera que nós, na última jornada da primeira volta, estivessemos na posição que estamos. No entanto, isto só é surpresa para quem está de fora. Nós, com o espírito de grupo que dispomos e pela forma como nos encaixamos com a equipa técnica, em nada nos admira.

Como se sente por ter vindo a ascender na sua carreira desportiva, ou seja, veio da segunda divisão B (Barreirense) e no Sporting de Espinho da divisão de honra até à primeira...

Penso que se trata da ascensão de um jogador ambi-

cioso. Sendo assim, também não quero ficar só pelo Espinho! Gostaria de jogar num clube com maiores ambições e de fazer parte da selecção nacional.

Já algum clube com maiores dimensões que o Sporting de Espinho o convidou para o seu plantel?

Que eu saiba não. Nunca falei comigo. A não ser que o tenham feito com o presidente...

O que se lembra do Barreirense?

O Barreirense é o clube do meu coração. Foi lá que eu cresci como jogador e como homem. É, por isso, a minha segunda casa. Sempre que posso vou ao Barreirense rever os meus amigos.

Que comparação pode estabelecer entre o Sporting de Espinho e o Barreirense?

São clubes com muitas semelhanças. Diferem apenas nos campeonatos onde estão a participar. O ambiente que se vive em ambos, é muito bom. Somos todos muito amigos e esse é o gran-

de segredo do sucesso.

Quais foram os treinadores que mais o marcaram?

Todos me marcaram um pouco. Desde as camadas jovens até aos seniores. A minha carreira ainda é muito curta, mas mesmo assim teria de mencionar imensos nomes. Gostei muito do Luís Norton de Matos e dos seus métodos, porque trabalhei com ele durante três anos e vim para Espinho pelas suas mãos. O Adelino Teixeira também me marcou pelo seu rigor. Estou a gostar imenso de trabalhar com o Zinho pelos seus métodos de trabalho e pela amizade que tem pelos jogadores.

Qual o seu ídolo do futebol?

Quando ele ainda jogava, era o Mozer. Do futebol actual gosto muito de ver jogar o Aloísio e o Marco Aurélio. Qual é o seu clube favorito?

O Barreirense. E dos grandes?

Tenho uma simpatia pelo vermelho.

PATA NEGRA

RESTAURANTE REGIONAL



Especialidades na Brasa

Resultados

E. Amadora 2•0 Espinho
Benfica 1•2 Belenenses
Sporting 3•1 Boavista
Setúbal 1•0 Leça
Braga 0•2 Guimarães
U. Leiria 2•0 Marítimo
Salgueiros 2•1 Farense
Chaves 1•1 Rio Ave
G. Vicente 0•3 FC Porto

Próxima Jornada

Sporting - Espinho
Braga - Benfica
G. Vicente - Guimarães
Setúbal - FC Porto
U. Leiria - Leça
Chaves - Marítimo
Salgueiros - Rio Ave
E. Amadora - Farense
Boavista - Belenenses

Classificação

	J	V	E	D	M-S	P
FC Porto	17	15	2	0	41-7	47
Sporting	17	10	4	3	25-10	34
Benfica	17	10	3	4	31-11	33
Espinho	17	8	3	6	19-20	27
E. Amadora	17	7	5	5	21-16	26
Braga	17	7	5	5	21-28	26
Setúbal	17	6	7	4	22-19	25
Guimarães	17	7	3	7	24-23	24
Chaves	17	6	6	5	18-21	24
Salgueiros	17	5	7	5	22-24	22
Farense	17	5	6	6	14-16	21
Belenenses	17	5	5	7	22-31	20
Marítimo	17	5	5	7	19-26	20
Boavista	17	4	7	6	24-24	19
Leça	17	5	4	8	19-22	19
U. Leiria	17	4	3	10	12-26	15
Gil Vicente	17	2	3	12	16-33	9
Rio Ave	17	1	4	12	15-30	7

2ª divisão de honra

U. Lamas empata em Campo Maior

Na segunda divisão de honra, o Varzim e o Campomaiorense prosseguem imperturbáveis na caminhada da subida ao escalão principal. A turma da Póvoa, à semelhança do FC Porto (na 1ª divisão), concluiu a primeira volta do campeonato em primeiro lugar, com uma confortável vantagem de seis pontos sobre o segundo, o Campomaiorense. O Varzim venceu o Aves por 1-0, enquanto a turma de Campo Maior cedeu um empate em

casa, frente aos nossos vizinhos do União de Lamas.

A grande surpresa terá sido a derrota da Académica de Coimbra, na cidade estudante, por 2-1, frente ao Beira Mar. Mas mesmo assim, os estudantes não perderam a terceira posição.

Pior esteve o Feirense que foi a Alverca perder por 1-0. Mas mesmo assim, a equipa de Santa Maria da Feira continua a meio da tabela classificativa.



PATA NEGRA

Especialidades na Brasa

Av. 8, Nº 1124 • ☎ 7314876 • Espinho

restaurante regional

Goleadores

Sp. Espinho



Besirovic 3
Artur Jorge 3
Milton Mendes 2
Carlos Pedro 2
Sérgio Lavos 2
A. Jorge Vicente 2
Lino 1
Caetano 1
Pedro 1
Bolinhas 1
Filó 1

1ª Divisão

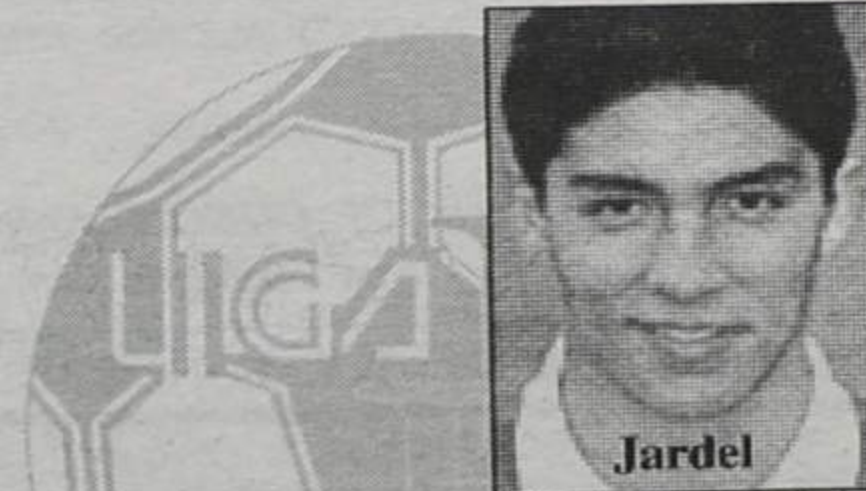

Jardel FC Porto 15
Constantino Leça 11
Jimmy Boavista 8
Nuno Gomes Boavista 8
Edmilson FC Porto 8
Donizete Benfica 7
Fernando Rio Ave 7
Chiquinho Conde .. Setúbal 7
Edmilson Marítimo 6
Ayew Kwane Setúbal 6
Capucho Guimarães 6

Resultados

Felgueiras 1•1 Penafiel
Alverca 1•0 Feirense
Moreirense 2•0 Tirsense
U. Madeira 1•0 Ac. Viseu
Campomaior. 1•1 U. Lamas
Varzim 1•0 Aves
P. Ferreira 0•0 Estoril
Académica 1•2 Beira Mar
Covilhã 2•2 Desp. Beja

Próxima Jornada

Académica - Covilhã
P. Ferreira - Beira Mar
Varzim - Estoril
Campomaior. - Aves
U. Madeira - U. Lamas
Moreirense - Ac. Viseu
Alverca - Tirsense
Felgueiras - Feirense
Penafiel - Desp. Beja

Classificação

	J	V	E	D	M-S	P
Varzim	17	13	2	2	28-17	41
Campomaior.	17	10	5	2	23-13	35
Académica	17	7	5	5	16-11	26
U. Lamas	17	7	4	6	17-12	25
Aves	17	6	6	5	17-15	24
P. Ferreira	17	6	6	5	17-21	24
Penafiel	17	5	9	3	17-13	24
Feirense	17	5	7	5	26-22	22
Felgueiras	17	4	10	3	17-14	22
U. Madeira	17	5	7	5	23-25	22
Beira Mar	17	5	7	5	21-17	22
Tirsense	17	5	5	7	14-20	20
Moreirense	17	4	6	7	22-21	18
Covilhã	17	4	5	8	17-24	17
Ac. Viseu	17	3	7	7	12-21	16
Estoril	17	4	4	9	13-21	16
Desp. Beja	17	2	9	6	15-23	15
Alverca	17	2	8	7	13-18	14

PJM desporto

Sábado

Futebol

16h00

Sporting - Espinho

Games Amaro • Abílio Adriano • Carlos Alexandre

Hóquei em Patins

18h00

Sintra - Académica

Artur Cabral

Acompanhamentos dos jogos do Nacional de Voleibol Nac. Madeira-Espinho e Nac. Ginástica-Académica

PJM desporto total!

Concessionária desportiva da Rádio Costa Verde 88.4 FM

Mais um canto decide derrota dos "tigres"

O árbitro português Paulo Costa, de forma indirecta acabou por ter alguma influência na forma desinibida da turma do Sporting Clube de Espinho explicar o seu futebol no Estádio José Gomes, na Amadora, frente ao Estrela, ao exibir três injustos cartões amarelos aos pupilos de Zinho (Luís Manuel, Márcio Luís e Bolinhas) e ao assinalar uma grande penalidade inexistente, quase no final da partida. Lino fez falta sobre o avançado, Jordão, mas fê-lo fora da grande área e não conforme Paulo Costa ajuzou.

De resto, a partida ficou marcada pelo facto de o Sporting Clube de Espinho ter sofrido mais um golo, num lance de bola parada, visto que já em Chaves tal tinha acontecido e decidira o desfecho do encontro.

Fazendo bem as contas, conclui-se que os "tigres" não largaram a quarta posição e os pupilos de Fernando Santos ficaram "colados" (a um ponto) do seu adversário.

Quanto ao jogo, pautou-se exactamente pela posição de ambos os conjuntos na tabela classificativa e foi bem demonstrativo das ambições, quer do Sporting de Espinho, quer do Estrela da Amadora. Foi um jogo que acabou por ser um razoável espectáculo de futebol, com mais nível do que muitos que envolvem os chamados "grandes" e que pelas estrelas que envolvem mais obrigações tinham de proporcionar brilhantes espectáculos.

Eficiência, realismo, luta, entrega foram as palavras-chave dos intervenientes no encontro que envolveu a turma espinhense e a da Amadora. Um meio campo combativo e um Espinho bastante bem organizado taticamente, impediu um Estrela de subir mais alto e de poder alcançar facilmente a baliza de Luís Manuel. A procura do golo, por parte dos donos da casa, foi constante, mas sem grandes soluções para penetrar a defensiva da Costa Verde. Por outro lado, os pupilos de Zinho, também não conseguiam perfurar a linha mais recuada do seu adversário, que também se organizava muito bem. Porém, o Sporting de Espinho, taticamente muito disciplinado, com algumas apertadas marcações aos seus adversários, conseguiram anular o ímpeto característico das equipas que jogam em casa.

Foi, no entanto, um golo aos 70 minutos, que acabou por marcar a partida e definir o vencedor. Um pontapé de canto apontado por Paulo Ferreira, Jordão desviou e Gaúcho cabeceou, dando, praticamente a vitória à sua equipa. Com apenas 20 minutos pela frente, os espinhenses acabavam, à partida, por não ter tempo para reacção.

Mesmo assim, a turma de Espinho veio para a frente à

procura do empate e, foi aqui, que os pupilos de Fernando Santos criaram melhores oportunidades de golo. Aproveitaram bem o avanço dos "tigres" no terreno. Zinho abdicou do meio campo e de um defesa, para apostar deliberadamente no ataque.

A grande penalidade, que deu o segundo golo, acabou por ser fruto desse adiantamento da equipa. Lino não teve outra alternativa senão segurar o irrequieto, Jordão. Mas fê-lo ainda fora da grande área e foi arrastado para dentro dela. O árbitro, mal, assinalou o castigo máximo enquanto deveria ter marcado apenas um livre.

E. Amadora - 2
Espinho - 0

Paulo Santos	Luís Manuel
93' Rui Neves	Paulo Pires 89'
Paulinho	Luís Miguel
Rebello	Filó
Leal	Lino
Jordão	Socero
Rodolfo	Márcio Luís 75'
58' Mário Jorge	Besirovic 72'
Paulo Ferreira	Sérgio Lavos
Renato	Bolinhas
90' Gaúcho	A. Jorge Vicente
Fernando Santos	Zinho
Carlos	Dagoberto
58' Chaínho	Carlos Pedro
Nuno Silva	Sandro 89'
90' Bodelon	Lopes 75'
93' Pedro Simões	Artur Jorge 72'

GOLOS: (70') Gaúcho (93') Rebello
CARTÕES: amarelo (76') Renato (92') Paulinho

CARTÕES: amarelo (45') Márcio Luís (51') Bolinhas (64') Luís Manuel (94') Lino

Árbitro: Paulo Costa - AF Porto
Estádio: Dr. José Gomes (Amadora)
0-0

Para assistirem ao Sporting-Espinho Núcleo Sportinguista de Espinho leva crianças da Cerci a Lisboa

Quarenta crianças da Cerciespino vão assistir no sábado, dia 1, ao encontro Sporting Clube de Portugal-Sporting Clube de Espinho, a realizar no estádio José de Alvalade, pelas 16 horas.

A iniciativa pertence ao Núcleo Sportinguista de Espinho e insere-se no programa de comemorações do terceiro aniversário da colectividade, cujo ponto alto será a realização de um jantar em que marcarão presença elementos do conselho directivo do clube leonino.

A partida efectuar-se-á às 7h30, na sede do Núcleo Sportinguista. O programa inclui um almoço na Feira Popular e o desfile da comitiva da Cerci na pista de tartan do Estádio de Alvalade, antes do início do encontro Sporting-Espinho.

Campeonato	Belenses	Benfica	Boavista	Braga	Chaves	E. Amadora	Espinho	Farense	FC Porto	Gil Vicente	Guimarães	Leça	Marítimo	Rio Ave	Salgueiros	Setúbal	Sporting	U. Leiria
1ª Divisão	•		2-4				0-0	1-2	0-2		1-1	0-4	2-0	2-1			2-2	
Benfica	1-2	•	1-1	1-1	3-0	2-0		2-1	1-2								5-1	
Boavista			•	3-0	0-1	2-2	0-2				2-2	0-0		2-0		0-0		
Braga	3-1			•			2-1			4-1	0-2	1-0		1-0	0-0		1-0	1-0
Chaves	2-2				•		1-0				0-0	1-0		1-1	1-1	0-1	0-0	
E. Amadora	2-2					•	2-0				2-0	1-0		0-0		2-0	0-1	
Espinho		0-3					•	1-0	0-5	1-0			1-0		1-1		1-3	1-0
Farense			2-0	2-2	0-2	1-0		•			1-0	0-0		2-1		1-1		
FC Porto				1-0	5-0	2-0	0-0		•		3-1		4-1			2-2		
Gil Vicente	1-2	0-3	2-4			3-0	0-1			•			1-2			0-0		
Guimarães		1-0						2-4			•	3-0		2-0	1-2		0-1	3-0
Leça		1-5						1-1	2-4	1-1		•		3-2	3-1		0-1	3-0
Marítimo			2-2	1-1	3-3	2-0		1-0			1-2	0-1	•			3-2		
Rio Ave		0-1					0-3		0-1	0-2				•	1-1		3-4	3-1
Salgueiros	1-2	0-1	3-2			3-3		2-1	0-1	3-2					•			3-0
Setúbal	2-0			1-1			0-2				4-0	1-0		1-1	1-1	•	1-0	4-1
Sporting		1-0	3-1					0-0	0-1	2-0			3-0		4-0		•	0-0
U. Leiria	3-1	0-2	1-1		1-0	2-0		0-0	0-3	2-0			2-0					•

leia,
Assine
e Divulgue
DEFESA DE ESPINHO



Zinho: "sofremos mais um golo de bola parada"

O jogo estava completamente controlado quando sofremos um golo de bola parada. Já é a segunda vez que isto nos acontece. Foi em Chaves e na Amadora - disse o treinador do Sporting Clube de Espinho, Zinho, a propósito da derrota do seu clube no encontro do passado domingo com o Estrela da Amadora.

E acrescentou: Estas são situações que, por mais que se treine, são difíceis de se prever. Perdemos o jogo nesse momento, como também o poderíamos ter ganho. São situações do próprio futebol.

Para o técnico espinhense, o nível da nossa equipa foi muito bom. Quem viu o jogo pôde verificar que não deixamos o Estrela da Amadora criar uma única oportunidade flagrante de golo. Só depois de eles fazerem o primeiro tento e com o nosso conjunto à procura do empate, é que eles, pode dizer-se, que tiveram uma ou outra oportunidade.

O treinador dos "tigres" não procura desculpas para a derrota, mas vai dizendo que gostaríamos de ter disponível todo o plantel. O Lopes e o Sandro ainda estão muito atrasados em relação aos seus restantes colegas. Eles precisam de trabalhar mais. Mas não foi por isso que perdemos, nem sequer temos de nos lamentar com essa desculpa.

Para Zinho, o mais importante foi termos terminado a primeira volta em quarto lugar e, a partir de agora, vamos trabalhar para conquistarmos mais pontos. A nossa equipa já conseguiu atingir um bom nível, o que nos permite pensar que poderemos manter esta classificação.

Os três pontos no encontro com o Sporting serão precisos para isso?

Sim. É o jogo que se segue e vamos perseguir esses três pontos em disputa.

Para o encontro com o Sporting, no próximo sábado, Zinho espera a mesma atitude de sempre. Não esperamos é perder sempre num lance de bola parada!

O treinador do Sporting de Espinho garante que o ritmo ou o sistema de treinos não irá ser alterado pelo simples facto de que o próximo adversário é o Sporting. Não temos medo deles nem de ninguém! Já ficou provado que podemos ganhar a qualquer equipa.

Fernando Santos: "vitória difícil"

Para o técnico do Estrela da Amadora, Fernando Santos, a vitória ante o Sporting de Espinho foi muito difícil demonstrando as razões pelas quais já tinha vencido quatro partidas fora de casa.

Segundo Fernando Santos, o encontro não foi nada espectacular, mas não foi por isso que deixou de elogiar o trabalho dos jogadores de ambas as equipas que demonstraram saber jogar bom futebol.

O treinador do Estrela considera que no seu terreno já tivemos jogos mais espectaculares do que este, mas não deixo de ficar satisfeito porque a minha equipa demonstrou que está confiante. Só assim seria possível levar de vencida este Sporting de Espinho que faz jus à posição que ocupa na tabela classificativa.

ANÚNCIOS

ADVOGADOS

MARIA DO CÉU SANTOS-Rua 18 n.º 582-2.º Esq. - Sala 1. Telef: 731 21 00 - 4500 Espinho.

Dr. J. MOREIRA DE SOUSA-Advogado-Escritório: Rua 23 n.º 773-1.º Dt. Telef: 7313535 c/ Fax (02) 722022.

ALUGUÉIS

ALUGO APARTAMENTOS T0, T1, T2 E T3. Totalmente equipados. TV Satélite, telefone, garagens, limpezas. Rua 62 n.º 156. Telef: 7310851/2. Fax: 7310853.

ALUGAM-SE QUARTOS, c/ casa de banho privativa, c/ cozinha, pequeno almoço, tratamento de roupa e garagem. Telef: 720002 ou 728972.

ALUGA-SE LOJA NO EDIFÍCIO PALMEIRAS, c/ 67m2, frente à Pastelaria Toneca. Telef: 72 06 05.

ALUGA-SE CASA OU QUARTO mobilado c/ direito a cozinha. Contactar Telem: 0931372620 ou Telef: 722690.

APARTAMENTO T2-1.º andar, independente, sem condomínio. No lugar de Beire S. João de Ver. Contactar: Manuel Cunha pelo Telef: 02-723655.

ARRENDA-SE ANDAR EM ESMORIZ c/ enorme sótão, adaptável a indústria caseira/profissão liberal. Telef: 056-753686. Trata Predial Linos.

ALUGA-SE T1 - 1.º ANDAR-Avenida da Bessada n.º 1175-Nogueira da Regedoura. Renda: 45 Cts. Telef: 7643769.

T2 TIPO VIVENDA, novo. Rua 20 n.º 922. Telef: 7311016 ou 7310677.

ALUGA-SE T3 CENTRO DE ESPINHO-Contactar pelo Telem: 0931525378 ou Telef: 7640373.

VIVENDA-Rio do Passo-Valadares. Telef: 7311016 ou 7310677.

APARTAMENTO T3 NOVO, com lugar de garagem. Aluga-se, na

Semanário Registado na Direcção-Geral de Comunicação Social sob o n.º 41/37

DEFESA DE ESPINHO

DIRETOR
ÁLVARO GRAÇA
PROPRIEDADE
EMPES - EMPRESA
DE PUBLICIDADE
DE ESPINHO, LDA.

Matriculada na Conservatória do Registo Comercial de Espinho sob o n.º 59, folhas 30 do livro C-1
Capital Social 1.040.000\$00

REDACÇÃO
E SERVIÇOS
ADMINISTRATIVOS
Rua 26, N.º 601 - 2.º Esq.
Apartado, 39
4501 ESPINHO Codex
Telefone, 72 15 25
Fax, 72 15 25

PAGINAÇÃO
ELECTRÓNICA
e FOTOMONTAGEM
"DEFESA DE ESPINHO"
IMPRESSÃO
NAVEPRINTER - INDÚSTRIA GRÁFICA DO NORTE, SA

E.N. 14 (km 7,05)
Apartado 121
4471 MAIA Codex
Tels. 941 10 85; 948 56 31 e 948 55 64
Fax 941 10 84

TIRAGEMMÉDIA
3.500 EXEMPLARES
Depósito Legal
N.º 1604/83

MEMBRO DO IPIR
(Instituto Português da Imprensa Regional)

rua 26, próximo ao tribunal. Telef: 720988.

LOJA NA RUA 12 C/ RUA 25. Telef: 721150 ou Rua 25 n.º 230.

APARTAMENTO T3 c/ lugar de garagem, sótão independente, 2.º andar e último. Situado entre as Ruas 30 e 31-Espinho. Telef: 7311065.

GARAGEM NA RUA 18 n.º 1411 c/ 104m2. Telef: 056-915791.

CASA EM ANTA A 3 Km desta cidade, c/ 1 quarto, sala, cozinha e c/ banho. Renda a combinar. Trata o próprio. Telef: 727735 das 12 às 14 e das 18 às 20 horas.

T3 ANGULO DA RUA 28 E 21. Telef: 7314856.

APARTAMENTO T2+1 C/ garagens. Na Rua 16 - Espinho. Contactar Telef: 7644419.

1>BOA MESA

A VARINA-Restaurante, peixe e marisco, sempre fresco. Aberto todos os dias. Rua 2 n.º 1269 - Telef: 72 46 30 - Espinho.

EXPLICAÇÕES

MATEMÁTICA, ECONOMIA, CALCULO FINANCEIRO. Ensino Preparatório e Secundário. Telef: 724194.

MÉDICO

DORES E EMAGRECIMENTO. Dr. AKIRA. ONKYU. Massagem - Shiatsu. Acupuntura. Centro de Medicina Preventiva de Espinho. Rua 16 n.º 82. Marcação telef: 731 49 61.

MODISTA

FAZ TODO O TIPO DE ARRANJOS-CEREZIDOS. Rua 34 n.º 975 - R/CH-ESQ. Telef: 727847 - 4500 Espinho.

OFERECE-SE

ESTUDANTE COM 19 ANOS PROCURA emprego em part-time, para as férias de verão. Fala: Francês correcto, Inglês, Português e um pouco de Alemão. Telef: 7532757.

PROFISSIONAL DA INDUSTRIA HOTELEIRA, toma conta de café à exploração, só directamente do proprietário. Telef: 7311794 (a partir das 20 horas).

OURO USADO COMPRA E VENDA

PRATAS, JÓIAS, MOEDAS, LOUÇAS, ANTIGUIDADES. Edifício Palmeiras-Rua 27 n.º 193 - Espinho. Telef: 7314933(dia). Telef: 7625736 (noite).

PASSA-SE

ESTABELECIMENTO DE MERCERIA E VINHOS. C/ habitação. Renda barata. Ang. Rua 7 c/ Rua 18. Telef: 721677.

BAR-PERTO DO CASINO EM ESPINHO. Barato. Motivo: saúde. Urgente. Telef: 720960.

PRECISA-SE

OFICINA AUTO NO NORTE DA FEIRA PRECISA - 1 Chapeiro / 1 Pintor / 1 Aprendiz. Resposta a este jornal ao n.º 4424.

EMPREGADA DOMÉSTICA EXTERNA. Todo o dia. Contactar: 723020.

EMPREGADA DOMÉSTICA INTERNA-Para tomar conta de senhora, em Arcozelo. Telef: 7531380 (depois das 19 horas).

SERVIÇOS

ESTÚDIOS - LABORATÓRIO - VITOR LANCHAS - Passagem de filmes de Super 8mm para cassetes vídeo. Passamos para o nosso sistema, cassetes de vídeo que lhe enviemos do Brasil. USA, França ou qualquer outra parte do mundo. Telef: (02) 725344. Bip Alfanumérico-(094) 3508041. Deixe o seu nome e N.º de Telefone.

ESTOFADOR-Restauração de todo o tipo de sofás, cadeiras, etc. Orçamentos grátis. Telef: 72 40 90.

ESTAÇÃO DE SERVIÇO EDNE-SER, c/ lavagem manual e atendimento personalizado Rua das Industrias 217 ao Monte Lirio. Junto à Leira da Relva - Telef: 7311095.

FISTECA-FISCALIDADE E TÉCNICA DE CONTAS, LDA. Contabilidade-Fiscalidade-Gestão-Informática. Av. 24 n.º 1019, 3.º Sala J-Telef: 725083. Telem: 0931 741129.

VENDAS

T2-T3-T4 NO CORAÇÃO DA CIDADE, com aquecimento central e acabamentos de luxo! Conforto e qualidade!. NORTALGARVE-LIC.ª N.º 483-AMI. Tel.(02) 7310256.

T2 JUNTO A ESPINHO-o ideal para o começo de vida! Oportunidade única! 10.000c. NORTALGARVE-LIC.ª N.º 483-AMI. Tel.(02) 7310256.

T2 +1 GRANJA: como novo, bem localizado. Com fogão de sala, roupeiros, garagem, etc. 14.000c. NORTALGARVE-LIC.ª N.º 483-AMI. Tel.(02) 7310257.

ESPINHO-MORADIA tipo T4, com 3 salas, dois terraços, varanda, etc. Excelente localização! Somente 40.000c. NORTALGARVE-LIC.ª N.º 483-AMI. Tel.(02) 7310256.

ESPINHO T1 NOVO de luxo e no centro da cidade. Rara oportunidade! 11.000c. NORTALGARVE-LIC.ª N.º 483-AMI. Tel.(02) 7310256.

LOCAL COMERCIAL-VENDO-ALUGO-TROCO POR PROPRI-

IDADE, no lugar do Corvo-Arcozelo, nova, preparada para restaurante, ou qualquer ramo comercial. Área coberta 230m2 + luagradoiro 40m2, c/ montra. Informa Telef: 7329393.

VENDE-SE PEQUENO, MAS REQUINTADO ESTABELECIMENTO HOTELEIRO. Em Esmoriz-Praia. Motivo: outros negócios. Trata o próprio. Telef: 056-754386 / ou / 056-754376 (manhãs).

ARMAZÉM C/ 700M2 (Z.I. Espinho) - Telef: 732 20 36.

T3 C/ SUITE. Na Rua 14/37, boas áreas, elevador, l. de garagem, arrumos, móveis cozinha, roupeiros, f. de sala, etc. Telef: (02) 732 20 36.

VENDE-SE OU ALUGA-SE ESCRITÓRIOS no Edifício S. Pedro-Espinho. Telef: 732 20 36. 0256.

APARTAMENTO T2 RECUADO NO CENTRO DE ESPINHO. Telem: 0931593383 ou 724187.3

PRATELEIRAS DE SUPERMERCADO. Máquina de fiambre, caixa de saída, arca congeladora c/ 2x1m c/ tampos. Telef: 7314260 (até às 22 horas).

EM ESPINHO APARTAMENTO T3. Em frente ao Tribunal. 15.500contos. Telef: 720371.

APARTAMENTO T3-NOVO. C/ cozinha equipada, junto semaforos Picoto-Espinho-E.N.1. Trata o próprio. Telef: 056-754386 / ou / 056-754376 (manhãs).

T2 ESPINHO-Com garagem, orientação Nascente/Poente, lareira, roupeiros, terraço com + ou - 25m2. Preço: 14.500Ct. Paulo Sérgio - Propriedades. Lic.ª 824 AMI. Telef: 7830042.

T3 ESPINHO - Com garagem e arrumos, 3 frentes óptima localização. Preço: 18.000Ct. Paulo Sérgio - Propriedades. Lic.ª 824 AMI. Telef: 7830042.

EXCELENTE T3 a entrada de Espinho-com 2 lugares de garagem, arrumos, lareira, suíte, rede de gás, cozinha com copa, carpintaria lacada. Só: 19.800Ct. Paulo Sérgio - Propriedades. Lic.ª 824 AMI. Telef: 7830042.

ANDAR-MORADIA J/ A ESPINHO-T3 duplex, lareira, rede de gás, vidro duplo, suite com banheira hidromassagem, garagem individual com 60m2, em acabamentos. Preço: 26.000Ct. Paulo Sérgio - Propriedades. Lic.ª 824 AMI. Telef: 7830042.

T3 DUPLEX ESPINHO-Como novo, 2 anos de uso, 3 W.C., cozinha muito bonita, sala com lareira, parabólica, video-porteiro, salão com 96m2, área total de 198m2, com garagem individual. Preço pela ocasião: 27.500Ct. Paulo Sérgio - Propriedades. Lic.ª 824 AMI. Telef: 7830042.

Nadadores "tigres" brilharam em Aveiro

Os nadadores do Sporting Clube de Espinho obtiveram 22 primeiros lugares nas provas de nataçao realizadas pelo Torneio de Ano Novo, em Aveiro.

Sob a orientaçao dos professores Adriano Coutinho, Pedro Vitorino e António Cabral, os atletas João Rocha, Maria João Oliveira, Bruno Lopes, Carlos Silva, Pedro Nunes, Vanessa Fernandes, Isabel Ermelinda, Francisco Silva, Vítor Silva, Joaquim Couto, António Silva e Ricardo Oliveira conquistaram o primeiro lugar nas categorias que representaram.

Eis os resultados dos espanhenses:

100 metros mariposa - João Rocha (1º lugar, masculinos, 1985) e Joaquim Couto (2º, masculinos, 1985).

50 metros mariposa - Maria João Oliveira (1º, femininos, 1986).

100 metros bruços-Bruno Lopes (1º, masculinos, 1981), Carlos Silva (1º, masculinos, 1982), Pedro Nunes (1º, masculinos, 1985) e Ivo Azevedo (3º, masculinos, 1985).

50 metros livres - Francisco Silva (3º, masculinos, 1980) e José Manuel (3º, masculinos, 1983).

200 metros livres-Vanessa Fernandes (1º, femininos, 1985), Isabel Ermelinda (1º, femininos, 1986) e Maria João Oliveira (3º, femininos, 1986).

100 metros costas - João Rocha (1º, masculinos, 1985).

400 metros livres - Fran-

cisco Silva ((1º, masculinos, 1980), Ricardo Oliveira (2º, masculinos, 1984), Carlos Santos (3º, masculinos, 1984) e Joaquim Couto (3º, masculinos, 1985).

800 metros livres - Vanessa Fernandes (1º, femininos, 1985) e Isabel Ermelinda (1º, femininos, 1986).

100 metros mariposa - Vanessa Fernandes (1º, femininos, 1985) e Isabel Ermelinda (1º, femininos, 1986).

50 metros mariposa - Francisco Silva (1º, masculinos, 1980), Vítor Silva (1º, masculinos, 1984) e Joaquim Couto (1º, masculinos, 1985).

100 metros bruços - Maria João Oliveira (1º, femininos, 1986).

200 metros bruços-Bruno Lopes (1º, masculinos, 1981), Carlos Silva (3º, masculinos, 1982), António Silva (1º, masculinos, 1983), Johny Silva (3º, masculinos, 1984), Pedro Nunes (2º, masculinos, 1985) e Ivo Azevedo (3º, masculinos, 1985).

200 metros livres-Francisco Silva (3º, masculinos, 1980) e João Rocha (2º, masculinos, 1985).

100 metros costas - Isabel Ermelinda (1º, femininos, 1986).

200 metros costas - Carlos Silva (2º, masculinos, 1982).

400 metros livres - Vanessa Fernandes (1º, femininos, 1985) e Maria João Oliveira (2º, femininos, 1986).

200 metros estilos - Ricardo Oliveira (1º, masculinos, 1984) e João Rocha (1º, masculinos, 1985).

Em finais de Setembro Nata do Surf na Praia da Baía

A praia da Baía será o palco privilegiado para a realização de uma prova do campeonato mundial de surf, que decorrerá nas últimas semanas de Setembro.

A decisão consta de um protocolo assinado entre a Câmara Municipal, o Surfing Clube de Miramar e as Organizações Desportivas Miramar e traduz a

expressão do crescimento que a modalidade tem registado no nosso país.

A prova será disputada por 200 surfistas profissionais, entre os quais vários campeões e bicampeões de 15 países e será transmitida em directo e em diferido por dezenas de cadeias de televisão internacionais.

VENDE-SE

APARTAMENTOS ESPINHO

T1 12.000c. - T2 16.000c. - T3 21.000c.
T3 Duplex 24.000c. em construção. Proc. 167.
T3 Duplex 23.000c. em construção. Proc. 164.
T1 14.000c. e T2 19.000c. em construção. Proc. 160.
T3 usado zona central de Espinho 22.000c. Proc. 156.
T1 usado boas áreas 12.000c. Proc. 151.
T4 duplex usado c/ novo 25.000c. Proc. 138.
T2 usado c/ 2 anos c/ novo 14.500c. Proc. 35.

S. PAIO DE OLEIROS

T3 140m2, fogão de sala, pavimentos em madeira, 2 banhos, uma suite, lugar de garagem, parabólica, só visto em construção desde 15.000c. Proc. 170

MOZELOS

T2 boas áreas, logradouro, lavandaria, parabólica, fogão de sala, video porteiro, pavimentos em madeira de carvalho francês, bons roupeiros, lugar de garagem c/ porta automática só 14.500. Proc. 139.

MORADIAS

ESMORIZ -C/ 4 frentes junto à praia só 33.000c. Proc. 4
URB. ENGENHO VELHO 4 frentes, cave r/c e um, pavimento em madeira, cozinha toda montada c/ elec-

Temos ainda vários negócios - Bar - Papelaria - Talhos - Pastelarias - Lavandaria - Salão Cabeleireiro Café - Drogaria - Loja de Electrodomésticos - Frutaria - Sapataria Consertos Rápidos - Pão Quente em Gaia.

H ABIESPINHO
IMOBILIÁRIA

Rua 23, N.º855 - 4500 ESPINHO
Telefones: 7311223 - 7311219 - Fax 7311186

trodomésticos, mesa em granito, só visto. 35.000c. Proc. 151.

GRANJA - 2 frentes, cave, r/c, 1º andar e águas furtadas, cozinha toda montada c/ electrodomésticos, pavimentos em soalho de carvalho, banheira de hidromassagens, 30.000c. Proc. 25.

GRIJO - Cave, r/c e uma cozinha muito grande c/ electrodomésticos, parabólica, bilhar de snoker, pomar c/ 100m2, boas áreas, 65.000c. Proc. 140.

JUNTO A URBANIZAÇÃO LEIRA DA RELVA, 2 frentes, r/c, 1º andar e águas furtadas, fogão de sala c/ recuperador, logradouro c/ churrasqueira, cozinha com móveis em carvalho, despensa, 3 quartos, uma suite c/ varanda vistas para o mar, 2 banhos, garagem, 35.000c.

TERRENOS

ESMOJÁES - Anta. 400m2 11.500c. Proc. 169
ESMORIZ - Junto à praia, gaveto c/ 560m2, 15.000c. Proc. 157.

LOJAS COMERCIAIS

ESPINHO - Vários locais desde 13.000c. em construção. Proc. 161.

"Resgate" com Mel Gibson no cinema do Casino Solverde

"Ransom", o título em português, "Resgate" é o filme que irá estar em exibição na sala de cinema do Casino Solverde, a partir de amanhã, sexta-feira, até ao próximo dia 6.

Mel Gibson é a estrela neste "Ransom", do conhecido Ron Howard, onde interpreta o papel de um temido homem de negócios que, quando o seu filho é raptado, toma o assunto em mãos.

Tom Mullen (Mel Gibson) é um indivíduo habituado a ser mediador de duros negócios na sua empresa. Agora tem de elaborar um plano B para manter

o seu filho vivo, quando a operação de resgate do FBI falha. Com o tempo a acabar e a sua esposa (Rene Russo) horrorizada pela chocante estratégia do marido, Tom enfrenta a mais difícil negociação da sua vida, sabendo que a vida do seu filho está em risco.

Esta película, em estreia nacional tem como principal intérprete, Mel Gibson e poderá ser vista dentro dos seguintes horários:

De segunda a quinta-feira, às 15h30 e às 21h45; sexta-feira e sábado, às 15h30, 21h45 e 24 horas; e ao domingo, às 15h30, 18 horas e 21h45.

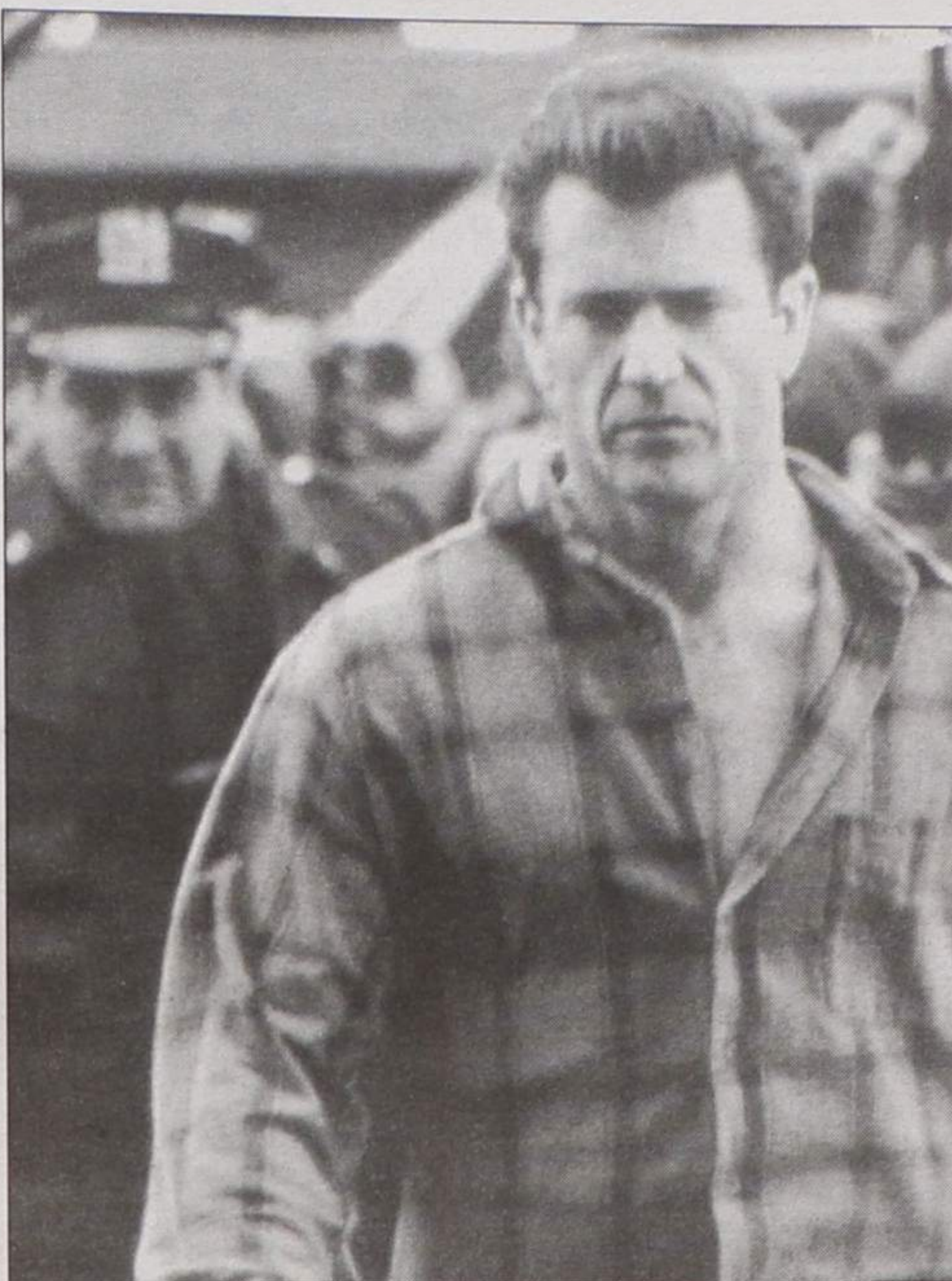

Em Agosto

Gastronomia e artesanato em feira internacional

De 2 a 17 de Agosto, a Câmara Municipal de Espinho irá organizar a quinzena de artesanato e gastronomia, que contará com a participação de diversos países, entre os quais a Argentina, Brasil, Equador, Espanha, França, Grécia, Índia, Irão, Itália, Marrocos, México, Nepal, Paquistão, Perú, Quênia, Senegal, Tailândia e Tibete. Esta feira privilegiará

também o artesanato português com a participação de diversos representantes do continente e das regiões autónomas.

Como forma de complemento, decorrerá um programa de actividades de animação, com um "atelier" de construção de papagaios de papel e a apresentação de músicos e grupos folclóricos de alguns países presentes.

Ao abrigo do "Projecto Vida"

Centro Social de Paramos combate toxicodependência

O Centro Social de Paramos está a levar a cabo, desde o passado mês de Setembro, um programa de prevenção da toxicodependência, dirigida a jovens até aos 16 anos.

A iniciativa insere-se no "Projecto Vida" e engloba acções diárias de informação e ocupação de tempos livres. Os 16 participantes do projecto têm oportunidade de desenvolver, em conjunto com a técnica social, exposições e jogos lúdicos, utilizando para o efeito diversos meios audiovisuais.

As temáticas abordadas abrangem a prevenção de acidentes, planeamento familiar, formação profissional e higiene corporal.

De acordo com a técnica

social responsável pelo projecto, dra. Valéria Moreira, «as motivações para o consumo de estupefacientes são as mais variadas e vão do abandono escolar até às disfunções familiares, passando pela dificuldade em encontrar o primeiro emprego. Constatamos que muitos dos valores fundamentais da nossa sociedade estão a perder-se, daí que o Centro Social aposta na sensibilização das crianças para a percepção de si e dos outros numa perspectiva integrada, evitando assim comportamentos desviantes».

Com duração prevista até Março, o programa pode estender-se, todavia, por mais seis meses.

No domingo

"Voluntários Espinhenses" comemoram 69º aniversário

Os Bombeiros Voluntários Espinhenses comemoram no próximo domingo, dia 2 de Fevereiro, 69 anos de existência. O programa de festejos inicia-se, todavia, no dia anterior, com a visita ao cemitério e colocação de placas de homenagem nas campas de Ernesto Pereira de Oliveira, José Pereira de Oliveira, António da Silva Couto e Narciso Tibúrcio da Silva.

No domingo, o programa tem início logo às 9 da manhã, altura em que haverá o hastear de bandeiras e respectiva for-

matura e fanfarra. Meia hora depois, será efectuada a recepção às entidades convidadas, logo seguida benção da viatura auto-comando.

Às 10 horas está prevista a sessão solene no Salão Nobre, ao que se seguirá uma cerimónia litúrgica na Igreja Matriz de Espinho. A romagem ao cemitério terá lugar por volta das 12h15 e o desfile de vaivéns está apurado para as 12h30.

O programa encerra às 13h30, com a realização de um almoço de convívio.

Em causa os convites para as cerimónias oficiais Comissão Política Concelhia do PP sente-se marginalizada pela Câmara

Do presidente da Comissão Política Concelhia de Espinho do Partido Popular, José Vieira, recebemos a seguinte missiva:

É com manifesta estranheza que constatamos a marginalização a que o PP tem sido votado pela Câmara Municipal de Espinho, consubstanciada na ausência de convites para participar em cerimónias oficiais.

Tal atitude demonstra, no mínimo, uma evidente falta de democraticidade e um desconhecimento profundo do papel dos partidos políticos, quer estejam, ou não, no Poder. Desconheço se este "esquecimento" autárquico é extensivo às restantes comissões políticas, mas a presença das mais variadas enti-

dades civis, militares e religiosas deveria ser acompanhada, também, pelos convites aos partidos.

Apesar desta discriminação, o PP tem-se feito representar, por sua exclusiva vontade, na maior parte dos inúmeros actos oficiais que a autarquia tanto gosta de promover.

Curiosamente, a única cerimónia em que fomos formalmente convidados - a inauguração da fonte luminosa - foi marcada pelo infortúnio.

Creio que a Câmara deveria rectificar rapidamente esta atitude, até porque as obras inauguradas mais não são do que a continuação de projectos vindos de executivos anteriores.

Aconteceu no País

A população de Francelos cortou a estrada 109, que liga o Porto a Espinho, para protestar contra o tráfico de droga, que acusa de ser promovido pela comunidade cigana, que ocupa um acampamento ali próximo. No local estiveram cerca de 100 agentes da GNR, que quase não intervieram, limitando-se a evitar incidentes entre os populares e os elementos daquela raça.

"Não à droga" foi o slogan utilizado pelos manifestantes, que ameaçam exercer posições mais drásticas se as autoridades não tomarem medidas tendentes a acabar com o negócio da droga naquela zona. Duas dessas medidas seriam o boicote às próximas eleições autárquicas e/ou impedir que as crianças fossem às aulas.

O novo comissário da EXPO 98, chegou a Lisboa, vindo de Macau, e não teve qualquer relutância em confessar que nada conhece do projecto, mas que vai estudá-lo em pormenor, de modo a ficar a conhecê-lo o suficiente para depois actuar. Trata-se do eng. Torres Campos, amigo pessoal do primeiro-ministro, que sabendo da sua presença em Macau, lhe telefonou a convidá-lo para a função. Para Alberto João Jardim, presidente da Região Autónoma da Madeira, este caso da EXPO 96, com a saída "forçada" do eng. Cardoso e Cunha, constitui um verdadeiro escândalo nacional.

Aqui e além sucedem-se as greves e as manifestações de protesto por causa dos salários em atraso em diversas empresas, algumas de projecção nacional. É o caso, entre outras, da Companhia Nacional do Cobre, no Porto, sem dinheiro para pagar aos seus trabalhadores. A administração estava à espera de um adiantamento por parte da Caixa Geral dos Depósitos, mas não foi bem sucedida. Entretanto, não faltam responsáveis a dizer ao país que "tudo vai bem"...

Terça-feira, 28 de Janeiro, foi considerado o "Dia D", dedicado ao combate à droga, esse flagelo mundial que vem desgraçando milhões de jovens. Todas as emissoras radiofónicas dedicaram ao evento muito do seu espaço, numa campanha em que estiveram também envolvidas figuras do governo e da oposição, assim como o presidente da República. Uma dessas emissoras reproduziu o relato impressionante de um toxicodependente de Lisboa, que passa as noites num contentor junto do Cais de Sodré. Um quadro de estarrecer. Só visto, perdão só ouvido!

De registar, ainda, o desabafo da mãe de um toxicodependente, que criticou asperamente os responsáveis pela realização de uma jantarada para a divulgação do "Dia D". "E tanta gente a precisar desse dinheiro para tratar os seus filhos!" - comentou.



Esmália Rodrigues

8º Aniversário do seu falecimento

Seus filhos, genros, noras, netos e demais família, vêm por este meio comunicar a todas as pessoas que será celebrada missa, por sua alma, dia 1 de Fevereiro, sábado, pelas 18.30 horas, na Igreja Paroquial de Anta. Desde já agradecem a quem possa comparecer.



Rosa da Mota

13º Aniversário do seu falecimento

A morte levou-nos aquela que tanto amamos, mas a sua memória ficará sempre no nosso coração.

Seus filhos mandam celebrar missa no próximo dia 6, quinta-feira, às 19 horas, na Igreja Matriz de Espinho. Desde já agradecem a todos os que se dignarem assistir a este religioso acto.



FARMÁCIAS DE SERVIÇO

Quinta - TEIXEIRA Ctr. Com. Solverde/1, Avenida 8;
 Sexta - SANTOS Rua 19, nº 263;
 Sábado - PAIVA Rua 19, nº 319;
 Domingo - HIGIENE Rua 19, nº 293;
 Segunda - GRANDE FARMÁCIA Rua 8, nº 1052;
 Terça - CONCEIÇÃO Rua S. Tiago, nº 709, Silvalde;
 Quarta - TEIXEIRA Ctr. Com. Solverde/1, Avenida 8.

PASSA-SE

PADARIA em S. Paio de Oleiros

Com amplas instalações

Informa Telef. 7642418 (mais informações no local)



Vitorino Ferreira dos Santos

(Técnico de Contas)

Sua esposa, filhos e netos, vêm por este meio comunicar que será celebrada missa pelo seu aniversário natalício, dia 1 de Fevereiro, pelas 19 horas, na Igreja Matriz de Espinho.

A família agradece a quem comparecer.



Faleceu dia 23/01/97

Maria Lúcia Soares de Albergaria

Abreu Tavares Corte Real (Viúva)



Agradeço a todos que me acompanharam na minha dor. Bem hajam.

Será celebrada missa de 7º dia, sábado, dia 1, pelas 19.30 horas, na Igreja Matriz de Espinho.

A irmã que não te esquece nunca. Aurora

Silvalde - Espinho



Alexandre da Cunha Góis

AGRADECIMENTO

Seus familiares, profundamente sensibilizados, vêm por este ÚNICO MEIO, dar testemunho da sua gratidão a todas as pessoas que tiveram a generosidade de tomar parte no funeral e missas de 7º dia do seu ente querido ou que de outra forma lhes manifestaram as suas condolências. Reconhecidamente agradecemos.

A Família

Silvalde, 27 de Janeiro de 1997



Filipe Rodrigues Vitó

6º ANIVERSÁRIO DO SEU FALECIMENTO

Sua esposa, filhos e netos, vêm, por este meio, comunicar que a missa do aniversário do falecimento do seu ente querido, será celebrada dia 6, quinta feira, pelas 16 horas, na Capela de N.ª Sr.ª d'Ajuda.

Desde já agradecemos a quem possa comparecer.

Espinho, 30 de Janeiro de 1997.

A Família



José António de Sá

MISSA DO 1º ANIVERSÁRIO

Sua esposa, filhos, genros, nora e netos vêm participar que será celebrada missa pelo seu eterno descanso dia 3 de Fevereiro, segunda feira, pelas 19 horas, na Igreja Matriz de Espinho.

Desde já agradecemos a quem comparecer a esta celebração.

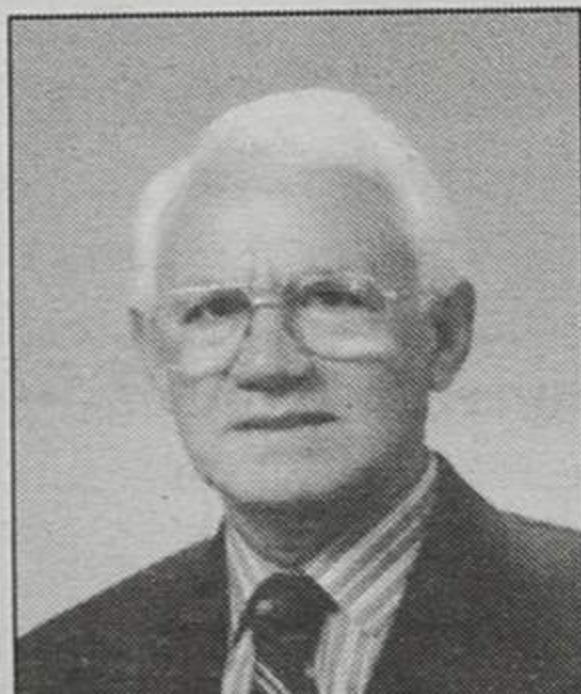

Maria dos Anjos Alves de Oliveira Lopes

AGRADECIMENTO E MISSA DO 7º DIA

Seus familiares, vêm por este meio agradecer a todas as pessoas que participaram no funeral do seu ente querido e comunicam que a missa de 7º dia será celebrada, dia 3, segunda feira, pelas 19 horas, na Igreja Matriz de Espinho.



Lucinda da Silva Santos Sousa

MISSA DO 2º ANIVERSÁRIO

Seu marido, filha, genro e neta, vêm por este meio, comunicar que será celebrada missa, por alma da saudosa extinta no próximo dia 7, sexta feira, pelas 18.30 horas, na Igreja de Guetim, agradecendo desde já a todas as pessoas que se dignarem comparecer.



Manuel Teixeira da Silva

MISSA DO 3º ANIVERSÁRIO

Sua esposa, filho, nora e netos, vêm, por este meio participar às pessoas de suas relações e amizade que, quinta feira, dia 6 de Fevereiro, pelas 19 horas, se celebra missa em sufrágio de sua alma, na Igreja Matriz de Espinho, agradecendo desde já a quantos participarem em tão piedoso acto.

Espinho, 30 de Janeiro de 1997.

D. Ana Rodrigues de Oliveira
 Dr. Alberto Custódio Oliveira da Silva
 Prof.ª D. Maria Manuela Teixeira Pessoa da Silva
 Ana Amélia Pessoa da Silva
 Alberto Manuel Pessoa da Silva

Funerária N.ª Sr.ª D'Ajuda - Sancebas & Luís Alves
 Rua 20 N.º 887 - Espinho - Telef. 72 51 29



António Pereira Couto

3º ANIVERSÁRIO DO SEU FALECIMENTO NO DIA 4 DE FEVEREIRO

Com profunda saudade, sua esposa, filhas, genros e netos, participam que se realiza missa pelo seu eterno descanso, no dia 6, quinta feira, pelas 19 horas, na Igreja Matriz de Espinho.

Desde já agradecemos a quem possa comparecer a este acto religioso.



Esmojães - Anta - Espinho



Joaquim Alves da Rocha Guimarães

(ROLA)

MISSA DO 3º ANIVERSÁRIO

Com saudade de sempre, sua esposa, filhos, genros, noras e netos, vêm comunicar que será rezada missa por sua alma dia 4, terça feira, pelas 8 horas, na Igreja Paroquial de Anta. Agradecemos desde já, a quem possa comparecer.





19.20 - Jet 7
19.50 - O Tempo
20.00 - Telejornal
20.50 - Os Principais
21.50 - Boletim Astrológico
22.05 - A Mulher do Sr. Ministro
22.40 - Domingo Desportivo
00.40 - 24 Horas
00.55 - O Tempo
01.00 - Máquinas (rep.)
01.35 - Fecho

Sexta

08.00 - Televidas
09.00 - Abertura
09.02 - Notícias 1
09.10 - Infantil
10.10 - A Marquesa de Santos
10.55 - Divulgação
11.00 - Praça da Alegria
12.55 - O Tempo
13.00 - Jornal da Tarde
13.40 - Em Jogo
14.00 - Olho Clínico
14.45 - Malha de Intrigas
15.10 - O Campeão
16.00 - Divulgação
16.05 - Polícias
17.00 - Notícias 1
17.10 - O Tempo
17.15 - Canal Aberto
18.00 - 100% Natural
19.00 - País País
19.45 - O Tempo
19.50 - Contra Informação
20.00 - Telejornal
20.45 - Vidas de Sal
21.25 - Bola 1:
V. Setúbal / FC Porto
23.30 - Contra Informação
23.40 - 24 Horas
00.10 - RTP / Financial Times
00.20 - O Tempo
00.25 - Mesa à Portuguesa
00.55 - Pancada da Meia-Noite:
"Momentos Escaldantes"
02.50 - Fecho



Sexta

15.00 - Televidas
16.00 - Abertura
16.03 - Informação Gestual
16.40 - Euronews
17.05 - Divulgação
17.10 - O Tempo
17.15 - Infantil
19.10 - Caderno Diário
19.20 - Divulgação
19.25 - Notícias
19.30 - TV Nostalgia
20.20 - A Bela Farda Azul
20.50 - Instantes / O Tempo
20.55 - Boletim Agrário
21.00 - Acontece
21.35 - RTP / Financial Times
21.45 - Remate
22.00 - Jornal 2
22.35 - O Tempo
22.40 - Cinco Noites, Cinco Filmes:
"A Noite da Vingança"
00.20 - O Tempo
00.25 - Falatório
01.20 - Bicentenário
do Nascimento de Shubert
01.40 - Instantes
01.45 - Fecho



Sábado

09.00 - Abertura
09.03 - Universidade Aberta
12.00 - Vida Por Vida
12.10 - Oeste Selvagem
13.00 - Spray
13.30 - Mesa à Portuguesa
14.00 - Parlamento
14.50 - O Tempo
14.55 - Desporto 2
18.00 - Sinais do Tempo
19.00 - Notícias 2
19.05 - Onda Curta: "Adeus Roma"
19.30 - Dinheiro Vivo
20.00 - Boletim das Pescas
20.05 - Foyer: "O Século do Cinema"
21.00 - Semana ao Sábado
21.45 - Notícias 2
21.55 - O Tempo / Instantes
22.00 - O Lugar da História
23.00 - O Filme da Minha Vida: "O Evangelho Segundo S. Mateus"
01.30 - O Tempo
01.35 - Notas da Música
02.05 - Instantes
02.10 - Fecho

Domingo

09.00 - Abertura
09.03 - Caminhos
09.30 - Novos Horizontes
10.00 - 70 x 7
10.30 - Eucaristia Dominical
11.30 - Ciência e Tecnologia
12.10 - Máquinas
12.50 - 100 +
13.15 - Desporto 2
18.00 - Cinema Português:
"A Caçada do Malhadeiro"
19.25 - Notícias 2
19.30 - Bom Bordo
20.05 - Meteorologia e Agricultura
20.10 - Artes e Letras:
"Bill T. Jones"
21.10 - Diário Rural de Uma Senhora
22.00 - Notícias 2
22.05 - O Tempo / Instantes
22.10 - Horizontes da Memória
22.35 - Artes de Palco
23.35 - Vidas do Século: Stalin
00.30 - O Tempo
00.35 - Instantes
00.40 - Fecho

Sexta

09.00 - Televidas
09.58 - Abertura
10.00 - Portugal Radical
10.10 - Buéréré
11.50 - As Receitas do Dia
12.15 - Vira Lata
13.00 - Primeiro Jornal
13.30 - O Juiz Decide
14.00 - Os Donos do Jogo
14.30 - Portugal Radical
14.40 - Jô Soares
15.30 - Buéréré
18.00 - De Corpo e Alma
18.50 - Anjo de Mim
19.59 - Telecruzadas
20.00 - Jornal da Noite
21.15 - O Rei do Gado
21.45 - Malucos do Riso
22.15 - Agora ou Nunca
23.20 - Os Donos da Bola
01.25 - Meteorologia
01.30 - Último Jornal
01.50 - O Recessitado
02.50 - Vibrações
03.10 - Fecho



Sábado

08.30 - Buéréré
12.00 - O Nosso Mundo
13.00 - 1º Jornal
13.40 - Tostões e Milhões
14.10 - Passo a Passo
14.50 - Malhação
16.00 - Raven
17.00 - Sessão Aventura:
"Star Trek IV - Regresso à Terra"
19.00 - Marina, Dona Revista
20.00 - Jornal da Noite
20.45 - Club Vip
21.15 - Salsa e Merengue
22.15 - Big Show Sic
01.30 - Meteorologia
01.35 - Último Jornal
01.55 - Os Dias do Cinema:
"Quando o Mar Galgou a Terra"
03.25 - Fecho

Domingo

08.30 - Buéréré
12.00 - BBC Vida Selvagem
13.00 - 1º Jornal
13.30 - Internacional Sic
14.00 - Malhação
15.00 - A Balada de Nova York
15.50 - Os Imortais IV
17.00 - Prémio da Moda VHI
18.10 - Chiado Terrasse:
"O Espião do Sapato Vermelho"
20.00 - Jornal da Noite
20.40 - Chuva de Estrelas
21.50 - Salsa e Merengue
22.50 - Maiores de 17:
"A Arma Perfeita"
00.55 - Último Jornal
01.15 - Jô Soares
02.15 - Portugal Radical
02.35 - Fecho



Sexta

12.00 - Encontro
12.10 - Vicky
12.35 - A Cidade dos Cães
13.00 - 7 Ponto 15
13.30 - TVI Jornal
14.00 - Laços de Amor
14.50 - Quase Modelo, Quase Detective
15.45 - O Poder da Lei
16.40 - Insektors
17.00 - Histórias de Terror
17.30 - C.O.P.S.
17.50 - Intercalar de Informação
18.00 - Booker
19.00 - 7 Ponto 15
19.30 - TVI Jornal
20.15 - Xica da Silva
21.10 - Melrose Place
22.00 - Ficheiros Secretos
23.45 - Filme:
"Alto Calibre"
01.30 - TVI Jornal
02.35 - A Balada de Hill Street
03.00 - O Tempo
03.05 - Encontro

Sábado

09.30 - A Turma do Zé Colmeia

10.00 - A Cinderela
10.30 - Contos e Fábulas
11.00 - Cadillacs e Dinossauros
11.30 - Novos Ventos
12.00 - Notícias
12.15 - O Tempo
12.20 - O Mundo Natural
de Mitsuaki Iwago
13.30 - Contra Ataque
15.10 - Filme:
"Cantiflas em Calças Pardas"
17.10 - Top of the Pop's
18.10 - Cybernet
18.40 - Lar Louco Lar
19.10 - Os Dias da Estação
19.30 - Futebol da Liga Espanhola
21.20 - Telejornal
22.00 - Xica da Silva
23.20 - Filme:
"Os Rapazes da Companhia C"
01.25 - Notícias
01.45 - Lauro António Apresenta...
"Salaam Bombay!"
03.55 - O Tempo
04.00 - Encontro

Domingo

09.30 - Os Frutinhos
10.00 - A Turma do Zé Colmeia
10.30 - Mighty Max
11.00 - Angelus
11.10 - Missa Dominical
12.30 - O 8º Dia
13.00 - Notícias
13.20 - O Tempo
13.25 - Portugal Português
14.30 - Odisseia Submarina
15.25 - Desafios
15.50 - Filme:
"Piratas em Bikini"
17.15 - Competente e Descarada
17.40 - 1 West Waikiki
18.30 - O Detective das Mil Caras
19.30 - Futebol Campeonato Italiano:
Fiorentina / Atalanta
21.20 - Telejornal
22.00 - Profiler
23.00 - Sim, Senhor Ministro
23.40 - Escândalos
00.10 - Filme:
"O Barão de Altamira"
02.00 - Notícias
02.25 - Encontro

Sexta 07/02

00.00 - Praça da Alegria
02.00 - Remate
02.15 - Primeiro Amor
03.00 - 24 Horas
03.30 - Contra Informação
03.35 - Financial Times
03.45 - Vidas de Sal
04.30 - Falatório
05.30 - Remate da 2
05.45 - Acontece
06.00 - País País
06.30 - Polícias
07.30 - O Dinheiro Não Dorme
08.00 - Financial Times
08.15 - Rotações
08.45 - Clips RTPi
09.00 - Júnior
09.45 - Portugal Sem Fim
10.45 - Notícias
11.00 - Praça da Alegria
13.00 - Jornal da Tarde
13.45 - Em Jogo
14.00 - Cinzas
14.30 - Falatório
15.30 - Olho Clínico
16.00 - Júnior
16.45 - Em Jogo
17.00 - Notícias
17.15 - Canal Aberto
18.30 - Os Imparáveis
19.00 - Cidade Aberta
19.15 - Primeiro Amor
20.00 - Telejornal
20.40 - O Tempo
20.45 - Contra-Informação
20.50 - Financial Times
21.00 - Vidas de Sal
21.30 - Uma Visita Inoportuna
23.15 - Acontece
23.30 - Jornal da 2

Sábado 08/02

00.00 - Praça da Alegria
02.00 - Remate

02.15 - Primeiro Amor
03.00 - 24 Horas
03.30 - Contra Informação
03.35 - Financial Times
03.45 - Vidas de Sal
04.30 - Falatório
05.30 - Remate
05.45 - Acontece
06.00 - País Real
06.30 - Uma Visita Inoportuna
08.00 - Financial Times
08.15 - Sinais da Madeira
09.30 - Euronews
10.30 - Vidas de Sal (compacto)
13.00 - Jornal da Tarde
13.15 - Bombordo
13.45 - Resumo Basquetebol
14.00 - Parlamento
15.00 - Spray
15.30 - Mesa à Portuguesa
16.00 - Portugal Sem Fim
17.00 - Super Bebê
17.30 - Maria Elisa
19.00 - Clube das Músicas
20.00 - Telejornal
20.40 - O Tempo
21.00 - Futebol:
Farense / Sporting
23.00 - Contra-Informação
23.15 - Semana ao Sábado

Domingo 09/02

00.00 - Horizontes da Memória
00.30 - Sinais da Madeira
02.00 - Os Principais
03.00 - 24 Horas
03.30 - Enviado Especial
04.00 - Portugal Sem Fim
05.00 - Bombordo
05.30 - Parlamento
06.30 - Futebol:
Farense / Sporting
08.00 - Sinais dos Açores
09.30 - Primeiro Amor (compacto)
13.00 - Jornal da Tarde
13.15 - Jornal Jovem
13.45 - Notas da Música
14.15 - Missa
15.00 - De Par em Par
15.30 - Horizontes da Memória
16.00 - Musical
17.30 - Os Principais
18.30 - Na Ponta da Língua
20.00 - Telejornal
20.55 - Tempo
21.00 - A Mulher do Sr. Ministro
21.30 - Enviado Especial
22.00 - Alfredo é Só Fado
23.00 - Domingo Desportivo



A. Viação Espinho	72 03 23
Biblioteca	72 06 98
Bomb. V. Espinho	72 00 05
Bomb. V. Espinhenses	72 00 42
Câmara Municipal	72 00 20
Centro de Saúde (Rua 20)	72 11 67
Clínica Costa Verde	72 58 85
Clínica N. S. d'Ajuda	72 26 95
Clínica S. Pedro	72 47 14
CTT - Rua 19	72 53 30
CTT - Rua 32	731 17 85
EDP (avarias)	0500 50 80
Estação CP	72 00 87
Fisioclinica	731 49 86
GNR	72 00 35
Hospital Espinho	72 11 41
Hospital S. Paio Oleiros	745 76 62
Hospital V. N. Gaia	379 50 51
Junta Freguesia	72 44 18
Policlínica	72 21 11
PSP	72 00 38
Registo Civil	72 05 99
Repartição Finanças	72 07 50
Saneamento Básico (avarias)	72 00 40
Táxis (Câmara)	731 31 67
Táxis (Graciosa)	72 00 10
Táxis Costa Verde	72 01 18
Táxis União	72 80 17
Táxis Unidos	72 22 32
Táxis Verdemar	72 35 00
Tesouraria da Fazenda Pública	72 37 30
Tribunal	72 23 51

Anta

Farmácia	72 11 09
Junta Freguesia	72 64 53
Lar da 3ª Idade	72 46 51
Unidade de Saúde	72 58 10

Guetim

Junta Freguesia	72 42 26
-----------------	----------

Paramos

Centro Social	72 20 05
Farmácia	72 63 88
Junta Freguesia	72 27 10
Reg. Engenharia	72 20 23
Unidade de Saúde	72 50 01

Silvalde

Junta Freguesia	72 40 17
Unidade Saúde Marinha	72 31 01
Unidade Saúde Silvaldinho	72 36 42

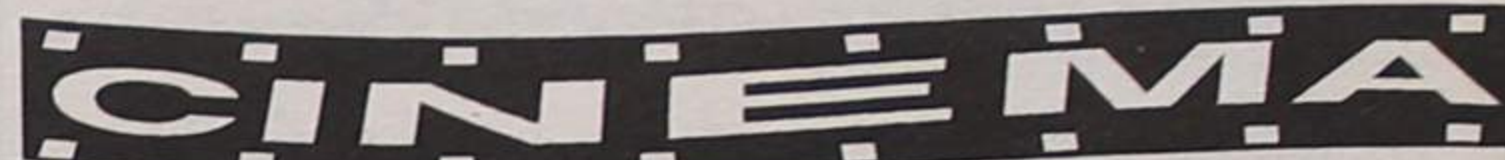

Casino Solverde:

"O CLUBE DAS DIVORCIADAS"
De 31 de Janeiro a 6 de Fevereiro
- 2ª a 5ª feira: 15h30 e 21h45;
- 6ª feira e Sábado: 15h30, 21h45 e 24h00;
- Domingo: 15h30, 18h00 e 21h45.

Cine-Teatro S. Pedro:

"O HOMEM QUE BRILHA"
De 31 de Janeiro a 6 de Fevereiro
- 2ª a 5ª feira: 15h30 e 21h45;
- 6ª feira: 15h30, 21h45 e 24h00;
- Sábado: 15h15, 17h45 e 21h45;
- Domingo: 15h15, 17h45 e 21h45.

PRECISA-SE

FUNCIONÁRIOS P/ RAMO IMOBILIÁRIO

C/ viatura própria,
Telemóvel ou bip alfa-numérico.

Marcar entrevistas pelos Telef. 7313829 ou 7314904

PASSA-SE

Passa-se ou Dá-se à Exploração MANAIAS BAR em S. Paio de Oleiros. Proc. 29
Gaia - PASTELARIA-PÃO QUENTE a funcionar muito bem. Só visto. 35.000c. e dão-se facilidades.
Nogueira da Regedoura - a 5 minutos de Espinho Café com bom movimento. Só 12.000c. pela urgência.

H Rua 23 nº 855 - Apartado 368 - 4501 ESPINHO Codex ABIESPINHO Telef. 02.7311219 - 7311223 - Fax 02.7311186

VENDE-SE

APARTAMENTO URB. LEIRA DA RELVA T2+1
Cozinha com móveis lacados, aquecimento central em todas as divisões, banho completo, lavandaria, janelas duplas, logradouro c/ jardim, quarto exterior c/ banho privado, vídeo-porteiro, pavimentos e carpintaria em carvalho, porta de entrada blindada. 19.500c.

H Rua 23 nº 855 - Apartado 368 - 4501 ESPINHO Codex ABIESPINHO Telef. 02.7311219 - 7311223 - Fax 02.7311186

CENTRO SOCIAL DE PARAMOS
Junqueira - Paramos - 4500 ESPINHO

ADMITE

O Centro Social de Paramos abriu concurso para contrato de pessoal, com formação técnica na área de contabilidade e informática.

Habilitações Mínimas - 12º ano
Idade não superior a 30 anos

Os interessados deverão apresentar curriculum detalhado até ao dia 5 de Fevereiro de 1997.



Hotel Ibis Europarque

PRECISA-SE

Empregado(a) de mesa
Admissão imediata

Entrevistas no local

Europarque - 4520 ESPARGO - SANTA MARIA DA FEIRA

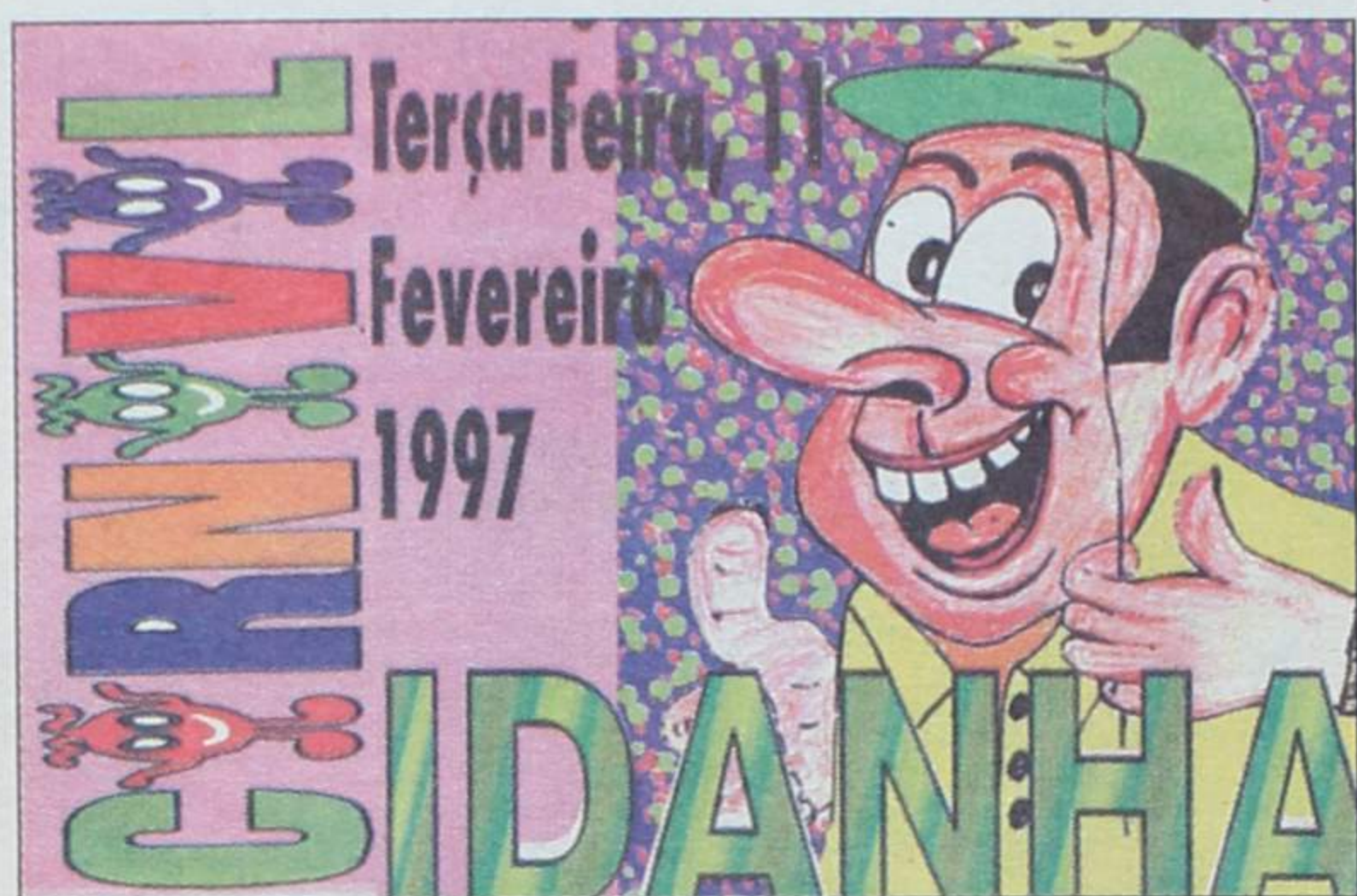

Carnaval da Idanha promete ser o melhor de sempre

O Carnaval da Idanha, a maior manifestação carnavalesca da região, irá ter lugar nos dias 9 e 11 de Fevereiro.

No domingo, está previsto o desfile de um grandioso corso que irá percorrer as ruas daquela localidade. À noite,

actuará a Banda Girassol, o agrupamento convidado pela organização para animar a festa.

Na terça-feira, pelas 15 horas, o corso volta às ruas para concluir a edição de 97 do Carnaval da Idanha.

Durante 1998

McDonald's instala-se na cidade de Espinho

A conhecida cadeia de restaurantes McDonald's tenciona abrir, durante o ano de 1998, uma filial na cidade de Espinho.

A empresa especializada em "fast food" (hamburgers, cheeseburgers, etc.), que tem como uma das principais características a venda de bebidas não alcoólicas, vai contemplar a nossa cidade com uma das suas unidades, criando, por arrastamento, alguns postos de trabalho a jovens do concelho e arredores.

Sabe-se que, por norma, esta empresa aposta nas capitais de distrito do país (Porto, Lisboa, Faro, Braga e Coimbra são disso exemplo), facto que, por si só, confere especial relevo a Espinho e confirma a sua posição estratégica no contexto da região em que se insere.

Contactada pelo nosso jornal a relações públicas da McDonald's admitiu o interesse da empresa em criar um restaurante na nossa cidade, ao abrigo da estratégia de crescimento que tem vindo a seguir.

Na madrugada de segunda-feira

Assaltantes "noctívagos" alteram rotina da cidade

Duas tentativas de assalto a estabelecimentos comerciais, num curto espaço de horas, alteraram a rotina da cidade de Espinho na madrugada de segunda-feira.

Eram 4h30 da manhã quando a Polícia foi avisada, por um telefonema, de uma tenta-

tiva de assalto a uma loja situada na Rua 19. Chegada ao local, a força policial já não conseguiu encontrar os assaltantes que, apercebendo-se da proximidade da autoridade, se puseram em fuga.

Escassas horas volvidas, a PSP foi de novo alertada para uma tentativa de assalto em plena cidade. Desta vez, a acção policial foi mais eficaz, uma vez que conseguiu frustrar os intentos dos meliantes, abortando a tentativa de assalto. Seguiu-se uma perseguição pelas ruas da cidade, que viria a originar a apreensão do veículo utilizado na fuga. Os assaltantes, esses, refugiaram-se em parte incerta.

Entretanto, tem-se registado um inusitado número de assaltos na "baixa" espinhense, segundo o velho sistema do "esticão". O método é simples e eficaz. Um condutor de uma viatura utilitária de cor branca abeira-se dos transeuntes para pedir informações e estes, quando reparam, vêem-se desituídos das suas carteiras.

A Polícia de Segurança Pública identificou um indivíduo do sexo masculino, residente em Estarreja, por ameaçar pessoas na via pública com uma pistola de alarme, a qual lhe foi de imediato apreendida, assim como um carregador e 91 fulminantes.

Três indivíduos com idades entre 20 e 22 anos, residentes na Quinta de Sagrada Família, em São Félix da Marinha, tentaram levantar um cheque furtado no valor de 200 mil escudos numa dependência bancária da cidade de Espinho. A PSP identificou os jovens.

DR. ILÍDIO D'OLIVEIRA SANTOS

MÉDICO DENTISTA

ODONTOPEDIATRIA / Ortodontia Fixa / Prótese Fixa

Consultórios:

— Rua 16 (Esquina Rua 19), n.º 545-1.º Dt.º - Espinho - Telef. 722931
— Rotunda da Boavista, 182-2.º H 3 - Porto - Telef. 6007175

Acordo com as entidades: ACASA; CGD; ADSE

CASINO SOLVERDE
apresenta

CARNAVAL

97

RIKO DORILÊO e Grupo Brasilidade

Um grande ESPECTÁCULO TROPICAL com mais de 20 artistas!

CASINO SOLVERDE ESPINHO Os melhores momentos

Informações e Reservas:
Tel. (02) 731 31 54
Fax. (02) 731 31 93

Retrato em formato pequeno

Educar é preciso

Laura Arminda concretizou em 1985 um antigo sonho: ser educadora de infância. Indiferente à enorme dedicação exigida na sua profissão, esta educadora lamenta-se apenas do reduzido afecto que os pais dispensam às crianças. A falta de tempo é o argumento invocado para explicar o distanciamento latente entre pais e filhos.

- Ser educadora de infância foi um objectivo que a perseguiu sempre?

- Comecei a trabalhar em 1975. Primeiro como vigilante e há 12 anos, depois de tirar um curso no Instituto Jean Piaget, tornei-me educadora de infância. Sempre gostei de trabalhar com crianças e o dia em que iniciei o meu trabalho como educadora de infância foi um sonho tornado realidade.

- A formação teórica é fundamental?



- Tem uma grande importância, claro. Mas não se pode subvalorizar a componente prática porque, afinal, trata-se de utilizar os ensinamentos que nos são ministrados.

- Qual deve ser o perfil de uma educadora de infância?

- Acima de tudo, é preciso que uma educadora de infância dê tudo o que tem às crianças. É uma profissão de tal modo absorvente que exige uma entrega total. Se, por qualquer motivo de ordem pessoal, devotamos menos atenção às crianças, estas notam logo e exigem o meu grau de carinhos.

- Existe algum aspecto ligado a esta profissão que lhe agrade menos?

- Mesmo que exista temos que ignorá-lo, porque trabalhar com crianças não é a mesma coisa que trabalhar com máquinas. Os problemas familiares não devem interferir no nosso trabalho.

- À educadora de infância é-lhe pedido, por vezes, que substitua a própria mãe das crianças...

- Em certos casos, o único afecto que as crianças encontram é no infantário porque, infelizmente, o tempo que a família dispõe para estar junta é cada vez mais escasso. É fácil perceber quando uma criança tem problemas familiares. Regra geral, sente-se angustiada ou revoltada.

- As crianças são cada vez mais precoces?

- Não vejo as coisas desse modo. Acho que as crianças que, à primeira vista, parecem privilegiadas - por pertencerem a um estrato social superior - são as que têm menos demonstrações de afecto por parte dos seus pais.

- A experiência como educadora de infância tem sido, por certo, útil na educação dos seus filhos...

- Sim, apesar de dispor de pouco tempo para estar com eles. O mais velho tem 14 anos e começa a desejar a sua privacidade, como é natural, o outro está na primeira classe e divide o tempo entre a escola e o infantário.

A profissão e o papel de mãe são coisas diferentes. Mesmo que não fosse educadora de infância, julgo que daria aos meus filhos a mesma educação.

- A violência reinante nas televisões influencia de forma directa as crianças?

- Não tenho dúvidas. Apercebemo-nos perfeitamente quando uma criança viu na véspera um filme de pancadaria, já que demonstra comportamentos algo violentos.