

DEFESA DE ESPINHO



APARTADO 39
4501 ESPINHO CODEX
PORTE PAGO
ANO 64 • NÚMERO 3384
6 DE FEVEREIRO 1997
PREÇO: 120\$00 (IVA incluído)

DIRECTOR: ÁLVARO GRAÇA



SEMANÁRIO



FUNDADOR: BENJAMIM COSTA DIAS

Em dia de festa de aniversário dos "Espinhenses"

Bombeiros: as piores instalações do distrito!



**Economize 300\$00
na assinatura
de "DE"**

Assinatura anual de
"Defesa de Espinho" para
este ano de 1997:

Paga nos nossos escritó-
rios até ao fim de Feve-
reiro próximo, 2.700\$00.

Cobrada pelos nossos
serviços a partir de Mar-
ço, 3.000\$00.

Europa, 3.550\$00.

Resto do Mundo,
4.050\$00.

Preço avulso, 120\$00.

Todos estes aumentos
resultam do facto de o
Estado ter deixado desu-
portar integralmente o
porte do jornal para o país
e estrangeiro.

Carnaval/97 na noite do dia 10

**Casino Solverde oferece
o maior espectáculo do Brasil**

Enterrar os mortos tem vários preços

Espinho: 500\$00

P. Brandão: 12.000\$00

Esmoriz: 17.000\$00

Núcleo Sportinguista levou-os a Lisboa

Jovens da Cerci foram ver o jogo entre "tigres" e "leões"



Até ao dia 15

Máscaras de Trás-os-Montes podem ser vistas em Espinho



Desporto

Sábado às 15h30
com o Boavista

Pupilos de Zinho podem "rectificar"...

CONVERSA COM JESUS

Converse c/ Jesus todos os dias durante 9 dias. Orar: Meu Jesus, eu Vos depusitei toda a minha confiança. Vós sabeis de tudo. Pai e Senhor do universo. Sois o Reis dos Reis. Vós que fizeste o paralítico andar. O morto voltar a viver, o leproso sarar. Vós que vedes minhas angústias, as minhas lágrimas, bem sabeis Divino amigo como preciso alcançar de Vós esta grande graça (pede-se a graça com fé). A minha conversa convosco, Mestre, me dá ânimo e alegria para viver. Só de vós espero com fé e confiança (pede-se a graça com fé). Fazei Divino Jesus que antes de terminar esta conversa durante nove dias, eu alcance esta graça que peço com fé. Como agradecimento publicarei esta oração para que os outros que precisam de Vós, aprendam a ter fé e confiança na Vossa Misericórdia. Eluminaí meus passos, assim como o sol ilumina todos os dias o amanhecer, e testemunhai a nossa conversa. Jesus, tenho confiança em Vós. Cada vez mais aumento a minha fé! Agradeço graça alcançada.

M.L.M.

EM ESPINHO
ESTABELECIMENTO COM 540M²
Bem Localizado

Telefone, (02) 72 85 73

PRECISA-SE
PINTOR - BATE-CHAPAS
AJUDANTE DE MECÂNICO

Zona de Espinho

Contactar telefone, 312974

EM ESPINHO
ESTABELECIMENTOS
Bem Localizados

Telefone, (02) 72 85 73

Italnor

Concessionário **FIAT**

VIATURAS DE SERVIÇO SEM AVERBAMENTO
 (COM GARANTIA DE FÁBRICA)

FIAT PUNTO 75 ELX 1996

VIATURAS USADAS
 (COM 0% DE ENTRADA)

MARCA	MODELO	COR	ANO	PREÇO
CITROËN	AX 10 RE 3pt	Vermelho	1990	580c.
CITROËN	AX 11 3pt	Cinza	1988	360c.
CITROËN	AX Ten 5pt	Branco	1992	830c.
CITROËN	AX TRD 5pt	Cinzento	1992	1.180c.
FIAT	127 / 900 C	Beje	1980	80c.
FIAT	Croma TD	Bordeux	1991	2.600c.
FIAT	Tipo 1.4 SX 5pt	Azul	1994	1.620c.
FIAT	Uno 45 S	Vermelho	1987	390c.
FIAT	Uno 45 S 3pt	Cinza	1992	820c.
FIAT	Uno 45 S 5pt	Preto	1988	480c.
FORD	Fiesta 3pt	Preto	1990	780c.
FORD	Fiesta Van	Vermelho	1990	860c.
HONDA	Civic	Branco	1984	550c.
LANCIA	Delta 1.6 GT ie	Preto	1991	1.200c.
LANCIA	Y10	Cinza	1994	1.380c.
RENAULT	9 GTL	Branco	1985	180c.

DOS CONCESSIONÁRIOS FIAT
SAI SEMPRE A GANHAR.

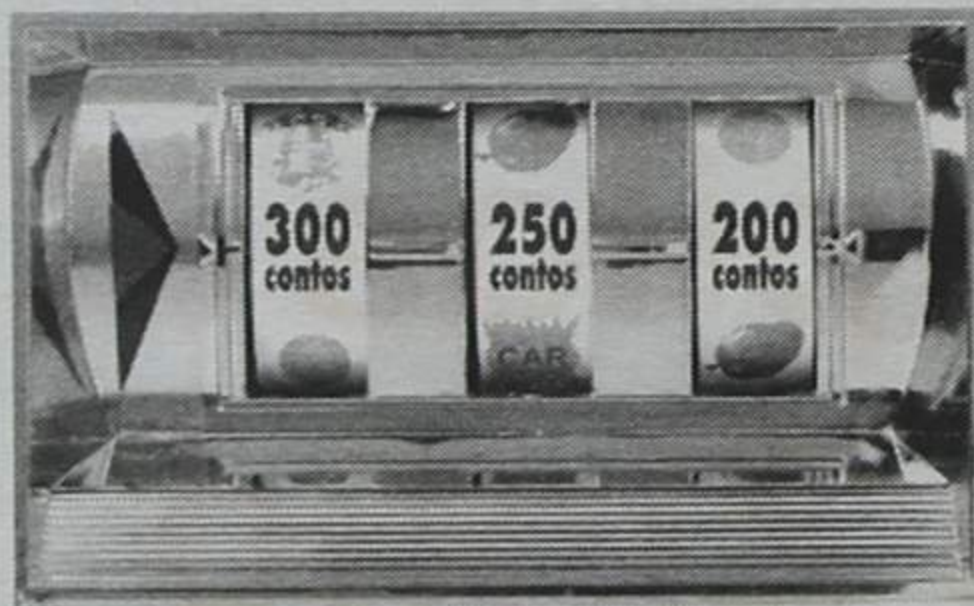

Escolha um Fiat Punto, Bravo ou Brava, de passageiros e ganhe um destes Jackpots.

Italnor - Sociedade de Automóveis do Norte Lda.
 ESPINHO - Rua 20/43 • Telefones: 725528 / 726202
 ST³ M³ da FEIRA - Av. 25 de Abril • Telefone: (056) 373895

Notas de pouca monta

“Tout le monde dance!...”

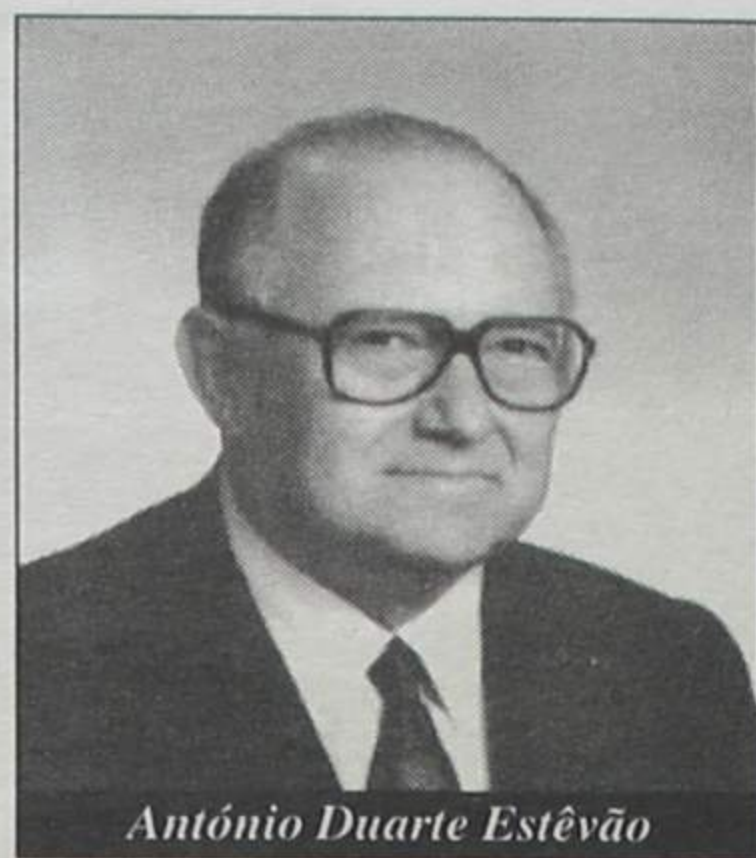

António Duarte Estêvão

Nos meus tempos de rapaz, eu fazia parte dum grupo “patusco” que tinha expressões de se lhe tirar o chapéu... Por exemplo, esta: - ó pá!... Estou ansioso por chegar a domingo!... Ando com uma “fome” de dançar “bestial”!...

A citada “fome” não nos batia no estômago, mas percorria-nos o corpo com um “formigueiro”, que, em bom português, tem o nome de ansiedade...

Há dias, fui a um convívio que teve lugar no Salão Ático, situado nos antigos “domínios” do Balcão Popular e da Geral do histórico Coliseu do Porto, a que nós chamávamos “poltronas do pontapé nas costas”!

O encontro citado incluía

uma belíssima exibição de danças de salão por alunos duma escola da arte de bem bailar.

No feliz momento da valsa, disse a um antigo colega do “Oliveira Martins”, que, sempre perante a música de “Strauss”, sentia feticotes dançarinos!... O “moço”, que estava ao lado da esposa, entre sorrisos, confessou-me baixinho, para a senhora não ouvir o “pecado”: - Também eu, meu velho amigo!... E logo assim, com respeito e... abraçadinhos como nos velhos tempos!...

Eu contei esta passagem a um “jovem”, do tal grupo espinhense “bem humorado”, que me deu como resposta: - ó pá!... Há anos, ao visitar Viena de Áustria, concretizei um dos maiores sonhos da minha vida, que foi ver a casa onde viveu Johann Strauss... E, como não podia deixar de ser, tive que fazer também “uma perninha” e dançar a valsa, nesse ambiente de grande esplendor!...

Fiquei a saber, mais uma vez, que a minha saudável “tara” do sublime bailado, lá por ter vindo dos nossos ancestrais do século passado, há-de resistir, como herança divina, no século futuro.

Recordo, a propósito, o êxito clamoroso do filme extraído da vida de Johann Strauss. O citado filme tinha como título “A Grande Valsa”, mas, nos cartazes, havia a inscrição do nome original: “Tout le Monde Dance”!...

Daí, o facto de me dar a “maluqueira” de chamar a Espinho a Viena dos nossos tempos, e, até porque, nos loucos dias e noites de Carnaval, permitia-me ao arroubo de dizer, enfaticamente, “tout le monde... espinhense, dance”!... parafraseando essa bonita expressão, plena de musicalidade!...

No princípio dos anos quarenta, devia ser difícil, em Portugal, encontrar uma terra, com a nossa dimensão, onde houvesse mais bailes e bailaricos, no período de Carnaval.

Éramos pouco mais de dez

mil habitantes, mas, bem contadinhos, os recintos de dança deviam rondar a vintena.

Socorrendo-me das boas memórias da época, vou elucidar o meu leitor: no Grande Casino e na Piscina Solário Atlântico, nos respectivos salões nobres, restaurantes e dancing’s, eram cinco os locais à escolha do freguês.

O Teatro Aliança, os salões dos Bombeiros Voluntários, as Pensões Demétrio e Particular e os recintos de admissão privada, fazem com que os nossos cálculos não pequem por exagero. Até porque, não podemos nem devemos esquecer os bailes popularíssimos perto do Bairro Piscatório, que normalmente rebentavam pelas costuras.

As orquestras abundavam, nesse tempo áureo da música ao vivo. Aos consagrados e saudosos Neves, Marques e Teixeiras, seguiram-se Nazareth’s, Macedos, Melos e outros... Recordam-se, portanto, algumas das orquestras mais famosas desses tempos, muitas delas com normais e honrosas atuações no Casino: A “Palácio”, “Colúmbia”, “Danúbio” e “Teixeira” eram as mais cotadas, no nosso meio, mas também tiveram a sua época, por exemplo, a Orquestra Melo em que o seu regente era tão alto que até parecia que tocava o violino no... telhado!... A Orquestra Costa Verde também fez furor, bem como a Indiana, onde era vocalista e violinista o nosso velho amigo António Ferro, que, ainda hoje, mantém um espírito alegre e sadio.

Não é possível abordar es-

tes temas, sem falar na minha querida “Maltaldrabona”, um grupo organizador de famosos bailes e que chegou a formar um conjunto, nomeadamente, de “gaitas de beijos”, que actuava, com inteiro agrado, no intervalo das vespertais dançantes.

Uma maravilha!... Foi esta terra que inspirou, certamente, os famosos Capelas para a construção dos seus renomados violinos!.. Foi esta terra que inspirou músicos e poetas!... Foi esta terra, meu Deus, que viu uma multidão a dançar, como num filme de Walt Disney, ao som de violinos, pianos, saxofones e trompetes, vareiras chinelas, botas militares, sapatinhos de cristal, calçado de polimento, e até, pezinhos nus de inocentes crianças!...

Foi a pensar em Espinho que eu acrescentei, um dia, talvez com alguma razão, ao título do filme “A Grande Valsa”, o “tout le monde... espinhense, dance!...”

Sendo assim, vou aproveitar o som da música que entra, doce e ternamente, no meu ouvido!...

Está ali, ao canto desta minha página, uma senhora a convidar-me com um sorriso, para dançar. Sabem quem é?... É a Maria Saudade!... Os seus cabelos prateados têm fios de ouro reflectidos pelo Sol poente!... Os olhos da Maria Saudade têm uma cor inexplicável, e sendo negros, castanhos ou da cor do céu e do mar, pouco me importa!... Estão cheios de brilho ainda e vão dançar, dentro dos meus, a sempre tema e maravilhosa valsa “No Belo Danúbio Azul!...”

Fosforeira
Portuguesa, S.A.

PRECISA

SERRALHEIRO
AFINADOR

C/ experiência

Inscrições na Fábrica
 Rua 37, N^o 450
 4500 ESPINHO

PRECISA-SE

PINTOR - BATE-CHAPAS
AJUDANTE DE MECÂNICO

Zona de Espinho

Contactar telefone, 31 29 74

LAVANDARIA
LAVAR



RIBEIRO, VALENTE & CA., LDA.
 Rua 12, n.º 640 — ESPINHO
 Telefone, 723704

A MAIS AVANÇADA TÉCNICA
 NA LIMPEZA E TRATAMENTO
 DO SEU VESTUÁRIO
 Limpeza a seco — Lavagem e secagem
 de roupa branca, rendas e bordados
 SERVIÇO RÁPIDO

EMPREGOS

AOS CABELEIREIROS DE ESPINHO

(Homens, Senhoras)

Tens boa qualidade profissional neste ramo e se queres ter o teu atlier sem investires.

Escreve para este jornal ao n.º 4665, enviando o teu curriculum

CAPITEL
 Imobiliária

- T1 - Usado - Óptima área e Bons Acabamentos
- T1 - Novo - Perto da Praia - 11.000c.
- T2 - Novo - Óptimos Acaba./ - 14.500c.
- T3 - Novo - 17.000c.
- T3 - Usado - Garagem Individual

Apartamento em Construção em Diversas Zonas de Espinho e Arredores

Moradias em Construção C/ Acab./ de Luxo.
 Moradias Novas em S. Félix, Granja e S. Paio de Oleiros.
 Moradia Junto à Praia

Telef.: 7311400

Exposição decorre em Espinho

Máscaras tradicionais portuguesas da região de Trás-os-Montes

Até ao dia 15 do corrente, decorre na galeria municipal, aqui em Espinho, uma exposição de caretos - máscaras tradicionais portuguesas, da região de Trás-os-Montes. Dessa exposição fazem parte caretos utilizados na festa dos rapazes, festas de Santo Estêvão e Carnaval.

Até esta sexta feira, 6 do corrente, a exposição conta com a presença, em actividade, do artesão de Ousilhão (freguesia do concelho de Vinhais), João Esteves, especialista na feitura de máscaras, que dedica ainda parte do seu tempo a trabalhos na agricultura. Ele trabalha em artesão desde os tempos de escola. Tem de idade 58 anos.

Segundo pesquisas efectuadas por Maria do Carmo Martins, que foram transportadas para o cartaz da exposição, tanto a "Festa dos Rapazes" como os "Caretos" têm a sua história, aliás muito curiosa. A primeira acontece ainda hoje em algumas aldeias do concelho de Bragança, entre 25 de Dezembro e o Dia de Reis, 6 de Janeiro, consoante as localidades.

Juntando os rapazes solteiros da respectiva aldeia, a

festa é normalmente dirigida por um "juiz" ou por dois "mordomos", eleitos no último jantar dessa celebração. Nos casos mais significativos, a festa é precedida de uma reunião do grupo para deliberação sobre a compra de géneros alimentares, sobretudo da vitela, bem como do vinho. É também resolvido, entre outros pormenores, o contrato a fazer com os gaiteiros.

O grupo assiste à missa do Dia de Natal e um pouco antes dela acabar, sai da igreja, enverga as máscaras e respectivos trajes e toma posições estratégicas no sentido de controlar as pessoas à saída da missa, forçando-as, táctica ou explicitamente, a concentrar-se no largo da aldeia, onde tem lugar o "colóquio" ou as "loas". Para este efeito, improvisam um palco com carros de bois e perante a população da aldeia, dão início ao colóquio. Um dos rapazes salta sobre o estrado, tira a máscara e, em verso, dá as boas-festas aos presentes; os companheiros um após outro, comentam em tom facetado, burlesco ou sarcástico os acontecimentos ocorridos

durante o ano. Tudo lhes é permitido nesse dia, são considerados seres superiores, gozando de uma força e liberdade quase sem limites, podendo destruir, castigar, criticar e troçar, segundo a sua vontade. As quadras recitadas baseiam-se na vida da aldeia, fala-se das terras, das brigas de fulano com beltrano, das pretensões de cicrano e outros episódios do quotidiano.

Quanto aos *Caretos*, a origem das festas e folguedos é anterior ao próprio Cristianismo. Pelo menos é essa a opinião de Belarmino Afonso, director do Arquivo de Identificação de Bragança.

Para o etnógrafo, as máscaras de aspecto demoníaco terão inspiração nos berrões, barrascos ou porcas, cuja carne é a mais apreciada na região transmontana.

As máscaras de madeira, que são trabalhadas na aldeia durante todo o ano, apresentando figuras zoomórficas, embora já apareça uma outra mais colorida e comercial; os fatos são de colchas de fabrico caseiro, de lã, garridos e farfalhudos, são compostos de casaco com capuz e calças, recamados de espessas franjas vermelhas, azuis, verdes, amarelas e, com um rabo de raposo ou de lã felpuda pendente do capuz.

Vestidos a rigor, com uma vara na mão para impor respeito e a (des) ordem, os *Caretos* trazem também à tiracolo coleiras de gado com campainhas e a toda a volta da cintura uma enfiada de chocalhos, emprestando a estas festividades uma alegria e vivacidade que as tornam das mais singulares da tradição popular portuguesa.

Mulher vítima de "esticão" sofreu fractura dum braço

Foi aqui ao pé da porta, na Rua 26, ao fim da tarde da penúltima quarta feira. Almerinda da Silva Carvalho Alves, de 39 anos de idade, casada, residente na Ponte de Anta, foi vítima do chamado "esticão" por parte de um indivíduo não identificado que seguia de automóvel ao lado do condutor, também este desconhecido.

Os ocupantes do veículo deviam estar, à distância, com os olhos nos movimentos da transeunte, quiçá imobilizados naquela artéria, aguardando a oportunidade ideal para atacarem a "presa".

O golpe foi rápido mas violento. Esticando o braço do seu lado, o "pendura" agarrou com a mão a maleta que a senhora levava ao ombro, ao mesmo tempo que a lançava sobre os carros estacionados junto das árvores que ficam nas traseiras do tribunal.

Contorcendo-se com dores, com suspeita de fracturas pelo corpo, a Almerinda foi conduzida ao Hospital de Espinho, onde recebeu tratamento a ferimentos e contusões. Soube-se mais tarde que sofreu factura dum braço.

Empregada de restaurante denunciou traficante de droga

Uma empregada de restaurante, de 27 anos de idade, residente em Espinho, foi surpreendida na posse de duas embalagens de heroína (dois oitavos), por agentes da Polícia de Segurança Pública. Não demorou que a detida denunciasse o traficante, um empregado de mesa, de 30 anos de idade, também residente nesta cidade, que foi igualmente detido e entregue com a mulher ao tribunal da comarca.

A PSP de Espinho deteve também um indivíduo de sexo masculino, com 38 anos de idade, casado e residente nesta cidade, por ter sido surpreendido a desfazer-se de nove embalagens de heroína, com 1,2g cada, as quais lhe foram apreendidas bem como a quantia de 5.600\$00. Este indivíduo deverá ser apresentado em tribunal brevemente.

Cheques devolvidos por falta de provisão

Na PSP de Espinho foi apresentada queixa contra um indivíduo do sexo masculino, residente em Santarém, por emissão de cheque bancário na valor de 39.360\$00, o qual, depois de submetido a pagamento, foi devolvido por falta de provisão.

Foi também apresentada queixa contra um indivíduo do sexo feminino, residente em Valença do Minho, igualmente por emissão de dois cheques bancários no valor de 572.000\$00 cada um, que também foram devolvidos por falta de provisão.

Operação stop controla 130 veículos automóveis

A PSP de Espinho levou a efeito, no passado dia 31 de janeiro, pelas 22:30H, uma operação stop, onde foram controlados 130 veículos automóveis, tendo sido detectadas várias infracções, nomeadamente três faltas de cinto de segurança, uma falta de capacete de protecção e uma condução sobre influência de álcool, com taxa de 1,19 g/l.

ESCRITÓRIOS / COMÉRCIOS ESPINHO (Av.º 8)

Prontos a ocupar
Preços e Condições de Pagamento Excelentes
Áreas de 30 a 80 m2

.....
Telefone 02 - 745 42 28 (Ext. 6225)

Aluga-se ou Vende-se

MORADIA R/C E 1º ANDAR

4 frentes, anexos, grande quintal c/ árvores.

Perto de Espinho, Idanha - Anta - Espinho.

Rua da Cavadinha 200

Mostra: Telef. 725432 — Informa: Telef. 6181698

FRICAL ADMITEM-SE VENDEDORES

Com e sem experiência

Contactar: Rua 25, N.º 275 - ESPINHO

EM ESPINHO APARTAMENTOS T2 e T3 Com vistas para o mar

Telefone, (02) 72 85 73

VENDE-SE APARTAMENTO T3 - DUPLEX

EM NOGUEIRA DA REGEDOURA A 2 KM DE ESPINHO
13.000C. TELF: 02-7453151 - 02-7452415

DÚPLEX Imobiliária, Lda.

Rua 30, nº 1017
4500 Espinho

APARTAMENTOS

ESPINHO (centro) - T3
Novo, de luxo, c/ aquec. central
grande coz. equipada, sala c/ 28m2,
fogão de sala c/ recup. de calor, gás
canalizado, TV Cabo, porta segurança
e garagem c/ 29m2. 35.000c. Ref.º 178

URBANIZAÇÃO LEIRA DA RELVA
T2 usado. Área de 96m2, aquecimento
central, fogão de sala, pavimentos em
carvalho francês, garagem individual
c/ portão automático. Varanda c/
vista de mar. 18.500c. Ref.º 126

ESPINHO (Nascente) - T1
Novo, boa área, c/ fogão de sala, la-
vandaria e garagem. 10.500c. Ref.º 100

MORADIA

GRANJA Nova, 4 quartos
aquecimento central, vidros duplos.
Área 300m2. 34.000c. Ref.º 301

LOJA

ESPINHO (Centro)
Área de 220m2, ideal p/ stand
de automóveis. Ref.º 218

TRESPASSE

ESPINHO (centro comer-
cial Solverde 2) - LOJA - no r/c,
para diversos ramos.

722275

Clube do Ambiente observou costa espinhense

Os membros do Clube do Ambiente da Escola Secundária Dr. Manuel Gomes de Almeida levaram a cabo

recentemente, mais uma observação costeira na nossa cidade. Como resultados dessa observação, dizem haver fluviais que continuam a ser indevidamente utilizados. Exemplo disso é o da Rua 33 onde continua a correr água poluída, afirmam, sinal de que existem ligações clandestinas de esgotos. O lixo nas praias, na ribeira de

Silvalde e junto das cabanas dos ciganos, onde se notou isolado, apenas um contentor de lixo, é outra das suas conclusões, assim como zonas devastadas por trânsito automóvel, nomeadamente de jipes e motos. Foram observadas marcas de rodados em toda a zona do cordão dunar entre a Ermida de S. João e a Lagoa de Paramos. A terminar, dizem eles que "tardam as medidas municipais e intermunicipais para a resolução destes problemas".

Luso Celuloide contesta sindicato

Com pedido de publicação recebemos do Sindicato dos Trabalhadores das Indústrias Químicas, Petróleo e Gás do Norte um comunicado a referir que os trabalhadores da Luso Celuloide, com sede em Anta, fizeram uma greve de 24 horas, em 31 de Janeiro passado, "pelo não cumprimento dos salários em atraso de Dezembro/96 e Janeiro/97, assim como retroactivos de 1996, e

pela garantia dos postos de trabalho." Adianta o sindicato que "há casais a trabalhar na empresa que se encontram em situação de desespero."

A administração da empresa, por nós contactada, garante que ter sido pago o 13.º mês e que se verificou um atraso de quinze dias relativamente aos salários de Dezembro, mas que a situação tende a normalizar-se.

Rosa Albernaz participa em conferência na Índia

A espinhense Rosa Albernaz e o social democrata Guilherme Silva são os únicos deputados portugueses que irão marcar presença na União Inter-Parlamentar, que terá lugar em Nova Deli, na Índia, de 13 a 19 de Fevereiro.

A deputada socialista viajará para a Índia nos próximos dias, dado que, de 9 a 13 de Novembro, irá encetar contactos com representantes policiais e civis em Goa.

No discurso que irá apresentar, perante milhares de deputados oriundos do mundo inteiro, Rosa Maria Albernaz apela para a criação de uma parceria mais eficaz entre os homens e as mulheres na vida política.

A terminar, Rosa Albernaz alude, como é norma nos seus discursos em conferências internacionais, à situação em Timor, congratulando-se pela atribuição do prémio Nobel a D. Ximenes Belo e a Ramos Horta.

Paulo Moreira expõe no Hotel Praiagolfe

Paulo Moreira vai expor a sua obra no Hotel Praiagolfe, a partir do dia 7 de Março.

Trata-se da primeira exposição em Espinho deste pintor de 28 anos, residente em Fiães, cujo currículo con-

ta com mostras já realizadas, nomeadamente, em Portalegre, Viana do Castelo e Évora.

A inauguração tem lugar amanhã, sexta-feira, pelas 21 horas.

"Toy Story - Os rivais" inaugura matinés do Casino

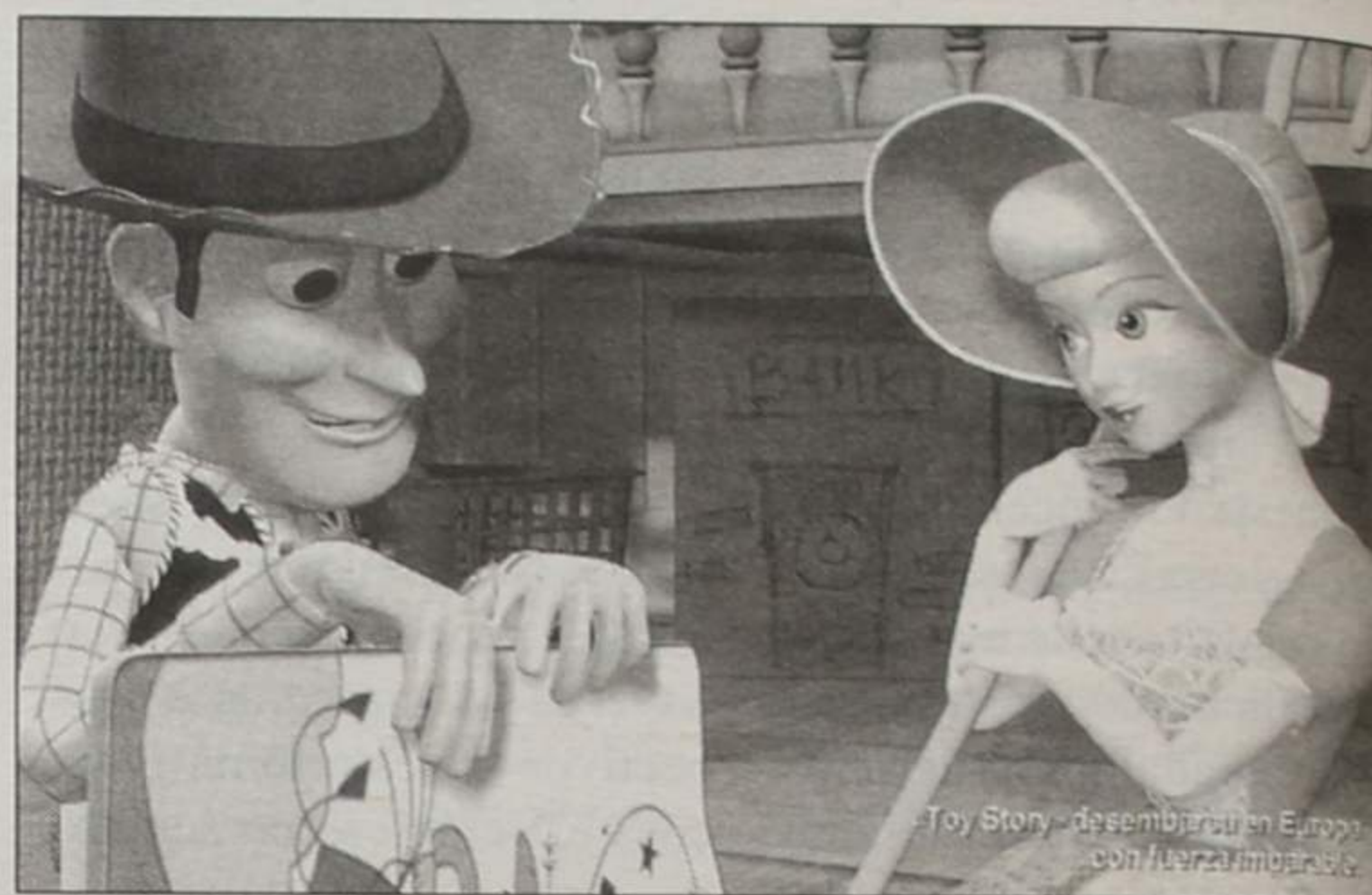

A partir deste domingo, o Cinema Solverde vai apresentar duas matinés infantis por mês. O primeiro e o último domingo de cada mês, sempre às 11 horas, serão consagra-

dos aos filmes dirigidos a crianças.

A película "Toy Story - Os rivais", na sua versão portuguesa, irá inaugurar as matinés de domingo.

António de Sousa Pereira Camilo

AGRADECIMENTO E MISSA DO 7º DIA

Sua mulher, filhas, genros, netos e restante família, muito sensibilizados e reconhecidamente, vêm por este meio, agradecer às pessoas que tomaram parte no funeral do seu ente querido, ou que de outro modo se associaram à sua dor e participar que segunda-feira, dia 10, pelas 18.30 horas, se celebra missa do 7º dia na Igreja Paroquial de Perosinho, agradecendo desde já a quantos participarem em tão sublime acto.



Espinho, 6 de Fevereiro de 1997.

Maria Carmen Teixeira da Costa

Maria Carmen Teixeira Sousa Silva

Maria Laura Teixeira Sousa Guedes

José Luís Pereira da Silva

José Fernando Pereira Guedes

Maria João, Luís Norberto, Carmen Leonor, Liliana Guedes,

José António, Nuno Guedes, Gisela Maria.

Funerária N.º Sr.ª D'Ajuda - Sancebas & Luís Alves
Rua 20 N.º 887 - Espinho - Telef. 72 51 29

FARMÁCIAS DE SERVIÇO

Quinta - SANTOS Rua 19, n.º 263;
Sexta - PAIVA Rua 19, n.º 319;
Sábado - HIGIENE Rua 19, n.º 293;
Domingo - GRANDE FARMÁCIA Rua 8, n.º 1052;
Segunda - CONCEIÇÃO Rua S. Tiago, n.º 709, Silvalde;
Terça - TEIXEIRA Ctr. Com. Solverde/1, Avenida 8;
Quarta - SANTOS Rua 19, n.º 263.

CINEMA

Casino Solverde:

"MICHAEL COLLINS"

De 7 a 13 de Fevereiro

- 2ª a 5ª feira: 15h30 e 21h45;

- 6ª feira: 15h30, 21h45 e 00h30;

- Sábado: 15h30, 18h15, 22h00 e 00h30;

- Domingo: 15h30, 18h15 e 22h00.



Vencedor do Festival de Veneza
Candidato aos Óscares de Hollywood

Cine-Teatro S. Pedro:

"SPACE JAM"

De 7 a 13 de Fevereiro

- 2ª a 5ª feira: 15h30 e 21h45;

- 6ª feira: 15h30, 21h45 e 24h00;

- Sábado: 15h15, 17h45 e 21h45;

- Domingo: 15h15, 17h45 e 21h45.

ESPINHO E ARREDORES

ESPINHO

T1 11.000c.
T2 17.600c.
T3 usado 16.200c.
T3 29.000c.
T4 29.000c.
T4 Duplex 26.000c.

ESMORIZ

T1 10.000c.
T2 12.000c.
T3 Duplex 18.000c.
Moradia 25.000c.

GRANJA

Moradia 34.000c.

VALADARES

T2 14.000c.

S. F. da MARINHA

Lot. de Moradia
desde 10.000c.
Moradia 33.000c.
T2 10.700c.

ARCOZELO

T2+1 13.700c.
T1+1 11.500c.
T2 13.000c.
T3 16.750c.

MOZELOS

T1+1 - T2 - T3
desde 11.000c.

AGUDA

T2 13.000c.

LOUROS

T3 15.000c.

MIRAMAR

T1 - T2 - T3
Preços desde 10.000c.

SERZEDO

T1 - T1+1 - T2+1 - T3
Preços desde 10.000c.

GRIJÓ

Moradia 23.500c.

OVAR

T2+1 - T3
Preços desde 14.500c.

REPLICA (ESPINHO) - Telef. 7313263

CAIXA DE BALCÃO RAPAZ - 1º EMPREGO

Idade 20 a 25 anos
10º Ano de Escolaridade
Facilidade de Comunicação
Boa apresentação
Exigem-se informações

Telef: 731 44 84 (das 15 às 18 horas)

CDU realiza assembleia de eleitos

A Comissão Coordenadora de Espinho da CDU, realizou no passado dia 30 de Janeiro, no Centro de Trabalho do PCP, uma assembleia de eleitos e membros das listas CDU candidatas aos diferentes órgãos autárquicos do concelho nas últimas eleições.

Neste encontro, analisaram-se as prestações da CDU e das outras forças políticas a nível local e perspectivaram-se objectivos até 31 de Dezembro próximo, data do acto eleitoral. Delinearam-se alguns princípios orientadores da elaboração das listas, donde sobressai a máxima abertura e renovação na sua composição.

Com grande determinação, a CDU arranca para as eleições

autárquicas disponível para trabalhar no interesse das populações e com um projecto autárquico capaz de dar resposta às aspirações de bem-estar, desenvolvimento e progresso locais.

Semanário Registrado na Direcção-Geral de Comunicação Social sob o n.º 41/37

DEFESA DE ESPINHO

DIRECTOR
ÁLVARO GRAÇA
PROPRIEDADE
EMPES - EMPRESA
DE PUBLICIDADE
DE ESPINHO, LDA.

Matriculada na Conservatória do Registo Comercial de Espinho sob o n.º 59, folhas 30 do livro C-1
Capital Social 1.040.000\$00

REDACÇÃO
E SERVIÇOS
ADMINISTRATIVOS
Rua 26, N.º 601 - 2º Esq.
Apartado, 39
4501 ESPINHO Codex
Telefone, 72 15 25
Fax, 72 15 25

PAGINAÇÃO
ELECTRÓNICA
e FOTOMONTAGEM
"DEFESA DE ESPINHO"
IMPRESSÃO
NAVEPRINTER - IN-
DÚSTRIA GRÁFICA DO
NORTE, SA

E.N. 14 (km 7,05)
Apartado 121
4471 MAIA Codex
Tels. 941 10 85; 948 56 31 e 948 55 64
Fax 941 10 84

TIRAGEM MÉDIA
3.500 EXEMPLARES
Depósito Legal
N.º 1604/83
MEMBRO DO IPIR
(Instituto Português
da Imprensa Regional)

Presidente da Comissão das Migrações

Manuela Aguiar reeleita por unanimidade

A dra. Manuela Aguiar foi reeleita, por unanimidade, presidente da Comissão de Migrações, Refugiados e Demografia da Assembleia Parlamentar do Conselho da Europa.

Deputada do PSD, depois de ter sido secretária de Estado das Comunidades e vice-presidente da Assembleia da República, a ilustre "espinhense" participou em Estrasburgo na reunião daquela Comissão,

como relatora de um projecto de convenção europeia sobre a nacionalidade.

O Conselho da Europa está preocupado com estas duas questões: a aquisição de nacionalidade e a dupla nacio-

nalidade. É seu objectivo pôr fim às medidas restritivas vigentes na Convenção de 1963.

Têm a duração de um ano as funções a exercer por Manuela Aguiar.

Presidente da AMPEP em Buxelas

- em defesa das pequenas e médias empresas

A Associação dos Médios e Pequenos Empresários Portugueses (A.M.P.E.P.), recebeu recentemente um convite para participar na Conferência Europeia da Associação Europeia das Pequenas e Médias Empresas (PME UNION), em representação das pequenas e médias empresas portuguesas. O convite foi aceite por unanimidade do Conselho Directivo da A.M.P.E.P. e a representar esta associação, viajou o seu presidente, Pedro Fernandes, para Bruxelas no passado dia 25 de Janeiro. O presidente, aproveitará a sua estadia na capital europeia para efectuar mais alguns contactos de alto nível, que visam estreitar relações de muito interesse para defesa das pequenas e médias empresas portuguesas e europeias.

Inscrições até ao dia 14

Jovens animadores para postos de informação

A delegação do Instituto Português da Juventude tem abertas inscrições até 14 do corrente para a colocação de Jovens Animadores de Informação para os Postos de Informação Juvenis dos concelhos do distrito de Aveiro, dentre eles o de Espinho, como é óbvio.

Os candidatos devem ter idade entre os 18 e os 25 anos, habilitados com, pelo menos, o 12.º ano do ensino secundário.

Perfil exigido: elevado sentido de responsabilidade; bom poder de comunicação; facilidade de estabelecer contactos pessoais; gosto pela actividade de informação e Relações Públicas; capacidade de organização e iniciativa.

Funções a exercer: atendimento aos jovens e outros utentes; recolha e divulgação da informação; selecção e afiliação da informação com eventual interesse para os jovens; montagem e actualização de painéis informativos; colaboração nos diversos eventos em que o IPJ participe.

Os jovens terão direito a uma bolsa mensal de 20.000\$00, na modalidade de três horas diárias e de 25.000\$00 na modalidade de quatro horas diárias.

Currículo e fichas de candidatura deverão ser entregues na Delegação do IPJ de Aveiro, Rua das Pombas - 3810 Aveiro. Telef. (034) 381935.

Aconteceu no País

A população de Francelos cortou a estrada 109, que liga o Porto a Espinho, para protestar contra o tráfico de droga, que acusa de ser promovido pela comunidade cigana, que ocupa um acampamento ali próximo. No local estiveram cerca de 100 agentes da GNR, que quase não intervieram, limitando-se a evitar incidentes entre os populares e os elementos daquela raça.

"Não à droga" foi o slogan utilizado pelos manifestantes, que ameaçam exercer posições mais drásticas se as autoridades não tomarem medidas tendentes a acabar com o negócio da droga naquela zona. Duas dessas medidas seriam o boicote às próximas eleições autárquicas e/ou impedir que as crianças fossem às aulas.

O novo comissário da EXPO 98, chegou a Lisboa, vindo de Macau, e não teve qualquer relutância em confessar que nada conhece do projecto, mas que vai estudá-lo em pormenor, de modo a ficar a conhecê-lo o suficiente para depois actuar. Trata-se do eng. Torres Campos, amigo pessoal do primeiro-ministro, que sabendo da sua presença em Macau, lhe telefonou a convidá-lo para a função. Para Alberto João Jardim, presidente da Região Autónoma da Madeira, este caso da EXPO 96, com a saída "forçada" do eng. Cardoso e Cunha, constitui um verdadeiro escândalo nacional.

Aqui e além sucedem-se as greves e as manifestações de protesto por causa dos salários em atraso em diversas empresas, algumas de projecção nacional. É o caso, entre outras, da Companhia Nacional do Cobre, no Porto, sem dinheiro para pagar aos seus trabalhadores. A administração estava à espera de um adiantamento por parte da Caixa Geral dos Depósitos, mas não foi bem sucedida. Entretanto, não faltam responsáveis a dizer ao país que "tudo vai bem"...

Terça feira, 28 de Janeiro, foi considerado o "Dia D", dedicado ao combate à droga, esse flagelo mundial que vem desgraçando milhões de jovens. Todas as emissoras radiofónicas dedicaram ao evento muito do seu espaço, numa campanha em que estiveram também envolvidas figuras do governo e da oposição, assim como o presidente da República. Uma dessas emissoras reproduziu o relato impressionante de um toxicod dependente de Lisboa, que passa as noites num contentor junto do Cais de Sodré. Um quadro de estarrecer. Só visto, perdão só ouvido!

De registar, ainda, o desabafo da mãe de um toxicod dependente, que criticou asperamente os responsáveis pela realização de uma jantarada para a divulgação do "Dia D". "E tanta gente a precisar desse dinheiro para tratar os seus filhos!" - comentou.



Clínica Médica Fisiátrica da Costa Verde, Lda.

Clínica Geral, Especialidades, Enfermagem, Oxigénio

E. C. G. ENDOSCOPIAS

- Recuperação funcional é a nossa maior especialidade
- Acordos com: ACASA, C.G.D., SAMS e SEGUROS

ABERTO DAS 8,30 HORAS ÀS 22 HORAS

Rua 8, N.º 949 • Telef. 72 58 85 / 72 59 10 • 4500 ESPINHO

Almeida Santos

Advogado

ESCRITÓRIOS:

ESPINHO
Av. 24, N.º 741 - Sala C - (Av. da Feira)
Tels. (02) 72 33 14 - 72 11 04 Horário: 2.ª, 4.ª e 6.ª das 17 às 19 horas

SANTA MARIA DA FEIRA (escritório principal)
R. Dr. Roberto Alves - N.º 2 (junto escadas Convento)
Telefs. (056) 36 22 48 - 33 24 25 Aberto aos Sábados de manhã

RESIDÊNCIA:

R. PADRE AGOSTINHO (IGREJA) - ESPARGO - S. M. FEIRA - TEL. (056) 332425

Defesa de Espinho - 3384 - 97/02/06

MUNICÍPIO DE ESPINHO
CÂMARA MUNICIPAL

AVISO

Faz-se público, em cumprimento da deliberação tomada pela Câmara Municipal de Espinho em sua reunião ordinária de 14 de Janeiro em curso, que a partir do próximo dia 1 de Março de 1997, as tarifas a cobrar no Município, pela Remoção e Tratamento de Resíduos Sólidos Urbanos, serão as seguintes:

Utentes Domésticos:

Tarifa Mensal Fixa - 100\$00.

Tarifa Mensal Variável - 20\$00/m3 de água consumida.

Utentes Comerciais e Industriais:

Tarifa Mensal Fixa - 1.000\$00

Tarifa Mensal Variável - 30\$00/m3 de água consumida.

Utentes Sem Abastecimento de Água:

Tarifa Mensal Fixa - 300\$00.

O Vereador com Competências Delegadas,
Rolando Nunes de Sousa

PASSA-SE

Na Rua 19 em Espinho Loja Comercial. Dá para vários Ramos. Renda 23.000\$00 com ou sem recheio. Proc. 175

Esmojões - Anta - CASA DE PASTO a trabalhar muito bem. Bom preço. Com facilidades. Proc. 21.



Rua 23 n.º 855 - Apartado 368 - 4501 ESPINHO Codex
Telef. 02.7311219 - 7311223 - Fax 02.7311186

Gabinete de Radiologia de Espinho

DR. JORGE NUNES DE MATOS
DR.ª MARIA DO CARMO VASCONCELOS

Médicos especialistas — Raios X — Ecografia - Mamografia

Acordos com: ADSE, SAMS, PORTUGAL TELECOM, PSP
GNR, CGD, ACASA, MINIST. JUSTIÇA, CTT e SNS

Consultório: Rua 20 n.º 1436 r/c Dt.º • Telef. e Fax 721975 - 7314650
Horário: das 09h00 às 12h00 e das 14h00 às 19h00



tomate

RESTAURANTE - PIZZARIA

Se ainda não é desta que a leva a Venezuela...
Pelo menos leve-a a jantar.

Reservas - Telef. 731 29 63

FOTÓGRAFOS
PROFISSIONAIS

Jorge Santos
&
Irmão

ATENÇÃO

Vem aí o Carnaval e temos
Promoções Especiais
para as fotos do(a) seus(a)
filho(a) mascarado(a).

Não hesite.
É Qualidade e Inovação ao seu dispôr

Horário Especial de Carnaval

Dia 9/2/97 Domingo e Dia 11/2/97 Terça-Feira
abertos das 14h30 às 18h30.

Jorge Santos & Irmão - Estúdios Fotográficos, Lda.
Rua 19, 868 - Telefone, 7312638 • 4500 ESPINHO

VENDE-SE**APARTAMENTO URB. LEIRA DA RELVA T2+1**

Cozinha com móveis lacados, aquecimento central em todas as divisões, banho completo, lavandaria, janelas duplas, logradouro c/ jardim, quarto exterior c/ banho privado, vídeo-porteiro, pavimentos e carpintaria em carvalho, porta de entrada blindada. 19.500c.

TERRENO C/ PROJECTO APROVADO p/ construção em altura, 52 fracções, c/ possibilidade de mais, à entrada de espinho, c/ 50% em permuta - Bom preço.



Rua 23 n° 855 - Apartado 368 - 4501 ESPINHO Codex
ABIESPINHO Telef. 02.7311219 - 7311223 - Fax 02.7311186

PASSA-SE

Gaia - PASTELARIA-PÃO QUENTE a funcionar muito bem. Só visto. 35.000c. e dão-se facilidades.

Nogueira da Regedoura - a 5 minutos de Espinho Café com bom movimento. Só 12.000c. pela urgência.



Rua 23 n° 855 - Apartado 368 - 4501 ESPINHO Codex
ABIESPINHO Telef. 02.7311219 - 7311223 - Fax 02.7311186

RÁDIO GLOBO AZUL



RÁDIO GLOBO AZUL
...A PURA SEDUÇÃO DA RÁDIO

Rua 14, N° 648, 3° A - 4500 ESPINHO
Tel: 727216/7312303 - Fax 728470

Defesa de Espinho - 3384 - 97/02/06

CINESIS**Clínica Fisiátrica de Espinho, Limitada**

Conservatória do Registo Comercial de Espinho.

N° de Matrícula: 01198/961227.

N° de Identificação de Pessoa Colectiva:

N° de Inscrição: 01.

N° e Data da Apresentação: Ap. 23/961227.

Rosa Paula da Silva Maia, 2ª Ajudante da Conservatória do Registo Comercial de Espinho, CERTIFICO que por Manuel Luís Baldaque Ferreira da Costa e mulher Maria Adelaide Gonçalves Marques Mendes, c. na comunhão de adquiridos e Maria Manuel Pilreia Correia Baptista c. na comunhão de adquiridos com Rogério Paulo Gondim da Fonseca Rodrigues Pacheco, foi constituída a sociedade em epígrafe, que se rege pelo seguinte contrato:

Artº 1º

1 - A sociedade adopta a denominação "**CINESIS - CLÍNICA FISIÁTRICA DE ESPINHO, LD.**", com sede na Rua Vinte e Três, número duzentos e três, primeiro andar, direito, em Espinho.

2 - A gerência poderá mudar a sede social para qualquer outro local do concelho em que se situa e seus concelhos limítrofes, sem prévia autorização da Assembleia Geral.

Artº 2º

A sociedade tem por objecto o diagnóstico e tratamento de patologias da área da medicina física e de reabilitação fisiátrica.

Artº 3º

O capital social, todo em dinheiro, é de QUATROCENTOS MIL ESCUDOS, e corresponde à soma de três quotas, sendo uma do valor nominal de duzentos mil escudos que pertence ao sócio Manuel Luís Baldaque Ferreira da Costa, e duas de cem mil escudos, que corresponde cada uma delas a cada uma das sócias Maria Adelaide Gonçalves Marques Mendes e Maria Manuel Pilreia Carreira Baptista.

Artº 4º

A sociedade poderá exigir aos sócios prestações suplementares em numerário, até ao décuplo do capital social, havendo acordo unânime dos sócios.

Artº 5º

1 - A gerência da sociedade, podendo ou não ser remunerada, fica a cargo de todos os sócios, que desde já são nomeados gerentes;

2 - Para obrigar a sociedade é necessária a assinatura de dois gerentes;

3 - Fica desde já autorizada a gerente Maria Adelaide Gonçalves Marques Mendes a outorgar, em nome e em representação da sociedade, o contrato de arrendamento do local onde vai funcionar a sede e estabelecimento da sociedade.

Artº 6º

1 - É livre a cessão total ou parcial de quotas entre sócios, dependendo do consentimento da sociedade a cessão a estranhos.

2 - No caso de cessão a estranhos a sociedade, em primeiro lugar, e os sócios, em segundo lugar, têm o direito de preferência na aquisição e se mais do que um sócio desejar preferir a quota será repartida pelos interessados na proporção das quotas que já possuem.

Está conforme. Contém 3 folhas.

Conservatória do Registo Comercial.

Espinho, 21 de Janeiro de 1997.

A Ajudante,

Rosa Paula da Silva Maia

Defesa de Espinho - 3384 - 97/02/06



MUNICÍPIO DE ESPINHO
CÂMARA MUNICIPAL

AVISO

Faz-se público, em cumprimento da deliberação tomada pela Câmara Municipal de Espinho em sua reunião ordinária de 14 de Janeiro em curso, que a partir do próximo dia **1 de Março de 1997**, as tarifas a cobrar no Município, respeitantes ao Saneamento são as seguintes:

Tarifa de Conservação:

40\$00/m³ de água consumida.

Tarifa de Ligação:**Uso Doméstico:**

T0	20.000\$00
T1	25.000\$00
T2	30.000\$00
T3	35.000\$00
T4	40.000\$00
T5	45.000\$00

Comércio/Indústria e Outros:

500\$00/m²/área.

Espinho, 17 de Janeiro de 1997

O Vereador com Competências Delegadas,

Rolando Nunes de Sousa

Defesa de Espinho - 3384 - 97/02/06



MUNICÍPIO DE ESPINHO
CÂMARA MUNICIPAL

AVISO

Faz público em cumprimento da deliberação tomada pela Câmara Municipal de Espinho em sua reunião ordinária de 14 de Janeiro em curso, que a partir do próximo dia **1 de Março de 1997**, as tarifas a cobrar no Município, pelo Abastecimento de Água serão as seguintes:

Utilização/Doméstico:

1º Escalão - Até 5m ³	60\$00 / m ³
2º Escalão - de 6 a 10m ³	70\$00/m ³
3º Escalão - de 11 a 20m ³	120\$00/m ³
4º Escalão - de 21 a 41m ³	150\$00/m ³
5º Escalão - acima de 41m ³	180\$00/m ³

Utilização/Comércio e Indústria:

1º Escalão - até 50m ³	150\$00/m ³
2º Escalão - de 51 a 200m ³	165\$00/m ³
3º Escalão - acima de 200m ³	200\$00/m ³

Utilização/Instituições s/ Fins Lucrativos ... 60\$00/m³**Utilização/Obras, Fornecimento Avulso****e Ligações Provisórias 225\$00/m³****Utilização/Serviços Públicos 180\$00/m³****Utilização/Câmara/Juntas 60\$00/m³****Utilização/Utente fora do Concelho 180\$00/m³****Tarifa de Disponibilidade de Água**

133mm de Calibre	220\$00
15mm de Calibre	220\$00
20mm de Calibre	470\$00
25mm de Calibre	650\$00
30mm de Calibre	850\$00
40mm de Calibre	1.200\$00
50mm de Calibre	1.600\$00
60mm de Calibre	2.150\$00
80mm de Calibre	2.700\$00

Espinho, 17 de Janeiro de 1997.

O Vereador com Competências Delegadas,

Rolando Nunes de Sousa

Defesa de Espinho - 3384 - 97/02/06

TRIBUNAL JUDICIAL
DA COMARCA DE ESPINHO

ANÚNCIO**1ª Publicação**

ODOUTOR PAULO FERNANDO DIAS DA SILVA, Juiz de Direito do 2º Juízo do Tribunal Judicial de Espinho.

No dia 28 de Fevereiro de 1997, pelas 9.30 horas, nos autos de Carta Precatória n° 306/96, do 2º Juízo, vinda do 4º Juízo Cível de Leiria, extraída da Execução Sumária N° 264/95, em que é exequente União de Bancos Portugueses, S.A. com sede no Porto e executados CALPINDO - INDÚSTRIA DE PLÁSTICOS, LDª, com sede na rua da Idanha, Apartado 340 - Espinho, irão ser postos em praça, para serem arrematados ao maior lance oferecido acima do valor indicado no processo.

Destes bens é fiel depositária Maria de Fátima Maia Lopes, residente na rua da Idanha, n° 110 Anta, Espinho, a qual é obrigada a mostrar os bens aos possíveis compradores, podendo contudo fixar as horas em que tal o facultará.

Os bens a arrematar são os seguintes:

Um molde em aço para terminal cabo arpão

Um molde para terminal de régua

Um molde em aço para tampa de cabo dupla (eléctrica)

Um molde de injeção para fabrico de uma miniatura de martelo pneumático

Um molde em aço para fabrico de vedante

Um molde de injeção para fabrico de Tubo.

Espinho, 13 de Janeiro de 1997.

O Juiz de Direito,

as. **Paulo Fernando Dias da Silva**

A Escrivã Adjunta,

as. **Alice Belinha e Sá Relvas Dias**

Aprovado novo regulamento para os estabelecimentos comerciais

O novo regulamento está distribuído por 12 artigos - tantos quantos os da proposta da Câmara - mas com outro conteúdo e outra adequabilidade embora se sirva, logicamente de muita matéria do segundo.

O primeiro artigo refere o "objecto" do dito e que é a fixação dos períodos de abertura e funcionamento dos estabelecimentos de venda ao público e de prestação de serviços na área do município de Espinho.

O segundo salvaguarda os direitos dos trabalhadores, seja qual for o horário adoptado e vai mais longe, preocupando-se com outros aspectos, também importantes: todos os períodos de abertura e funcionamento pressupõem a salvaguarda da qualidade de vida dos cidadãos e não pode afectar a segurança, a tranquilidade e o repouso dos residentes, de-

sendo respeitar as características sócio-culturais e ambientais da zona; o presente regulamento não prejudica as prescrições estabelecidas na lei, em instrumento de regulamentação colectiva do trabalho (...)

São estabelecidos quatro regimes de funcionamento: o geral, o especial, o permanente e o excepcional.

O regime geral determina que as entidades que mantêm em funcionamento estabelecimentos de venda ao público ou de prestação de serviços podem escolher os períodos de abertura e funcionamento entre as 8 e as 21 horas em todos os dias da semana, excepto domingos e feriados e os períodos de funcionamento poderão ser interrompidos pelo período máximo de 3 horas. Fora do "período" não é permitida a permanência nos estabelecimentos de pessoas estranhas

aos mesmos, salvo para atender clientes que entraram dentro do período normal de funcionamento, que se refere de 15 minutos, mas que se ficou com a ideia de que haveria uma certa maleabilidade.

Os estabelecimentos em regime geral podem estender o seu funcionamento até às 24 horas durante a época balnear.

O regime especial pela sua diversidade, mesmo que posteriormente seja publicitado, oficialmente, merece uma transcrição completa, enquanto o seu conteúdo interessa também aos consumidores e, por isso vai em "caixa" separada.

O regime permanente traz poucas novidades: Podem funcionar em horário contínuo os estabelecimentos situados em estações e terminais ferroviários ou rodoviários; as farmácias, segundo

a legislação aplicável; os centros médicos e de enfermagem; os parques de estacionamento; as agências funerárias; as estações de serviço e postos de venda de combustíveis; os estabelecimentos hoteleiros e meios complementares; e durante a época balnear, restaurantes, snack-bares, cervejarias, bares e pubs.

O regime excepcional pretende enquadrar, nomeadamente, as épocas de Natal, Ano Novo, Carnaval, Páscoa e Festas Populares e, para os estabelecimentos de venda de produtos alimentares, uma abertura, fora do período, pelo tempo estritamente necessário - o "estritamente" é subjectivo - ao recebimento de produtos.

Enquanto aos estabelecimentos do regime geral é vedada a abertura aos domingos e feriados, salvo determinação da Câmara em épocas

festivas, expressamente -artº 9º - só poderão funcionar aos domingos e feriados os estabelecimentos enquadrados no "regime especial" e, logicamente, os de regime permanente.

Há duas razões para a aplicação de coimas (multas) - e são bastante pesadas e resultam da lei e não deste regulamento: a falta de afixação em lugar bem visível do exterior do horário de funcionamento devidamente autenticado pela Câmara (multas de 30 a 90 contos ou de 90 a 300 contos conforme a natureza do estabelecimento), e fun-

cionamento fora do horário (multas de 50 a 750 contos e de 500 a 5.000 contos, ainda conforme a natureza do estabelecimento).

A aplicação das coimas, resultantes da fiscalização pelos fiscais municipais, PSP ou agentes das actividades económicas, compete ao presidente da Câmara ou ao vereador delegado.

O resultado das multas é uma receita da Câmara.

Falta acrescentar que, objecto de lei especial, não são contempladas as grandes superfícies comerciais - "supers" e "hípers".

Dr. Vitor Hugo

MDICO DENTISTA

SAMS - S. QUADROS - C.G.D. - ACASA - P.S.P.

Rua 19 nº 342 - 1ª Sala 4 - Telef. 731 27 70
ESPINHO

Tele-Rocha

Projectos-instalações de gás
Móveis e Electrodomésticos
Cozinhas por medida

Rua 24 - 771 - Tel. (02) 721612
Secção de gás - Rua 31, 469 - ESPINHO
Telef. (02) 720325 - Fax (02) 7310436

Lavandaria MARSOL

NOVA GERÊNCIA

HIGIENE - QUALIDADE - TECNOLOGIA - SEGURANÇA - PRONTIDÃO
LIMPEZA A SECO DE TODO O GÉNERO DE VESTUÁRIO,
CORTINAS, BORDADOS E TOALHAS DE GOMA, VESTIDOS DE NOIVA,
COMUNHÃO, ARRAIOLOS, ANTÍLOPES E PELE, CARPETES, ETC.

Rua 33 Nº 933 - Telef. (02) 726347 - 4500 ESPINHO



OFICINA DE REPARAÇÕES, LDA.

Auto Esperança de Espinho

Montagem de escapes



Rua 26 Nº 1038 — Telef. 72 28 62 — 4500 ESPINHO



Ourivesaria Raul Costa, Lda.

Ouro - Pratas - Relógios - Artigos Decorativos

GRANDE VARIEDADE E ALTA QUALIDADE - ATENDIMENTO PERSONALIZADO

Opte pela Diferença

Utilize o nosso CHEQUE OURO nas ofertas aos seus familiares e amigos, deliciando-os com surpresas agradáveis de gosto requintado.

RUA 19 Nº 193 • TELEFONE 731 18 65 • 4500 ESPINHO

Clinica Médica Dentária

Drª Rosa Neves

Drª Leopoldina I. Santos Tavares

Acordos com: ACASA E CGD
Rua 23 nº 773 - 1º esq - Espinho
Telef: 72 01 16

António Pinto de Barros

JÁ ABRIU

A Secção de Artigos de Belas Artes,
na Rua Entre Avenidas, nº 190 - Paços de
Brandão, telefone 745 89 38

Óleos, Aguarelas, Telas, Molduras e tintas sprays

A GALERIA D'ARTE A.PB

Grato pela Vª Visita

O REPOSTEIRO

ABRIU

Cortinas - Tapeçarias

Confecção e colocação de todo o tipo de cortinas

VISITE-NOS

Rua 30 Nº 594 - Telef. 731 39 27 - Telem. 0936-55 44 36



No Dia dos Namorados
diga-lhe com flores...



PLÁTANO - FLORES

Rua 14, Nº 756 - ESPINHO

No 69.º aniversário dos Bombeiros Voluntários Espinhenses

“Espinho tem as piores instalações de bombeiros do distrito de Aveiro”

Reportagem de **Cristina Silva**

A Associação Humanitária dos Bombeiros Voluntários Espinhenses, comemorou no passado dia dois, o 69º aniversário da sua fundação, através da realização de diversos actos e com a presença do

governador civil de Aveiro, do presidente da Câmara Municipal, outros autarcas e representantes de algumas corporações de bombeiros.

O programa teve início às nove horas, com o hastear das bandeiras, formatura e fanfarras. A viatura auto-comando foi abenço-

ada e dedicada ao major Almeida Ferreira.

Teve depois lugar no salão nobre das instalações da corporação, uma sessão solene, durante a qual o presidente da direcção dos “Espinhenses” começou por homenagear o antigo presidente dos Bombeiros Voluntários de



Foto VÍTOR LANCHÁ



Foto VÍTOR LANCHÁ

Espinho, Luís Torres, falecido no dia seis de Dezembro do ano passado, pedindo aos presentes que guardassem um minuto de silêncio. O orador aproveitou também para reconhecer o “incondicional apoio” que têm recebido da Câmara Municipal de Espinho e afirmou que “está para aparecer a primeira solicitação em que o presidente da edilidade não tenha respondido rápida e prontamente”. No entanto, não deixou de lamentar o facto de “Espinho ter as piores instalações de bombeiros do distrito de Aveiro.”

O presidente da Câmara Municipal de Espinho, José Mota, agradeceu as “palavras simpáticas” do

presidente da direcção, dirigidas à Câmara Municipal, nomeadamente à sua pessoa e não deixou de salientar a importância da fusão de mensagens entre as duas Associações Humanitárias de Espinho, demonstrando especial interesse em resolver o problema das instalações das mesmas. Adiantou que tem vindo a reivindicar que “o actual quartel do Formal, desactivado, que pertence actualmente ao Regimento de Engenharia de Espinho, venha a ser libertado para a Câmara Municipal “e penso que ali há uma solução para os Bombeiros de Espinho, porque há espaço e boas condições. Não vai ser possível criar mais dois

quartéis de bombeiros; possível é entregarem aquele espaço à Câmara para posteriormente ser entregue às duas corporações, e espero que se entendam porque estamos aqui para os apoiar”. Terminou dando os parabéns à corporação aniversariante e agradecendo aos bombeiros o trabalho que vêm desenvolvendo pela comunidade.

O governador civil de Aveiro, Antero Gaspar, tomou depois a palavra, começando por felicitar os Bombeiros Voluntários Espinhenses pelo seu aniversário e salientou a importância das acções dos bombeiros na sociedade civil. Prosseguiu fazendo votos que “cresça em Espinho um espírito de solidariedade dentro da mensagem de fusão em termos de um objectivo comum em servir a comunidade”.

Depois da missa que se realizou na “Matriz” de Espinho, pelas 11 horas, seguiu-se a apresentação de cumprimentos aos Bombeiros Voluntários de Espinho e a romagem ao cemitério, onde se homenagearam postumamente, Ernesto Pereira de Oliveira, José Pereira de Oliveira, António da Silva Couto e Narciso Tibúrcio da Silva.

A comemoração terminou com o desfile de viaturas, seguido de um almoço de confraternização no Hotel PraiaGolfe.

★★★★★
HOTEL SOLVERDE
Uma sedutora tentação

14 de Fevereiro
dia dos namorados!

Há dias muito especiais que têm de ser vividos com paixão e com a intensidade dos momentos que ficam para sempre. O Hotel Solverde preparou um programa inesquecível, para que você e a pessoa dos seus sonhos sintam o romantismo próprio do Dia dos Namorados. Vai ser fogo jantar à luz das velas, embalados pelos acordes do Dorétri, para finalmente brindar uma noite inesquecível. O Hotel Solverde vai proporcionar-lhes uma caricatura memorável, deste amor vivido a dois.

Menu:
Lagosta Tentadora
Costeleta de Vitela
c/ Paté de Ternuras
Maçã Folhada à Jardim de Éden
Elixir dos Deuses
Café

Jantar (2 pessoas): 11.000\$
Jantar e alojamento (2 pessoas): 22.000\$

Informações e Reservas:
Tel.: (02) 731 31 62
Fax: (02) 731 32 00

HOTEL SOLVERDE ESPINHO
Os melhores momentos

MÉDICOS DENTISTAS
JORGE FERREIRA
BRUNO MORRIS
SAMS, CGD
Telefone, 728693
Edifício S. Pedro - Sala W - Rua 23, n.º 174

FÁBRICA DE MÁRMORES E GRANITOS DA TABUAÇA
VITORINO LOPES DA CRUZ, SUCRS., LDA.

LUGAR DE ESPINHO - S. FÉLIX DA MARINHA
VILA NOVA DE GAIA
APARTADO 205 — 4503 ESPINHO CODEX
TELEFONE 720565

FUNDADA EM 1897

Assistiram ao jogo entre "leões" e "tigres" a convite do Núcleo Sportinguista de Espinho

Jovens da Cerciespinho deixaram um "rasto de simpatia" em Alvalade

As crianças da Cerciespinho foram "à bola".

Assistiram ao jogo Sporting-Espinho, a convite do Núcleo Sportinguista local, provando que o desporto também pode ser sinónimo de espectáculo e que as confusões dos últimos tempos no "reino da bola" cá do burgo não fazem sentido quando comparados com a alegria e o saber-estar na vida.

Reportagem de:
Sérgio Almeida (texto)
Vítor Lancha (fotos)

O Sporting -Espinho, realizado no sábado, em Alvalade, não foi um jogo qualquer. Pelo menos para os 40 jovens da Cerci que viajaram propositadamente de Espinho, a partida que colocou frente a frente os "leões" e "tigres" irá perdurar por muito tempo na sua memória.

Reeditando a iniciativa levada a cabo no ano transacto, o Núcleo Sportinguista de Espinho fez questão de incluir a viagem da comitiva da Cerciespinho a Lisboa no programa de comemorações do terceiro aniversário da colectividade, que terá lugar nas próximas semanas. O entusiasmo revelado pelos jovens, a par do comportamento a todos os títulos exemplar que sempre denotaram, provou o acerto da escolha.

«Trabalho com indivíduos portadores de deficiência mental há 20 anos e, para ser sincero, já não noto qualquer diferença entre o comportamento destas e das outras crianças. Mais: escolas há em que os seus alunos não estão imbuídos do espírito de solidariedade e de convivência que caracteriza estes jovens», afirmou o professor António Sampaio, um dos dez monitores que integraram a comitiva espinhense.

Os ecos da viagem a Lisboa não irão esgotar-se tão cedo. Os professores da Cerci querem que os seus integrantes saibam retirar as ilações necessárias da recente visita de estudo, razão pela qual irão, nos próximos dias, indagar aqueles jovens sobre os aspectos positivos e negativos que registaram ao longo do dia. O sector desportivo ocupará, como é óbvio, um papel preponderante na análise que será feita.

António Sampaio, responsável pela área de Educação Física da Cerciespinho, já delineou o programa que irá ser seguido nas aulas, cujo êxito depende em larga escala dos seus alunos que, em ocasiões anteriores, já provaram estar muito atentos a tudo o que se passa à sua volta. «Iremos discutir ao pormenor o que se passou no Estádio de Alvalade. Debruçar-nos-emos sobre as incidências do jogo: as faltas, os golos, as lesões, etc. Ao contrário do que muitos pensam, eles possuem um sentido de rigor e um espírito crítico bastante acentuados», disse.

Mensagem de "fair play"

O êxito da primeira visita realizada a Alvalade, há sensivelmente um ano, fez sonhar os membros da Cerci durante semanas a fio. O dia pelo qual esperaram ansiosamente lá chegou e, a fazer fé nos rostos das crianças no fim da jornada, as expectativas não foram defraudadas.

Envergando fatos de treino, bonés, sapatilhas e t-shirts oferecidos por firmas do conce-

lho, os jovens não tardaram muito a emprestar um colorido diferente ao Estádio de Alvalade, cujas bancadas se encontravam ainda despidas de público quando desfilaram às 15 horas em ponto. A par do grupo do Carnaval de Torres Vedras, levaram uma mensagem de "fair play" ao futebol português, necessitado que está de harmonia e concórdia.

Na hora das decisões, muitos encontravam-se divididos entre a paixão clubística e o amor à terra. Valeu o equilíbrio no marcador e a superioridade patenteada pelo Sporting para evitar maiores "conflitos" sentimentais.

No intervalo do jogo, uma criança da Cerci entregou a José Roquette uma prenda. Uma placa alusiva à visita da comitiva espinhense a Alvalade que o presidente do conselho directivo do Sporting Clube de Portugal recebeu com manifesto agrado.

Ainda antes da visita, o Núcleo Sportinguista de Espinho obsequiou a delegação da Cerci com um almoço na Feira Popular, local esse que, mesmo fechado, fascinou os jovens.

Feliz estava, também, o vice-presidente do Núcleo Sportinguista de Espinho, Carlos Ramos. A iniciativa levada a cabo pelos "leões" de Espinho saldou-se por um êxito assinalável e constituiu um bom augúrio para o terceiro aniversário da colectividade que está mesmo à porta. «Provámos que é possível realizar iniciativas que engrandecem o nome de Espinho e cumprir, de forma simultânea, os nossos ideais sportinguistas. Todavia, na

hora do balanço, convém não esquecer o apoio que nos foi fornecido pela Câmara e pela Junta de Freguesia de Espinho, assim como pela AIPAL, Dallas, Socipedros e Monteiro

e Cª», referiu.

Do programa de comemorações, realce para o concurso "Miss Sporting" e para o jantar no Hotel Praiagolfe, no dia 14 de Março. Tratando-se da vés-

pera do "escaldante" FC Porto-Sporting, a direcção do Núcleo espera contar com a presença de José Roquette e de outros elementos do conselho directivo da formação "leonina".



O desfile na pista de "tartan" do Estádio de Alvalade foi um dos pontos altos da tarde

Viva os Namorados no Agente Autorizado



Agente
Autorizado

TELECEL
COMUNICAÇÃO PERSONAL S.A.

AGENTE AUTORIZADO
MULTIMÉDIA E TELECOMUNICAÇÕES

Rua 22 nº 469 - ESPINHO

Salvé 12/02/97

Laura Maria Miranda da Fonseca

Na passagem das suas 50 primaveras, seus filhos e nora desejam-lhe muitas felicidades e que esta data se repita por muitos e longos anos.



1ª divisão

Estreia pouco auspiciosa do "espinhense" Manuel José

Ainda não foi desta que o Benfica conseguiu vencer. Nem a estreia de Manuel José constituiu tónico suficiente para os "encarnados", que viram o Sporting aumentar a vantagem para três pontos.

Imperturbável, o FC Porto lá vai seguindo o seu caminho, indiferente às questões de vizinhos da "segunda circular".

No campeonato dos "pequenos", destaque para a vitória do Estrela da Amadora que, desta forma, subiu ao quarto lugar. O Rio Ave, por seu turno, parece apostado em surpreender os que auguraram antecipadamente a sua descida e parece apostado em ganhar todos os jogos que tem pela fren-

te. Desta feita, venceu em Vidal Pinheiro um Salgueiros que esteve longe de render o habitual.

Polémica da grossa houve no "Adelino Ribeiro Novo", com escaramuças entre adeptos, agressões ao árbitro e acusações de "doping" de permeio. Coisa pouca para o futebol português...

Na estreia de Mário Reis, Manuel José e Rui Vieira, nenhum logrou vencer. A "chicotada psicológica" não resultou, pelo menos até ao momento, e faz questionar os dirigentes sobre as reais vantagens de despedirem os treinadores mal percam dois jogos seguidos.

Defesa "tigre" irreconhecível facilita tarefa do Sporting

Assim não há taca

Nervosa e titubeante, a equipa do Sporting de Espinho terá realizado em Alvalade uma das piores exposições de toda a temporada. Para o falhanço exibicional dos "tigres da Costa Verde" terão contribuído diversos factores que, congegados, ditaram o resultado final favorável aos "verde e brancos". A saber:

- a ausência por lesão de diversos jogadores-chave da equipa espinhense (Márcio Luís, Duca, Milton Mendes, Pedro e Caetano).
- o momento de forma "alucinante" do Sporting. Octávio recuperou psicologicamente uma equipa que se encontrava de "rastros" na era Waseige.

- o golo inaugural da partida logo aos três minutos, quando o Espinho ainda mal tinha "entrado" no jogo.

É óbvio que a estratégia urdida por Zinho terá sofrido um sério revés nessa altura. Era intenção do Espi-

nho refrear o ímpeto inicial do adversário - os primeiros vinte minutos seriam fundamentais - para conse-

trais não resultou e foi manifesto o desacerto de todos os defesas nos golos "leóninos". A forma como os

Ainda assim, Besirovic, que jogou a lateral direito, pausou com acerto o jogo e se mais não fez foi por se en-

Foto VÍTOR LANCHIA



Neste lance os "tigres" estiveram à beira de marcar

guir, aos poucos, equilibrar a contenda.

Curioso notar que a derrocada dos visitantes começou num dos sectores mais elogiados da equipa: a defesa. A tática dos três cen-

centrais permitiram a Oceano a obtenção de dois golos de cabeça - quase sem oposição - é sintomática.

Sem o "pulmão" da equipa - Márcio Luís -, os "tigres" viram-se e desejaram-se para "pôr ordem à casa".

contrar desapoiado. Pertenceu, ao bósnio, aliás, o primeiro remate da equipa.

Depois do domínio intenso dos "leões" no primeiro quarto de hora da partida, o Sporting de Espinho começou a acerrar-se

PATA NEGRA RESTAURANTE REGIONAL

Especialidades na Brasa

Resultados

Sporting 4-0 Espinho
Setúbal 1-3 FC Porto
Braga 1-1 Benfica
G. Vicente 1-1 Guimarães
U. Leiria 1-1 Leça
Chaves 2-1 Marítimo
Salgueiros 1-3 Rio Ave
E. Amadora 2-1 Farense
Boavista 1-1 Belenenses

Próxima Jornada

Espinho - Boavista
Belenenses - Braga
Benfica - G. Vicente
Guimarães - Setúbal
FC Porto - U. Leiria
Leça - Chaves
Marítimo - Salgueiros
Rio Ave - E. Amadora
Farense - Sporting

Classificação

	J	V	E	D	M-S	P
FC Porto	18	16	2	0	44-8	50
Sporting	18	11	4	3	29-10	37
Benfica	18	10	4	4	32-12	34
E. Amadora	18	8	5	5	23-17	29
Chaves	18	7	6	5	20-22	27
Braga	18	7	6	5	22-28	27
Espinho	18	8	3	7	19-24	27
Setúbal	18	6	7	5	23-23	28
Guimarães	18	7	4	7	25-24	25
Salgueiros	18	5	7	6	23-27	22
Farense	18	5	6	7	15-18	21
Belenenses	18	5	6	7	23-32	21
Boavista	18	4	8	6	25-25	20
Leça	18	5	5	8	20-23	20
Marítimo	18	5	5	8	20-28	20
U. Leiria	18	4	4	10	13-27	16
Gil Vicente	18	2	4	12	17-34	10
Rio Ave	18	2	4	12	18-31	10

2ª divisão de honra

Paços e Penafiel já são quartos

A 18ª jornada do campeonato da segunda divisão de honra ficou marcada pelas ascensão do Paços de Ferreira e do Penafiel - duas equipas que na temporada transacta estiveram nos últimos lugares da tabela - ao quarto lugar da classificação geral. Ambos beneficiaram dos desaires sofridos por União de

Lamas, Desportivo das Aves e Feirense para consolidarem a sua candidatura à subida de divisão.

Varzim e Campomaiorense correm cada vez mais sozinhos para o escalão maior, sendo que a formação poveira conta já com 17 pontos de avanço sobre o quarto classificado.

Resultados

Académica 3-0 Covilhã
P. Ferreira 1-0 Beira Mar
Varzim 1-0 Estoril
Campomaior. 5-2 Aves
U. Madeira 1-0 U. Lamas
Moreirense 1-0 Ac. Viseu
Alverca 4-1 Tirsense
Felgueiras 3-2 Feirense
Penafiel 2-1 Desp. Beja

Próxima Jornada

Desp. Beja - Académica
Covilhã - P. Ferreira
Beira Mar - Varzim
Estoril - Campomaior.
Aves - U. Madeira
U. Lamas - Moreirense
Ac. Viseu - Alverca
Tirsense - Felgueiras
Feirense - Penafiel

Classificação

	J	V	E	D	M-S	P
Varzim	18	14	2	2	29-17	44
Campomaior.	18	11	5	2	28-15	38
Académica	18	8	5	5	19-11	29
P. Ferreira	18	7	6	5	18-21	27
Penafiel	18	6	9	3	19-14	27
U. Lamas	18	7	4	7	17-13	25
Felgueiras	18	5	10	3	20-16	25
U. Madeira	18	6	7	5	24-25	25
Aves	18	6	6	6	19-20	24
Feirense	18	5	7	6	28-25	22
Beira Mar	18	5	7	6	21-18	22
Moreirense	18	5	6	7	23-21	21
Tirsense	18	5	5	8	15-24	20
Covilhã	18	4	5	9	17-27	17
Alverca	18	3	8	7	17-19	17
Ac. Viseu	18	3	7	8	12-22	16
Estoril	18	4	4	10	13-22	16
Desp. Beja	18	2	9	7	16-25	15

PATA NEGRA restaurante regional

Especialidades na Brasa

Av. 8. N.º 1124 • ☎ 7314876 • Espinho

Goleadores

Sp. Espinho



Besirovic 3
Artur Jorge 3
Milton Mendes 2
Carlos Pedro 2
Sérgio Lavos 2
A. Jorge Vicente 2
Lino 1
Caetano 1
Pedro 1
Bolinhas 1
Filó 1

1ª Divisão

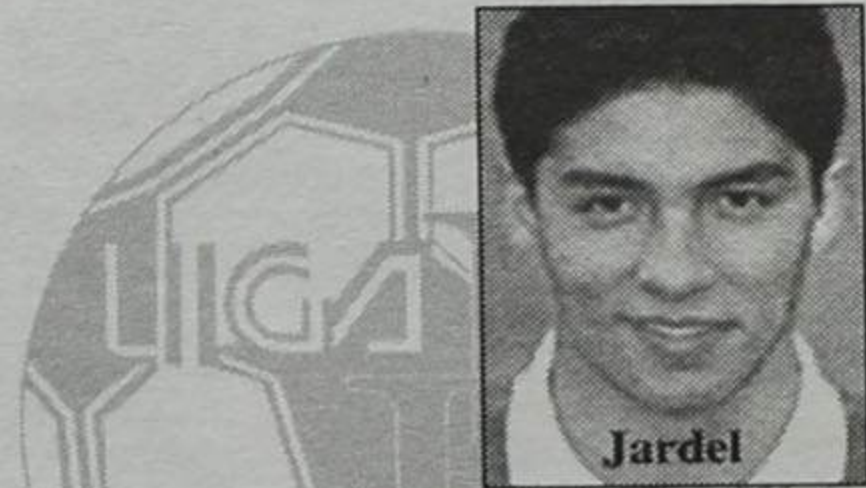

Jardel FC Porto 16
Constantino Leça 11
Edmilson FC Porto 9
Jimmy Boavista 9
Nuno Gomes Boavista 8
Gaúcho E. Amadora 8
Matute Chaves 7
Donizete Benfica 7
Fernando Rio Ave 7
Chiquinho Conde Setúbal 7
Ayew Kwane Setúbal 7

Comemoração do "Dia dos Namorados"

Senhoras não pagam bilhete no jogo Espinho - Belenenses

O Sporting Clube de Espinho, em comemoração do "Dia dos Namorados", vai proporcionar às senhoras a entrada grátis no estádio, no jogo com o Belenenses, a realizar pelas 15h30 do próximo dia 16.

O clube propõe aos espectadores (masculinos) que, no final do jogo ofereçam às suas namoradas (ou esposas) um ramo de flores.

Uma forma de atrair as senhoras aos campos de futebol.

PJM desporto

Sábado

Futebol

15h30

Espinho - Boavista

Games Amaro • Abílio Adriano • Carlos Alexandre

Hóquei em Patins

18h00

AAE - Barcelinhos

Arlindo Cabral

PJM desporto total!

Concessionária desportiva da Rádio Costa Verde 88.4 FM

tica que resista

com alguma frequência da baliza à guarda de Filip De Wilde. A dupla de avançados do Espinho soltou-se e "desbobinou" alguns lances de ataque. Mais irrequieto e audaz, Artur Jorge Vicente - que quis "mostrar serviço" em Alvalade -, mais possante e objectivo Artur Jorge. Contudo, Beto e Marco Aurélio, em especial o jovem central português, mostraram o acerto de forma em que se encontram.

Se o ataque começava a dar mostras de nítidas melhorias, já o sector mais recuado continuava em sobressalto. Um lance de ataque dos "leões" era sinónimo de perigo. Não admirou, por isso, que escassos minutos volvidos após um remate perigoso de Artur Jorge, o Sporting tenha chegado ao segundo gol. Uma falha incrível dos centrais e um lance de esforço do "eterno" Oceano colocaram a bola nos pés de Ivailo Iordanov, que atirou a contar.

Ainda se lamentava Zinho pela tarde "não" dos seus defesas, quando o Sporting voltou a marcar, por intermédio de Sá Pinto, num lance em que veio ao de cima a garra deste jogador. Luís Manuel não esteve isento de culpas, por

quanto viu a bola passar por debaixo do seu corpo.

A perder por três zero aos 30 minutos, Zinho resolve tirar Filó e colocar Bolinhas, que tinha como missão apoiar directamente a dupla de avançados. Todavia, o intervalo chegou sem que o Espinho lograsse inverter o estado de coisas.

O segundo tempo foi de uma mediocridade assinalável. O Sporting continuava com as "rédeas" do jogo, só que a vontade de imprimir uma grande velocidade à partida já era reduzida. Por outro lado, o Espinho fornecia a mesma imagem confrangedora da primeira parte: uma exibição incipiente e frouxa que deve ter feito os poucos adeptos espinhenses presentes em Alvalade recordarem-se da memorável partida realizada em Guimarães, na qual os "tigres" foram a personificação da classe da personalidade.

Decorriam 62 minutos, quando o treinador do Espinho apostou no jovem

Eduardo, que viria a protagonizar uma exibição bastante regular. Tendo pela frente o irrequieto José Dominguez, Eduardo ganhou e perdeu lances, mas deixou no ar a convicção de que merece mais oportunidades.

O jogo "terminou" aos 64 minutos. Pedrosa centra para a grande área e Oceano - quem mais? - cabeceia de forma imparável para o fundo da baliza.

Os últimos 25 minutos pouco trouxeram de novo, com o Sporting a desperdiçar mais duas oportunidades flagrantes de dilatar a vantagem e os jogadores de Espinho ansiosamente á espera do fim do jogo.

Muito mal esteve, ao longo de toda a partida, o portuense Paulo Paraty. O Sporting pode queixar-se de ter sido privado de uma grande penalidade, mas o

Sporting - 4		Espinho - 0	
De Wilde	Luís Manuel	Luís Miguel	Carvalho
Luís Miguel	Luís Miguel	Filó	37'
Marco Aurélio	Luís Miguel	Lino	82'
Beto	Filó	Soeiro	
Pedrosa	Lino	Besirovic	
Pedro Martins	Soeiro	Carlos Pedro	
79' Oceano	Besirovic	Sérgio Lavos	
Hadji	Carlos Pedro	Artur Jorge	
52' Pedro Barbosa	Sérgio Lavos	A. Jorge Vicente	67'
79' Sá Pinto	Artur Jorge	Zinho	
66' Iordanov	A. Jorge Vicente	Dagoberto	
Octávio Machado	Zinho	Helder Gomes	
Costinha	Dagoberto	Eduardo	67'
Peixe	Helder Gomes	Sandro	82'
79' Afonso Martins	Eduardo	Bolinhas	37'
52' Dominguez	Sandro		
66' Paulo Alves	Bolinhas		

GOLOS: (3') Oceano (28') Iordanov (32') Sá Pinto (72') Oceano
 CARTÕES: amarelo (60') Luís Miguel (63') Besirovic
 arbitro: Paulo Paraty - AF Porto
 Estádio José Alvalade (Lisboa)

Sp. Espinho-Boavista é no sábado às 15h30

A 19ª jornada do escalão primodivisionário foi antecipada para sábado, em virtude dos festejos carnavalescos. Como tal, o jogo Sporting de Espinho-Boavista terá lugar no dia 8 pelas 15h30.

Trata-se da estreia de Mário Reis fora de casa no comando técnico dos boaviteiros frente a um Espinho que não vence há quatro jornadas e, como tal, irá tentar levar de vencida a formação axadrezada para recuperar o quarto lugar da classificação, agora ocupado pelo Boavista.

CLÍNICA DE MEDICINA DENTÁRIA

Acordos com : PSP, ACASA, CGD, EDP, SAMS, PHILIPS

Dr. Jorge Pacheco - Dr.ª Eva Pacheco - Dr.ª Palmira Castro
 Dr.ª Cristalina Aguiar - Dr.ª Paula Amorim
 Dr. Horácio Monteiro da Costa - Cirurgia Estética - Maxilo Facial

ORTOPANTOMOGRAFIA, TELERRADIOGRAFIA, IMPLANTOLOGIA, ORTODONTIA (fixa e removível), PRÓTESE (fixa e removível)

Rua 8 n.º 381-1.º • 4500 ESPINHO • Telef. 722718

LUSOTUFO

TAPETES CARPETES ALCATIFAS

Telefones Geral: 751760 Contabil.: 751894
 Exportação: 751860 Encomendas: 751911
 Telex: 22243 ROLAS P * Fax: 751164 CORTEGAÇA

T2 - ESPINHO

100c. SINAL
 +
 58c. MÊS

RÉPLICA (ESPINHO) - Telef. 7313263

LusitaniaGás

Companhia de Gás do Centro, S.A.

Aviso

Construção da Rede de Distribuição de Gás Natural em Espinho

Com vista a dotar a cidade das infraestruturas de distribuição de Gás Natural, vai a LusitaniaGás, de acordo com a Câmara Municipal, intervir durante a próxima semana (de 10 a 14 de Fevereiro) nos seguintes locais:

Rua do Calvário
 Rua N.ª Sr.ª das Dores
 Rua das Pedreiras
 Rua do Barreiro
 Execução de ramais na Rua 19 e Rua 30

A LusitaniaGás, S.A. pede desculpas pelo incómodo causado

TOTOBOLA

Concurso dos Órgãos de Informação nº 07/97, relativo a 16 de Fevereiro de 1997. Prognóstico "Defesa de Espinho", redacção desportiva:

Cahves-Porto 2
 Setúbal-Benfica X
 Sporting-Rio Ave 1
 Boavista-Farense 1
 U. Leiria-Guimarães X
 G. Vicente-Braga 1
 Salgueiros-Leça 1
 E. Amadora-Marítimo X
 Espinho-Belenenses 1
 Moreirense-Aves 1
 Alverca-U. Lamas X
 Felgueiras-Ac. Viseu 1
 Penafiel-Tirsense X

Campeonato	Belenenses	Benfica	Boavista	Braga	Chaves	E. Amadora	Espinho	Farense	FC Porto	Gil Vicente	Guimarães	Leça	Marítimo	Rio Ave	Salgueiros	Setúbal	Sporting	U. Leiria	
Belenenses	•	2-4					0-0	1-2	0-2		1-1	0-4	2-0	2-1				2-2	
Benfica	1-2	•	1-1	1-1	3-0	2-0		2-1	1-2				0-0			5-1			
Boavista	1-1		•	3-0	0-1	2-2	0-2				2-2	0-0		2-0		0-0			
Braga	3-1	1-1		•			2-1			4-1	0-2	1-0		1-0	0-0		1-0	1-0	
Chaves	2-2			5-2	•		1-0				0-0	1-0	2-1	1-1	1-1	0-1	0-0		
E. Amadora	2-2			3-1	3-0	•	2-0	2-1			2-0	1-0		0-0		2-0	0-1		
Espinho		0-3					•	1-0	0-5	1-0			1-0	1-1			1-3	1-0	
Farense			2-0	2-2	0-2	1-0		•			1-0	0-0		2-1		1-1			
FC Porto			1-0	5-0	2-0	0-0		2-0	•		3-1		4-1			2-2			
Gil Vicente	1-2	0-3	2-4		3-0	0-1		1-1	0-3	•	1-1		1-2			0-0			
Guimarães		1-0					2-4			4-2	•	3-0		2-0	1-2		0-1	3-0	
Leça		1-5					1-1		2-4	1-1		•		3-2	3-1		0-1	3-0	
Marítimo			2-2	1-1	3-3	2-0		1-0			1-2	0-1	•			3-2			
Rio Ave		0-1					0-3		0-1	0-2			2-3	•	1-1		3-4	3-1	
Salgueiros	1-2	0-1	3-2			3-3		2-1	0-1	3-2			0-0	1-3	•			3-0	
Setúbal	2-0			1-1			0-2		1-3		4-0	1-0		1-1	1-1	•	1-0	4-1	
Sporting		1-0	3-1				4-0	0-0	0-1	2-0				3-0				•	0-0
U. Leiria	3-1	0-2	1-1		1-0	2-0		0-0	0-3	2-0		1-1	2-0						•

VENDE-SE TERRENO

PARA CONSTRUÇÃO DE VIVENDAS OU EM ALTURA

Área 1.600m² - Rua S. Vicente Ferrer

Informa: Mercado Mar Azul
 Telef. 72 50 14 ou 72 89 03

VENDE-SE TERRENO EM GRIJÓ

20.000m²

Para construção de armazéns, ou de moradias

Trata o próprio - Telefone, 72 06 83

ANÚNCIOS

ADVOGADOS

MARIA DO CÉU SANTOS-Rua 18 n.º 582-2.º Esq. - Sala 1. Telef: 731 21 00 - 4500 Espinho.

CERQUEIRA FERNANDES-Advogado, Av.º 24 n.º 741 s/D-Telef. 723129 c/ Fax e 6062116 c/ Fax Modem, 2.º e 4.º das 13 às 17 horas.

Dr. J. MOREIRA DE SOUSA-Advogado-Escritório: Rua 23 n.º 773-1.º Dt.º. Telef: 7313535 c/ Fax (02) 722022.

ALUGUÉIS

ALUGO APARTAMENTOS T0, T1, T2 E T3. Totalmente equipados. TV Satélite, telefone, garagens, limpezas. Rua 62 n.º 156. Telef: 7310851/2. Fax: 7310853.

ALUGAM-SE QUARTOS, c/ casa de banho privativa, c/ cozinha, pequeno almoço, tratamento de roupa e garagem. Telef: 720002 ou 728972.

ALUGA-SE LOJA NO EDIFÍCIO PALMEIRAS, c/ 67m2, frente à Pastelaria Toneca. Telef: 72 06 05.

AGUDA ALUGA-SE MORADIA T3-Nova Marginal (único)-Garag. e arrumos. Pav. e rev. em pedra. Quartos em carvalho francês. Mobilada. Bom gosto. Ideal para quadro de empresa. Contacto após 21 horas. Telef: 02-5503730.

SALA C/ DIVISÓRIAS PARA 2 CONSULTÓRIOS/ESCRITÓRIOS-no 2.º andar do prédio sito no gaveto das Ruas 20 e 62 - Espinho. Telef: (02) 720553 ou 7442423.

2 SALAS, 12 + 8M2, + w.c. P/ escritório ou pequeno armazém. Em Espinho. Barato. Telef: 7312506.

EM SILVALDE, VIVENDA DE R/CHÃO, c/ jardim, garagem, quintal, etc. E uma casa, de menos valor c/ quintal. Telef: 722327.

ESPINHO-LOJAS-ESCRITÓRIOS em zonas centrais. Capitel-Telef: 7311400.

QUARTO DE CASAL, no centro de Espinho. Telef: 721448.

VIVENDA COMO NOVA. C/ estacionamento. Em Anta. Telef: 724788.

T3 ANGULOS RUA 28 e 21. Telef: 7314856.

CASA EM ESPINHO na Rua 14. C/ 4 quartos, 2 salas, cozinha, w.c., marquise. Contactar Telef: 724194.

CASA INDEPENDENTE C/ 2 quartos, salão, c. banho, marquise e cozinha equipada. Contactar Rua do Monte Lirio, 72-Anta-Espinho ou Telef: 728188.

T1+1 MOBILADO NA RUA 8. Informa 056-673727.

T2 TOTALMENTE EQUIPADO, junto às finanças. Renda: 80 ct. Telef: 02-7443347.

T1 COMPLETO com lugar de garagem e solário. Com vistas para o mar. Contactar telef: 02 - 720765.

QUARTO MOBILADO C/ direito a cozinha. Contactar Telem: 0931372620 ou Telef: 722690.

EMPRESA PRECISA ANDARES E MORADIAS de preferência mobilados e equipados pelo período de 3 a 5 anos p/ quadros superiores contactos: 2000460/57 Margarida.

COMPRAS

TEM COISAS ANTIGAS EM SUA CASA E PRETENDE VENDE-LAS? Nós compramos objectos antigos. Telef: 02-7314393 c/ atendedor deixe o seu contacto ou telemóvel: 0931451518.

COMPRA-SE CAMA tipo beliche (2), usada em bom estado. Telef: 726368.

EXPLICAÇÕES

ENSINO PRIMÁRIO, Ensino Preparatório, Ensino Secundário (História do 7.º ao 9.º ano, Inglês e Francês do 7.º ao 12.º ano). Contactar pelo telef: 722668.

MÉDICO

DORES E EMAGRECIAMENTO. Dr. AKIRA. ONKYU. Massagem - Shiatsu. Acupunctura. Centro de Medicina Preventiva de Espinho. Rua 16 n.º 82. Marcação telef: 731 49 61.

Dr. JOAQUIM FERREIRA MENDES-

Médico especialista em ouvidos, garganta e nariz. Clínica geral. Rua 9 n.º 295-2.º Esq.º - Telef: 721710.

Dr. RICARDO ROMEIRA-Médico especialista de cardiologia. Carreira Hospitalar - C.H.A.N. e Ordem dos Médicos. Consultórios-Policlínica Espinho-Rua 33 n.º 408-Telef. 722111. S. João da Madeira Parque Americano 23 Cons. N.º 44. Telef: 27864 e Esmoriz Av.º 29 de Março. Telef: 752579. Dias úteis das 11 às 20 horas.

MODISTA

FAZ TODO O TIPO DE ARRANJOS-CEREZIDOS. Rua 34 n.º 975 - R/CH-ESQ. Telef: 727847 - 4500 Espinho.

OFERECE-SE

ESTUDANTE COM 19 ANOS PROCURA emprego em part-time, para às férias de verão. Fala: Francês correcto, Inglês, Português e um pouco de Alemão. Telef: 7532757.

SENHORA PARA TOMAR CONTA DE pessoa idosa em Espinho e arredores. Telef: 7311876.

SENHORA PARA TOMAR CONTA DE PESSOAS, ou para fazer pequenos trabalhos de costura. Em Espinho ou arredores. Telef: 7310134 (tarde).

OURO USADO

COMPRA E VENDA PRATAS, JOIAS, MOEDAS, LOUÇAS, ANTIGUIDADES. Edifício Palmeiras-Rua 27 n.º 193 - Espinho. Telef: 7314933(dia). Telef: 7625736 (noite).

PASSA-SE

MINI-MERCADO EM ST.º. M.º LA-MAS. Telef: 7458122.

LOJA NA RUA 19 - ESPINHO. Telef: 7311103.

PRECISA-SE

OFICINA AUTO NO NORTE DA FEIRA PRECISA - 1 Chapeiro / 1 Pintor / 1 Aprendiz. Resposta a este jornal ao n.º 4424.

EMPREGADA DOMÉSTICA- Pede-se referências. Telef: 724847.

PRECISA-SE EMPREGADA PARA CASA E QUINTAL. Para trabalhar em Silvalde. Telef: 726540.

SERVIÇOS

ESTÚDIOS - LABORATÓRIO - VITOR LANCHAS - Passagem de filmes de Super 8mm para cassetes vídeo. Passamos para o nosso sistema, cassetes de vídeo que lhe enviemos do Brasil. USA. França ou qualquer outra parte do mundo. Telef: (02) 725344. Bip Alfanumérico-(094)3508041. Deixe o seu nome e N.º de Telefone.

ESTOFADOR-Restauro de todo o tipo de sofás, cadeiras, etc. Orçamentos grátis. Telef: 72 40 90.

ESTAÇÃO DE SERVIÇO EDNESER, c/ lavagem manual e atendimento personalizado Rua das Indústrias 217 ao Monte Lirio. Junto à Leira da Relva - Telef: 7311095.

FISTECA-FISCALIDADE E TÉCNICA DE CONTAS, LDA. Contabilidade-Fiscalidade-Gestão-Informática. Av. 24 n.º 1019, 3.º Sala J-Telef: 725083. Telem: 0931 741129.

ENCARREGA-SE DE TODOS OS SERVIÇOS DE TROLHA, pintor e reformas. Sr. Américo. Telef: 7310925 depois das 19 horas.

VENIDAS

VENDO CARRINHA FIAT TEMPRA 1.4 SW LIBERTY Ano-Setembro 95-19000Km. Vários extras. Como nova. Preço. 1.950c. Telef: 720321.

ESPINHO: T2-T3-T4 NO CORAÇÃO DA CIDADE, aquecimento central e óptimos acabamentos. Excelente oportunidade! Desde 19.000c. NORTALGARVE-LIC.º N.º 483-AMI. Tel.(02) 7310256.

ESPINHO: CENTRO T1 NOVOS, com acabamentos de luxo. Somente 11.000c. NORTALGARVE-LIC.º N.º 483-AMI. Tel.(02) 7310257.

ESPINHO: MORADIA tipo T4, como nova, c/ 3 pisos, 3 salas, dois terraços e, muito mais... Negócio a não perder!... 40.000c. (Neg.) NORTALGARVE-LIC.º N.º 483-AMI. Tel.(02) 7310256.

JUNTO A ESPINHO: T3 NOVO em condomínio fechado, com piscina, jardim, etc. Apenas 23.600c. NORTALGARVE-LIC.º N.º 483-AMI. Tel.(02) 7310256.

ESMORIZ: T3 COMO NOVO, boas áreas e bons acabamentos, óptima lo-

Na categoria de revelação

Pedro Leão Saraiva foi eleito atleta do ano

O "Jornal do Ténis", com a colaboração de 31 jornalistas de todo o país, elegeu o espinhense Pedro Leão Saraiva como o atleta revelação do ano na modalidade, relegando Bruno Frago para a segunda posição.

O tenista do Clube de Ténis de Miramar teve um ano em cheio. Sagrou-se

campeão nacional de infantis e surpreendeu tudo e todos no Orange Bowl, o campeonato do mundo de juvenis, ao chegar aos quartos de final da prova.

Para o ano em curso, Pedro Leão já estabeleceu o programa de treinos, estando já a participar no circuito satélite Cesae.

Hóquei em patins

Ac. Espinho vence em Sintra

A vitória da Académica de Espinho no recinto do Hóquei de Sintra colocou ponto final numa série de quase dez derrotas consecutivas da turma do Mocho no campeonato nacional.

Pertenceu à formação sintrense o primeiro tento da partida, apontado por Pedro Pestana. Não tardaria muito para que os espinhenses empatassem a partida, que chegou ao intervalo com o resultado de 1-1.

A Académica surgiu mais

solta e desinibida, colocando sérios embaraços à defesa local. O 2-1 para as hostes espinhenses não surpreendeu ninguém e, apesar do tento dos sintrenses logo a seguir, continuava a ser a Académica a mandar no jogo. Os dois golos que se seguiram apenas confirmaram a superioridade dos visitantes.

Nuno Resende foi o goleador da tarde ao apontar dois golos, tendo Rui Reis e Alexandre marcado os restantes golos da formação de Espinho.

calização. Somente 13.500c. (Neg.) NORTALGARVE-LIC.º N.º 483-AMI. Tel. (02) 7310256.

TERRENO NO CONCELHO DE ESPINHO. Contactar Telef: 7644419.

CAMPISMO, atrelado-tenda, c/ 2 quartos, + sala. Barato. Telef: 7312506.

ARMAZÉM C/ 700M2 (Z.I. Espinho) - Telef: 732 20 36.

T3 C/ SUITE. Na Rua 14/37, boas áreas, elevador, l. de garagem, arrumos, móveis cozinha, roupeiros, f. de sala, etc. Telef: (02) 732 20 36.

VENDE-SE OU ALUGA-SE ESCRITÓRIOS no Edifício S. Pedro-Espinho. Telef: 732 20 36.

T3 CENTRO DE ESPINHO-Contactar Telem: 0931525378 ou Telef: 7640373.

APARTAMENTO T2 RECUADO NO CENTRO DE ESPINHO. Telem: 0931593383 ou 724187.

PRATELEIRAS DE SUPERMERCADO. Máquina de fiambre, caixa de saída, arca congeladora c/ 2x1m c/ tampos. Telef: 7314260 (até às 22 horas).

EM ESPINHO APARTAMENTO T3. Em frente ao Tribunal. 15.500 contos. Telef: 720371.

T3 CENTRO DE ESPINHO-Contactar Telem: 0931525378 ou Telef: 7640373.

CACHORROS COKER SPANIEL PUROS-PAIS C/ PEDIGREE. BOM PREÇO. PODEM SER VISTOS EM ESPINHO. Telef: 02-7312642 / Telem: 0936472657.

MOBILIA DE QUARTO DE CASAL SEC. XVII, comoda D. José. Barato. Telef: 723435 (das 8 às 20 horas).

TERRENO EM SALES-SILVALDE, Travessa da Rua St.º António-trazeiras da Escola Ind. Gomes de Almeida, cerca de 3000m2. Resposta a este jornal ao n.º 3342.

T3 DÚPLEX ESPINHO-com garagem privativa, area habitação 198.5m2, 3 W.C., cozinha muito bonita, 1 sala com + ou - 30m2, com lareira e um salão com 96m2. S6: 27.500 Ct. Motivo à vista. Paulo Sérgio - Propriedades. Lic.º 824 AMI. Telef: 7830042.

VENDE-SE LOJA EM ESPINHO-Com 25m2 + arrecadação, já alugada por 80 Ct./mês, bom negócio pra Investidores. Preço: 10.000Ct. Paulo Sérgio - Propriedades. Lic.º 824 AMI. Telef: 7830042.

T2 ESPINHO-Rua 35, próximo do centro, chão em madeira, com suite, com quarto de arrumos e lugar de garagem, com financiamento. Facilita-se sinal. Paulo Sérgio - Propriedades. Lic.º 824 AMI. Telef: 7830042.

MORADIA DE SONHO no melhor local balnear, junto a Espinho, com + ou - 300m2 de área de habitação, com 4 quartos, suite com banheira de hidromassagem, pré-aquecimento central, sala com 30m2 com lareira e recuperador de calor, vistas panorâmicas sobre o atlântico. Veja com os próprios olhos. Paulo Sérgio - Propriedades. Lic.º 824 AMI. Telef: 7830042.

T3 - Em condomínio fechado, court-ténis, piscinas, excelentes acabamentos, próximo de Espinho, bons acessos, com garagem, sala com lareira, vídeo-porteira, parabólica, vistas para o mar. S6: 18.500Ct. Paulo Sérgio - Propriedades. Lic.º 824 AMI. Telef: 7830042.

T2 NOVO EM ESPINHO-Pronto habitar, sala com lareira, quartos com roupeiro, pavimentos em lampartquet, porta com fechadura de segurança. S6: 14.500Ct. Paulo Sérgio - Propriedades. Lic.º 824 AMI. Telef: 7830042.

MORADIA COMO NOVA NA RUA 4-ESPINHO. Dois pisos, bons acabamentos e óptimos interiores. Bom negócio, só visto. Contactar o próprio. Telef: 723074.

VENDE-SE TALHÃO APROVADO EM SILVALDE. Telef: 7642080.

Voleibol

Nacional não foi obstáculo para o Sporting de Espinho

O Sporting Clube de Espinho não encontrou grandes dificuldades na deslocação à Madeira, vencendo o Nacional por claros 3-0.

A jogar com as suas principais "estrelas, os "tigres" desde cedo se impuseram ao seu opositor. O primeiro parcial demorou 22 minutos e terminou com o resultado de 15-8. Foi no segundo set que os madeirenses forneceram maior réplica: 15-13 foi o resultado. No derradeiro set, o Espinho venceu por 15-2.

Os pupilos de Ilídio Ramos comandam a prova, com dois pontos à maior sobre o Castelo da Maia.

Imparável está também a Académica de Espinho, que obteve até à data três vitórias em outros tantos jogos, liderando, por isso, a fase final B da prova.

"Tigrezinhos" em grande

As camadas jovens do Sporting Clube de Espinho atravessam um grande momento de forma, como atestam os resultados averbados no fim-de-semana. Seis vitórias em outros tantos jogos é um feito de que nem todos se podem gabar.

Os iniciados masculinos derrotaram o Fiães por 3-2, ao passo que a formação feminina venceu o Carvalhos por 3-1. Mais simples ainda foi a tarefa das juvenis, que "despacharam" a Académica de São Mamede por categóricos 3-0. A equipa masculina ganhou ao Fiães por igual marca.

Os juniores, por seu turno, venceram pela diferença máxima o encontro que os opôs ao CDUP. A equipa sénior feminina recebeu e venceu o Coelima por 3-2.

Cerciespinho organiza jogos de carnaval

A Cerciespinho, juntamente com a Divisão Dinamização Desportiva da Câmara Municipal de Espinho e o Clube APPACDM de Vila Nova de Gaia, realiza hoje, no Pavilhão Arq. Jerónimo Reis, os oitavos jogos de Carnaval, baseados em

jogos tradicionais portugueses, destinados a crianças e jovens deficientes mentais, alusivos ao tema "Descobertas sem barreiras". Foram convidadas dez escolas e instituições e serão entregues troféus a todas as equipas participantes.

Futebol popular

Esmojães atrasa-se na corrida ao título

A vitória do Leões Bairristas no recinto da Associação Desportiva de Esmojães, por uma bola a zero, fez aumentar para quatro pontos a diferença entre a formação antense e os líderes da prova, Leões e Águias.

Ao vencer o Rio Largo por três a zero, o Magos de Anta deu um passo importante no

sentido de desalojar o Esmojães do terceiro posto.

Na segunda divisão, o Corredoura ampliou a vantagem sobre o Guetim, que não foi além de um empate ante o Império. Os actuais líderes da prova venceram sem dificuldades o Novasemente por 3-0 e aumentaram para quatro a vantagem sobre o Guetim.

Futsal

Novasemente mantém distância

A vitória por 2-1 sobre o Amial, num jogo realizado no pavilhão do Infante de Sagres, permitiu à Novasemente manter a distância de quatro pontos sobre os segundos classificados, o Biquinha e o G.D. Avilhó.

Foi um jogo pautado pelo equilíbrio, a tal ponto que o tento da vitória da formação de Esmojães foi alcançado a escassos minutos do final.

Nas seis jornadas que restam para o final da primeira fase, a Novasemente terá pela frente os principais candidatos à segunda fase, tarefa que se torna ainda mais complicada devido à ausência de quatro titulares.

No próximo sábado, a Novasemente desloca-se ao pavilhão Garcia da Horta, na Foz, para defrontar a equipa do Carvalhosa, na segunda eliminatória da Taça de Portugal.

Enterrar os mortos tem vários preços

Dos 500\$00 em Espinho aos 17.000\$00 em Esmoriz!

As despesas para enterrar os mortos diferem de terra para terra. Na generalidade, os cemitérios são administrados pelas autarquias e, como tal, são estas que cobram junto das famílias dos defuntos as facturas relativas aos enterramentos.

Em muitas terras a função de coveiro é desempenhada por homens ou mulheres que exercem essa actividade como biscate. Têm, normalmente, outras profissões, já que não podem estar à espera do que lhes dá a morte... dos outros!

No entanto, nas principais cidades, com populações que ultrapassam muitas vezes as dezenas de milhares (quando não mesmo as centenas, como são, por exemplo, os casos de Lisboa e Porto), as autarquias dispõem de funcionários próprios para a tarefa, aos quais paga um salário apro-

ximado ou igual ao de qualquer outro funcionário público.

Sabe-se que nem sempre há mortos para enterrar. Daí que aos coveiros, em tempo de "intervalo" e para não estarem parados, sejam exigidas tarefas afins, em especial no tratamento de arruamentos e zonas floridas dos cemitérios.

Para a feitura deste trabalho sobre o enterramento dos mortos, fomos às cinco freguesias do concelho de Espinho e, ainda, a Pedrosa, Paços-de-Brandão e Esmoriz. Através dos dados que recolhemos, já se pode ficar com uma ideia muito aproximada do quanto os mortos custam aos que cá ficam quando chega a hora de aqueles descerem à sepultura.

Começemos por **Espinho** e o seu concelho. No **cemitério da cidade** trabalham quatro coveiros que, são, como é

óbvio, funcionários da Câmara Municipal. Ali se praticam os seguintes preços: sepultura normal - a chamada vala comum, 500\$00; em jazigo de família, 1.500\$00; e em jazigo-capela, 2.000\$00.

Bem desejaria a edilidade que o cemitério passasse para a administração da Junta de Freguesia, mas esta não está nisso minimamente interessada, dados os elevados encargos que teria de suportar com o pessoal (coveiros). As contas são fáceis de fazer: morrem normalmente por

mês, na cidade, entre 12 a 15 pessoas, o que dá em média, uma receita, entre quarenta a sessenta contos.

Nos cemitérios de **Anta, Paramos e Silvalde**, o preço é um só: 3.500\$00 pela abertura de qualquer sepultura. Já no cemitério de **Guetim**, é um pouco mais barato - entre 2.500 e 3.000\$00.

Cemitério de Pedrosa (Vila Nova de Gaia) - As famílias daqueles que vão para as valas comuns, pagam 1.500\$00. Para os que têm jazigo próprio e pretendem

duas funduras (cerca de dois metros), 2.000\$00. Em caso de três funduras (2m40), 3.000\$00.

Cemitério de Paços de Brandão - A pessoa que faz serviço no cemitério tem outra actividade. Trabalha ali em "part-time". Passou a substituir seu pai, por morte deste. A Junta de Freguesia cobra por cada funeral a importância de 2.000\$00, além de que os familiares dos mortos pagam directamente ao coveiro 10.000\$00. Este, beneficia, ainda de um seguro que

é pago pela autarquia. Sempre que há funerais, a empresa onde trabalha o coveiro facilita-lhe a vida para que possa estar no cemitério o tempo que for preciso.

Cemitério de Esmoriz - É aqui que se praticam os preços mais altos nos cemitérios da região. As famílias dos mortos têm de pagar à autarquia uma taxa de 3.000\$00, além de 14.000\$00 ao coveiro. Ou seja, cada funeral, em despesas com a sepultura, fica por 17.000\$00.

ALUGA-SE ou VENDE-SE

ESTABELECEMENTO

C/ 100m2 de área + 50 de cave e 60 de logradouro
Rua 30 N° 600

ARMAZÉM - c/ 550 m2 - 350c.

Telef. 720325/977 - Fax 7310436

DR. ILÍDIO D'OLIVEIRA SANTOS

MÉDICO DENTISTA

ODONTOPEDIATRIA / Ortodontia Fixa / Prótese Fixa

Consultórios:

— Rua 16 (Esquina Rua 19), n.º 545-1.º Dt.º - Espinho - Telef. 722931
— Rotunda da Boavista, 182-2.º H 3 - Porto - Telef. 6007175

Acordo com as entidades: ACASA; CGD; ADSE

VENDE-SE

APARTAMENTOS ESPINHO

T1 12.000c. - T2 16.000c. - T3 21.000c.
T3 Duplex 24.000c. Em construção. Proc. 167.
T3 Duplex 23.000c. Em construção. Proc. 164.
T1 14.000c. e T2 19.000c. em construção. Proc. 160.
T3 usado zona central de Espinho 22.000c. Proc. 156.
T1 usado boas áreas 12.000c. Proc. 151.
T4 duplex usado c/ novo 25.000c. Proc. 138.
T2 usado c/ 2 anos c/ novo 14.500c. Proc. 35.

S. PAIO DE OLEIROS

T3 140m2, fogão de sala, pavimentos em madeira, 2 banhos, uma suite, lugar de garagem, parabólica, só visto em construção desde 15.000c. Proc. 170

MOZELOS

T2 boas áreas, logradouro, lavandaria, parabólica, fogão de sala, vídeo porteiro, pavimentos em madeira de carvalho francês, bons roupeiros, lugar de garagem c/ porta automática só 14.500. Proc. 139.

MORÁDIAS

ESMORIZ - C/ 4 frentes junto à praia só 33.000c. Proc. 4.
URB. ENGENHO VELHO 4 frentes, cave r/c e um pavimento em madeira, cozinha toda montada c/ elec-

trodomésticos, mesa em granito, só visto. 35.000c. Proc. 151.
GRANJA - 2 frentes, cave, r/c, 1º andar e águas furtadas, cozinha toda montada c/ electrodomésticos, pavimentos em soalho de carvalho, banheira de hidromassagens, 30.000c. Proc. 25.
GRIJO - Cave, r/c e uma cozinha muito grande c/ electrodomésticos, parabólica, bilhar de snoker, pomar c/ 1000m2, boas áreas, 65.000c. Proc. 140.
JUNTO A URBANIZAÇÃO LEIRA DA RELVA, 2 frentes, r/c, 1º andar e águas furtadas, fogão de sala c/ recuperador, logradouro c/ churrasqueira, cozinha com móveis em carvalho, despensa, 3 quartos, uma suite c/ varanda vistas para o mar, 2 banhos, garagem, 35.000c.

TERRENOS

ESMOJÃES - Anta. 400m2 11.500c. Proc. 169.
ESMORIZ - Junto à praia, gaveto c/ 560m2, 15.000c. Proc. 157.

LOJAS COMERCIAIS

ESPINHO - Vários locais desde 13.000c. em construção. Proc. 161.

Temos ainda vários negócios - Bar - Papelaria - Talhos - Pastelarias - Lavandaria - Salão Cabeleireiro
Café - Drogeria - Loja de Electrodomésticos - Frutaria - Sapataria Consertos Rápidos - Pão Quente em Gaia.



Rua 23, N°855 - 4500 ESPINHO
Telefones: 7311223 - 7311219 - Fax 7311186

SABIA QUE EXISTEM RECUPERADORES A LENHA (PELLETS) QUE NÃO NECESSITAM DE CHAMINÉ?

Os recuperadores "ENVIROFIRE", não produzem fumos nem cheiros.

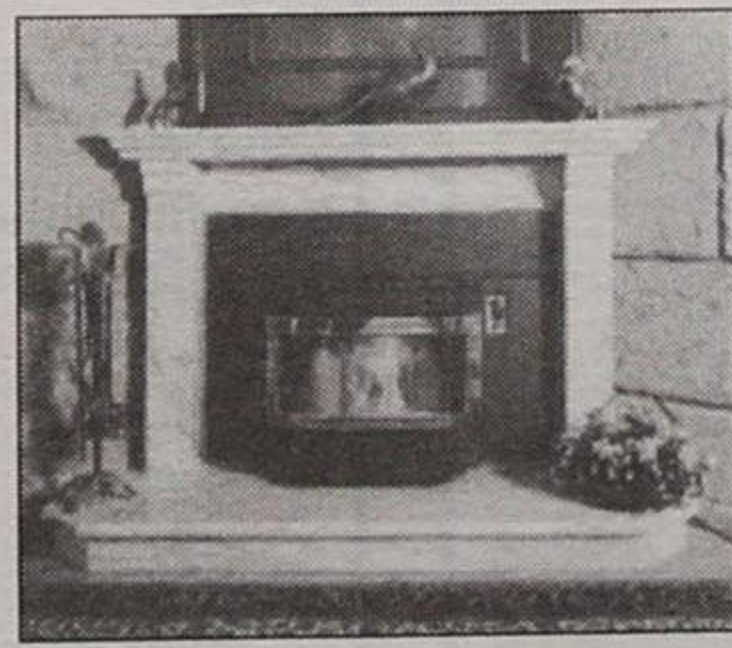

SILVA & CARVALHO, L^{DA}

Exposição e Vendas: Rua 19, N° 1158 - r/c - Telefone, 72 85 73 - 4500 ESPINHO

IMO 24

SOC. DE MEDIAÇÃO IMOBILIÁRIA DE ESPINHO, L.da

VENDE-SE FINANCIADOS - ESPINHO

T1	c/ novo, recuado c/ aproveitamento sotão	11.800c.
T1 - T2	Novos, prontos brevemente, zona central, a partir de	14.000c.
T2	Usado-recente, recuado c/ garagem individual	14.800c.
T3	Usado-recente, c/ garagem Individual, bem conservado	16.750c.
T3DUP	c/ jacuzzi, aq. central+garagem p/ 4 carros, espectacular	27.000c.
T4DUP	c/ terraço+fogão de sala, boas áreas, excelentes vistas	24.800c.

MORÁDIAS

A 5 min. de Espinho, moradia c/ nova, r/c+1º+jardim 24.000c.
CENTRO DE ESPINHO - Moradia usada, r/c+1º+sotão, anexos e garagem 38.500c.

ALUGUÉIS

Vivenda - Espinho Tipo T2+1, c/ gás canalizado, aquec. central 90.000c.

PASSES

CABELEIREIRO - MUITO BEM MONTADO, C/GABINETE ESTÉTICA,
A TRABALHAR EM PLENO, C/ÓPTIMO APURO MENSAL,
RENDA ACESSÍVEL E DIVERSAS CONDIÇÕES DE PAGAMENTO

MOZELOS

T2 - r/c, nascente-poente, grande lavandaria, terraço e marquise 14.000c.

PAÇOS DE BRANDÃO

T3 - novo no último andar excelentes áreas, pronto habitar bons acabamentos,
3 wc+fogão de sala, garagem e arrumos 17.000c.

AV. 24 N.º 1019 - 2º F - 4500 ESPINHO
TELEFONES 731 38 29 / 731 49 04 ou 0931.29 58 43

PROCURE-NOS, TEMOS SEMPRE A SOLUÇÃO CERTA PARA CADA CASO.
LIBERTE-SE DAS PERDAS DE TEMPO E DINHEIRO.
NÓS TRATAMOS DE TUDO.



CONVOCATÓRIA

Convocam-se os sócios desta empresa para a Assembleia Geral Ordinária, que se realiza no dia 20 de Março pelas 20 horas, na sede à Rua 26 n.º 601, 2.º esq.º, com a seguinte Ordem de Trabalhos:

Apreciação, aprovação ou rectificação do relatório de gestão e contas, relativo ao exercício de mil novecentos e noventa e seis.

Espinho, 6 de Fevereiro de 1997.

A Gerência,

*Fernando Martins da Cunha
Joaquim Vasconcelos Ferreira*

Clube Académico de Espinho

CONVOCATÓRIA

ASSEMBLEIA GERAL ORDINÁRIA

Realiza-se na Sede Social do Clube sita na Avenioda 8 N.º 1096 nesta cidade no dia 07 de Fevereiro/97 pelas 21 horas, com a seguinte

ORDEM DE TRABALHOS

- 1º Apresentação e votação dos relatórios de contas referentes aos anos de 1995 e 1996.
- 2º Apresentação e votação de listas para o biénio 1997/1998.
- 3º Apresentação e discussão de assuntos de interesse geral para o Clube.

O Presidente da Mesa da Assembleia Geral,
Fernando Passos

NOTA: - Quando à hora marcada não se verificar a presença de pelo menos metade dos seus associados, em pleno gozo dos seus direitos estatutários, iniciar-se-á uma hora depois com a presença de qualquer número de associados.

ESTÚDIOS

Passamos para o nosso sistema, cassetes de vídeo que lhe enviem do Brasil, USA, França ou qualquer outra parte do mundo

LABORATÓRIO

Passamos para VHS filmes em Super 8mm

Bip Alfanumérico - (094) 3508041
Deixe o seu nome e N.º de Telefone

+ *Carmen Rosa de Jesus*
MISSA DO 1º ANIVERSÁRIO

Seu marido, filhos, noras, netos e restante família vêm, por este meio, participar que será celebrada missa por alma da saudosa extinta dia 13, quinta feira, pelas 19 horas, na Igreja Matriz de Espinho.



+ *Carlos da Silva Lima*
MISSA DO 6º ANIVERSÁRIO DO SEU FALECIMENTO

A família, com grande saudade, vem por este meio comunicar às pessoas das suas relações e amizade que manda celebrar missa, por alma do saudoso extinto, dia 8, sábado, pelas 19 horas, na Igreja Matriz de Espinho. Agradece desde já a quem possa comparecer.



+ *José Jorge*

AGRADECIMENTO E MISSA DO 7º DIA

Sua esposa, filha, genro e netos muito sensibilizados e reconhecidamente, vêm por este meio agradecer a todas as pessoas que tomaram parte no funeral do seu ente querido, ou que de outro modo se associaram à sua dor e participar que, domingo, dia 9, pelas 19 horas, se celebra missa do 7º dia na Igreja Matriz de Espinho, agradecendo desde já a quantos participarem em tão sublime acto.

Espinho, 6 de Fevereiro de 1997.
*Irene da Silva Martinho Jorge
Maria Teresa da Silva Martinho
Jorge Guedes da Silva
Fernando José Matos
Guedes da Silva*

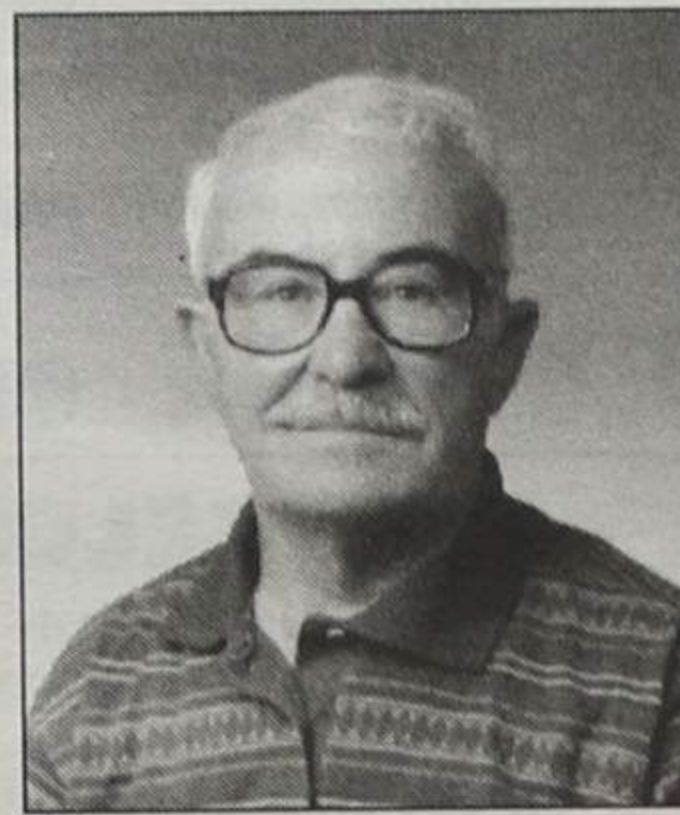

Funerária N.º Sr.ª D'Ajuda - Sancebas & Luís Alves
Rua 20 N.º 887 - Espinho - Telef. 72 51 29

+ *Abel da Castela*
MISSA DE SUFRÁGIO

Sua família manda celebrar missa do 7º aniversário do seu falecimento no próximo dia 13 do corrente, quinta feira, pelas 19 horas, na Igreja Matriz de Espinho. Agradece desde já a todas as pessoas amigas que queiram participar neste piedoso acto.



+ *Arqº Jerónimo Reis*
MISSA DO 13º ANIVERSÁRIO DO SEU FALECIMENTO

A família participa que será celebrada missa pelo seu eterno descanso, no próximo dia 13, quinta feira, pelas 19 horas, na Igreja Matriz de Espinho.

Desde já agradece a comparência a este acto religioso.



ANTA



Guilhermina Ferreira da Silva

AGRADECIMENTO E MISSA DE 7º DIA

Seus filhos, nora, genros, netos e demais família, vêm por este meio agradecer a todas as pessoas que participaram no funeral do seu ente querido e comunicar que a missa de 7º dia será celebrada dia 7, sexta feira, pelas 8 horas, na Igreja Paroquial de Anta, agradecendo desde já a quantos participarem em tão piedoso acto.

Anta, 6 de Fevereiro de 1997.



Agência Funerária de Maria de Lourdes - Anta - ESPINHO - Tels. 720609 - 728855

+ *António Moreira da Rocha*

AGRADECIMENTO E MISSA DO 7º DIA

Seus filhos e demais família, vêm por este meio agradecer a todas as pessoas que participaram no funeral do saudoso extinto e comunicar que a missa de 7º dia será celebrada dia 8, sábado, pelas 16.30 horas, na Igreja Paroquial de Silvalde. Desde já agradecemos a quem comparecer.



Funerária Eudósia Isabel Guerreiro Nieves
Rua da Boa Nova nº 2 - Silvalde - Telef. 72 33 92

+ *Ismael de Jesus Silva*

AGRADECIMENTO E MISSA DO 7º DIA

Sua esposa, filhos, genros e netos, vêm por este meio agradecer a todas as pessoas que participaram no funeral do seu ente querido e comunicar que a missa de 7º dia, será celebrada hoje, quinta feira, pelas 19 horas, na Igreja Matriz de Espinho.

Desde já agradecem a quem possa comparecer a este acto religioso.

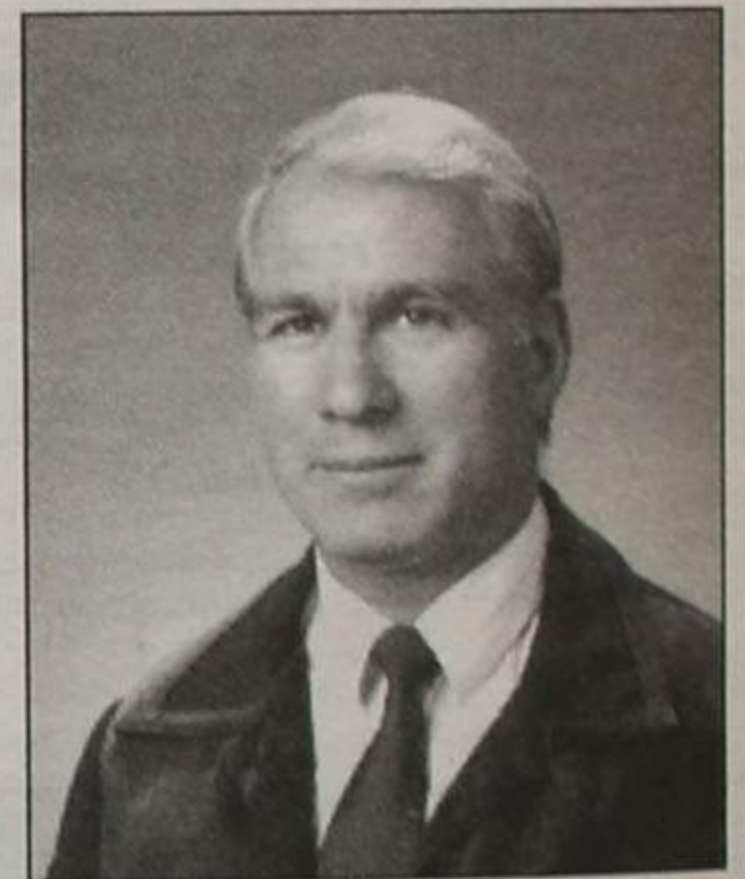

+
Lucinda da Silva Santos Sousa

MISSA DO 2º ANIVERSÁRIO

Seu marido, filha, genro e neta, vêm por este meio, comunicar que será celebrada missa, por alma da saudosa extinta no próximo dia 7, sexta feira, pelas 18.00 horas, na Igreja de Guetim, agradecendo desde já a todas as pessoas que se dignarem comparecer.



+ *Palmira Gonçalves da Silva Dantas*

AGRADECIMENTO

Seu filho, nora e netos vêm por este meio, muito reconhecidamente, agradecer a todas as pessoas que participaram no funeral da saudosa extinta. Comunicam que a missa do 7º dia será celebrada sexta feira, dia 7, pelas 19 horas, na Capela N.º Sr.ª da Guia - Páramos.

Desde já agradecem a quem comparecer.



Casa LEMOS

+ *Carolina Monteiro Cardoso*

MISSA DO 6º ANIVERSÁRIO

Seus filhos e netos, vêm por este meio comunicar que a missa do 6º aniversário, do seu falecimento, será celebrada dia 10, segunda feira, pelas 19 horas, na Igreja Matriz de Espinho. Desde já agradecem a quem possa comparecer.

Espinho, 6 de Fevereiro de 1997.

A Família





JOAQUIM ALVES DE OLIVEIRA

AGRADECIMENTO E MISSA DO 7º DIA

Seus filhos, nora, genro, netos, bisneta e restante família, muito sensibilizados e reconhecidamente, vêm por este meio agradecer a todas as pessoas que tomaram parte no funeral do seu ente querido, ou que de outro modo se associaram à sua dor e participar que, sexta feira, dia 7, pelas 19.30 horas, se celebra missa do 7º dia na Igreja Matriz de Espinho, agradecendo desde já a quantos participarem em tão sublime acto.

Espinho, 6 de Fevereiro de 1997.

Valdemar Joaquim Alves de Oliveira
António Alves de Oliveira
Mária Alzira Alves de Oliveira Domingues
Maria Angelina dos Santos Gomes Oliveira
Joaquim de Oliveira Domingues
Rosa Maria Pinto Meneses Oliveira dos Reis
Sandra Isabel Pinto Meneses de Oliveira
Fátima Alzira Gomes de Oliveira
Jorge Paulo Guimarães Reis
Selma Filipa Oliveira dos Reis

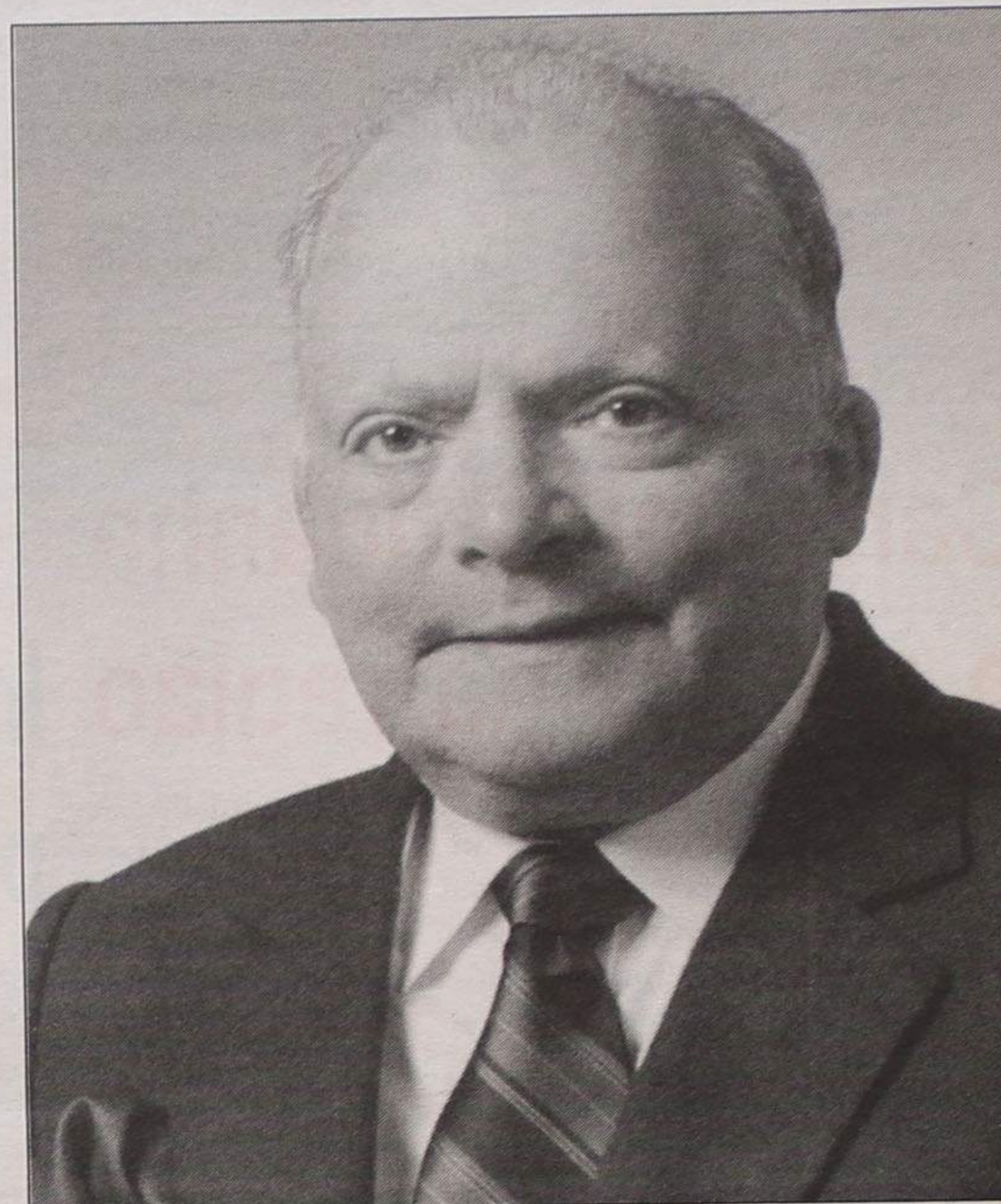

Funerária N.º Sr.ª D'Ajuda - Sancebas & Luís Alves — Rua 20 N.º 887 - Espinho - Telef. 72 51 29



CASA DOS CEREAIS

Reconhecidamente, vem, por este meio agradecer a todas as pessoas em especial aos seus clientes, fornecedores e amigos que se dignaram tomar parte no funeral do seu fundador, **Sr. JOAQUIM ALVES DE OLIVEIRA**, ou que de outro modo manifestaram pesar e participar que, sexta feira, dia 7, pelas 19.30 horas, se celebra missa do 7º dia na Igreja Matriz de Espinho, agradecendo desde já a quantos participarem em tão sublime acto.

Espinho, 6 de Fevereiro de 1997.

Funerária N.º Sr.ª D'Ajuda - Sancebas & Luís Alves — Rua 20 N.º 887 - Espinho - Telef. 72 51 29

Carnaval /97 na noite do dia 10

Casino Solverde apresenta o maior espectáculo do Brasil

A partir das 20h30 da próxima segunda-feira, 10 do corrente, realizar-se-á no Casino Solverde um grande espectáculo relativo ao Carnaval/97, considerado pela crítica mais

exigente como dos melhores do Brasil e que tanto êxito tem granjeado nas mais diversas paragens do mundo.

É um espectáculo que contará com a presença de

Riko Dorilêo e do seu grupo *Brasilidade*. É um show que já foi apresentado por Riko em locais como a Quinta da Penha Longa, o Palácio da Ajuda, o Castelo de S. Jorge e o Centro Cultural de Belém, entre outros.

O cantor e compositor Riko e o seu grupo levam à cena um grandioso show, com mais de vinte elemen-

tos, em que a cultura brasileira está presente através das suas danças, de grande sensualidade e beleza.

Trata-se, em suma, de uma viagem plena de xotismo, repleta do ritmo brasileiro e da magia mística de S. Salvador da Baía, que acaba por empolgar e envolver toda a audiência.

Domingo e terça-feira

Carnaval da Idanha o melhor da região

Como já informamos, o Carnaval da Idanha realiza-se nos próximos dias 9 e 11 (domingo e terça-feira), e deve voltar a constituir a maior manifestação carnavalesca da região.

Para domingo, está previsto o desfile de um grandioso curso que irá percor-

rer as ruas localidade. À noite, actuará a Banda Girassol, quem é o agrupamento convidado pela organização para animar a festa.

Na terça-feira, pelas 15 horas, o curso volta às ruas para concluir a edição de 97 do Carnaval da Idanha.

Infantário "Costa Verde" promove "Cortejo/97"

O Infantário Jardim Infância "Costa Verde" promove no sábado, 8 do corrente, pelas 16 horas, um cortejo de Carnaval com o seguinte itinerário: Ruas 18, 33 e 20, Câmara Municipal, Rua 19, subterrâneo, Rua 17, Esquimó, Rua 2 até à Rua 33, onde as crianças são recolhidas pelas carrinhas do infantário.

Retrato em formato pequeno

Velhos são os trapos

A perseverança e a entrega ao trabalho que Augusto Martins ainda possui confirmam o acerto de um dos adágios populares mais conhecidos, segundo o qual "velhos são os trapos". Aos 68 anos, 55 dos quais como compositor manual de uma tipografia da terra, não lamenta - antes pelo contrário - o advento dos computadores numa profissão que sofreu uma profunda metamorfose nos últimos anos.

Espinhense de alma e coração, recorda com saudade os tempos em que fazia a "Defesa" na tipografia Espinhense.

- É uma profissão condenada a médio prazo?

- Os compositores manuais são cada vez mais escassos e os que existem são todos "jovens" da minha idade. Não há dúvida que o aparecimento dos computadores veio revolucionar esta área. Agora é tudo mais rápido e limpo. Para além disso, o trabalho que exigia a presença de seis empregados, agora pode ser feito por apenas dois.

- Nunca se arrependeu de ter sido compositor manual?

- Sê-lo-ia de novo. Comecei a trabalhar aos 13 anos; logo,

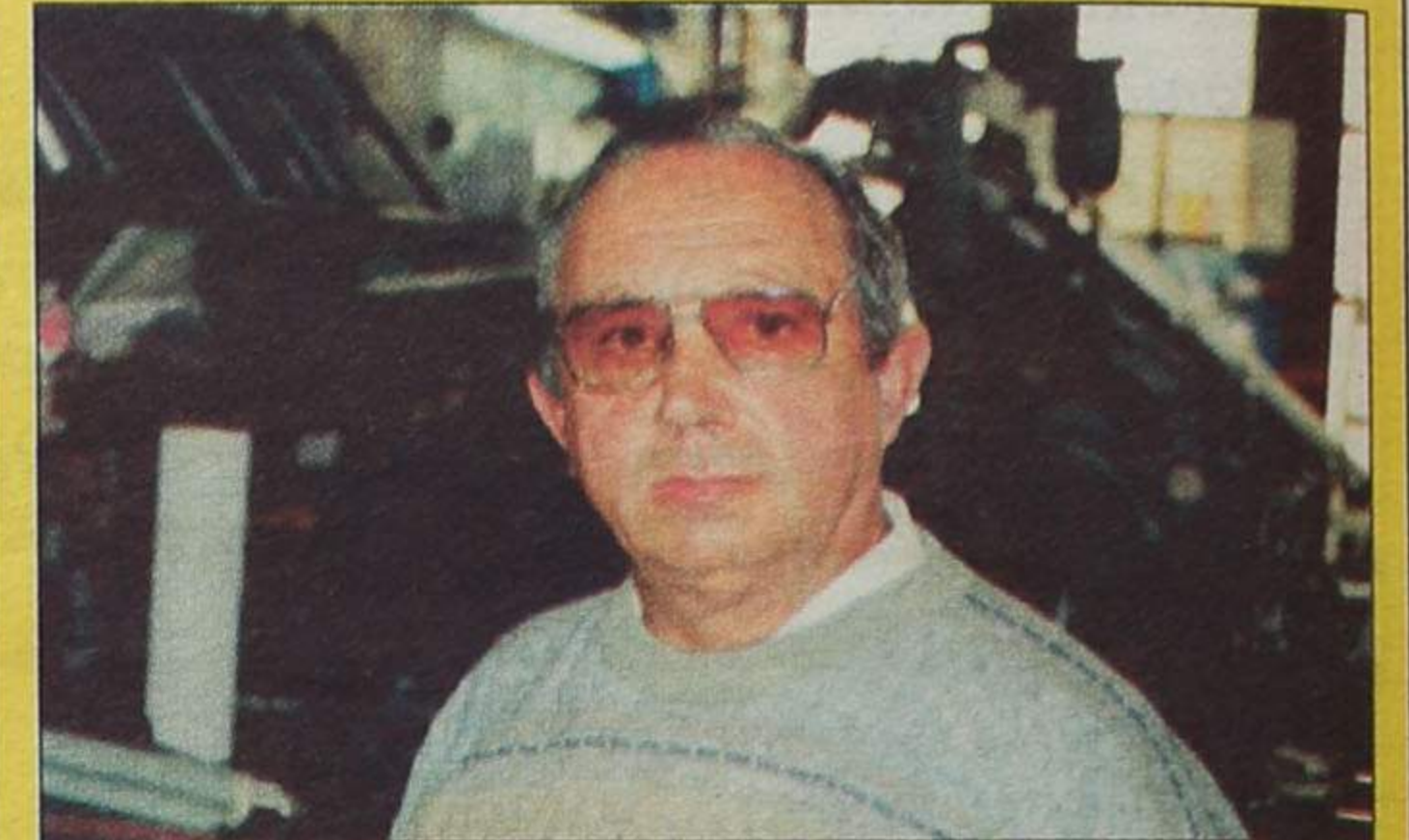

é mais de meio século nesta profissão. Hoje como ontem, sou da opinião que um bom compositor manual deve ser, acima de tudo, criativo. O cliente diz-nos o que pretende e somos nós que, a partir dessa altura, temos que engendrar o trabalho.

- O que lhe dá mais prazer fazer enquanto compositor?

- Trabalhos publicitários, porque temos mais liberdade para criar.

- Recorda-se de algum episódio curioso que lhe tenha ocorrido?

- Lembro-me sempre das alterações que tínhamos que fazer na paginação da "Defesa" sempre que a censura entrava em acção. Muitas vezes, o jornal estava quase pronto e lá surgiam as alterações. Era uma corrida contra o tempo, porque perdíamos muito tempo a arrancar os caracteres. Era preciso recorrer à ANI, a agência de notícias do regime, para "tapar os buracos".

- Lembra-se bem do senhor Benjamim Dias?

- Éramos bons amigos. Na altura, ainda muito novo, eu era o elo de ligação entre a tipografia e o jornal. Percorria várias vezes o caminho entre a "Defesa" e a tipografia "Espinhense" para

- O que lhe vem à memória quando se lembra desses tempos?

- Boas recordações. A camaradagem entre as cinco pessoas que faziam o jornal era grande e era uma tarefa que cumpríamos com agrado.

- Procurou influenciar os seus filhos a seguirem-lhe as pisadas?

- O meu filho está ligado a esta área contra a minha vontade, já que sempre quis que ele fosse engenheiro. Só que ele não quis estudar mais de ter ido à tropa e eu respeitei a sua opção.

- É um homem atento ao que se passa à sua volta?

- Sou, sim senhor. E ao contrário de outros colegas, acho que a tecnologia foi a melhor coisa que podia ter acontecido. É claro que tenho saudades dos outros tempos, mas quando isso acontece faço chapas à mão. Só para recordar...

- Se fosse governante, qual seria a sua primeira medida?

- Olhe, fazia com que os ricos fossem menos ricos e os pobres menos pobres. Há por aí tanta injustiça e desigualdade que o melhor é fingir nem ver.

- Espinho é a sua terra de eleição?

- Para mim, é a melhor terra do mundo para viver. Não há quem me convença do contrário. O ambiente familiar que existe - quase toda a gente se conhece e se cumprimenta - e a beleza natural da terra fazem com que não troque Espinho por outra cidade.

CASINO SOLVERDE
apresenta

CARNAVAL

97

RIKO DORILÊO e Grupo Brasilidade

Um grande ESPECTÁCULO TROPICAL com mais de 20 artistas!

CASINO SOLVERDE ESPINHO Os melhores momentos

Informações e Reservas:
Tel. (02) 731 31 54
Fax. (02) 731 31 93

Escolas de samba no Carnaval de Ovar

O Carnaval de Ovar terá no sábado, 8 do corrente, o seu primeiro grande dia, com o desfile das escolas de samba, a que se seguirá, no domingo, o curso carnavalesco, o qual será repetido na terça-feira seguinte, 11 do corrente.

Considera a organização que se trata do "maior e melhor Carnaval de Portugal".

