



DIRECTOR: ÁLVARO GRAÇA

SEMANÁRIO

FUNDADOR: BENJAMIM COSTA DIAS

A biblioteca pública que temos

Há livros na cozinha junto a velho cilindro!

A Biblioteca Municipal de Espinho continua instalada numa antiga casa de habitação anexa ao extinto Colégio de Nossa Senhora da Conceição. Daí que o seu funcionamento é precário,

como precárias são as condições em que trabalham ali os seus funcionários. Triste é o quadro que se observa na cozinha, com livros amontoados junto ao cilindro!



Foto VÍTOR LANCHA



Protocolo com Secretário de Estado da Juventude

5.000 contos do Estado para apoiar Maia e Brenha

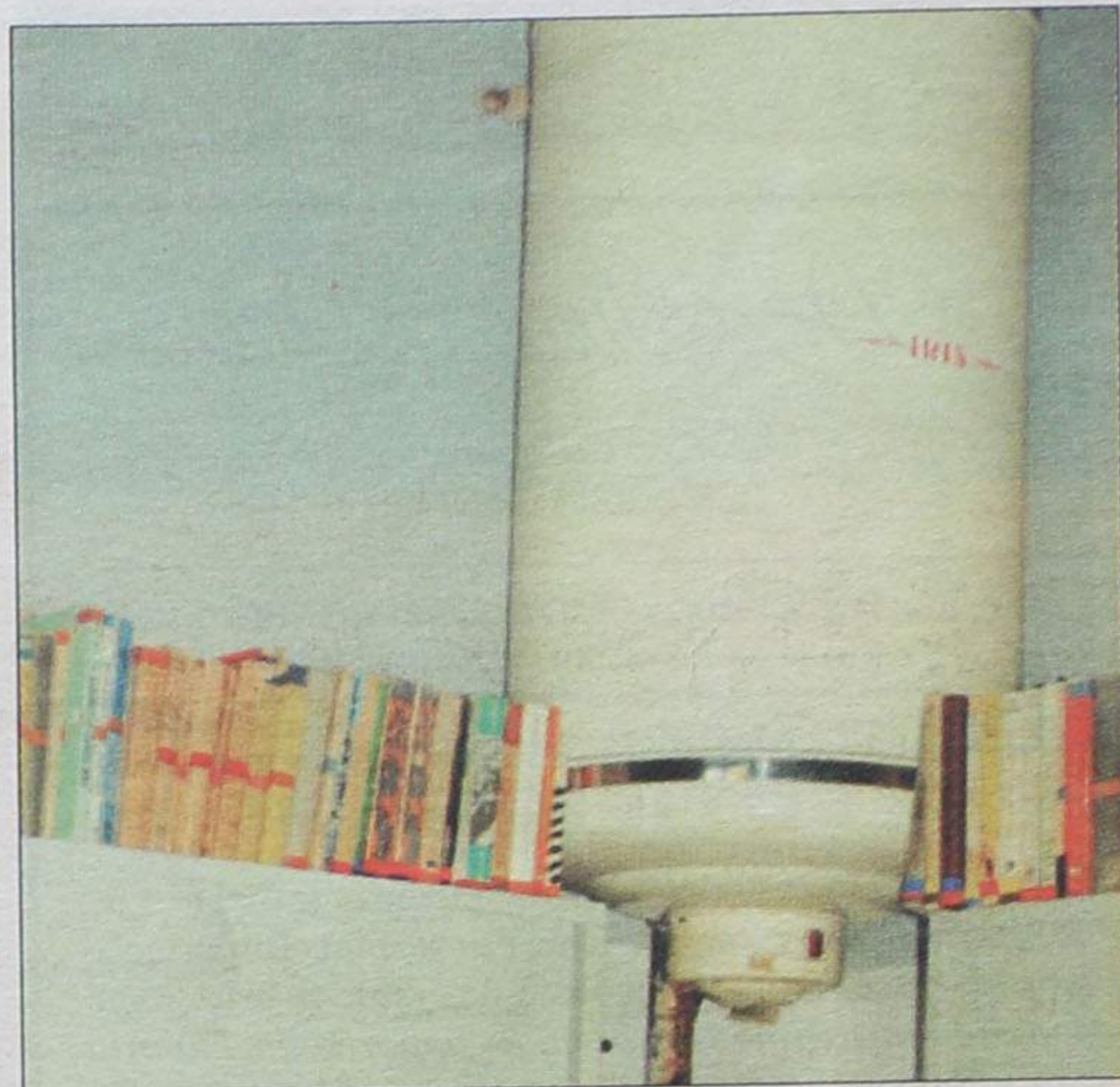
António José Seguro, secretário de Estado da Juventude, veio a Espinho assinar um protocolo ao abrigo do qual os atletas olímpicos irão ser apoiados pelo

governo durante o corrente ano. Com esse incentivo, Maia e Brenha vão ter uma preparação especial com vista às Olimpíadas de Sidney.

Na estrada que liga Espinho ao Picoto

Presença de "roulottes" de comes e bebes na origem de mais uma morte

A imprensa regional e o porte pago

Deputados comunistas querem debate parlamentar

Também os deputados comunistas na Assembleia da República criticam as alterações ao regime do porte pago na imprensa regional, tendo requerido a ratificação do respectivo decreto, com o objectivo de promover o debate do diploma governamental visando a sua alteração ou não ratificação.

Consideram os comunistas que a existência de situações irregulares no acesso aos incentivos, designadamente no porte pago, deve resolver-se pela via da fiscalização e da definição de critérios claros e não pela generalização da redução de apoios. Não é aceitável que pague o justo pelo pecador.

Desporto

Asneiras de Isidoro derrotaram os "tigres"que vão no domingo a Faro tentar a recuperação

Economize 300\$00
na assinatura
de "DE"

Assinatura anual de "Defesa de Espinho" para este ano de 1997:

Paga nos nossos escritórios até ao fim de Fevereiro, 2.700\$00.

Cobrada pelos nossos serviços a partir de Março, 3.000\$00.

Europa, 3.550\$00.

Resto do Mundo, 4.050\$00.

Preço avulso, 120\$00.

Todos estes aumentos resultam do facto de o Estado ter deixado de suportar integralmente o porte do jornal para o país e estrangeiro.

Tele-Rocha

Projectos-instalações de gás
Móveis e Electrodomésticos
Cozinhas por medida

Rua 24 - 771 - Tel. (02) 721612
Secção de gás - Rua 31, 469 - ESPINHO
Telef. (02) 720325 - Fax (02) 7310436

Dr. Jorge Daniel

MÉDICO ESPECIALISTA
CIRURGIA GERAL

Consultório: POLICLÍNICA CENTRAL DE ESPINHO
Rua 33, Nº 408 - 4500 Espinho - Telef. 722111-723398

RECTIFICAÇÃO

Relativamente ao anúncio publicado no n.º jornal n.º 3383 de 30/01/97, respeitante à firma Euroespial - Importação, Exportação e Representações, Lda., onde se lê "A sociedade adopta a firma "Euroespial - Importação, Exportação e Representações, Lda." e terá a sua sede na Rua Vinte, número 1176, da freguesia de Silvalde, concelho de Espinho." deve ler-se "A sociedade adopta a firma "Euroespial - Importação, Exportação e Representações, Lda" e terá a sua sede na Rua Vinte, número 1776, da freguesia de Silvalde, concelho de Espinho."

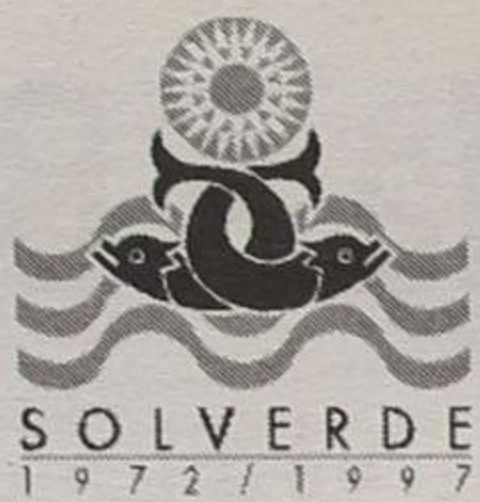

Sede Social: Rua 19 Nº 85 - 4500 ESPINHO
Capital Social: 6.000.000.000\$00
Matrícula nº 33 da Conservatória do Reg. Comercial de Espinho
Pessoa Colectiva nº 500.272.484 - C. A. E. 92710

CONVOCATÓRIA

Convocam-se os accionistas da sociedade SOLVERDE - SOCIEDADE DE INVESTIMENTOS TURÍSTICOS DA COSTA VERDE, S.A., para uma Assembleia Geral, a ter lugar no próximo dia 26 de Março de 1997, pelas 21.30 horas, na sede social sita no edifício do Casino de Espinho, e com a seguinte:

ORDEM DE TRABALHOS

- 1º - Apreciação, discussão e aprovação do relatório de gestão, balanço e contas do exercício de 1996.
- 2º - Apreciação, discussão e votação da proposta de aplicação de resultados.
- 3º - Apreciação geral da administração e fiscalização da Sociedade.
- 4º - Autorização para a sociedade adquirir acções próprias.
- 5º - Apreciar e deliberar sobre a aquisição de domínio total da sociedade sobre a SOLVERDOTEIS - SOCIEDADE HOTELEIRA, LDA., nos termos, e para os efeitos, do disposto no artº 489 nº 2 a. c) do Cód. das Sociedades Comerciais.

Os documentos a que se refere o artº 289, nº 1 al. e) do Cód. das Sociedades Comerciais estão à disposição dos accionistas na sede da sociedade, durante as horas de expediente, e a partir de 15 dias antes da data designada para a assembleia.

A participação na assembleia geral e o exercício do direito de voto são atribuídos aos accionistas que forem detentores de, no mínimo, 20 acções e, as tiverem averbadas em seu nome até ao décimo dia anterior ao dia da assembleia, sendo acções nominativas ou ao portador registadas, ou, sendo ao portador não registadas, as depositarem na sede social até ao décimo dia anterior ao da assembleia ou, dentro do mesmo prazo, fizerem prova de as terem depositado em instituição de crédito.

Espinho, 17 de Fevereiro de 1997.

O Presidente da Mesa da Assembleia Geral,
Dr. Amadeu José Melo Morais

Notas de pouca monta

Espinho a preto e branco!...

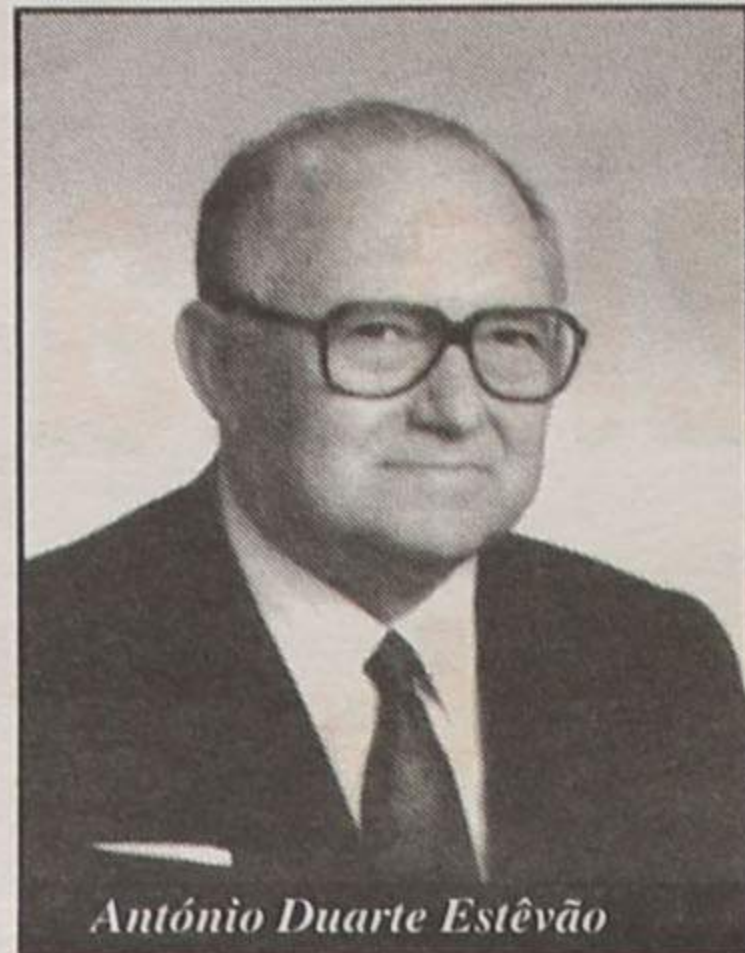

António Duarte Estêvão

*Se tu praticas maus actos
Por ambição desmedida...
Revelas fracos retratos
No "quarto escuro" da vida!...*

O facto de escrever "preto e branco" em título não é para falar no meu Sporting de Espinho!...

Refiro-me, sim, aos "clichés", tirados, há um século, e, durante as cinco décadas seguintes.

Já lá vão uns anos, evidentemente, desde que vi, pela primeira vez, os painéis de azulejos da passagem subterrânea

dos Caminhos de Ferro. Confesso que me deixei embalar pela emoção, ao observar essa maravilhosa exposição do passado, dado que para mim era e é um álbum de sonho para eu folhear, página a página, sempre que queira beber um trago de boas recordações.

Foi uma feliz ideia decorar o citado local com essas ternas evocações em "ecran gigante" e, assim, quando lá passo, tenho a sensação de ver mexer algo de Espinho dos anos trinta que eu, ditosamente, vivi, e também, os primórdios duma terra que sempre considerei como minha.

Quando era miúdo e me davam um livro, abria-o rapidamente para ver se o mesmo tinha figurinhas que eram, nesse tempo, o nosso encanto, tanto que havia nas papelarias, à venda, as de colar e de passar...

A história de Espinho é a de um livro com cem anos, novo, relativamente, para ser considerado velho; velho quanto basta, para que valha a pena ser historiado!... A história de Es-

pinho é rica até nas figurinhas que nos foram legadas e que nós tanto apreciamos, e que os vindouros, sedentos de cultura, hão-de querer devorar no futuro!...

Houve, felizmente, quem "filmasse" tudo isto!... E, durante um século, amadores e fotógrafos profissionais, sempre atentos, foram a seu modo, poetas e historiadores que "escreveram", através das suas imorredoiras "chapas", o nosso fascinante percurso. E não há como a leitura das imagens, para estabelecer comparações e saber o que fizeram os espinhenses que nos antecederam.

Recordo que, há sessenta e picos anos, apareciam nas festas e romarias de grande afluência, pequenas tendas de fotógrafos. Efectuada a pose e a revelação, o retrato ficava a secar como roupa na corda, enquanto o cliente dava uma volta ao arraial, "mordido" de expectativa, para observar a sua "vera efígie". Nos sacramentais retratos, juntavam-se, muitas vezes, os parentes e amigos.

Não obstante, nas terras mais chegadas a nós, de Gaia a Santa Maria da Feira, quando se desejava uma fotografia "au point", com "cabeça, tronco e membros", juntavam-se os familiares e vinham em "excursão" até Espinho; era cá, nos nossos ilustres fotógrafos, de então, bem equipados, com cenários, máquinas, luz e "passarinhos", que tiravam o retrato de família para... a posteridade!...

Eram três os estúdios espinhenses, desse tempo:

A Fotografia Evaristo, situava-se na Avenida 8, a menos de cem metros da estação de Caminho de Ferro. O seu fundador, Carlos Evaristo, era um homem de visão profunda, com o seu nome ligado a muitas e arrojadas iniciativas turísticas

do nosso meio, no princípio do século. Era um homem inteligente e de extrema bondade. Acabou por legar o seu famoso e apetrechado estabelecimento aos seus colaboradores Carlos e António Cruz. Este, mais conhecido por Toninho Cruz, era um moço simpático, jovial e um amigo inesquecível da minha infância.

A Fotografia Carvalho tinha as suas instalações na Rua 62, onde, hoje, é o Café Cristal. José Carvalho, quando veio para Espinho, nos fins do século passado, teve o primeiro "atelier" próximo do Largo da Igreja da Nossa Senhora da Ajuda que o mar devorou. No tempo em que a matriz fotográfica era em vidro e o arquivo das "chapas" pesava arrobas, passaram pela sua "oficina" alguns famosos espinhenses, entre eles, Silvério Vaz e José Fernandes Tato. José Carvalho faleceu com 83 anos, em 1936. Sucederam-lhe os seus filhos José e Arlindo, tendo este envergado, durante algumas épocas, a "camisola onze" do Sporting de Espinho.

A Fotografia Celeste diz-me particularmente bastante. Os meus tios Duartes, quando vieram para Espinho, em 1915, estabeleceram-se, de início, na Rua 14, onde, mais tarde, foi o armazém dos Serralvas. Alguns anos depois, a "Loja dos Rapazes", como era conhecida a casa dos meus tios, teve como vizinha a Fotografia Celeste. José Fernandes Tato era um homem alto, circunspecto, estudioso e muito atento à história de Espinho, não só pela imagem, mas também pela palavra escrita. Celeste Tato que foi na juventude amiga da minha mãe, era um modelo de afabilidade e simpatia.

Nos dias de hoje, num ápice, as imagens de Espinho correm mundo. Excelentes câmaras de filmar e as mais variadas máquinas fotográficas dão cobertura ao nosso espaço. Todavia, os laboratórios e os estúdios de Espinho da nova era continuam a ser procurados com muito interesse, porque os fotógrafos espinhenses fazem lindos e invulgares trabalhos, com técnicas muito evoluídas, onde aliam à cor a arte e a beleza.

No entanto, seria injusto esquecer os retratistas que passaram pelo "quarto escuro" das fotografias Carvalho, Evaristo e Celeste e que encheram o céu de Espinho com refulgentes e inapagáveis estrelas!... Eu, que tive quase todos como bons amigos, recordo-os, para expressar a minha homenagem neste meu simples retrato "à la minute"!

CAPITEL
Imobiliária
MORADIAS

ESPINHO
- Moradias em construção c/ boas áreas e acab/ de luxo
- Moradia em construção
- Moradia antiga junto à praia c/ interiores remodelados

PAÇOS DE BRANDÃO
- Moradias de excelente qualidade arquitectónica, em fase de acabamentos, c/ óptima localização e áreas interiores superiores a 350m2 - 30.000c.

S. FÉLIX DA MARINHA
- Moradia como nova c/ aproveitamento de sótão e logradouro c/ anexos e churrasqueira - 35.000c.
- Moradia nova c/ arquitectura e acabamentos modernos, com jacuzi e garagem p/ 4 ou 5 carros - 30.000c.

S. PAIO DE OLEIROS
- Moradia Nova de 4 frentes c/ óptimas áreas e qualidade de construção - Cozinha completa equipada c/ electrodomésticos de qualidade - Visite

Telef.: 7311400

SABIA QUE EXISTEM RECUPERADORES A LENHA (PELLETS) QUE NÃO NECESSITAM DE CHAMINÉ?

Os recuperadores "ENVIROFIRE", não produzem fumos nem cheiros.



SILVA & CARVALHO, L^{DA}

Exposição e Vendas: Rua 19, Nº 1158 - r/c - Telefone, 72 85 73 - 4500 ESPINHO

“Legislação” à espera da Assembleia Municipal

Quem conspurcar ou afectar a via pública vai ter de pagar multas de cinco a cem contos!

A Assembleia Municipal - ver nesta edição o edital respectivo - vai começar de se reunir em primeira sessão do ano, a 28 de Fevereiro próximo e, da ordem de trabalhos consta, no ponto 6: *Aprovar o regulamento de fiscalização de obras particulares, o regulamento de instrução de processos de obras particulares, o regulamento de ocupação e utilização de vias e locais públicos para efeitos de obras e o regulamento de taxas e encargos urbanísticos* - um conjunto de regulamentos que a Câmara elaborou e fez seguir para aquele órgão para que sejam ratificados, ou, eventualmente, alterados, de qualquer modo votados para que possam entrar em vigor em substituição dos ainda vigentes.

Não serão ou não deverão ser novidade para os cidadãos interessados porque foram cumpridos todos os trâmites legais: estiveram à disposição do público, embora não tenha aparecido - disseram-nos - ninguém interessado nos ditos documentos.

Não queremos, agora, tecer-lhes quaisquer comentários, que se alterações se houver de fazer, lá está a Assembleia Municipal a fazê-lo e fá-lo-á por todo o mês de Março. No entanto “catamos” alguns “apanhados” do regulamento de ocupação e utilização de vias e

locais públicos, onde “todos” nós temos, por vezes topado com algumas situações a provocarem protestos nem sempre amáveis e cordatos.

Vejamos deste documento, ainda proposta, o essencial.

A “legislação” proposta começa por enunciar um princípio básico: - *A ocupação ou utilização de vias ou locais públicos com quaisquer materiais, objectos, equipamentos ou estruturas, nomeadamente as necessárias ou de apoio à realização de obras ou actividades que se executem ou desenvolvam marginalmente a essas vias ou locais, depende de prévio licenciamento* excepto para simples operações de descarga de materiais, para objectos em trânsito imediato para outros locais, contanto que *seja assegurada a imediata reposição dos locais utilizados em bom estado de limpeza e asseio (...), pintura de edifícios à escada ou andaime móvel por um prazo não superior a 3 dias e, ainda, reparação de caleiras (...)* por um prazo, também não superior a 3 dias.

Importantes são os deveres que decorrem da ocupação, licenciada ou não. O ocupante, além de ter de respeitar e observar as instruções determinadas pelos serviços camarários, no sentido de minimizar os incómodos ou os prejuízos

causados aos demais utentes desses locais, são obrigados à *reposição imediata, no estado anterior, das vias e locais utilizados, logo que terminado o período da validade da licença e à reparação integral de todos os danos ou prejuízos causados nos espaços públicos*. Durante a execução das obras que originam a ocupação dos espaços públicos, os ocupantes deverão adoptar as *precauções e disposições necessárias a garantir a segurança dos operários e populações e, quanto possível, as condições normais do trânsito na via pública (...)*.

Um outro aspecto que ao leitor/transente interessa é o que diz respeito a amassadouros e depósitos de entulhos:

- *Os amassadouros e os depósitos de entulhos e de materiais deverão ficar no interior dos tapumes e só em casos excepcionais, quando for dispensado o tapume, poderão situar-se no espaço públicos* mas só se a largura da rua e o seu movimento o permitirem.

Além de outras determinações quanto a entulhos é “legislado” que *não podem ser vazados nos contentores de recolha de lixo*.

E para terminar estes reduzidos “apanhados” vamos referir operações proibidas ou

condicionadas nos lugares públicos e são as seguintes:

- *Arrastar objectos que danifiquem os revestimentos ou os pavimentos; partir ou rachar lenha; deixar abandonados entulhos, materiais, lenha, palha ou outros quaisquer detritos; lavar, limpar ou consertar qualquer veículo ou betoneira a menos que se trate de trabalhos indispensáveis a uma avaria imprevista; também é proibido fazer fogueiras*.

Infracções a estas e outras normas são puníveis com coimas que podem ir de 5.000\$00 a 100.000\$00 e, se mesmo assim o prevaricador não acatar a ordem camarária, fique certo que aqueles números subirão, pelo menos nos limites mínimos - e isto se outros valores não forem, ainda, fixados pela Assembleia Municipal.

Um outro regulamento merecia, também uma referência, o de instrução de processos de obras particulares, onde algumas novidades simplificadoras são introduzidas; devido à sua extensão é-nos materialmente impossível fazê-lo com um mínimo de entendimento.

Aliás, o leitor poderá, daqui a pelo menos dois meses, conhecer a redacção final de todos os regulamentos, quando a Câmara os mandar publicar.

Aconteceu no País

Uma jornalista da Rádio Alitude, da Guarda, foi presa por dois agentes da Polícia Judiciária, no momento em que lia aos microfones da sua emissora uma notícia relacionada com Abílio Curto, ex-presidente da Câmara daquela cidade. A jornalista, de nome Madalena Ferreira, foi detida sob a acusação de que violara o segredo de justiça. No entanto, no próprio tribunal egitanense há diferentes interpretações do caso, com os magistrados a não se entenderem sobre a detenção da jornalista. Em comunicado tornado público, o Sindicato dos Jornalistas classificou a atitude do delegado do Ministério Público da Guarda de “excesso de zelo”, que “põe em causa o direito de informar”.

Camionistas portugueses em número de muitas dezenas ficaram bloqueados em Espanha em consequência de uma greve dos seus colegas espanhóis. Muitos dos nossos compatriotas ficaram retidos em diversos locais do país vizinho durante alguns dias, ao mesmo tempo que os veículos que conduziam eram apedrejados. O bloqueio espanhol fez paralisar uma fábrica portuguesa de automóveis, por não ter recebido a tempo peças oriundas do país vizinho.

O presidente da República partiu na segunda feira para uma viagem a Macau e à China, pelo período de cerca de quinze dias. Com o dr. Jorge Sampaio seguiram cerca de cem empresários portugueses das mais diversas áreas profissionais. Recorde-se que o seu antecessor, dr. Mário Soares, fizera em 1995 a mesma viagem, com a de agora com o objectivo de convencer os chineses a iniciarem trocas comerciais com Portugal. Em vão. Fracasso rotundo. Garante, quem sabe, que esse fracasso se vai repetir. O problema foi que vão ser gastos (ou já foram gastos) muitas dezenas de milhar de contos.

Horas antes, havia partido para Cabo Verde o primeiro-ministro eng. António Guterres. Também ele se fez acompanhar de numerosa comitiva, entre políticos e empresários. A viagem teve um cariz cultural e económico, mais aquele que este. Cabo Verde é um país pobre e tem pouco para dar a Portugal...

Em Portalegre, uma jovem deu à luz uma menina na casa de banho do restaurante onde trabalha, tentando depois “esconder” o bebé na sanita. Face à demora da empregada e ao aperceber-se dos gemidos duma criança no interior da casa de banho, o dono do restaurante forçou a entrada e deparou com este quadro terrível: a menina que acabara de nascer, estava de cabeça voltada para baixo no fundo da sanita e os pezinhos ao alto. Sem perda de tempo e porque o hospital fica a poucas dezenas de metros, o homem embrulhou o bebé numa toalha e levou-o aos médicos do serviço de urgência. Foi impressionante o relato por ele feito na televisão, sobre o caso. Do hospital veio também a informação que “mãe e filha se encontram bem.”

T2 ESMORIZ T3

EDIFÍCIO CENTRAL

Últimos à **MARK** Ligue Já.

REPLICA - Telefone 056-754143

Lavandaria MARSOL



NOVA GERÊNCIA

HIGIENE - QUALIDADE - TECNOLOGIA - SEGURANÇA - PRONTIDÃO
LIMPEZA A SECO DE TODO O GÉNERO DE VESTUÁRIO,
CORTINAS, BORDADOS E TOALHAS DE GOMA, VESTIDOS DE NOIVA,
COMUNHÃO, ARRAIOLOS, ANTÍLOPES E PELE, CARPETES, ETC.

Rua 33 N.º 933 - Telef. (02) 726347 - 4500 ESPINHO

A PALETA

ADMITE:

Empregado(a) p/ balcão/cozinha
Empregado(a) p/ balcão/mesas

Telef. 7313739(8) - Rua 22, N.º 208 - Espinho



OFICINA DE REPARAÇÕES, LDA.

Auto Esperança de Espinho

Montagem de escapes



Rua 26 N.º 1038 — Telef. 72 28 62 — 4500 ESPINHO

Almeida Santos

Advogado

ESCRITÓRIOS:

ESPINHO

Av. 24, N.º 741 - Sala C - (Av. da Feira)

Tels. (02) 72 33 14 - 72 11 04

Horário: 2.ª, 4.ª e 6.ª das 17 às 19 horas

SANTA MARIA DA FEIRA (escritório principal)

R. Dr. Roberto Alves - N.º 2 (junto escadas Convento)

Telefs. (056) 36 22 48 - 33 24 25

Aberto aos Sábados de manhã

RESIDÊNCIA:

R. PADRE AGOSTINHO (IGREJA) - ESPARGO - S. M. FEIRA - TEL. (056) 332425



Ourivesaria Raul Costa, Lda.

Ouro - Jóias - Pratas - Relógios - Artigos Decorativos

GRANDE VARIEDADE E ALTA QUALIDADE - ATENDIMENTO PERSONALIZADO

Opte pela Diferença

Utilize o nosso CHEQUE OURO nas ofertas aos seus familiares e amigos, deliciando-os com surpresas agradáveis de gosto requintado.

RUA 19 N.º 193 • TELEFONE 731 18 65 • 4500 ESPINHO

DR. ILÍDIO D'OLIVEIRA SANTOS

MÉDICO DENTISTA

ODONTOPIEDIATRIA / Ortodontia Fixa / Prótese Fixa

Consultórios:

— Rua 16 (Esquina Rua 19), n.º 545-1.º Dt.º - Espinho - Telef. 722931

— Rotunda da Boavista, 182-2.º H 3 - Porto - Telef. 6007175

Acordo com as entidades: ACASA; CGD; ADSE

FÁBRICA DE MÁRMORES
E GRANITOS DA TABUAÇA

VITORINO LOPES DA CRUZ,
SUCRS., LDA.

LUGAR DE ESPINHO - S. FÉLIX DA MARINHA
VILA NOVA DE GAIA
APARTADO 205 — 4503 ESPINHO CODEX
TELEFONE 720565



FUNDADA EM 1897

“Sucateira” da Cavada Velha está para lavar e durar

José Sampaio

Os problemas da “sucateira” da Cavada Velha, em Esmoães, Anta, continuam.

Desta vez não se trata de arrasar aquilo tudo como muita gente tem preconizado - e outros não, que entendem que mais certo é, encontrar uma solução adequada. Trata-se de uma construção clandestina edificada na área daquela instalação que a Câmara, nesta sua última reunião de 13 do corrente entendeu, por deliberação unânime, manter o que já havia decidido noutro momento, isto é, a dita construção clandestina, feita sem qualquer nota ou conhecimento da Câmara, deve ser demolida.

Dissemos “problemas” e falámos com fundamento, independentemente de quem tem ou não razão, que um dos sócios da firma nos garantiu que não demolia nada e até já dissera, oficialmente, que só o faria, quando outros clandestinos próximos tivessem tratamento semelhante.

Mas vamos ao “caso”

Em data que não nos foi precisada, Natários & Carvalho, ou porque considerassem que as instalações sanitárias que existiam na “sucateira” não estavam funcionais (a gente tem que ir fazer a qualquer sítio - disse) ou porque entendessem que não tinham quali-

dade de utilização - noutro local é dada a explicação “oficial” - resolveram pôr abaixo umas outras instalações e construir quartos de banho em condições.

A Câmara soube do “abuso”, oficialmente, através de um *auto de notícia* assinado por um(a) fiscal municipal, que no exercício das suas funções, a sete de Janeiro passado, deu com o “gato” e lavrou a comunicação - *uma construção com 15 metros de comprimento por 5 de largura, obra em fase de*

bargada a construção, organizado o processo de contra-ordenação e notificado o transgressor a demolir as obras no prazo de 10 dias.

Natários & Carvalho construíam clandestinamente e foram informados do que haveriam de fazer: 1º e em “forma legal” receberam uma contra-ordenação para se pronunciarem sobre o conteúdo do *auto de notícia*, a que acima nos referimos, apresentando, se o quisesse, a sua defesa, no prazo de 10 dias, certo de que se não

Na sua reunião de 5ª feira passada, a Câmara apreciou a “defesa” de Natários & Carvalho, não a julgou bastante para ser considerada e manteve a decisão anterior, pelo que, tudo leva a crer, deverá agir em conformidade conforme avisara já.

As razões de Carvalho & Natário

A firma da “sucateira”, que foi fundada em 1938, em S.Paio de Oleiros, onde se mateve durante 18 anos, transferiu-se,

nos anos de 1990 e 91 a contactou para lhe vender sucatas (uma cabine de alta tensão, uma viatura equipada com tanque para rega, um camião, dois frigoríficos, uma caixa registadora, uma máquina de lavar louça, uma máquina de tirar cerveja, uma máquina de grelhar frangos - tudo isto dos armazéns municipais - e contentores de lixo e diversas sucatas da “Brandão Gomes” e recebeu por toda aquela sucata 253.642\$00. Esta Câmara nada lhe vendeu, embora algum material como bidões de alcatrão vazios, lá vá parar.

A zona onde está instalada a “Sucateira” ocupa uma área de mais de 5.000 m², sendo que 50% são de reserva agrícola e outros 50% de construção urbana e foi para esta última que os proprietários apontaram, como solução transitória e na tentativa de conseguir uma situação aceite que não legalizável, pois, face a lei rigorosa sobre a matéria, Espinho não tem local onde possa permitir a instalação de tal equipamento.

Os proprietários, em 1995, inviabilizado que foi o projecto de legalização na área urbanizável - solução que eles também não consideram a mais adequada - e no qual já, então previam a construção de 2 quartos de banho, procuraram nos concelhos limítrofes uma outra solução e sempre depararam com uma resposta, quase padronizada: - “No nosso con-

celho cuidamos de legalizar o que nele se encontra; Espinho que resolva os seus problemas”. Sendo assim, têm proposto à Câmara a manutenção do parque, que garantiria os postos de trabalho até que se encontrasse uma solução apropriada, na zona industrial.

Pelo que ouvimos, a Câmara sempre disse que a solução não era fácil mas que se haveria de encontrar um meio de acabar com os problemas.

E agora os quartos de banho que são objecto da acção da Câmara.

A defesa dos proprietários - além de outros pormenores - é a seguinte:

Dois razões nos levaram à presente construção: dois quartos de banho, um pequeno refeitório e um modesto espaço para guardar pequenas máquinas.

Um nosso vizinho tapou o caudal da ribeira de Silvalde para, assim, melhor accionar o seu moinho, daí resultando a completa inundação dos quartos de banho existentes;

O facto de nos últimos tempos nos vermos confrontados com um sem-número de assaltos (...)

Porque não apresentaram, antecipadamente o projecto da obra agora realizada é assim explicado:

Dada a morosidade em um técnico elaborar o projecto e perante a prementíssima necessidade de responder às duas carências referidas vimos-nos, psicologicamente obrigados a dar início às obras.

Os responsáveis pela “sucateira” prometeram, em breve remediar a falta do projecto... sempre em termos do provisório, porque não querem, com a retirada do parque, comprometer o desenvolvimento urbano da área de construção.



pedreiro com placa de teto já betonada, sem divisórias, faltando todo o resto de artes - e opinou que, face à lei, as obras devem parar.

Logo no dia seguinte, 8 de Janeiro, conhecendo a notícia daquela funcionária, “alguém”, no pleno uso das suas competências, exarou que *face ao presente auto, deve ser em-*

o fizesse no prazo determinado, a falta da referida contestação, implicaria a aplicação da coima e sanções legais; 2º, por notificação do DPU e 3 dias depois da contra-ordenação, para no prazo de 10 dias após a recepção da mesma, proceder à demolição das obras que anda a levar a efeito (...) sem licenciamento municipal.

depois para o lugar do Barreiro, em Silvalde e aí laborou durante 28 anos; só em Fevereiro de 1984 se estabeleceu na rua da Cavada Velha, em Anta. Tem, portanto, uma existência de quase 60 anos.

A sua instalação não foi logo contestada, nem pelos moradores próximos - os que havia então - nem pela Câmara, que

Semanário Registrado na Direcção-Geral de Comunicação Social sob o n.º 41/37

DEFESA DE ESPINHO

DIRECTOR
ÁLVARO GRAÇA
PROPRIEDADE
EMPES - EMPRESA
DE PUBLICIDADE
DE ESPINHO, LDA.

Matriculada na Conservatória do Registo Comercial de Espinho sob o n.º 59, folhas 30 do livro C-1

Capital Social 1.040.000\$00

REDACÇÃO E SERVIÇOS

ADMINISTRATIVOS
Rua 26, N.º 601 - 2.º Esq.
Apartado, 39
4501 ESPINHO Codex
Telefone, 72 15 25
Fax, 72 15 25

PAGINAÇÃO
ELECTRÓNICA
e FOTOMONTAGEM
“DEFESA DE ESPINHO”
IMPRESSÃO
NA VEPRINTER - INDÚSTRIA GRÁFICA DO NORTE, SA

E.N. 14 (km 7,05)
Apartado 121
4471 MAIA Codex
Tels. 941 10 85; 948 56 31 e 948 55 64
Fax 941 10 84

TIRAGEM MÉDIA
3.500 EXEMPLARES
Depósito Legal
N.º 1604/83

MEMBRO DO IPIR
(Instituto Português
da Imprensa Regional)

EM ESPINHO ESTABELECIMENTOS

Bem Localizados

Telefone, (02) 72 85 73

T1 VENDE-SE

200 c. SINAL

+
40,5 c. MÊS

REPLICA (ESPINHO) - Telef. 7313263/4/6/7

PASSA-SE SALÃO CABELEIREIRO

Com boa clientela
Por motivo de saúde

Contactar telefone, 72 45 42

EM ESPINHO APARTAMENTOS T2 e T3

Com vistas para o mar

Telefone, (02) 72 85 73

PRECISA-SE

Vendedores para Stand de Vendas em grande empreendimento c/ou s/ Experiência, viatura própria, disponibilidade total, pontualidade e c/ vontade de ganhar muito dinheiro.

Preferência a moradores em Espinho ou arredores.

REPLICA (ESPINHO) - Telef. 7313263

A propósito dum entrevista do presidente da Câmara

A Ética e o Civismo

A Democracia e a Cidade de Espinho

Solicita-nos o presidente da Comissão Política Concelhia de Espinho do Partido Social Democrata, eng. Adérito Santos, a divulgação do seguinte texto:

“Na qualidade de cidadão português e munícipe espinhense ouvi atentamente a entrevista dada pelo sr. presidente da Câmara Municipal de Espinho à Rádio Nova, no passado sábado, 15 do corrente. As afirmações arrogantes do sr. José Mota chocaram a minha sensibilidade cívica e digamos que me envergonham. Porquê? Muito simplesmente pelo facto de o sr. José Mota ser exactamente o presidente da Câmara Municipal de Espinho, pelo que lhe assiste o direito democrático e a responsabilidade acrescida de ter que respeitar de igual modo todos os cidadãos do nosso país, todos os órgãos de soberania e nomeadamente o sr. Presidente da República. Isto é a situação normal, mas que efectivamente não terá acontecido numa visita recente do sr. dr. Jorge Sampaio ao distrito de Aveiro, sobre a qual o sr. José Mota teceu críticas relativamente à forma como os assessores da Presidência terão organizado essa visita. Pasmese: o sr. José Mota chegou a dizer num telejornal de que os homens do Presidente deveriam levar um puxão de orelhas e uns pontapés.

Qualquer pessoa menos bem formada pode assumir e tomar atitudes sob a sua responsabilidade pessoal, mas quando se trata de alguém que é nem mais nem menos que o presidente da Câmara, o caso muda de figura, pois que de mais importante fica em causa é o bom nome da cidade.

Eu quero lembrar ao sr. José Mota de que a cidade de Espinho não lhe deve nada; deve, isso sim, o sr. José Mota à cidade a sua promoção social e política. Por isso, contrariamente aos pseudo apoios de solidariedade que terá recebido por criticar o sr. Presidente da República, quero dizer-lhe que muitos espinhenses se sentiram envergonhados como eu. É que a ética, o civismo, os padrões da intelectualidade, a tolerância, o respeito democrático por todos os valores da sociedade, são atributos das gentes de Espinho e sobre os

quais o sr. José Mota deveria reflectir.

Na entrevista dada à Rádio Nova, há também alguns equívocos associados a algumas expressões que então profereu.

O sr. José Mota chegou a sugerir ao sr. primeiro-ministro que o ministro da Economia fosse substituído, pois que este lhe teria feito uma “sacanice”. Entendia, também o sr. José Mota que também o ministro das Finanças deveria ser mudado. As minhas confusões residem no seguinte raciocínio:

Primeiramente eu não conheço o Jorge Sampaio, nem o

viamente que conheço o sr. prof. Anibal Cavaco Silva, pessoa aliás elogiada outrora pelo sr. José Mota).

Outra questão: não se percebe bem como o sr. ministro da Economia terá feito uma “sacanice” (sic) ao sr. José Mota. Terá sido pelo facto de o sr. dr. Augusto Mateus ter nomeado um personagem não socialista de Coimbra para a coordenação económica da Zona Centro, quando, ao que parece, o sr. José Mota desejava para o referido lugar um socialista de Aveiro? Se assim é, mantém-se deste modo, entre os socialistas, o “vício” dos “The job for the boys”.

bém teriam despedido alguns trabalhadores não apoiantes do candidato de então dr. Jorge Sampaio. Nessa entrevista, o sr. José Mota acentuou que o sr. presidente da República deveria retratar-se e reconhecer a “sua falha política”. Eu diria, por amor de Deus, sr. José Mota, já que estou acima de todas as querelas políticas, quando se trata destas matérias e o sr. presidente da Câmara de Espinho foi eleito por votos secretos e concerteza tem desiludido e desencantado muita gente com as críticas, injustificáveis a meu ver, que fez à comitiva do sr. Presidente da República. Está em causa, não apenas a própria dignidade do lugar que ocupa como autarca, mas também o nome da cidade de Espinho. Gostaria que o sr. José Mota reflectisse nisso.

Outro caso citado na entrevista: entende o sr. José Mota (e bem, quanto a mim), que para candidato à Câmara de Aveiro nada melhor que um aveirense. Seguindo a sua linha de pensamento político, penso também que para a Câmara de Espinho deve ser um espinhense!

Em matéria de regionalização, devo lembrar ao sr. José Mota de que não é o PSD que a quer travar, mas os altos



A entrevista de José Mota à Rádio Nova tornou-se polémica

dignatários do seu partido que já entenderam que esta é uma matéria complexa e nada se pode fazer contra as populações. Como diz o PSD, deverão ser esclarecidas as dúvidas.

O sr. José Mota sabe que na Assembleia Municipal de Espinho, tanto o Partido Socialista como a CDU ratificaram o projecto sobre a lei de bases relativa à regionalização, em que é criada a zona centro, composta por Aveiro, Viseu e Coimbra. A grande conclusão é que o Partido Socialista e a CDU estão a empurrar Espinho para uma região de afinidades difíceis. E já agora, se o Partido Socialista admite essa zona centro, por que razão foi

classificada de “sacanice” a atitude tomada pelo sr. ministro da Economia? Não se trata de uma contradição?

Lembro ao sr. José Mota o conhecido provérbio “quem não se sente não é filho de boa gente”. Um presidente de Câmara deverá ser uma pessoa digna e, acima de tudo, irrealista ou supérfluo no campo prático ou político.

Pessoalmente, espero que de futuro as coisas possam mudar para melhor e, nesta linha, eu lá estarei.”

Adérito Santos (Eng.)
(Presidente da Comissão Política Concelhia de Espinho do PSD)

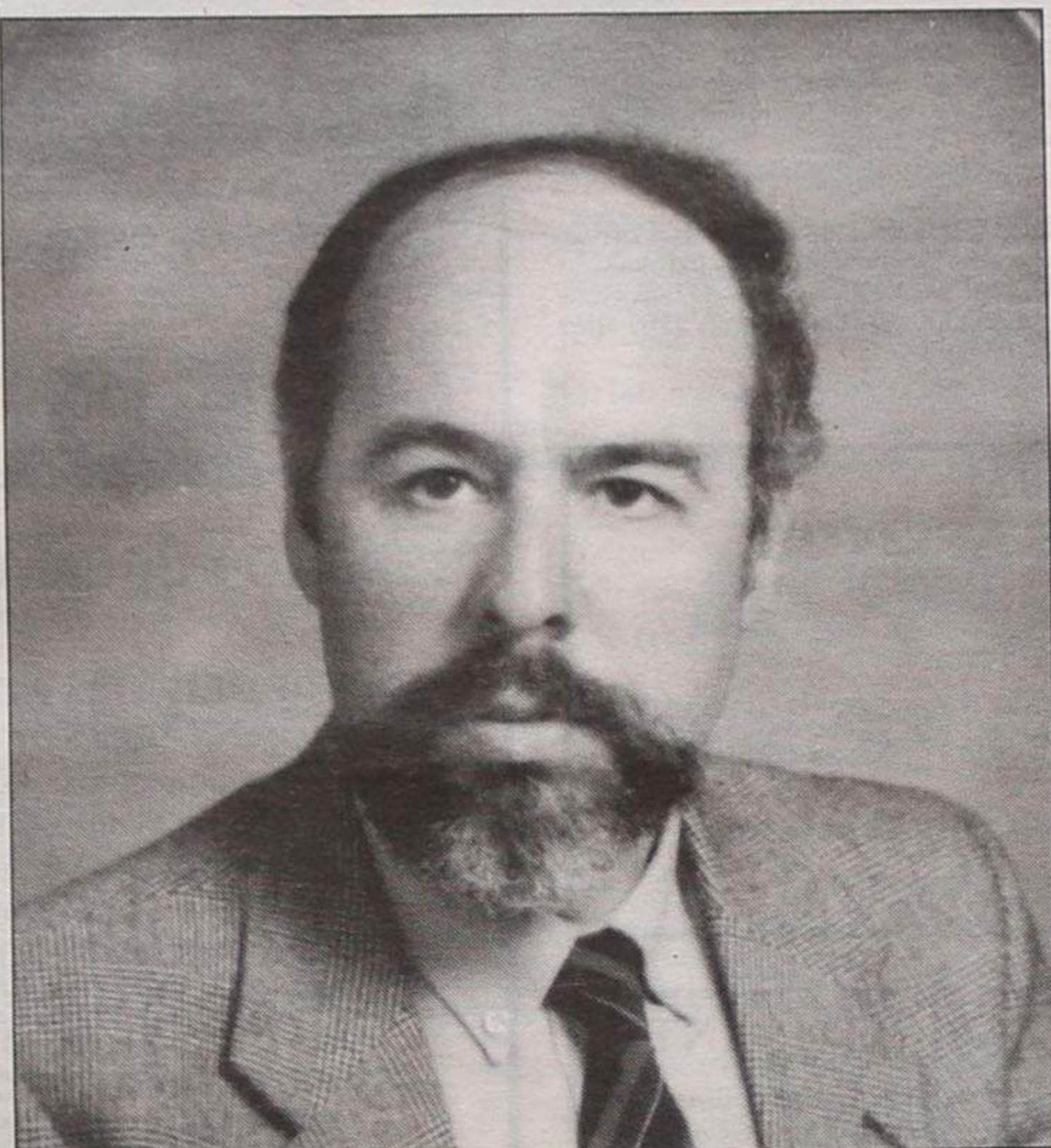

Sublinha o Eng.º Adérito Santos que se José Mota quer para a Câmara de Aveiro um aveirense, também para a de Espinho deve ser um espinhense

António Guterres, nem o Augusto Mateus, nem a ministra Elisa Ferreira.

Conheço, sim, o sr. Presidente da República dr. Jorge Sampaio; conheço o sr. primeiro-ministro eng. António Guterres; sei quem é o sr. ministro da Economia, dr. Augusto Mateus; é-me familiar a sra. ministra do Ambiente dra. Elisa Ferreira e conheço, de igual modo o sr. ministro das Finanças dr. Sousa Franco (ob-

Aproveitaria para perguntar ao sr. José Mota se sabe quantos gestores do tempo do anterior governo foram já substituídos pelo actual governo. É que na referida entrevista o sr. José Mota justificou-se pelo não acompanhamento do sr. presidente da República na visita às fábricas do distrito de Aveiro, porque os empresários das mesmas não só teriam apoiado o ex-candidato prof. dr. Cavaco Silva, como tam-

CLÍNICA DE MEDICINA DENTÁRIA

Acordos com : PSP, ACASA, CGD, EDP, SAMS, PHILIPS

Dr. Jorge Pacheco - Dr.ª Eva Pacheco - Dr.ª Palmira Castro
Dr.ª Cristalina Aguiar - Dr.ª Paula Amorim
Dr. Horácio Monteiro da Costa - Cirurgia Estética - Maxilo Facial

ORTOPANTOMOGRAFIA, TELERRADIOGRAFIA, IMPLANTOLOGIA, ORTODONTIA (fixa e removível), PRÓTESE (fixa e removível)

Rua 8 n.º 381-1.º • 4500 ESPINHO • Telef. 722718

DÚPLEX
Imobiliária, Lda.
Licença AMI 696

Rua 30, nº 1017
4500 Espinho

APARTAMENTOS

ESPINHO (Escola Industrial) - T4 Duplex, área de 200m², 2 quartos c/ terraço, fogão de sala, lavandaria e garagem. 26.000 cts. Ref.º 501

AGUDA T2 - Novo, de luxo, área de 90m², em condomínio fechado, fogão de sala, banheira de hidromassagem, porta de segurança e 2 garagens individuais. 16.700c. - Ref.º 125

ESPINHO (Nascente) - T1 Em construção, boa área, fogão de sala, lavandaria e garagem. Bons acabamentos. 10.500 cts. - Ref.º 100

MORADIA

GRIJÓ Nova, c/ 4 quartos cozinha totalmente equipada, pavimento carvalho francês, 26.000 cts. - Ref.º 303

LOJA

ESPINHO Nova - 80m², c/ logradouro de 27m² e wc. 19.000 cts. Ref.º 210

TERRENO

ESPINHO (Centro) P/ construção em altura (47 fracções T2 e T3)

722275

ANÚNCIOS

ADVOGADOS

MARIA DO CÉU SANTOS-Rua 18 n.º 582-2.º Esq.º - Sala 1. Telef: 731 21 00 - 4500 Espinho.

Dr. J. MOREIRA DE SOUSA-Advogado-Escritório: Rua 23 n.º 773-1.º Dt.º Telef: 7313535 c/ Fax (02) 722022.

ALUGUÉIS

ALUGO APARTAMENTOS T0, T1, T2 E T3. Totalmente equipados. TV Satélite, telefone, garagens, limpeza. Rua 62 n.º 156. Telef: 7310851/2. Fax: 7310853.

ALUGA-SE QUARTOS, c/ casa de banho privativa, c/ cozinha, pequeno almoço, tratamento de roupa e garagem. Telef: 720002 ou 728972.

ALUGA-SE LOJA NO EDIFÍCIO PALMEIRAS, c/ 67m2, frente à Pastelaria Toneca. Telef: 72 06 05.

T1 -1.º ANDAR-Avenida da Bessada n.º 1175. Nogueira da Regedoura. Renda: 45Cts. Telef: 7643769.

EMPRESA PRECISA ANDARES E MORADIAS de preferência mobilados e equipados pelo período de 3 a 5 aos p/ quadros superiores contactos: 2000460/57 Margarida.

APARTAMENTO T3 C/ lugar de garagem, sotão independente, 2.º andar e último. Situado entre as Ruas 30 e 31. Telef: 7311065.

T3 COM GRANDE SALA COMUM. Telef: 7314856.

MÉDICO

DORES E EMAGRECIMENTO. Dr. AKIRA. ONKYU. Massageio - Shiatsu. Acupuntura. Centro de Medicina Preventiva de Espinho. Rua 16 n.º 82. Marcação telef: 731 49 61.

MENSAGENS

AGRADECE GRAÇA RECEBIDA por intermédio de Santa Rita de Cássia. M.C.C.

OFERECE-SE

EMPREGADO DE MESA/BALCÃO

para trabalhar depois das 19.30h. C/ experiência - urgente. Contactar Telef: 728068 (depois das 19.30 h.) Falar c/ Paulo Pereira.

OUROUSADO COMPRA/AVENDA

PRATAS, JÓIAS, MOEDAS, LOUÇAS, ANTIGUIDADES. Edifício Palmeiras-Rua 27 n.º 193 - Espinho. Telef: 7314933(dia). Telef: 7625736 (noite).

PASSA-SE

FIRMA DE TAQUEIRO. Motivo: saúde. Contactar Telef: 7314475 qualquer hora.

PRECISA-SE

PRECISA-SE EMPREGADO, c/ carta de pesados/amador, idade até 30 anos. Telef: 724080/Rua 33 n.º 464 - r/c.

FIRMA DE TAQUEIROS ADMITE: pessol masculino c/ ou s/ experiência de Taqueiro e c/ carta de condução. Meninas c/ou s/ experiência de atendimento ao balcão. Conhecimento de informática. Telef: 728321.

EMPREGADO DE BALCÃO PARA SNACK-BAR. De preferência c/ alguma prática. Bom ordenado. Contactar Telef: 7311886 (entre as 15 e as 17 horas).

AJUDANTE DE CABELEIREIRA. Telef: 727870.

EMPREGADO (A) DE MESA PARA RESTAURANTE. Telef: 7313559.

SERVIÇOS

ESTÚDIOS-LABORATÓRIO-VITOR LANCHAS - Passagem de filmes de Super 8mm para cassetes vídeo. Passamos para o nosso sistema, cassetes de vídeo que lhe enviemos do Brasil, USA, França ou qualquer outra parte do mundo. Telef: (02) 725344. Bip Alfanumérico-(094) 3508041. Deixe o seu nome e N.º de Telefone.

ESTOFADOR-Restauro de todo o tipo de sofás, cadeiras, etc. Orçamentos grátis. Telef: 72 40 90.

ESTAÇÃO DE SERVIÇO EDNESER, c/ lavagem manual e atendimento personalizado Rua das Industrias 217 ao Monte Lirio. Junto à Leira da Relva - Telef: 7311095.

FISTECA-FISCALIDADE E TÉCNICA DE CONTAS, LDA. Contabilidade-Fiscalidade-Gestão-Informática. Av. 24 n.º 1019, 3.º Sala J-Telef:7314141, Telem: 0931 741129.

ENCARREGA-SE DE TODOS OS SERVIÇOS DE TROLHA, pintor e reformas. Sr. Américo. Telef: 7310925 depois das 19 horas.

VENDAS

ESPINHO: T1 NOVO no centro da cidade, com acabamentos de luxo. Somente: 11.000c. NORTALGARVE-LIC.º N.º 483-AMI. Tel.(02) 7310256.

ESMORIZ: T3 COMO NOVO, bem localizado, bons acabamentos e boas áreas. Somente: 13.500c. NORTALGARVE-LIC.º N.º 483-AMI. Tel.(02) 7310257.

ESPINHO: MORADIA tipo T4, como nova, 3 pisos, 3 salas, 2 terraços, garagem para 3 carros, etc... 40.000c. NORTALGARVE-LIC.º N.º 483-AMI. Tel. (02) 7310256.

JUNTO A ESPINHO: MORADIA TIPO T4, COMO NOVA, composta de rés-do-chão e dois andares. Ideal para duas famílias! Somente: 26.000c. NORTALGARVE-LIC.º N.º 483-AMI. Tel.(02) 7310256.

ESPINHO: NO CORAÇÃO DA CIDADE T2-T3-T4 NOVOS, com aquecimento central e todos os requisitos da vida moderna. Desde 19.000c. NORTALGARVE-LIC.º N.º 483-AMI. Tel.(02) 7310256.

TERRENO NO CONCELHO DE ESPINHO. Contactar Telef: 7644419.

ARMAZÉM C/ 700M2 (Z.I. Espinho) - Telef: 732 20 36.

T3 C/ SUITE. Na Rua 14/37, boas áreas, elevador, l. de garagem, arrumos, móveis cozinha, roupeiros, f. de sala, etc. Telef: (02) 732 20 36.

VENDE-SE OU ALUGA-SE ESCRITÓRIOS no Edifício S. Pedro-Espinho. Telef: 732 20 36.

CACHORROS COKER SPANIEL PUROS-PAIS C/ PEDIGREE. BOM PREÇO. PODEM SER VISTOS EM ESPINHO. Telef: 02-7312642 / Telem: 0936472657.

T3 NO CENTRO DE ESPINHO. Como

novo. c/ suite, bons acabamentos, c/ garagem. Telef. 02-7312452.

TERRENO URBANIZAÇÃO DO ENGENHO VELHO, c/ 720m2. Telem: 0931308697.

T4 DUPLEX ESPINHO- Com garagem, bons acabamentos, lareira, elevador. Pela urgência 24.500Ct. Paulo Sérgio - Propriedades. Lic.º 824 AMI. Telef: 7830042.

MORADIA ESPECTACULAR A ESPINHO-com 4 quartos, suite com banheira de hidromassagem, pré-aquecimento central, sala com 30m2, lareira com recuperador de calor, com vistas para o mar. Preço: 38.500Ct. Paulo Sérgio - Propriedades. Lic.º 824 AMI. Telef: 7830042.

T3 EM CONDOMÍNIO FECHADO, court-ténis, piscina, excelentes acabamentos, junto a Espinho, com garagem, sala com lareira, video-porteiro, parabólica, bons acessos, vistas para o mar. Preço: 18.500Ct. Paulo Sérgio - Propriedades. Lic.º 824 AMI. Telef: 7830042.

ESPINHO-VENDE-SE PINHAL C/ mais ou menos 1.700m2, para futura construção de moradia. Preço para investimento. Só: 12.000Ct. Paulo Sérgio - Propriedades. Lic.º 824 AMI. Telef: 7830042.

MORADIA COMO NOVA NA RUA 4-ESPINHO. Dois pisos, bons acabamentos e ótimos interiores. Bom negócio, só visto. Contactar o próprio. Telef. 723074.

APARTAMENTO T2 RECUADO NO CENTRO DE ESPINHO- Telemóvel: 0931593383 ou Telef: 724187.

T3 - CENTRO DE ESPINHO. Contactar Telemóvel: 0931525378 ou Telefone: 7640373.

MOBILIA DE SALA COMPLETA, 1 secretária, 1 biblioteca e 1 roupeiro (tudo em pinho tratado); 1 colchão de casal semi-ortopédico e respectivo estrado; 2 carpetes; 1 frigorífico combinado "NO FROST". Telef. 7310619 (depois das 20 horas).

GUARDA-FATOS DE SOLTEIRO, carrinho de bebé, mesa de cozinha com 4 cadeiras, 2 estantes de sala bar, computador antigo. Telefone: 728901 após as 19 horas.

VENDE-SE

LOTES P/ MORADIAS DESDE 5.000 c.

RÉPLICA (ESPINHO)- Telef. 7313263/4/6/7

ORAÇÃO AO DIVINO ESPÍRITO SANTO

Divino Espírito Santo, Vós que me esclareceis tudo, Iluminai todos os meus caminhos para que eu atinja a felicidade. Vós que me concedeis o sublime Dom de perdoar e esquecer as ofensas, até o mal que me tenham feito. Vós que estais comigo em todos os instantes eu quero, humildemente agradecer por tudo o que tenho e confirmar uma vez mais a minha esperança de um dia merecer e poder juntar-me a Vós e todos os meus irmãos na perpétua Glória da Paz.

Obrigado mais uma vez (a pessoa deverá fazer esta oração por três dias seguidos, sem dizer o pedido e dentro de três dias terá alcançado a graça por mais difícil que seja). Publicar assim que receber a graça. (Publicado por ter recebido a graça). **A.M.**

CONVERSA COM JESUS

Converse c/ Jesus todos os dias durante 9 dias. Orar: Meu Jesus, eu Vos depositei toda a minha confiança, Vós sabeis de tudo. Pai e Senhor do universo, Sois o Rei dos Reis. Vós que fizeste o paralítico andar. O morto voltar a viver, o leproso sarar. Vós que vedes minhas angústias, as minhas lágrimas, bem sabeis Divino amigo como preciso alcançar de Vós esta grande graça (pede-se a graça com fé). A minha conversa convosco, Mestre, me dá ânimo e alegria para viver. Só de vós espero com fé e confiança (pede-se a graça com fé). Fazei Divino Jesus que antes de terminar esta conversa durante nove dias, eu alcance esta graça que peço com fé. Como gratidão publicarei esta oração para que os outros que precisam de Vós, aprendam a ter fé e confiança na Vossa Misericórdia. Eluminai meus passos, assim como o sol ilumina todos os dias o amanhecer, e testemunhai a nossa conversa. Jesus, tenho confiança em Vós. Cada vez mais aumento a minha fé! Agradeço graça alcançada. **A.Z.**

«Defesa de Espinho» - 3386 - 97/02/20



MUNICÍPIO DE ESPINHO

ASSEMBLEIA MUNICIPAL

EDITAL

SESSÃO PÚBLICA DO DIA 28/02/1997

JOSÉ DE OLIVEIRA AZEVEDO, Presidente da Assembleia Municipal de Espinho:

Faz público, de acordo com as disposições legais aplicáveis, que no próximo dia **28 de Fevereiro de 1997**, pelas **21.30** horas, se realizará nos Paços do Município a **1ª Sessão Ordinária** desta Assembleia, que versará a seguinte ordem de trabalhos:

- 1 - APROVAR O REAJUSTAMENTO AO PLANO URBANÍSTICO ENVOLVENTE DA VIA CENTRAL DAS RUAS 21, 30, 23 E 32.
- 2 - APROVAR O PLANO DE PORMENOR DA ZONA COMPREENDIDA ENTRE A RUA 41, RUA 20, RUA DO GOLF, RIBEIRA DE SILVALDE.
- 3 - DELIBERAR SOBRE A REGULARIZAÇÃO DA DÍVIDA DO MUNICÍPIO DE ESPINHO À E.N. - ELECTRICIDADE DO NORTE, S.A. - RENOVAÇÃO DA ACTUAL CONCESSÃO.
- 4 - DELIBERAR SOBRE A REFORMULAÇÃO DA ESTRUTURA ORGÂNICA DOS SERVIÇOS MUNICIPAIS E DO QUADRO DE PESSOAL.
- 5 - APRECIÇÃO DA INFORMAÇÃO ESCRITA DO SENHOR PRESIDENTE DA CME, ACERCA DA ACTIVIDADE MUNICIPAL, FEITA NOS TERMOS DO Nº 1, ALÍNEA d) DO ARTº 39º DO DECRETO-LEI Nº 100/84, DE 29 DE MARÇO COM A REDACÇÃO QUE LHE FOI INTRODUZIDA PELO ARTIGO ÚNICO DA LEI Nº 18/91, DE 12 DE JUNHO.
- 6 - APROVAR OS SEQUINTE REGULAMENTOS: REGULAMENTO DE FISCALIZAÇÃO DE OBRAS PARTICULARES; REGULAMENTO DE INSTRUÇÃO DE PROCESSOS DE OBRAS PARTICULARES; REGULAMENTO DE OCUPAÇÃO E UTILIZAÇÃO DE VIAS E LOCAIS PÚBLICOS PARA EFEITOS DE OBRAS; REGULAMENTO MUNICIPAL DE TAXAS E ENCARGOS URBANÍSTICOS.
- 7 - DELIBERAR SOBRE AS ACTAS DAS SESSÕES ORDINÁRIAS DOS MESES DE SETEMBRO E DEZEMBRO DO ANO DE 1996.

Para constar se publica este e outros de igual teor, que vão ser afixados nos lugares do estilo do Município. Espinho, 13 de Fevereiro de 1997.

O Presidente da Assembleia Municipal,
José de Oliveira Azevedo

Maria Rosa Alves da Silva
3º ANIVERSÁRIO DO SEU FALECIMENTO

Sua filha, genro e netos, vêm por este meio comunicar que será celebrada missa por alma da saudosa extinta, dia 23, domingo, pelas 11 horas, na Igreja Paroquial de Silvalde. Desde já agradecem a quem possa comparecer.

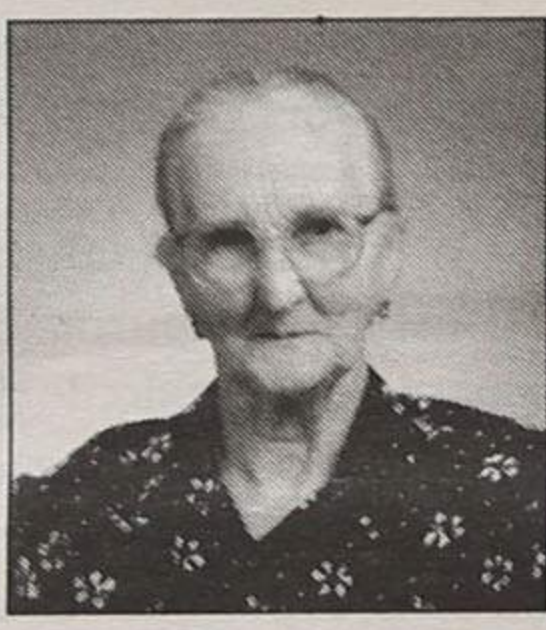

ORAÇÃO

Oh, minhas treze almas benditas, sabidas e entendidas, a Vós eu peço, pelo amor de Deus, atendei ao meu pedido; minhas treze almas benditas, sabidas e entendidas, a Vós peço, pelo sangue que Jesus derramou do seu santo corpo, atendei ao meu pedido; minhas treze almas benditas, sabidas e entendidas, a Vós eu peço, pelas lágrimas que Jesus derramou do seu santo rosto, atendei ao meu pedido.

Meu Senhor Jesus Cristo, que a Vossa protecção me cubra, que Vossos braços me protejam e me guardem no Vosso coração. Oh, Deus de bondade, Vós sois meu advogado, na vida e na morte, peço que atendeis ao meu pedido e me livreis dos males, dai-me sorte na vida. Segue os meus inimigos, que os olhos do mal não me vejam, cortai a força dos meus inimigos e atendei ao meu pedido. Faz-se o pedido. Minhas treze Almas Benditas. Sabidas e Entendidas, se me fizeres alcançar esta graça, ficarei devota de Vós e mandarei publicar a Vossa Oração. **A.M.**

ORAÇÃO

Oh, minhas treze almas benditas, sabidas e entendidas, a Vós eu peço, pelo amor de Deus, atendei ao meu pedido; minhas treze almas benditas, sabidas e entendidas, a Vós peço, pelo sangue que Jesus derramou do seu santo corpo, atendei ao meu pedido; minhas treze almas benditas, sabidas e entendidas, a Vós eu peço, pelas lágrimas que Jesus derramou do seu santo rosto, atendei ao meu pedido.

Meu Senhor Jesus Cristo, que a Vossa protecção me cubra, que Vossos braços me protejam e me guardem no Vosso coração. Oh, Deus de bondade, Vós sois meu advogado, na vida e na morte, peço que atendeis ao meu pedido e me livreis dos males, dai-me sorte na vida. Segue os meus inimigos, que os olhos do mal não me vejam, cortai a força dos meus inimigos e atendei ao meu pedido. Faz-se o pedido. Minhas treze Almas Benditas. Sabidas e Entendidas, se me fizeres alcançar esta graça, ficarei devota de Vós e mandarei publicar a Vossa Oração. **A.Z.**

ORAÇÃO

Oh Santa Clara, que seguiste a Cristo com a tua pobreza e oração, faz com que entregando-nos confiantes à Providência do Pai Celeste no inteiro abandono aceitemos seriamente a sua divina vontade. Santa Clara bela e formosa, ilumina meus caminhos para a glória e vitória, livrai-me dos inimigos e dos problemas, peço a Santa Clara que cubra a minha cabeça com o seu manto sagrado, guia-me Santa Clara para que eu possa resolver todos os meus problemas, Amén. Reze nove Avé-Marias durante nove dias. Peça três desejos, um de negócios e dois impossíveis. No nono dia publique esta oração e cumprir-se-à mesmo que não acredite. **A.M.**

MENSAGEM
ORAÇÃO DOS AFLITOS

Aflita se viu a Virgem ao pé da Cruz.
Aflita me vejo eu, valei-me Mãe de Jesus.
Confio em Deus com todas as minhas forças, por isso peço que iluminem meu caminho concedendo-me a graça que tanto desejo (faça o pedido).

Mande publicar e veja o que acontece no quarto dia.

ORAÇÃO AO DIVINO ESPÍRITO SANTO

Divino Espírito Santo, Vós que me esclareceis tudo, Iluminai todos os meus caminhos para que eu atinja a felicidade. Vós que me concedeis o sublime Dom de perdoar e esquecer as ofensas, até o mal que me tenham feito. Vós que estais comigo em todos os instantes eu quero, humildemente agradecer por tudo o que tenho e confirmar uma vez mais a minha esperança de um dia merecer e poder juntar-me a Vós e todos os meus irmãos na perpétua Glória da Paz.

Obrigado mais uma vez (a pessoa deverá fazer esta oração por três dias seguidos, sem dizer o pedido e dentro de três dias terá alcançado a graça por mais difícil que seja). Publicar assim que receber a graça. (Publicado por ter recebido a graça). **A.Z.**

CONVERSA COM JESUS

Converse c/ Jesus todos os dias durante 9 dias. Orar: Meu Jesus, eu Vos depositei toda a minha confiança, Vós sabeis de tudo. Pai e Senhor do universo, Sois o Rei dos Reis. Vós que fizeste o paralítico andar. O morto voltar a viver, o leproso sarar. Vós que vedes minhas angústias, as minhas lágrimas, bem sabeis Divino amigo como preciso alcançar de Vós esta grande graça (pede-se a graça com fé). A minha conversa convosco, Mestre, me dá ânimo e alegria para viver. Só de vós espero com fé e confiança (pede-se a graça com fé). Fazei Divino Jesus que antes de terminar esta conversa durante nove dias, eu alcance esta graça que peço com fé. Como gratidão publicarei esta oração para que os outros que precisam de Vós, aprendam a ter fé e confiança na Vossa Misericórdia. Eluminai meus passos, assim como o sol ilumina todos os dias o amanhecer, e testemunhai a nossa conversa. Jesus, tenho confiança em Vós. Cada vez mais aumento a minha fé! Agradeço graça alcançada. **A.M.**

ORAÇÃO

Oh Santa Clara, que seguiste a Cristo com a tua pobreza e oração, faz com que entregando-nos confiantes à Providência do Pai Celeste no inteiro abandono aceitemos seriamente a sua divina vontade. Santa Clara bela e formosa, ilumina meus caminhos para a glória e vitória, livrai-me dos inimigos e dos problemas, peço a Santa Clara que cubra a minha cabeça com o seu manto sagrado, guia-me Santa Clara para que eu possa resolver todos os meus problemas, Amén. Reze nove Avé-Marias durante nove dias. Peça três desejos, um de negócios e dois impossíveis. No nono dia publique esta oração e cumprir-se-à mesmo que não acredite. **A.Z.**

Na estrada que liga Espinho ao Picoto

"Roulottes" de comes e bebes na origem de mais uma morte

A concentração de "roulottes" de comes e bebes na chamada Estrada do Picoto (continuação da Rua 19, em Espinho), esteve na origem de mais um acidente mortal, na madrugada de sexta para sábado últimos.

Trata-se, como se sabe, de uma estrada de grande movimento e sem condições, em termos de piso e iluminação (quando ali se circula de noite), que permita grandes velocidades por parte dos automobilistas.

A situação é consideravelmente agravada pela presença de "roulottes" na berma da estrada, comercializando refeições ligeiras e bebidas. Assim, o espaço de circulação fica mais reduzido, além de que essa "feira" ao ar livre torna mais difícil a acção dos condutores, sobretudo quan-

do têm de recorrer a manobras de emergência. Qualquer dia teremos a registar um acidente de proporções mais graves.

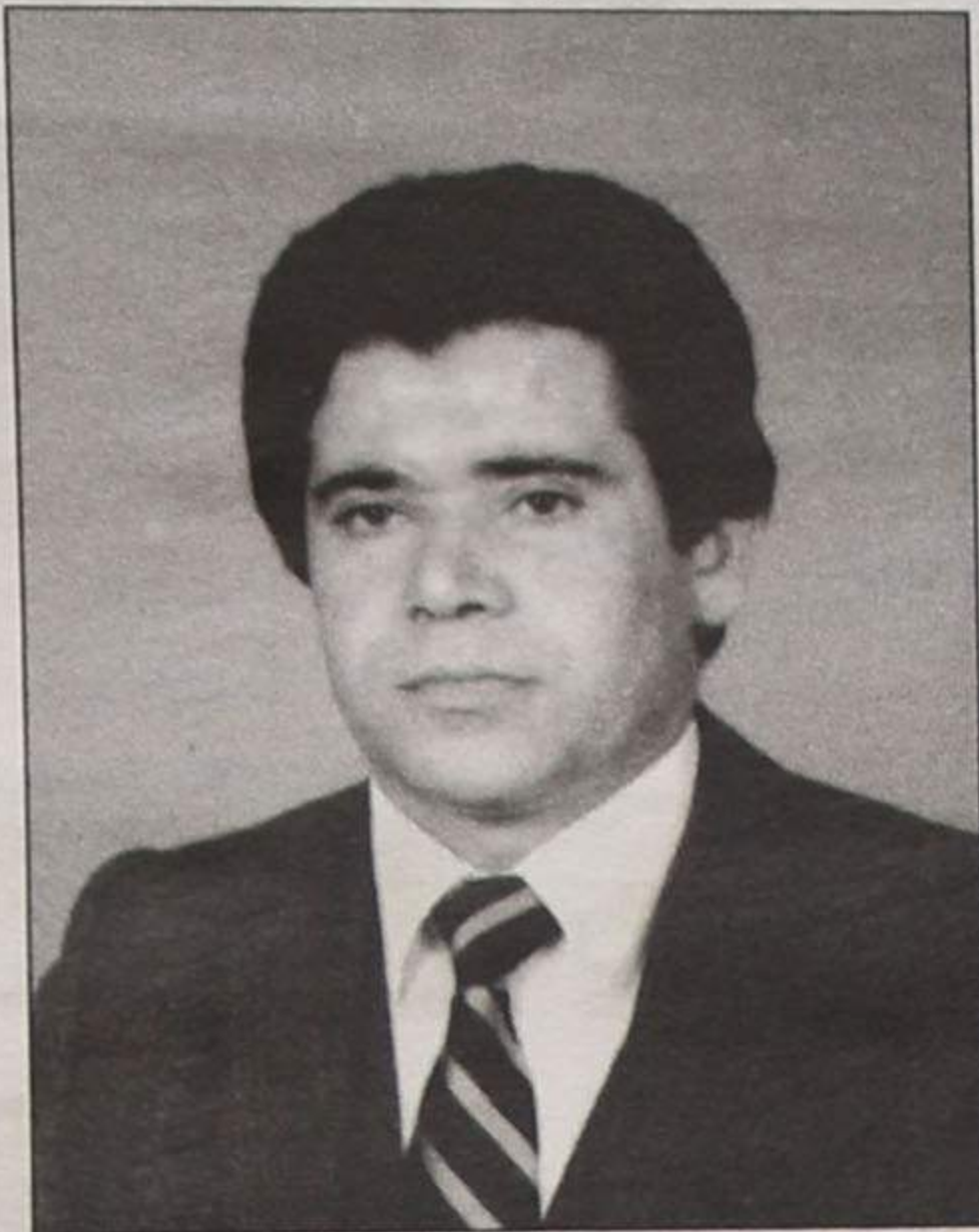

Basta que algum condutor apinhado de surpresa numa das curvas, avance com o veículo sobre o magote dos que por ali páram a comer e a beber.

A morte trágica ocorrida naquela madrugada, teve a sua origem no movimento desusado que ali se regista aos fins-de-semana. As circunstâncias em que se deu o acidente estão a ser investigadas pelas autoridades, mas é incontestável que se não houvesse o "negócio" dos comes e bebes em local que se torna mais perigoso pela falta de iluminação capaz, o mesmo não teria acontecido.

A vítima foi Manuel Moreira Silva, de 46 anos de idade, solteiro, operário da Cotesi, natural de Castelo de Paiva, a residir na Rua do Centro Social, em Grijó, que conduzia uma

motorizada e foi embatida por um automóvel no local, o qual arrastou o veículo de duas rodas ao longo de alguns metros. Nesse entretanto, um outro "ligeiro" terá embatido no corpo do infeliz, esmagando-o. Os bombeiros de Lourosa e de Espinho que acorreram ao local, estiveram mais de uma hora a tentar retirar pedaços do corpo dentre a amálgama de chapa e ferros de um dos veículos.

É importante que as autoridades responsáveis, a partir de mais este trágico acidente, tomem medidas tendentes a acabar, de vez, com a actividade das "roulottes" na EN 326, entre Espinho e o Picoto. Podem ser estudadas e criadas outras soluções de modo a evitar mais desastres do género.

Presidente da Câmara novamente no Brasil

O presidente da Câmara Municipal de Espinho deslocou-se de novo ao Brasil, onde já estivera há cerca de um ano. Segundo declarou, foi a convite da Casa de Espinho no Rio de Janeiro para participar numa série de actividades culturais para que foi convidado.

José Mota acrescentaria que a sua deslocação lhe proporcionaria mais uma oportunidade de renovar contactos com o Consulado Português no Rio de Janeiro e, ainda com várias "casas portuguesas" naquele Estado.

Por outro lado, vou, também participar no "mundial" de Voleibol de Praia onde está a "dupla" Miguel Maia/João Brenha.

Quanto aos contactos, explicou-nos que não obedeciam a nenhuma estratégia especial mas, tão só, manter os contactos com essas gentes e com a comunicação social luso-brasileira, sensibilizando-a para uma "melhor" intervenção no favorecimento das boas relações entre Espinho e o Brasil em geral e com as comunidades portuguesas em particular.

José Mota manter-se-á em terras de Vera Cruz até 2 de Março próximo.

Dr. Vitor Hugo

MDICO DENTISTA

SAMS - S. QUADROS - C.G.D. - ACASA - P.S.P.

Rua 19 nº 342 - 1ª Sala 4 - Telef. 731 27 70
ESPINHO

Empresa comercial e de distribuição em Espinho necessita para os seus quadros

Técnico de Informática

Ref. 30297

Experiência de Hardware, Software e redes

Envie o seu Curriculum Vitae, o mais completo possível, para o Apartado 122 - 4502 Espinho

ADMITE-SE

A CETAP admite pessoal

Masculino para sector de produção
Mínimo 9º ano de escolaridade

Resposta: Apartado 60 - 4501 ESPINHO Codex

VENDE-SE

SILVALDE - ESPINHO

Moradia usada com pomar, mais terreno área total de 3.500 m². 35.000c.

PARAMOS - ESPINHO

Moradia com três frentes. Só visto. 29.000c.

APARTAMENTOS - ESPINHO

T1 12.000c. - T2 16.000c. - T3 21.000c.
T3 Duplex 24.000c. em construção
T1 14.000c. em construção. Proc. 160.
T3 Usado zona central de Espinho. 22.000c. Proc. 156.
T1 Usado boas áreas 12.000c. Proc. 151.
T4 Duplex Usado c/ novo 25.000c. Proc. 138.
T2 Usado c/ 2 anos c/ novo 25.000c. Proc. 135.

S. PAIO DE OLEIROS

T3 140m², fogão de sala, pavimentos em madeira, 2wc, uma suite, lugar de garagem, parabólica. Só visto. Em construção desde 15.000c. Proc. 170

ESPINHO: T4 Usado c/ suite, 2 wc, garagem individual p/ 2 carros, pavimentos em parquet, fogão de sala c/ recuperador. 29.000c. Proc. 179

FRANCELOS: T2+1 Usado junto ao apeadeiro. 14.500c. Proc. 177.

ESPINHO: T1 em construção. 11.500c. Proc. 164

GAIA: Largo do matadouro - T2+1 c/ 103m² e T3 c/ 140m² em construção. Proc. 27

ESPINHO: T3 novo c/ 140m², parabólica, garagem individual, pavimentos em madeira de carvalho nos quartos, sala pavimento em mármore, fogão de sala com recuperador, suite, 2wc, 35.000c. Proc. 168.

VENDE-SE OU ALUGA-SE: Loja Comercial Estrada Nacional Nº 1 c/ 200m²
VENDE-SE EM ESPINHO Rua 34 Garagem individual 1.500c. Proc. 36

HABIESPINHO IMOBILIARIA Rua 23, Nº855 - 4500 ESPINHO
Telefones: 7311223 - 7311219 - Fax 7311186

IMO 24

SOC. DE MEDIAÇÃO IMOBILIÁRIA DE ESPINHO, L.da
Lic. 1602 - AMI

FINANCIAMENTO A 100% - SINALA COMBINAR ESPINHO

T1	c/novo, recuado c/ aproveitamento sotão	11.800c.
T1	Novos, prontos brevemente, zona central, a partir de	14.000c.
T2	Usado-recente, recuado c/ garagem individual	14.800c.
T2	Novos, c/ vistas para o mar, bem localizados	17.400c.
T2	Usado-recente c/ garagem	15.000c.
T4 DUPLEX	c/ terraço + fogão de sala, boas áreas, excelentes vistas	24.800c.

MORADIAS

A 5 min. de Espinho, moradia c/ nova, r/c+1ª+jardim 24.000c.

PAÇOS DE BRANDÃO

MORADIAS ACABAMENTOS DE LUXO, 360M² DE ÁREA COBERTA
CAVE + R/CH + 1º, SÓ VISTO. 30.000c.

T3 - novo no último andar excelentes áreas, pronto habitar bons acabamentos, 3 wc+fogão de sala, garagem e arrumos 17.000c.

GRANJA

T3 150m², c/novo, bons acabamentos, excelentes acess. 17.500c.

ALUGUÉIS

ARCOZELO MORADIA Tipo T3 100.000\$00
ESPINHO - T1 RECUADO MOBILADO 70.000\$00

AV. 24 N.º 1019 - 2º F - 4500 ESPINHO
TELEFONES 731 38 29 / 731 49 04 ou 0931.29 58 43

PROCURE-NOS, TEMOS EMPREGOS, SOLUÇÕES CERTAS PARA CADASESO.
LIBERTE-SE DAS PERDAS DE TEMPO E DINHEIRO.
NÓSTRATAMOS DE TUDO.

Italnor

Concessionário FIAT

VIATURAS DE SERVIÇO SEM AVERBAMENTO

(COM GARANTIA DE FÁBRICA)

FIAT PUNTO 75 ELX 1996

VIATURAS USADAS

(COM 0% DE ENTRADA)

MARCA	MODELO	COR	ANO	PREÇO
CITROËN	AX 10 RE 3pt	Vermelho	1990	580c.
CITROËN	AX 11 3pt	Cinza	1988	360c.
CITROËN	AX Ten 5pt	Branco	1992	830c.
CITROËN	AX TRD 5pt	Cinzento	1992	1.180c.
FIAT	Croma TD	Bordeaux	1991	2.600c.
FIAT	Punto 6 Speed	Cinzento	1994	1.460c.
FIAT	Tipo 1.4 SX 5pt	Azul	1994	1.590c.
FIAT	Uno 45 S	Vermelho	1987	390c.
FIAT	Uno 45 S 3pt	Cinza	1992	820c.
FIAT	Uno 45 S 5pt	Preto	1988	480c.
FIAT	Uno 55 S 3pt	Preto	1985	230c.
FORD	Escort XR 3i	Branco	1988	1.050c.
FORD	Fiesta 3pt	Preto	1990	780c.
FORD	Fiesta Van	Vermelho	1990	860c.
LANCIA	Delta 1.6 GT ie	Preto	1991	1.200c.
LANCIA	Y10	Cinza	1994	1.380c.
RENAULT	9 GTC	Branco	1985	180c.

ALIVIO RÁPIDO PARA QUEM PENSA EM COMPRAR UM CARRO USADO.

CAMPANHA DE CARROS USADOS COM GARANTIA E COM CRÉDITO.

500 CONTOS
SEM JUROS EM 12 MESES

Italnor - Sociedade de Automóveis do Norte Lda.
ESPINHO - Rua 20/43 • Telefones: 725528 / 726202
STª Mª da FEIRA - Av. 25 de Abril • Telefone: (056) 373895

De Biblioteca Municipal só tem o nome...

Está instalada numa antiga casa de habitação e há livros junto ao cilindro da cozinha!

É das bibliotecas públicas mais pobres da região. Sem dúvida que aqui se investe pouco nessa área. No relatório publicado recentemente, relativo a 1996, os responsáveis queixam-se desse facto, salientando que "a biblioteca continua em instalações não adequadas à sua função de serviço de documentação e informação aos vários sectores da vida económica da comunidade, aos serviços de educação e estabelecimentos de ensino do concelho".

É tal a exiguidade de espaço, que na sala respectiva há apenas quatro lugares sentados, além de que "está privada de um espaço para a infância e juventude, sendo por todos reconhecido que esta carência é impeditiva da promoção dos hábitos de leitura

e uso da informação". Muitos dos utentes consultam os livros sentados nas escadas de acesso!

Foi para evitar aglomerações incomportáveis de alunos, que a biblioteca emprestou às bibliotecas de turmas da Escola Manuel Laranjeira muitas dezenas de livros.

São muito deficientes as condições de vigilância. Não poucas vezes ali se dá falta de livros, por roubo.

Enquanto que para servir a população de Espinho, "a dimensão recomendada nacionalmente é de 1500 m² de área para biblioteca", a que existe tem cerca de duzentos metros quadrados!

Nela, estão incluídos serviço de referência e empréstimo, área para a infância e juventude, área para adultos,

audio-vídeo, área polivalente para exposições e outras actividades, área de serviços.

Queixam-se, ainda, os responsáveis que a Biblioteca Municipal de Espinho "tem vindo a ser cada vez menos apoiada pela Secretaria de Estado da Cultura através do Instituto da Biblioteca Nacional do Livro".

É em consequência das condições precárias existentes, que têm surgido críticas frequentes por parte dos utilizadores.

Numa das salas há falta de estantes, nas quais poderia ser colocada grande quantidade de bibliografia que tem sido recebida da Fundação Calouste Gulbenkian.

Além disso, são necessários mais computadores para os leitores terem acesso ao



catálogo, que está aliás completo, no qual se incluem todos os livros da Biblioteca Municipal e da Gulbenkian e para controlar eficazmente o empréstimo (cerca de 40.000 documentos).

Como se sabe, as instalações foram aproveitadas da casa de habitação anexa ao Colégio Nossa Senhora da Conceição. No entanto e por estranho que pareça (e isto diz bem do desprezo que os responsáveis autárquicos votam à Biblioteca Municipal), existe ainda a cozinha equipada com armários e um velho cilindro. Junto deste, amontoam-se livros!

O relatório inclui diversos gráficos sobre o movimento da biblioteca. Através de um deles se verifica que os leitores continuam a aumentar.

Assim, foram inscritos em 1996, 498 novos leitores.

Em três outros quadros se refere a manutenção do número de documentos emprestados, do número de pessoas que recorrem à biblioteca e do número de consultas efectuadas.

Comenta-se no relatório que "isto poderá ter a ver com o período de tempo que se

revelam que a biblioteca serve maioritariamente estudantes, numa percentagem de 60%. Os professores ficam-se pelos 3% e os restantes utentes (na maioria trabalhadores de serviços), 2,7%. São números desoladores, que têm muito a ver com a "qualidade" das instalações.

A Biblioteca Municipal tem 18563 volumes, para um



passou sem sistema informático que possibilita a pesquisa de bibliografia, impedindo muitos leitores de saber se um livro existia ou não na biblioteca e por essa razão muitos se terem afastado e recorrido às bibliotecas de Gaia e Ovar."

Outro dado curioso é o que se refere às estatísticas por profissões. Essas estatísticas

concelho com cerca de 36000 pessoas. Dispõe de 223 títulos de jornais e revistas e de 510 documentos visuais. Em 1996 foram emprestados 38655 livros. É das bibliotecas públicas que mais livros empresta, precisamente porque lhe faltam condições e espaço para receber os utentes e permitir a sua permanência para a consulta e estudo.

VENDE-SE

TERRENO c/ projecto aprovado p/ construção em altura, 52 fracções, com possibilidades de mais, à entrada de Espinho, c/ 50% em permuta. Bom preço.

APARTAMENTO URB. LEIRA DA RELVA T2 1 - Cozinha com móveis lacados, aquecimento central em todas as divisões, banho completo, lavandaria, janelas duplas, logradouro, c/ jardim; quarto exterior com banho privado, vídeo porteiro, pavimentos e carpintaria em carvalho, porta de entrada blindada. 19.500c.

PASSA-SE

ESMOJÃES - ANTA - Casa de pasto a trabalhar muito bem - Bom preço. Facilidades. Proc. 21.

GAIA - Pastelaria Pão Quente a funcionar muito bem - Só visto 35.000c. Dão-se facilidades.

NOGUEIRA DA REGEDOURA - Café bom movimento. Só visto. 12.000c. pela urgência.

AGUDA-ESTRADA Nº 109 - T2 novo c/ acabamentos de luxo, portões automáticos, vídeo porteiro, parabólica, pavimentos em lamparquet de carvalho e granito, fogão de sala c/ recuperador, cozinha c/ móveis lacados e tempo em granito, louças de banho marca roca, porta de entrada c/ fechadura de segurança. 16.700c. Proc. 177.

António Pinto de Barros

JÁ ABRIU

A Secção de Artigos de Belas Artes,
na Rua Entre Avenidas, nº 190 - Paços de
Brandão, telefone 745 89 39

Óleos, Aguarelas, Telas, Molduras e tintas sprays

A GALERIA D'ARTE A.PB

Grato pela Vª Visita

MÉDICOS DENTISTAS

JORGE FERREIRA
BRUNO MORRIS

SAMS, CGD

Telefone, 728693

Edifício S. Pedro - Sala W - Rua 23, n.º 174

Atletas espinhenses já iniciaram preparação para os próximos Jogos Olímpicos

Protocolo com Secretaria de Estado da Juventude abre as portas de "Sidney 2000" a Maia e Brenha

Miguel Maia e João Brenha já podem estar mais confiantes quanto à próxima edição dos Jogos Olímpicos de Sidney.

A assinatura do protocolo com a Secretaria de Estado da Juventude ocorreu na passada quinta-feira e irá permitir aos atletas espinhenses efectuar uma preparação mais condizente com a sua categoria tendo em vista as últimas Olimpíadas do século XX.

Reportagem de
Sérgio Almeida (texto)
Vítor Lancha (fotos)

O secretário de Estado da Juventude, António José Seguro, e os voleibolistas Miguel Maia e João Brenha assinaram, na passada quinta-feira, um protocolo ao abrigo do qual os atletas olímpicos irão ser apoiados por aquela entidade durante o ano de 1997.

Cinco mil contos é o montante disponibilizado pela

Sidney e pode constituir o "empurrão" que faltava para que estes se dediquem cada vez mais - em quase "full time" - à variante de praia.

Em contrapartida, os espinhenses comprometem-se a utilizar o logotipo do Cartão Jovem em sessões de demonstração e outras actividades de carácter desportivo. Os moldes desta utilização serão acordados entre as duas partes nos próximos dias.

Maia e Brenha deverão ain-

custeado pela Movijovem, representada na cerimónia que teve lugar na Câmara Municipal pelo seu administrador Rui Pereira.

«O acordo vai ser bastante útil na nossa preparação, pois dar-nos-á a possibilidade de nos prepararmos com mais calma, sem as pressões a que estávamos habituados», salientou João Brenha.

O atleta olímpico nega, contudo, que o aumento de apoios irá originar o abandono do voleibol de pavilhão. «Tanto eu como o Miguel estamos empenhados em dar o nosso máximo para ajudar o Sporting de Espinho a ser tri-campeão. Para além do mais, mesmo estando virados para a variante de praia, teremos sempre alguns meses livres, uma vez que a competição do circuito mundial não se estende por todo o ano», afirma.

Admirador confesso dos dois espinhenses, José Seguro fez votos para que «o protocolo seja frutuoso para ambas



Apesar do patrocínio da Movijovem, Maia e Brenha estão empenhados em ajudar os "tigres" a conquistar o "tri"

resistiu a contar um episódio que revela a popularidade e a admiração que os atletas lusos granjearam no decurso da sua "aventura" olímpica: «Quando o Maia e o Brenha disputaram as meias-finais, encontrava-me na Argentina, numa visita de trabalho. Mal cheguei ao hotel, liguei a televisão para saber o resultado do jogo que poderia ditar o acesso à final para os nossos atletas. Quando ouvi o apresentador de serviço do telejornal dizer que houvera uma surpresa nas meias finais, julgava que isso significava a passagem dos portugueses à finalíssima, uma vez que eram, à partida, a dupla menos cotada das quatro que estavam em prova. Mas não. Para os argentinos, surpresa tinha sido a eliminação do Miguel Maia e do João Brenha, sem dúvida a dupla que proporcionou mais espectáculo ao longo do torneio».

O presente acordo é válido apenas para o ano de 1997, mas na mente da Secretaria de Estado da Juventude e dos voleibolistas está a prorrogação do contrato se, como tudo o indica, Miguel Maia e João Brenha alcançarem resultados positivos.

Quem se encontrava também bastante satisfeito com o acordo era o presidente da Câmara Municipal de Espinho.

«O protocolo agora assinado é um motivo de orgulho para todos os espinhenses. Temos vaidade nestes atletas que, diga-se em abono da verdade, tudo têm feito para merecer o apoio agora concedido», começou por afirmar José Mota.

Aproveitando a presença de António José Seguro, o edil local reafirmou a sua convicção na aposta nos jovens como única forma de os desviar dos caminhos invios. «É preciso enaltecer tudo aquilo que resulta do esforço dos jovens. Se não louvarmos os bons exemplos a juventude desmotiva-se e envereda por caminhos que estão longe de

ser os mais aconselháveis», disse.

O presidente da Câmara agradeceu ao secretário de Estado pela disponibilidade demonstrada ao longo das negociações. «Congratulo-me com a atitude do secretário de Estado que, sem garantias inequívocas, apostou em dois jovens de grande valor. Não é uma aposta no escuro, mas comporta algum risco. É impossível prever o que irá suceder até ao ano 2000».

José Mota convidou ainda António José Seguro para a inauguração do futuro espaço de desportos radicais, que irá funcionar na antiga Praça de Touros.



Cinco mil contos é a verba que a Secretaria de Estado da Juventude dispõe para apoiar os atletas de Espinho

Movijovem, entidade que gere o Cartão Jovem, para os atletas que, em Atlanta, puseram o nome de Portugal no "mapa" voleibolístico mundial. O incentivo destina-se à preparação de Maia e Brenha para

da conceder, gratuitamente, o direito de utilização de imagem para efeitos promocionais em rádio, televisão, imprensa e outros suportes. Refira-se ainda que o eventual pagamento de IVA sobre o patrocínio será

as partes e que o Miguel Maia e o João Brenha alcancem nos próximos Jogos Olímpicos aquilo que, por manifesta infelicidade, lhes escapou em Atlanta: uma medalha».

O secretário de Estado não

PARABÉNS

Manuel Pinto Loureiro

Salvé 23/02/97

Na passagem do seu 80º aniversário, sua esposa, filhas, genros e netos Filipe, Joel e Patrícia, desejam-lhe as maiores felicidades por muitos anos.

Um beijo de todos



Salvé 19/02/97

Paulo Jorge

Seus pais, irmãos e namorada, na passagem do seu 20º aniversário, vêm por este meio desejar-lhe muitas felicidades e que esta data se repita por muitos e bons anos.

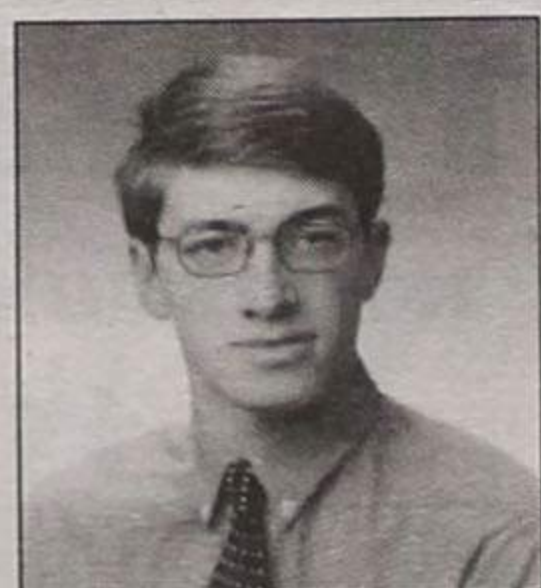

Lina Cabeleireiros

Membro da

Haute Coiffure Francaise

Apresenta a linha

Primavera - Verão 1997

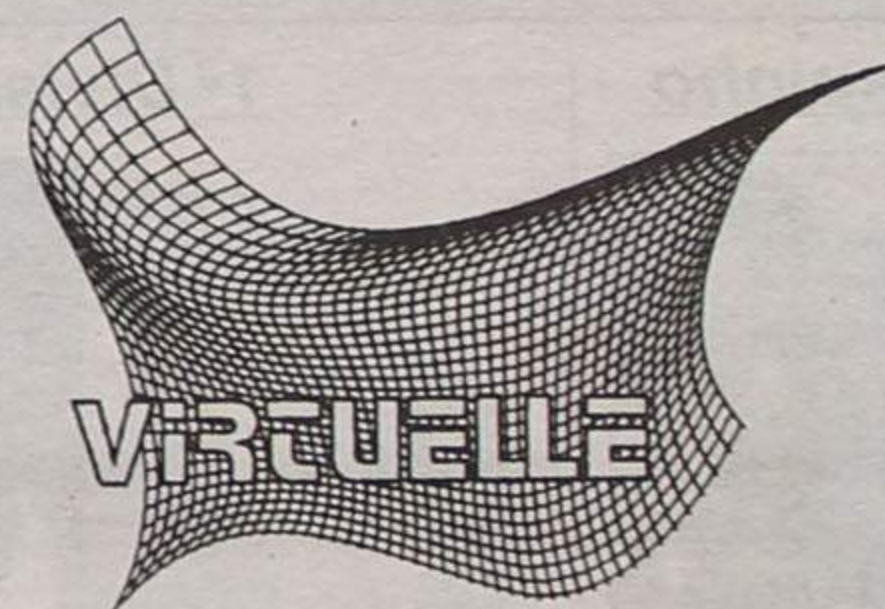

..... IMAGE1, IMAGE2, IMAGE3...

Lina Cabeleireiros

Duas Equipas ... Dois Salões

Dois Gabinetes Estética... Uma proposta actual...

Salão I Rua Esmojães 1144
4500 ANTA - ESPINHO - Tel. 02. 722190
Terça a Sexta-feira 9 às 12 e 14 às 19 horas

Salão II Rua 8 N.º 805 Edif. Palmeiras
4500 ESPINHO - Tel. 02. 720477
Segunda-feira das 9 às 19 horas
Terça a Sexta-feira das 9 às 20 horas
Sábado das 8 às 19 horas

1ª divisão

Vitória de Guimarães à conquista da Europa

A boa prestação do Vitória de Guimarães nos últimos tempos foi "coroadada" com a subida ao quarto lugar, mercê da vitória em Leiria. O protagonista do jogo não foi Capucho, que esteve nos três golos dos vimeiranos, ou o guarda-redes Miroslav, autor de um golo na conversão de uma grande penalidade. Nada disso. O protagonista da partida foi o árbitro Jorge Coroadado, que teve o condão de assinalar nove amarelos, três expulsões e três "penalty's".

Os árbitros, aliás, estiveram em destaque na última jornada. Os erros dos juizes percorreram Portugal de Norte a Sul. De Chaves a Setúbal, com incursões por Lisboa, Leiria e Espinho, os árbitros vieram

provar que é preciso muito mais do que um simples sorteio para "endireitar" as coisas.

Na 20ª ronda, Rio Ave e Gil Vicente acentuaram o fosso que os separa dos clubes situados acima da "linha da água", sendo cada vez mais certa a descida daquelas duas formações.

O Boavista cumpriu o oitavo jogo sem ganhar e são cada vez maiores as incertezas que pairam sobre o Bessa. O afastamento do "major" da presidência do clube coincide com a pior classificação - 15º lugar - do clube dos últimos anos.

Na zona europeia, Estrela da Amadora e Braga "marcaram passo", com os arsenalistas a disporem de alguma vantagem sobre os pupilos de Fernando Santos.

Árbitro do encontro sonegou um "penalty" ao Espinho no último

As asneiras do

O Espinho confirmou no jogo com o Belenenses o mau momento que atravessa. Se dúvidas houvesse, os resultados aí estão: os "tigres" não ganham um jogo há seis jornadas e viram o seu "record" de invencibilidade no Estádio Comendador Manuel Violas ser quebrado. Mais: a vitória dos azuis do Restelo veio pôr fim a um jejum de 19 anos sem ganhar no recinto do Sporting de Espinho.

Pena foi que o árbitro não tenha estado à altura do jogo, que teve excelentes momentos de futebol, desvirtuando o espectáculo e manchando

a justa vitória do Belenenses com a sonegação de uma grande penalidade a favor do Espinho.

Os pupilos de Vítor Manuel apresentaram-se com uma frescura física superior e terá sido aí que começou o ascendente dos visitantes. O Espinho ressentiu-se demasiado do facto de ter estado privado do contributo de sete jogadores fundamentais na sua estratégia e viu-se forçado a soluções de recurso.

Entraram melhor no jogo os de Belém, fazendo-se valer de uma defesa intratável, um meio-campo batalhador

e de um ataque em que impedira a velocidade. Perante tamanhos argumentos, o Espinho demorou algum tempo a adaptar-se e, quando o fez, já estava a perder.

O golo do Belenenses foi aos 7 minutos e coroou o melhor desempenho atacante e defensivo dos visitantes. Besirovic safou sobre a linha de golo um perigoso remate mas na recarga Filgueira atirou a contar.

Apesar de estar em desvantagem, o Espinho não encontrou forças para saber dar a volta ao jogo: continuou a ser o Belenenses a ditar o rumo dos acontecimentos.

A bem escalonada defesa azul chegava e sobrava "para as encomendas": Artur Jor-

ge era facilmente anulado pelos experientes Paulo Madeira e Filgueira. A missão do Espinho tornou-se ainda mais complicada quanto Carvalho se ressentiu da lesão sofrida no jogo da Taça, sendo obrigado a sair.

Zinho viu-se forçado a recuar Soeiro para a posição de Central, Carlos Pedro passou para lateral-direito e Bolinhas entrou de forma a dinamizar o ataque. O cariz do jogo não se alterou de forma substancial com as alterações produzidas. Pelo menos, o Belenenses continuou com as rédeas do jogo. Seguro a atacar, perigoso a defender, o Belenenses chegava ao intervalo a ganhar de uma forma natural.

PATA NEGRA

RESTAURANTE REGIONAL

Especialidades na Brasa

Resultados

Espinho 0•1 Belenenses
Chaves 2•4 FC Porto
Setúbal 0•2 Benfica
Sporting 2•0 Rio Ave
Boavista 1•1 Farense
E. Amadora 0•0 Marítimo
G. Vicente 1•1 Braga
U. Leiria 2•3 Guimarães
Salgueiros 1•0 Leça

Próxima Jornada

Farense - Espinho
Marítimo - Sporting
Leça - E. Amadora
Rio Ave - Boavista
FC Porto - Salgueiros
Braga - Setúbal
Belenenses - G. Vicente
Guimarães - Chaves
Benfica - U. Leiria

Classificação

	J	V	E	D	M-S	P
FC Porto	20	18	2	0	50-10	56
Sporting	20	12	5	3	31-10	41
Benfica	20	12	4	4	35-12	40
Guimarães	20	9	4	7	31-26	31
Braga	20	8	7	5	25-29	31
E. Amadora	20	8	6	6	23-19	30
Espinho	20	8	4	8	19-25	28
Chaves	20	7	6	7	24-29	27
Setúbal	20	6	7	7	23-27	25
Salgueiros	20	6	7	7	25-30	25
Belenenses	20	6	6	8	25-34	24
Marítimo	20	6	6	8	23-29	24
Leça	20	6	5	9	23-26	23
Farense	20	5	8	7	16-19	23
Boavista	20	4	10	6	26-26	22
U. Leiria	20	4	4	12	15-32	16
Rio Ave	20	3	4	13	20-33	13
Gil Vicente	20	2	5	13	18-36	11

2ª divisão de honra

Varzim "tropeça"

O "tropeção" do Varzim, empatou em casa frente ao Covilhã, foi aproveitado da melhor forma pelo Campomaiorense. Os alentejanos não tiveram dificuldades de maior em vencer o Beira Mar e reduziram para cinco pontos a diferença que os separa dos poveiros.

A jornada também foi frutuosa para a Académica. Venceu em casa do rival Pa-

ços de Ferreira e beneficiou da derrota do Aves em Moreira de Cónegos.

No fundo da tabela, o Alverca deu um importante passo no sentido de sair da difícil posição em que se encontra ao vencer o Lamas por dois golos sem resposta.

O Estoril protagonizou uma das surpresas da ronda ao vencer no Funchal o União da Madeira.

Resultados

Feirense 4•1 Desp. Beja
P. Ferreira 1•2 Académica
Varzim 0•0 Covilhã
Campomaior. 2•0 Beira Mar
U. Madeira 1•2 Estoril
Moreirense 4•1 Aves
Alverca 2•0 U. Lamas
Felgueiras 4•3 Ac. Viseu
Penafiel 1•0 Tirsense

Próxima Jornada

Desp. Beja - P. Ferreira
Académica - Varzim
Covilhã - Campomaior.
Beira Mar - U. Madeira
Estoril - Moreirense
Aves - Alverca
U. Lamas - Felgueiras
Ac. Viseu - Penafiel
Tirsense - Feirense

Classificação

	J	V	E	D	M-S	P
Varzim	20	14	4	2	30-18	46
Campomaior.	20	12	5	3	30-18	41
Académica	20	9	5	6	22-14	32
Penafiel	20	7	9	4	20-15	30
Felgueiras	20	6	10	4	24-21	28
Feirense	20	7	7	6	33-26	28
P. Ferreira	20	7	7	6	20-24	28
Aves	20	7	6	7	23-25	27
U. Lamas	20	7	5	8	18-16	26
Moreirense	20	6	7	7	28-23	25
U. Madeira	20	6	7	7	26-30	25
Beira Mar	20	5	8	7	22-21	23
Tirsense	20	6	5	9	17-25	23
Estoril	20	6	4	10	18-23	22
Alverca	20	4	9	7	19-19	21
Covilhã	20	4	7	9	18-28	19
Desp. Beja	20	3	9	8	19-30	18
Ac. Viseu	20	3	8	9	15-26	17



Foto VÍTOR LANCHAS

Um "toque feminino" no futebol - A presença feminina nas bancadas do "Comendador Manuel Violas" foi significativamente superior à habitual. Tudo porque a direcção "tigre" decidiu comemorar o Dia dos Namorados - associando-se à proposta feita pela Liga dos Clubes - e permitiu a entrada gratuita das senhoras no seu recinto, desde que acompanhadas dos respectivos namorados.

Uma "operação de charme" que visa cativar o público feminino para aqueles que é considerado o "melhor espectáculo do mundo", mas cujas incidências recentes têm originado a desertificação dos estádios portugueses.

PATA NEGRA

Especialidades na Brasa

Av. 8. N.º 1124 • ☎ 7314876 • Espinho

restaurante

regional

Goleadores

Sp. Espinho



Besirovic 3
Artur Jorge 3
Milton Mendes 2
Carlos Pedro 2
Sérgio Lavos 2
A. Jorge Vicente 2
Lino 1
Caetano 1
Pedro 1
Bolinhas 1
Filó 1

1ª Divisão

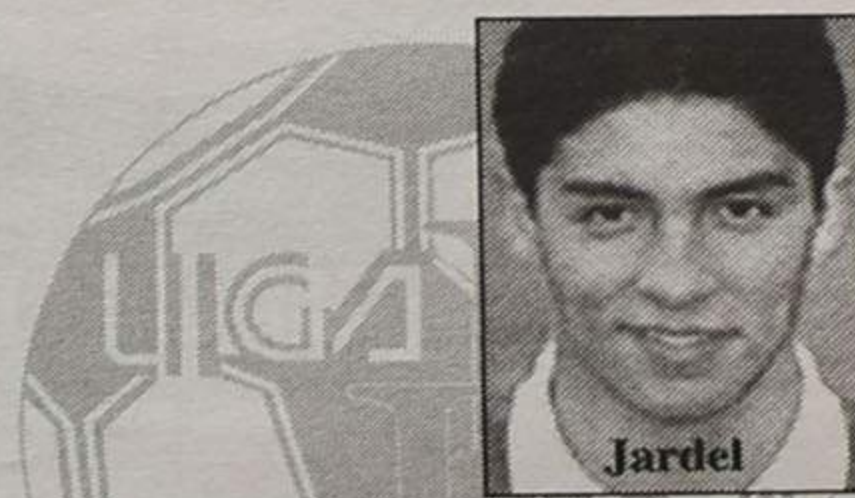

Jardel FC Porto 20
Constantino Leça 11
Edmilson FC Porto 10
Jimmy Boavista 9
Gaúcho E. Amadora 9
Nuno Gomes Boavista 8
Donizete Benfica 7
Edmilson Marítimo 7
Ayew Kwane Setúbal 7
Fernando Rio Ave 7
Capucho Guimarães 7

T1 VENDE-SE

NOVOS JUNTO AO MAR DESDE

11.700 c.

REPLICA (ESPINHO) - Telef. 753 10 96

Clinica Médica Dentária

Drª Rosa Neves

Drª Leopoldina I. Santos Tavares

Acordos com: ACASA E CGD

Rua 23 n.º 773 - 1.º esq - Espinho

Telef: 72 01 16

Último minuto da partida

Os. Isidoro

Nos primeiros minutos da etapa complementar, assistiu-se a uma ténue tentativa de recuperação dos locais. Ainda assim, era o Belenenses, comandado pelo "maestro" Rui Esteves, que provocava maior "frisson". Luís Manuel foi uma das figuras da partida ao evitar três golos.

Insatisfeito com a produção da sua equipa, Zinho coloca em campo Hélder e Sandro. Aos poucos, o Espinho começa a acercar-se com mais frequência da baliza defendida por Valente. Com o adiantamento dos

do jogo decorreu não fazia prever tantas oportunidades nos últimos minutos. Primeiro foi Filó que, com um forte remate à queima-roupa, possibilitou a Valente uma grande defesa. O Belenenses não ficou atrás e também podia ter dilatado o marcador se Rogério não estivesse tão perdulário.

Só nos últimos minutos, o Espinho conseguiu empurrar o Belenenses para a sua zona defensiva que até aí deras mostras de uma quase invulnerabilidade. Aos 86 minutos, Bolinhas surgiu isolado frente a Va-

mas quando o estádio se aprestava para gritar o golo em uníssonos, Paulo Madeira - no papel de "mau da fita" - cortou sobre o risco.

Era o "sufoco" total para a defensiva do Belenenses. Em desespero de causa até Luís Manuel jogou durante alguns minutos (!) como ponta de lança revelando dotes técnicos nada desprezáveis. O guarda-redes espinhenses chegou mesmo a fintar dois adversários e a chutar

Espinho - 0
Belenenses - 1

Luís Manuel	Valente
Sérgio Lavos	Valido
17' Carvalhal	Fonseca
Filó	Filgueira
Lino	Paulo Madeira
Socero	Zito
Márcio Luís	Andrade
56' Carlos Pedro	Rogério
Besirovic	Rui Esteves 87'
68' A. Jorge Vicente	Pedro Miguel 67'
Artur Jorge	Fertout 79'
Zinho	Vitor Manuel
Dagoberto	Luís Ferreira
68' Sandro	M'Jid 67'
Joilton	Emerson
58' Hélder	Jetson 87'
17' Bolinhas	Monga 79'

CARTÕES: amarelo (12') Lino (60') Hélder (97') Filó (98') Socero	GOLO: (7') Filgueira CARTÕES: amarelo (20') Filgueira (61') Rogério (93') Valido (96') Valente
---	--

arbitro: Isidoro Rodrigues - AF Viseu 0-1
Estádio Comendador Manuel Violas



Foto VÍTOR LANCHÁ

Neste lance o Sp. de Espinho perdeu o enchejo de empatar a partida

locais, o Belenenses aproveitava os espaços para ensaiar perigosos contra-ataques. Só Rogério, à sua conta, faliu três golos quase certos.

Os últimos dez minutos da partida foram "loucos". A forma pachorrenha e monótona como grande parte

lente e conseguiu chutar em jeito por debaixo do corpo do guarda-redes belenense,

rente ao poste. Foi então a vez de Isidoro Rodrigues - que até aí esta-

va a ter uma exibição acima do seu nível, ou seja, mediana - dar nas vistas de uma forma nada aconselhável para um árbitro de futebol. Na impossibilidade de chegar ao esférico, Filgueira derruba Sérgio Lavos de uma forma evidente e incontestável. Mas o juiz da partida entendeu por bem não pôr em causa a "justiça" do marcador, espoliando os "tigres" de uma grande penalidade.

O jogo chegava ao fim logo a seguir, com Zinho a protestar de uma forma veemente - nunca antes vista - com o árbitro da partida, que confirmou a opinião daqueles que acham que se trata de um juiz com inegáveis capacidades para actuar na primeira divisão... dos distritais.

TOTOBOLA

Concurso dos Órgãos de Informação nº 09/97, relativo a 2 de Março de 1997. Prognóstico "Defesa de Espinho", redacção desportiva:

Chaves-Benfica	2
Sporting-Leça	1
Boavista-Marítimo	1
Salgueiros-Guimarães	2
Setúbal-G. Vicente	1
U. Leiria-Braga	2
Espinho-Rio Ave	1
Farense-Belenenses	X
Varzim-P. Ferreira	1
Campanhã-Académica	X
Felgueiras-Aves	1
Penafiel-U. Lamas	2
Feirense-Ac. Viseu	1

Campeonato

1ª Divisão	Belenenses	Benfica	Boavista	Braga	Chaves	E. Amadora	Espinho	Farense	FC Porto	Gil Vicente	Guimarães	Leça	Marítimo	Rio Ave	Salgueiros	Setúbal	Sporting	U. Leiria
Belenenses	•	2-4	1-2				0-0	1-2	0-2	1-1	0-4	2-0	2-1				2-2	
Benfica	1-2	•	1-1	1-1	3-0	2-0	2-1	1-2	1-0			0-0					5-1	
Boavista	1-1		•	3-0	0-1	2-2	0-2	1-1		2-2	2-0	0-0	2-0	0-0			0-0	
Braga	3-1	1-1		•			2-1			4-1	0-2	1-0	1-1	1-1	0-1	0-0		1-0
Chaves	2-2			5-2	•		1-0	2-4		0-0	1-0	2-1	1-1	1-1	0-1	0-0		
E. Amadora	2-2			3-1	3-0	•	2-0	2-1		2-0	1-0	0-0	0-0	0-0	2-0	0-1		
Espinho	0-1	0-3	0-0				•	1-0	0-5	1-0		1-0	1-0	1-1	1-3	1-0		
Farense			2-0	2-2	0-2	1-0		•		1-0	0-0	2-1	1-1	1-0	0-0			
FC Porto			1-0	5-0	2-0	0-0	2-0		•	3-1	4-1				2-2	2-0		
Gil Vicente	1-2	0-3	2-4	1-1	3-0	0-1	1-1	0-3		•	1-1	1-2			0-0			
Guimarães		1-0					2-4			4-2	•	3-0	2-0	1-2	3-0	0-1	3-0	
Leça		1-5			3-2		1-1	2-4	1-1			•	3-2	3-1		0-1	3-0	
Marítimo			2-2	1-1	3-3	2-0	1-0			1-2	0-1		•	3-1	3-2			
Rio Ave			0-1			2-0	0-3	0-1	0-2			2-3		•	1-1	3-4	3-1	
Salgueiros	1-2	0-1	3-2			3-3	2-1	0-1	3-2	1-0	0-0	1-3			•		3-0	
Setúbal	2-0	0-2		1-1			0-2	1-3	4-0	1-0		1-1	1-1			•	1-0	4-1
Sporting		1-0	3-1				4-0	0-0	0-1	2-0		3-0	2-0	4-0			•	0-0
U. Leiria	3-1	0-2	1-1		1-0	2-0	0-0	0-3	2-0	2-3	1-1	2-0						•

REPORTAGEM



Zinho optimista, apesar de tudo

"Faltam-nos oito pontos para a permanência"

Bem disposto, nada indicava que o Zinho que se apresentou na sala da imprensa no final da partida era o mesmo que, escassos minutos antes, protestara de forma veemente com o árbitro da partida.

«Não é por termos perdido hoje que vamos perder a tranquilidade. Temos 28 pontos e, na teoria, faltam-nos oito pontos para assegurarmos a permanência. Há muitas equipas que desejariam estar na nossa posição. Contrariámos as previsões daqueles que vaticinavam a descida do Espinho», assegurou.

Ainda assim, o técnico "tigre" reconheceu que a sua equipa tinha estado uns "bons furos abaixo" do que produziu ao longo de quase toda a temporada: «Talvez não tenhamos sido tão brilhantes como é hábito. Mas é preciso ver que é complicado gerir um plantel com tantos titulares ausentes. Perdemos com uma boa equipa e a vida continua».

Sobre a arbitragem, Zinho preferiu não alongar-se muito. «Não sei se foi ou não grande penalidade, porque estava demasiado longe do lance», concluiu.

José Vítor: "Sérgio Lavos fez-se ao penalty"

O adjunto de Vítor Manuel, José Vítor, era no final da partida a expressão do contentamento. «Foi uma vitória sofrida, mas o Belenenses justificou o resultado. Poderíamos até ter ganho por mais de um golo de diferença se não tivéssemos falhado tantas oportunidades. Não há dúvidas que o Espinho tentou a igualdade, mas o Belenenses esteve muito organizado e fez jus à vitória. A marcação cerrada que fizemos a alguns jogadores do Espinho foi decisiva para a obtenção da vitória», afirmou.

Depois de duas derrotas consecutivas, a vitória frente ao Espinho permitiu ao Belenenses encarar o futuro com um maior optimismo. «Esta é a vitória de um grupo de trabalho incedível, que mais uma vez pôs os maus resultados para trás das costas e deu a volta por cima», disse.

Quanto ao polémico lance protagonizado por Filgueira e Sérgio Lavos, José Vítor declarou que «Sérgio Laves fez de uma forma clara à grande penalidade. Mas é provável que os responsáveis do Espinho digam precisamente o contrário».

PJM desporto

Farense - Espinho

Games Amaro • Abílio Adriano • Carlos Alexandre

Uma equipa de primeira vai levar-lhe o futebol ao ouvido!

Domingo, a partir das 15 horas acompanhe o Sp. de Espinho no nacional maior

PJM desporto total!

Concessionária desportiva da Rádio Costa Verde 88.4 FM

No "Europeu" de hóquei de sala

Árbitro impede Académica "Tri" cada vez mais perto de chegar às meias-finais

A Académica de Espinho conquistou o quinto lugar no campeonato da Europa de hóquei de sala (escalação B), que se disputou em Budapeste, na Hungria, na semana passada.

A prestação da turma academista poderia ter sido ainda mais positiva se não tivesse encontrado pela frente, no jogo que ditou o acesso às meias finais, um árbitro que tudo fez para a afastar da prova.

Para o treinador da Académica, José Catarino, a arbitragem «foi simplesmente

vergonhosa, usando todos os esquemas para conseguir que a equipa escocesa vencesse, o que veio a verificar-se».

Com uma "espinha dorsal" idêntica àquela que, há um ano atrás, conquistou o Europeu de Sónia (escalação C), a Académica foi considerada pelos jornalistas que acompanharam a prova na capital húngara uma das três melhores equipas presentes. Aliás, nos cinco jogos efectuados, a formação portuguesa conquistou três vitórias, um empate, concedendo apenas uma

derrota.

«Se me tivessem dito, antes do Europeu, que iríamos classificar-nos no quinto lugar ficaria muito satisfeito. Agora, depois de todas a injustiça de que fomos alvo, toda a equipa se sente defraudada por achar que tinha valor para ir mais além», concluiu José Catarino.

Ao classificar-se no quinto lugar, entre oito equipas, a Académica de Espinho garantiu a permanência portuguesa no segundo escalação da modalidade.

Voleibol

"Tri" cada vez mais perto

O Sporting de Espinho está a um passo de conquistar o terceiro título consecutivo. Os espinhenses foram ao reduto do Castelo da Maia e passaram a dispor de uma vantagem de quatro pontos sobre os maiatos.

Os "tigres" venceram por 3-1, com os parciais de 13-15, 15-13, 15-4 e 15-10, bastando-lhes agora vencer um dos dois jogos que ainda têm disputar com o Castelo, o primeiro dos quais será já no dia 1 de Março, para assegurar o título.

Começaram melhor os maiatos, vencendo o primeiro parcial por renhidos 15-13. A partir daí, mesmo sem podendo contar o lesionado Nilson Júnior, foi o Espinho que dominou o encontro a seu bel-prazer.

Miguel Maia e Sandro Correia brilharam a grande altura, mas toda a equipa esteve em grande nível e nem o jogo disputado pouco mais de 48 horas antes - que ditou a eliminação do Espinho da Taça CEV aos pés dos italianos do Ravenna - se fez sentir de forma acentuada.

Na série B, prossegue o "passeio" da Académica de Espinho que, à semelhança dos seus "rivals" locais, soma vitórias em todos os encontros. Na derradeira jornada, os academistas receberam e venceram o Leixões por três a zero, com os parciais de 15-9, 17-15 e 15-9.

Hóquei em patins

Académica de Espinho cada vez mais última

A derrota da Académica de Espinho no recinto do Paços "isolou" a formação local no último lugar da prova. O Marinense, equipa que repartia a "lanterna vermelha" com os academistas, "arrancou" um empate diante do Oliveirense.

Frente a uma das melhores equipas da primeira, a Académica pouco pôde fazer. Ainda assim, os espinhenses nunca "baixaram os braços" e forneceram uma boa réplica aos seu opositor que viria a ganhar por 7-3.

Andebol

Manuel Laranjeira sagra-se vice-campeã nacional

As iniciadas da "Manuel Laranjeira" obtiveram mais um feito histórico, ao sagrarem-se vice-campeãs nacionais da temporada 96/97.

Em competição directa com 40 equipas oriundas de todo o país, as espinhenses venceram cinco

jogos referentes à fase inicial, frente a equipas de Leiria, Beja, Lisboa, Lagos e Vouzela. Na final, frente à Santa Isabel, a Manuel Laranjeira perdeu por 9-6.

Lígia Peralta e Sónia Ribeiro foram incluídas no rol das melhores jogadoras da prova.

Tudo a postos para o Raid Solverde

Está tudo a postos para a sexta edição do Raid Solverde, que cumpre neste fim-de-semana a sua quinta edição.

A primeira etapa terá duas secções, a primeira das quais ligará Espinho a Alvarnega, com partida pelas 9 horas de sábado na Rua 19 e com um percurso ao longo da Serra de Freita. A segunda secção terá incursões através da Serra de Montemuro e chegará à margem esquerda do Douro por alturas de Resende.

A segunda etapa, com partida pelas 9h30 de domingo, trará a caravana de regresso a Espinho, com o já tradicional almoço de encerramento no Hotel Solverde. Antes da refeição, contudo, irá ter lugar o já famoso "trial" de São Félix da Marinha..



Ginástica

Vanessa Pereira "brilha" na selecção

A ginasta espinhense Vanessa Pereira esteve em destaque no II Torneio Internacional da Madeira de ginástica rítmica, disputado no último fim-de-semana, ao alcançar o décimo lugar da classificação geral.

Vanessa Pereira, a ginasta mais nova da selecção nacional sénior, apurou-se ainda para uma das finais, em fita.

A prova madeirense contou com a participação das selecções nacionais do Canadá, Hungria, Finlândia, Alemanha, Ucrânia, França e Portugal, tendo as ginastas ucranianas exercido o esperado domínio sobre as restantes participantes.

Segundo a treinadora da Académica de Espinho - colectividade a que pertence a ginasta espinhense -, Ana Isabel Cardoso, a participação de Vanessa Pereira «superou as expectativas mais optimistas», uma vez que «estavam

em prova ginastas com muito mais experiência competitiva».

O torneio da Madeira foi a primeira prova de preparação para o campeonato do mundo que se realizará em Berlim, na Alemanha. Das cinco ginastas seniores que integram a selecção nacional sénior, três serão seleccionadas durante a corrente época. Apesar da sua juventude, Vanessa Pereira é uma das mais fortes candidatas às vagas existentes.

Entretanto, irá ter lugar neste sábado, em Cascais, a Taça de Portugal de Ginástica Rítmica Desportiva.

A Académica far-se-á representar pela primeira vez por duas equipas que serão constituídas por Vanessa Joana Oliveira, Sara Pinto, Sofia Rocha e Marian Monteiro (equipa A) e Sílvia Canelas, Filipa Vieira, Catarina Morais, Raquel Coelho e Mariana Chumbinho.



No Encontro Regional do Porto

Américo Barros conduz Almeida Garret à vitória

O jovem treinador espinhense Américo Barros, que dirige a equipa de iniciadas de andebol do Almeida Garret, conquistou a vitória no Encontro Regional do Porto.

Até chegar à final, as pupilas de Américo Barros ven-

ceram o Esposende (9-8), Crestuma (21-11), CPN (13-4), Colégio de Gaia (21-5), Santa Isabel (9-6) e Santa Joana (12-5). Na final, o Almeida Garret precisou de se empenhar a fundo para levar de vencida a equipa Santa Isabel, por 10-9.



Domingos Pereira Pinto

AGRADECIMENTO E MISSA DO 7º DIA

Sua esposa, filho, nora, netos e demais família, muito sensibilizados e reconhecidamente, vêm, por este meio, agradecer às pessoas que tomaram parte no funeral do seu ente querido, ou que de outro modo manifestaram pesar e participar que, segunda feira, dia 24, pelas 19 horas, se celebra missa do 7º dia na Igreja Matriz de Espinho, agradecendo desde já a quantos participarem em tão piedoso acto.

Espinho, 20 de Fevereiro de 1997.
Aurora, Herculano, Aldina, Alexandra, Margaria e Filipe.

Funerária N.º Sr.ª D'Ajuda - Sancebas & Luís Alves
Rua 20 N.º 887 - Espinho - Telef. 72 51 29

ESPECIALIDADE EM CAFÉS
FÁBRICA DE TORREFAÇÃO PRÓPRIA
GRANDE SORTIDO DE BEBIDAS
NACIONAIS E ESTRANGEIRAS

CASA ALVES RIBEIRO

VALDEMAR NEVES ALVES RIBEIRO

RUA 19 N.º 294 - TEL. 720075 - APARTADO 128 - 4502 ESPINHO

ALUGA-SE ou VENDE-SE

ESTABELECIMENTO

C/ 100m2 de área + 50 de cave e 60 de logradouro
Rua 30 N.º 600

ARMAZÉM - c/ 550 m2 - 350c.

Telef. 720325/977 - Fax 7310436

Apanhados em flagrante pela PSP quando se desfaziam da droga

Um pescador e um mecânico residentes em Espinho, de 34 e 29 anos respectivamente, foram detidos pela PSP de Espinho quando se preparavam para se desfazer de droga que tinham em seu poder.

Os dois indivíduos possuíam oito pacotes de cocaína, com peso de 1,437 gramas, e 16 pacotes de heroína, avaliados em 1,419 gramas. Os detidos foram presentes ao tribunal criminal do Porto.

Igual sorte tiveram dois trochas de 20 e 21 anos. Depois de partirem o vidro de um estabelecimento comercial da cidade, os dois jovens

furtaram nove pares de óculos e conjuntos de pilhas preparavam-se para sair, quando foram surpreendidos pela Polícia.

A PSP de Espinho deteve ainda um indivíduo do sexo masculino, de 72 anos de idade, industrial, residente em Gaia, por conduzir um veículo automóvel sob influência de álcool no sangue e 1,24 gramas por litro tendo sido interveniente num acidente de viação.

Presente em tribunal foi condenado ao pagamento de 24 mil escudos de multa e inibição de conduzir.

Exposição colectiva de pintura patente na galeria municipal

A galeria municipal de Espinho, situada no ângulo das Ruas 19 e 20, irá acolher de 21 de Março a 3 de Fevereiro uma exposição colectiva de pintura.

A mostra inclui obras de Lurdes Regadas, Carla Baptista e Teresa Maurício. A inauguração terá lugar amanhã, sexta-feira, pelas 21h30.

Expo-Línguas até 6ª feira na "Manuel Laranjeira"

Exposições, filmes, música e gastronomia internacional compõem o programa da Expo-línguas, organização da Escola Secundária Dr. Laranjeira que visa divulgar os idiomas estrangeiros - Inglês, Francês, Alemão e Latim - estudados naquele estabelecimento de ensino.

O programa inclui ainda concursos e a disputa de um jogo da glória gigante. A Expo-Línguas teve início na segunda-feira e irá prolongar-se até amanhã, sexta-feira.

Tuna Musical de Anta discute contas de 1996...

Os associados da Tuna Musical de Anta vão discutir e votar as contas sociais referentes ao ano de 1996, numa assembleia geral ordinária que terá lugar no dia 1 de Março na sede daquela colectividade.

Da ordem de trabalhos consta ainda a discussão de outros assuntos de interesse para a Tuna de Anta.

... e Tuna Orfeão de Grijó elege corpos gerentes

A Tuna Orfeão de Grijó

reúne-se amanhã, sexta-feira, a partir das 21h30, em assembleia geral ordinária. Os associados daquela colectividade irão eleger os corpos gerentes para o biénio 97/99, pelo que as listas de candidatas deverão ser apresentadas até 48 horas antes ao presidente da assembleia geral.

A ordem de trabalhos inclui ainda a apresentação, discussão e votação do relatório e contas referentes ao exercício de 1996.

Ambiente em debate nos dias 21 e 22

Cidade de Espinho acolhe encontro internacional

O Hotel Pragolfe vai ser palco, nos dias 21 e 22, de um encontro internacional de escolas e associações de empresas das áreas da paisagem urbana e do meio ambiente.

Para além da Associação Desenvolvimento do Concelho de Espinho, estarão presentes organização representativas da Bélgica, Dinamar-

ca, Espanha, França, Holanda e Reino Unido.

O encontro pretende constituir um intercâmbio de informação sobre os novos desenvolvimentos na criação de materiais de ensino e um espaço de trocas de experiência de material didáctico adequado a esta área de ensino.

Campanha de sangue em Silvalde no domingo

A campanha de sangue que tem vindo a percorrer as freguesias do concelho, irá realizar-se, no domingo, em Silvalde. Os interessados poderão participar na campanha das 9 às 13 horas.

LUSOTUFO

TAPETES CARPETES ALCATIFAS

Telefones Geral: 751760 Contabil.: 751894
Exportação: 751860 Encomendas: 751911
Telex: 22243 ROLAS P * Fax: 751164 CORTEGAÇA

Gabinete de Radiologia de Espinho

DR. JORGE NUNES DE MATOS
DR.ª MARIA DO CARMO VASCONCELOS
Médicos especialistas — Raios X — Ecografia — Mamografia
Acordos com: ADSE, SAMS, PORTUGAL TELECOM, PSP
GNR, CGD, ACASA, MINIST. JUSTIÇA, CTT e SNS
Consultório: Rua 20 n.º 1436 r/c Dt.º • Telef. e Fax 721975 - 7314650
Horário: das 09h00 às 12h00 e das 14h00 às 19h00

ALUGA-SE T1

C/ garagem
e grande quarto de arrumos, marquise

Rua 36, N.º 931 - 1.º Centro - Telef. 72 62 82

Empresa comercial e de distribuição em Espinho necessita para os seus quadros

- ◆ Técnico de Electricidade, Electrónica e Telecomunicações - Ref. 10197
- ◆ Vendedor de mobiliário, eq. de escritório, informática e telecomunicações c/ carta de condução - Ref. 20197

Condições: Com ou sem experiência
Conhecimento de informática

Envie o seu Curriculum Vitae, o mais completo possível, para o Apartado 122 - 4502 Espinho

ALUGA-SE ESTABELECIMENTO

Na Rua 20, N.º 218 a 212 (Pátio D'Avó Taberna Típica) e Minimercado

Informa Rua 19, N.º 477 - Espinho

ESTÚDIOS

Passamos para o nosso sistema, cassetes de vídeo que lhe enviemos do Brasil, USA, França ou qualquer outra parte do mundo

Passamos para VHS filmes em Super 8mm

Bip Alfanumérico - (094) 3508041
Deixe o seu nome e N.º de Telefone

LABORATÓRIO

VENDE-SE MORADIAS DESDE 17.500 c.

REPLICA (ESPINHO) - Telef. 7313263/4/6/7

RÁDIO GLOBO AZUL

...A PURA SEDUÇÃO DA RÁDIO

Rua 14, N.º 648, 3.º A - 4500 ESPINHO
Tel: 727216/7312303 - Fax 728470

PRECISA-SE EMPREGADA

Para casa e quintal.
Para trabalhar em Silvalde.

Telefone, 72 65 40

EM ESPINHO ESTABELECIMENTO COM 540M² Bem Localizado

Telefone, (02) 72 85 73

VENDE-SE TERRENO C/ 1.600m²

Rua S. Vicente Ferrer
Perto das residências Vila Marinha

Trata o próprio - Telef. 728903 - 725014

ESCRITÓRIOS / COMÉRCIOS ESPINHO (Av.º 8)

Prontos a ocupar
Preços e Condições de Pagamento Excelentes
Áreas de 30 a 80 m²

Telefone 02 - 745 42 28 (Ext. 6225)

T2 VENDE-SE

200 c. SINAL
+
54 c. MÊS

REPLICA (ESPINHO) - Telef. 7313263/4/6/7

† Manuel Claudino
Bulhões de Freitas e Silva
MISSA DO 11º ANIVERSÁRIO

Com grande saudade, sua esposa, filhas, genros e netos, vêm por este UNICO MEIO, comunicar às pessoas das suas relações e amizade, que mandam celebrar missa por alma do saudoso extinto, dia 27, quinta feira, pelas 19 horas, na Igreja Matriz de Espinho. Agradecemos desde já, a todos quantos possam comparecer.



† Joaquim de Oliveira Maia
MISSA DO 1º ANIVERSÁRIO
do seu Falecimento

Sua esposa, filhos e demais família com grande saudade, vêm por este meio comunicar às pessoas das suas relações e amizade que manda celebrar missa por sua alma dia 21, sexta feira, pelas 8 horas da manhã na Igreja Paroquial de Silvalde.
Desde já agradecemos a todas as pessoas amigas a sua participação.



† Livio Fernando
Rodrigues de Pinho
AGRADECIMENTO

Sua esposa, filhas, genro, irmãos, cunhada e restante família, muito sensibilizados e reconhecidamente, vêm por este meio agradecer às pessoas que tomaram parte no funeral do seu ente querido, e participaram na missa do 7º dia, ou que de outro modo manifestaram pesar.

Espinho, 20 de Fevereiro de 1997.

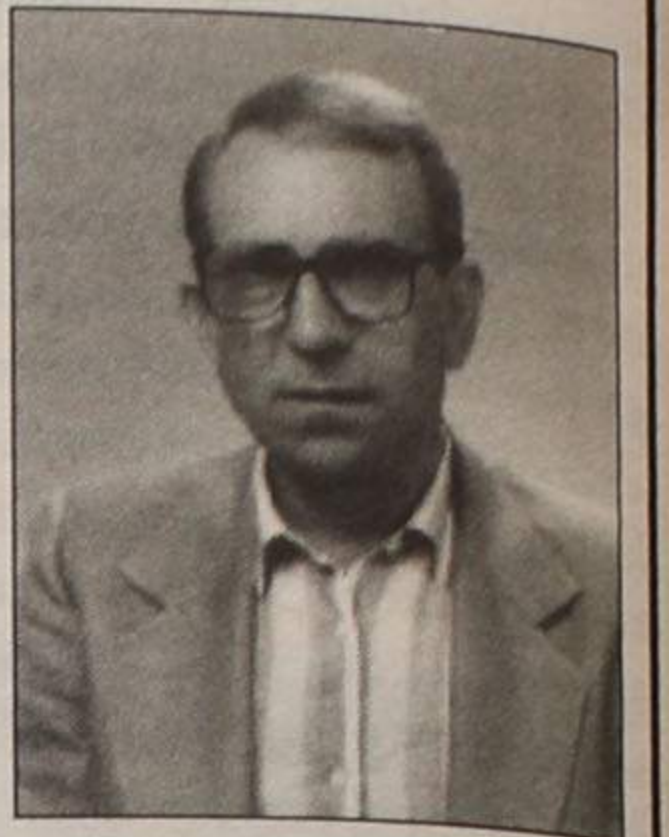

Funerária N.º Sr.ª D'Ajuda - Sancebas & Luís Alves
Rua 20 N.º 887 - Espinho - Telef. 72 51 29

† Ana Moreira Patela
MISSA DO 1º ANIVERSÁRIO

Seus filhos, genro, netos e restante família, vêm por este meio comunicar que será celebrada missa por sua alma, dia 27, quinta feira, pelas 19 horas, na Igreja Matriz de Espinho.

Desde já agradecemos a quem possa comparecer.



† Maria Duarte Pinto
MISSA DO 4º ANIVERSÁRIO

Seu filho, nora e netas, vêm por este meio, comunicar que será celebrada missa, por alma da saudosa extinta, domingo, dia 23, pelas 11 horas da manhã, na Igreja Paroquial de Silvalde. Desde já agradecemos a quem comparecer.



† Rosa Virgilda
Rodrigues Camarinha
AGRADECIMENTO E MISSA DO 7º DIA

A família, vem por este meio agradecer a todas as pessoas que participaram no funeral da saudosa extinta, ou que de outro modo lhes manifestaram o seu pesar e, participar que, a missa do 7º dia se realiza no dia 21, sexta feira, pelas 18 horas, na Igreja Paroquial de Guetim.

Desde já agradecemos a todos quantos comparecerem.

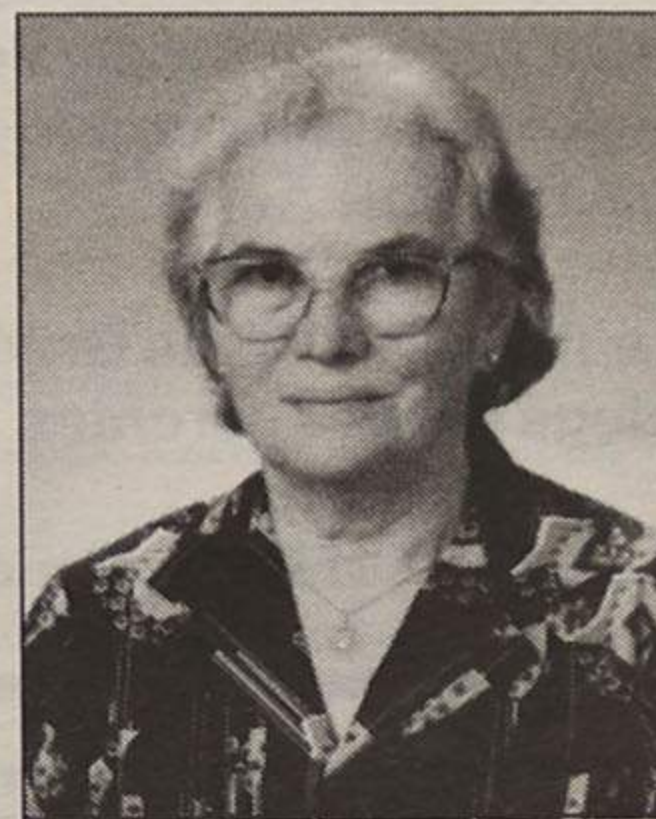

† Eutilia Ferreira Alves
(Viúva de Zé da Castela)
MISSA DE 1º ANIVERSÁRIO

Sua filhas, genros, netos e restante família vêm, por este meio participar às pessoas de suas relações e amizade que domingo, dia 23, pelas 19 horas, se celebra missa por sua alma, na Igreja Matriz de Espinho, agradecendo desde já a quantos participarem em tão piedoso acto.

Espinho, 20 de Fevereiro de 1997.



Funerária N.º Sr.ª D'Ajuda - Sancebas & Luís Alves
Rua 20 N.º 887 - Espinho - Telef. 72 51 29

† Manuel Alberto
da Veiga Ribeiro
MISSA DO 14º ANIVERSÁRIO

Sua esposa e filhos, vêm por este meio participar que mandam celebrar missa por alma do saudoso extinto no dia 26, quarta feira, pelas 19 horas, na Igreja Paroquial de Riomeão.

Antecipadamente agradecemos a todas as pessoas que possam comparecer.

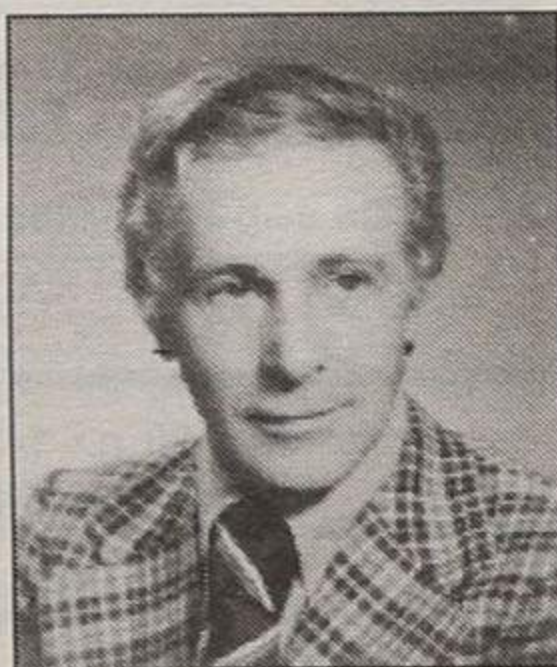

† Ângelo Bessa
MISSA DO 2º ANIVERSÁRIO

Sua esposa e restante família vêm, por este meio, participar que será celebrada missa, pelo seu eterno descanso no dia 23, domingo, pelas 19 horas, na Igreja Matriz de Espinho.

Agradecemos desde já a quem comparecer.

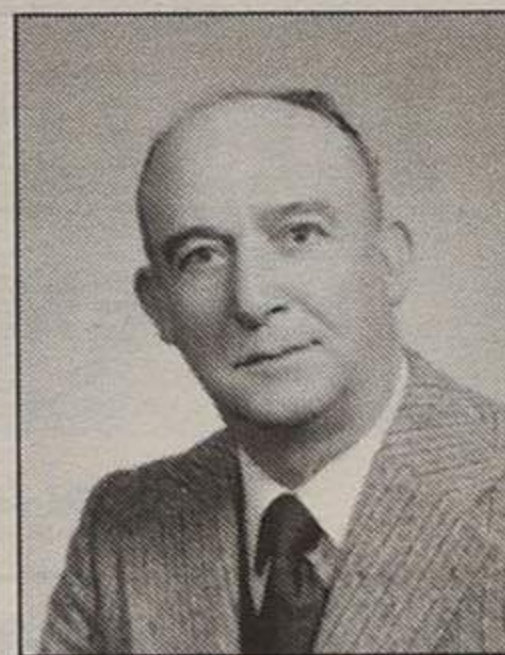

† Maria Isabel
Rodrigues da Silva
AGRADECIMENTO

Seus filhos e restante família, vêm por este meio agradecer a todas as pessoas que participaram no funeral e na missa de 7º dia, celebrada por alma da saudosa extinta, ou que de outro modo lhes prestaram o seu pesar.



ESPINHO - CESAR
† Maria Helena
Teixeira de Azevedo Oliveira
AGRADECIMENTO E MISSAS DE 7º DIA

Seu marido, filhos, nora, genros, netos e demais família vêm por este meio agradecer a todas as pessoas que participaram no funeral da saudosa extinta.

Comunicam que as missas de 7º dia serão celebradas hoje, quinta feira, pelas 19 horas, na Igreja Matriz de Espinho e sexta feira, pelas 20 horas, na Igreja de Cesar. Desde já agradecemos a todos quantos participarem nestes actos religiosos.



Eduardo Soares Correia de Oliveira
Rosa Maria Azevedo Correia de Oliveira de Ataíde Magalhães
Eduardo Azevedo Correia de Oliveira
Maria Helena Azevedo Correia de Oliveira Gouveia de Sousa
Ana Maria Azevedo Correia de Oliveira
Maria da Graça Amorim Figueiredo Oliveira Correia de Oliveira
Armando de Ataíde Magalhães
Augusto Gouveia de Sousa
José Augusto Nunes Carneiro
Eduardo Pedro de Oliveira Correia
Ana Maria Correia de Oliveira de Ataíde Magalhães
José Tiago Oliveira Teixeira do Couto

† Maria Fernanda
Rodrigues Capela
MISSA DO 4º ANIVERSÁRIO

Seu marido, filhos, noras e netos, vêm por este meio, comunicar que será celebrada missa do 4º aniversário, dia 22, sábado, pelas 19 horas, na Igreja Matriz de Espinho.

Desde já agradecemos a quem possa comparecer.



† Maria Otília Rodrigues do Couto
MISSA DO 3º ANIVERSÁRIO



Com profunda saudade, seu marido e filhos, mandam celebrar missa, pelo seu eterno descanso, dia 22, sábado, pelas 19 horas, na Igreja Matriz de Espinho. Agradecemos desde já a todos quantos possam comparecer a este piedoso acto.

Em estreia nacional de 21 a 27 de Fevereiro

"Evita" de Madonna no Casino Solverde

O realizador Alan Parker, traz-nos a história da carismática e controversa Eva Péron, numa adaptação do musical de Andrew Lloyd Webber e Tim Rice. Madonna interpreta a pobre, mas ambiciosa, Eva Péron, que consegue um sucesso acima de todas as expectativas, quando casa

com a figura política e futuro presidente, Juan Perón (Jonathan Pryce).

Evita conta a curta, mas dinâmica, vida de uma rapariga que se revelou da pobreza até ser uma das mais poderosas mulheres do mundo, hipnotizando uma nação de 18 milhões de pessoas, até à sua morte

em 1952, com 33 anos. António Banderas contracena como narrador do filme.

Matiné infantil

O cinema do Casino

Solverde vai exhibir no próximo domingo, dia 23, pelas 11 horas da manhã, mais uma matiné infantil, desta feita "O Corcunda de Notre Dame". O preço será de 400\$00 por pessoa.



TURNOD

Quinta - HIGIENE Rua 19, nº 293;
Sexta - GRANDE FARMÁCIA Rua 8, nº 1052.
Sábado - CONCEIÇÃO Rua S. Tiago, nº 709, Silvalde;
Domingo - TEIXEIRA Ctr. Com. Solverde/1, Avenida 8;
Segunda - SANTOS Rua 19, nº 263;
Terça - PAIVA Rua 19, nº 319;
Quarta - HIGIENE Rua 19, nº 293;

CINEMA

Cine-Teatro S. Pedro:

"RESGATE"

De 21 a 27 de Fevereiro

- 2ª a 5ª feira: 15h30 e 21h45;
- 6ª feira: 15h30, 21h45 e 24h00;
- Sábado: 15h15, 17h45 e 21h45;
- Domingo: 15h15, 17h45 e 21h45.

T3 VENDE-SE

200 c. SINAL

58 c. MÊS

REPLICA(ESPINHO)-Telef.7313263/4/6/7

ALUGA-SE

T2 - T3

REPLICA(ESPINHO)-Telef.7313263/4/6/7

ADMITE-SE

PARA ESCRITÓRIO

SENHOR/A

- ◆ Pessoa ambiciosa
- ◆ Boa apresentação
- ◆ Dinâmica
- ◆ Idade entre 30 e 45 anos
- ◆ Experiência adquirida
- ◆ Computador utilizador
- ◆ Falar bem Inglês, escrever
- ◆ Disponibilidade imediata
- ◆ Oferece-se ordenado compatível
- ◆ Bom ambiente de trabalho

Resposta a este jornal ao nº 4858



LusitaniaGás

Companhia de Gás do Centro, S.A.

Aviso

Construção da Rede de Distribuição de Gás Natural em Espinho

Com vista a dotar a cidade das infraestruturas de distribuição de Gás Natural, vai a LusitaniaGás, de acordo com a Câmara Municipal, intervir durante a próxima semana (de 24 a 28 de Fevereiro) nos seguintes locais:

Rua do Calvário

Rua 34

Execução de Ramais
na Rua Nova do Loureiro

A LusitaniaGás, S.A.
pede desculpas pelo incómodo causado

MORADIAS

ESMORIZ

C/ 4 frentes junto à praia. Só 33.000c. Proc. 4.

URB. ENGENHO VELHO

C/ 4 frentes, cave r/c, pavimento em madeira, cozinha toda montada c/ electrodomésticos, mesa em granito. Só visto. 35.000c. Proc. 151

GRANJA

C/ 2 frentes, cave, r/c, 1º andar e águas furtadas, cozinha toda montada c/ electrodomésticos, pavimentos em soalho de carvalho, banheira de hidromassagens. 30.000c. Proc. 25.

GRIJÓ

Cave, r/c com cozinha muito grande c/ electrodomésticos, parabólica, bilhar de snoker, pomar c/ 100m2 boas áreas, 65.000c. Proc. 140.

JUNTO À URB. LEIRA DA RELVA

2 frentes, r/c, 1º andar e águas furtadas, figão de sala c/ recuperador, logradouro c/ churrasqueira, cozinha com móveis em carvalho, despensa, 3 quartos, uma suite c/ varanda vistas para o mar, 2 banhos, garagem, 35.000c.

MORADIAS

ESMOJÃES - ANTA: 400m2. 11.500c. Proc. 169.

ESMORIZ: Junto à praia, gaveto com 560m2, 15.000c. Proc. 157.

LOJAS COMERCIAIS: Vários locais desde 13.000c. em construção. Proc. 161.

TEMOS AINDA VÁRIOS NEGÓCIOS, Bar, Papelaria, Talhos, Pastelarias, Lavandaria, Salão Cabeleireiro, Café, Drogeria, Loja de Electrodomésticos, Sapataria de consertos rápidos, Pão quente em Gaia.

HABIESPINHO IMOBILIÁRIA

Rua 23, Nº855 - 4500 ESPINHO
Telefones: 7311223 - 7311219 - Fax 7311186

Faltam poucos dias para o grande espectáculo

Figuras bem conhecidas na Noite dos Artistas de Espinho

O salão nobre do Casino Solverde vai ser pequeno para acolher as muitas centenas

A grande dificuldade que se depara aos Lions Clube de Espinho e muito particular-

pela, a "Banda Ligeira" da Banda de Música de Espinho e de outros agrupamentos de reconhecida craveira técnica. A apresentação dos artistas, que actuam graciosamente, será feita pelo conhecido e apreciado locutor Joaquim Júlio.

As pessoas que, por razões de anonimato, queiram contribuir para o desafogo económico dos pobres de Espinho, podem fazer a aquisição de uma determinada quantidade de bilhetes, declarando que não pretendem utilizá-los, possibilitando assim que os cerca de mil espectadores que vão estar presentes saibam que há cadeiras livres para os instalar confortavelmente.

O ideal seria assistirmos ao milagre da multiplicação de cadeiras, ou seja, ter mil cadeiras ocupadas e os pobres receberem o correspondente a três ou quatro mil vendas!

Quando o homem quer, o milagre acontece...

Venda de Natal dos Lions rende 1200 contos

Apuradas as contas da última venda de Natal dos Lions

de Espinho, verifica-se que o lucro líquido ronda os 900 contos.

Embora se trate de uma importância assinalável, verifica-se que é ligeiramente inferior à dos anos transactos, facto que se atribui à diminuição do poder de compra da população em geral, sinais dos tempos a que nos temos que habituar.

Adicionalmente, devido ao facto de a venda em causa se destina aos seis núcleos da benemérita Conferência de S. Vicente de Paulo existentes no concelho de Espinho, os Lions decidiram retirar dos seus depauperados cofres, a quantia de 300 contos e assim, aumentar o donativo a cada um dos núcleos, dividindo um

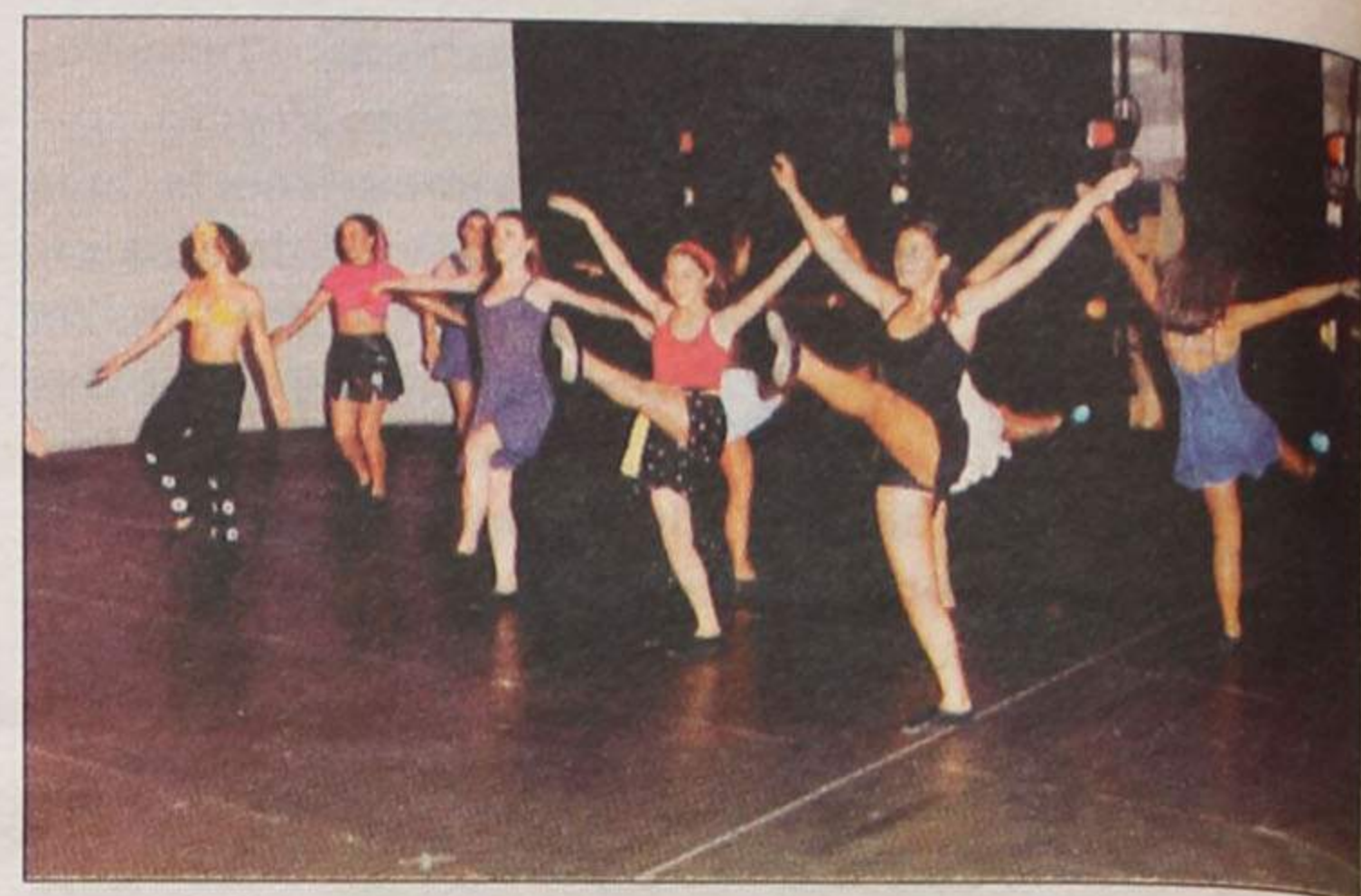

Ballet da professora Adriana Gonçalves

total de 1200 contos.

Assim, em data oportuna, far-se-á a entrega de 200 contos a cada núcleo, permitindo-lhes desta forma minorar as carências dos pobres que se acolhem à protecção da

Conferência de S. Vicente de Paulo.

Parabéns aos Lions de Espinho e a todos quantos tornaram possível este gesto de beneficência que muito dignifica o homem.



Irene Vieira

de espinhenses, ligados à cultura e à música, que todos os anos assistem e aplaudem esta realização dos Lions da cidade. O próximo espectáculo está marcado para o dia 8 de Março, pelas 21 horas, de forma a propiciar um agradável sarau cultural.

A adesão dos artistas espinhenses tem sido deveras entusiástica, tanto mais que o produto líquido obtido reverterá inteiramente para os necessitados da paróquia de Espinho, cabendo a gestão da receita obtida ao Rev. padre Manuel.

Nunca será por demais enaltecer o papel aglutinador daquele sacerdote que, com toda a sua humildade, soube rodear-se de jovens, homens e mulheres de boa vontade, para dar corpo à primeira das obras de caridade - **Dar de comer a quem tem fome!**

Ao longo dos últimos anos, são incontáveis os beneficiários da obra extraordinária que a paróquia de Espinho, com o dinamismo de uns e o bom coração de todos, vem alimentando.

O custo do bilhete de ingresso na noite dos artistas de Espinho é de mil escudos, podendo estes ser adquiridos nas bilheteiras do Casino Solverde e na casa Romeu Vitó.

mente ao realizador do espectáculo, Carlos Ferreira, é não poder aceitar todos os artistas que nele desejam participar. Para já temos a presença assegurada do ballet de Conchita Ramirez, o ballet da professora Adriana Domingues, o Rancho dos Altos Céus, o popular Olímpio Ca-



Olímpio Capela

NOITES DE DIVERSÃO

CASINO SOLVERDE
apresenta

Casanova Superstar



A vida do maior sedutor!
Recuar o esplendor do ambiente veneziano.
O mistério das máscaras num espectáculo de cor, música e bailado.

Informações e Reservas:
Tel. (02) 731 31 54

PROGRAMA DIÁRIO DE ANIMAÇÃO

Perto de si, faça de cada noite uma festa merecida, num local aberto, descontraído e animado.

Jantar + Show + Música ao Vivo + Pista de Dança, desde 4.500\$00 P/P
Show + Música ao Vivo + Pista de Dança + Consumo Mínimo:
Domingo a 5.ª feira: 2.000\$ / 6.ª feira e Sábado: 2.500\$