



## Ministra na inauguração



Foto VÍTOR LANCHÁ



Foto VÍTOR LANCHÁ

Em causa o porte-pago e não só

### Imprensa de Aveiro ouviu Secretário de Estado



### Decisão do Governo criticada no Parlamento

Enquanto o secretário de Estado da Comunicação Social continua a justificar perante a imprensa regional as medidas do Governo relativamente ao porte-pago, no Parlamento os deputados insistem em considerar injustas essas medidas.

Assim, enquanto Arons de Carvalho se reunia com a imprensa aveirense para

lhês dizer ter sido acertada a decisão governamental, o deputado social-democrata, Antonino Antunes, erguia no Parlamento a sua voz contra tais medidas. Relativamente aos emigrantes, esse deputado afirmou que lhês foi dada uma coisa com a mão direita e retirada outra com a esquerda.

### Desporto

### Consagração no domingo dos "tigres" do voleibol

### Futebol

### Leça em Espinho no "regresso" dos "tigres"?

Perto do Hotel Solverde

## Foca deu à luz



Foto ANTONIO CANELAS

A praia de Espinho foi ontem palco de um acontecimento invulgar por estas paragens. Uma foca cinzenta deu à luz nas imediações do Hotel Solverde, depois de ter conseguido escapar ilesa às muitas redes de pesca abandonadas ao longo da costa. Estes animais costumam preferir as águas gélidas do mar do Norte, facto que só vem aumentar ainda mais o carac-

ter extraordinário da ocorrência.

Transportadas para o Jardim Zoológico da Maia, as

duas focas encontram-se desde ontem sob observação, dada a fragilidade do seu estado de saúde.

## 731 2019

Este é o novo número de telefone de "Defesa de Espinho", ligado directamente à nossa Redacção. Mantém-se o 721525 (telefone e fax), para os Serviços Administrativos, Publicidade e EMPES.



# Assembleia Municipal: uma reunião

Melhor seria dizer, em vez de imperfeita, incompleta, a reunião que se realizou há uma semana, no local habitual, estando presentes 22 vogais - registaram-se as ausências de quatro elementos, três dos quais presidentes de junta - três vereadores municipais - Manuel Rocha ao centro, Rolando de Sousa à direita a responder pela Câmara e António Canastro à esquerda e pelo menos 18 cidadãos na assistência

Era - seria a terceira reunião da série se fosse até ao fim. No entanto, praticamente não se passou do período da antes da ordem do dia durante o qual se discutiram e votaram dois documentos: uma moção da CDU, assinada por Saudade Teixeira Lopes, titulada de **Interrupção Voluntária da Gravidez**, que não foi pacífica na sua discussão nem unânime na sua votação; e uma *recomendação* também da CDU subscrita por Jorge Carvalho

sobre a **remoção dos aterros da rua Nova e sucata**, esta, nestes ou noutros termos a "cair" no plenário municipal pela quarta ou quinta vez.

**Por causa da nova lei do aborto manifestar, lamentar e exigir...**

Sete *considerandos* serviram de suporte aos três pontos da moção propriamente dita da CDU: *que teve lugar na semana passada - passada em relação ao início da sessão - a votação da alteração da lei da interrupção voluntária da gravidez, que as alterações aprovadas ignoram a realidade do país, passando por cima de milhares de situações graves e clandestinas que põem em risco a saúde e a integridade das mulheres portuguesas, que foi ignorada a inexistência, na maior parte do nosso país, de consulta de planeamento familiar e a ausência de educação*

*sexual, a quase inexistência de centros de apoio e tratamento a toxicodependentes com consultas e esclarecimentos sobre os riscos de uma gravidez e maternidade deste grupo de risco e que têm vindo a aumentar o número de abortos clandestinos. E, embora Correia de Araújo*

*tenha dito que todo o documento deixava no ar um atestado de minoridade aos deputados da Assembleia da República que têm outra legitimidade para tratar daqueles assuntos sobre os quais uma maioria decidiu e não podemos estar aqui a contestar e a pressionar*

*aquele órgão do poder a discussão prosseguiu com os vários partidos a afirmarem o seu ponto de vista.*

Por exemplo, Amadeu Moraes, começou por referir que a questão do aborto é um assunto que diz respeito a cada um, ou um problema de consciência, como referiu,

também Jorge Pina, que, declarando-se católico, apoiava a proposta da CDU em homenagem a uma sua amiga, vítima das burocracias que rodearam a legalização de um acto, caso admissível, mas a intervenção mais prolongada e de alguma forma "radical" foi a de Jorge Carvalho que trouxe à assembleia um dos casos - em abstracto - que mais chocam as pessoas, a criança nascida dum toxicod dependente, que já vem possuída da dependência, criança essa que - na sua opinião - acaba por ser abandonada a um futuro de miséria, cair na rua, no roubo, na prostituição e os mesmos que querem que elas nasçam, serão, mais tarde, os mesmos que exigem prisão dura para um acto ou actos praticados resultam de uma educação inexistente.

Carvalho radicalizou, realmente, o problema da interrupção voluntária da gravidez, gritando: - *Quem é de esquerda é a favor do abor-*



## ALUGA-SE T1 - T3

REPLICA (ESPINHO) - Telef. 7313263/4/6/7

## VENDE-SE T3

C/ Novo

Bons acabamentos • Perto do Centro e da Praia

18.000c.

Tel.: 720733 - 0931723195

## SOLARIUM PARA INVESTIDORES ANDARES DESDE 11.600C.

REPLICA (ESPINHO) - Telef. 7531096

«Defesa de Espinho» - 3390 - 97/03/20

### TRIBUNAL JUDICIAL DA COMARCA DE ESPINHO

## ANÚNCIO

FAZ-SE SABER que no dia 9 de Maio de 1997, pelas 10.00 horas, no 2º juízo desta comarca de Espinho, nos Autos de Execução Sumária nº 305/95, que Manuel Gomes Quintas move aos executados Vitor Manuel Rocha e mulher Maria Celeste Oliveira Caprichoso Rocha, residentes na Rua 14 nº 721 - 3º Dtº - Espinho, irá ser posto em praça, pela 3ª VEZ, para ser arrematado por qualquer preço o seguinte bem penhorado àqueles executados:

Um teclado profissional "MS-5-Sotton".

É fiel depositário do bem penhorado o executado marido supra indicado e na morada indicada, o qual é obrigado a mostrar os bens aos possíveis compradores, podendo contudo fixar as horas em que tal o facultará.

Para constar se passou o presente que vai ser afixado. Espinho, 12 de Março de 1997.

O Juíz de Direito,

a) Paulo Fernando Dias da Silva

A Escriturária,

a) Maria Manuela Pegada Olo

«Defesa de Espinho» - 3390 - 97/03/20

### TRIBUNAL JUDICIAL DA COMARCA DE ESPINHO

## ANÚNCIO

1ª Publicação

São citados os credores desconhecidos, que gozem de garantia real sobre o(s) bem(s) (móveis) penhorado(s) ao(s) executado(s) para reclamarem, querendo, o pagamento dos respectivos créditos, pelo produto de tais bens, no prazo de DEZ DIAS, depois de decorrida a dilação de VINTE DIAS, que se começará a contar da data da publicação do 2º e último anúncio.

EXECUÇÃO de Sentença Nº 101/A/96 - 2º JUÍZO EXEQUENTE - ARABELA CELESTE OLIVEIRA FERREIRA CARVALHO.

EXECUTADA - CRISTINA MARIA DA SILVA MARGALHÃES LOPES FERREIRA e marido JOSÉ LUÍS LOPES FERREIRA, residentes na Avª Gomes Guerra, 445, r/c, Praia da Aguda, Valadares, V. N. de Gaia.

Espinho, 11/03/97

O Juíz de Direito

a) Paulo Fernando Dias da Silva

O Escrivão Adjunto,

a) Avelino Neves Duarte

### ASSEMBLEIA GERAL ORDINÁRIA

Em conformidade com o disposto no artigo 24 do Regulamento Interno desta Associação, convoco todos os Associados do Centro Social Luso-Venezolano, com sede em Nogueira da Regedoura, concelho de Santa Maria da Feira, para uma Sessão Ordinária da Assembleia Geral, em cumprimento do estabelecido nos artigos 16 dos novos Estatutos e 15 do Regulamento Interno da Associação, com a seguinte ordem de trabalhos:

- 1 - Leitura e aprovação da acta da Assembleia Geral anterior;
- 2 - Discussão e votação da proposta de revisão do Regulamento Interno da Associação;
- 3 - Discussão e votação do valor da quota trimestral a pagar pelos sócios efectivos contribuintes, nos termos do definido no artigo 11 dos novos Estatutos;
- 4 - Eleição dos Corpos Gerentes - Mesa da Assembleia Geral, Conselho Fiscal e Direcção;
- 5 - Tomada de posse dos novos Corpos Gerentes.

Esta Assembleia terá lugar pelas 21 horas do dia 04 de Abril de 1997, sexta-feira, no edifício-sede desta Associação, no lugar da Portela, freguesia de Nogueira da Regedoura, concelho de Santa Maria da Feira.

Se à hora marcada não estiverem presentes, pelo menos metade mais um, do número total de associados, a Assembleia Geral funcionará, meia hora depois, em segunda convocatória com o número de sócios presentes, nos termos do definido no artigo 18 dos novos Estatutos.

#### ELEIÇÃO DOS CORPOS GERENTES

Em conformidade com o disposto nos artigos 47 e 48 do Regulamento Interno, as listas candidatas aos Corpos Gerentes da Associação, devem dar entrada na Secretaria da Associação, até às 18 horas do dia 01 de Abril de 1997 e têm de ser subscritas, no mínimo, por 20 (vinte) Associados efectivos-contribuintes, solventes para com a Associação, dos quais, 3 (três) deverão ser representantes efectivos da respectiva lista.

**NOTA IMPORTANTE:** Pela vital importância de que se reveste esta Assembleia, é fundamental que a mesma tenha a maior presença possível de Associados, por forma a que todos os pontos da ordem de trabalhos, sejam devidamente discutidos e votados, obtendo-se uma Associação forte e coesa, fruto da vontade da grande maioria dos Associados.

Nogueira da Regedoura, 11 de Março de 1997

O Presidente da Assembleia Geral,  
António André da Silva Topa



# Reunião imperfeita

to, quem é de direita é contra.

Embora votada, ponto por ponto a moção passou.

Por maioria de 14 votos a favor, 7 contra e a abstenção de Luís Montenegro, a AM de Espinho manifestou a sua solidariedade a todas as mulheres que têm sofrido a violência de um acto clandestino; por 14 votos a favor e 8 contra a AM lamentou que, mais uma vez, as mulheres sejam subalternizadas e sujeitas aos riscos e à humi-

mos mais do que aquilo que foi aprovado, que o assunto já conheceu a divulgação suficiente para os leitores fazerem um juízo: - **A Assembleia Municipal, não podendo pactuar com a ilegalidade e o facto consumado, delibera, mais uma vez, insistir com a Câmara para que actue eficazmente contra os prevaricadores (...).**

Do público vieram duas intervenções. Uma de um habitante próximo da sucateira da Cavada Velha a

de 200 assinaturas de moradores na rua Central, rua Nova do Loureiro e Corga, a exigir um tratamento de respeito e igual aos de outros, no caso vertente, a questão do gás que tudo indica - segundo eles - não lhes passará à porta, ou pelo menos não estão a ser lançadas as estruturas, agora, no momento adequado, isto é quando há movimentações para repor o piso em bom estado.

Não há dúvidas que aqueles silvaldenses estão zanga-



lhação de um aborto clandestino; e por 20 votos a favor e duas abstenções, a A. Municipal exige que as consultas de planeamento familiar, a educação sexual e o apoio a toxicodependentes cubram com urgência todo o país e exige que a Lei aprovada no mês passado seja devidamente cumprida.

Do segundo documento sobre a remoção dos aterros na rua Nova e sucata, discutido e aprovado por uma maioria de 18 votos não dire-

protestar por tudo e principalmente porque recentemente mais obras foram efectuadas e outra de um silvaldense que apresentou um abaixo-assinado com cerca

dos e prometem até, dar ao seu protesto formas mais contestatárias.

Como dissemos noutra local, os trabalhos são retomados hoje, 20 de Março.

## CLÍNICA DE MEDICINA DENTÁRIA

Acordos com : PSP, ACASA, CGD, EDP, SAMS, PHILIPS

Dr. Jorge Pacheco - Dr.ª Eva Pacheco - Dr.ª Palmira Castro  
Dr.ª Cristalina Aguiar - Dr.ª Paula Amorim  
Dr. Horácio Monteiro da Costa - Cirurgia Estética - Maxilo Facial

ORTOPANTOMOGRÁFIA, TELERRADIOGRÁFIA, IMPLANTOLOGIA,  
ORTODONTIA (fixa e removível), PRÓTESE (fixa e removível)

Rua 8 n.º 381-1.º • 4500 ESPINHO • Telef. 722718

## LUSOTUFO

TAPETES CARPETES ALCATIFAS

Telefones Geral: 751760 Contabil.: 751894  
Exportação: 751860 Encomendas: 751911  
Telex: 22243 ROLAS P \* Fax: 751164 CORTEGAÇA

ESPECIALIDADE EM CAFÉS  
FÁBRICA DE TORREFAÇÃO PRÓPRIA  
GRANDE SORTIDO DE BEBIDAS  
NACIONAIS E ESTRANGEIRAS

## CASA ALVES RIBEIRO

VALDEMAR NEVES ALVES RIBEIRO

RUA 19 N.º 294 - TEL. 720075 - APARTADO 128 - 4502 ESPINHO

## Comentário

# Assim não, companheiros!

José Sampaio

*A semana passada - lembram-se? - Jorge Pina propôs, em determinado momento da reunião, que os trabalhos fossem interrompidos e avançou com algumas razões, que então não foram consideradas relevantes para o acto e foi-se para a frente.*

*É certo que a questão em discussão - o caso da dívida à EN - estava, praticamente todo "conversado", e os vogais esclarecidos e composições definidas e a proposta daquele "psn" foi considerada pouco "inocente" e passível de gerar precedentes graves.*

*Esta semana, aconteceu algo parecido, se não na qualidade do momento mas nas consequências do procedimento: José Azevedo que deixou arrastar, incompreensivelmente - um "incompreensivelmente" que deixa lugar a muitas e fundadas conjecturas sobre a sua "bondade" - os trabalhos no período da antes da ordem do dia, desta, a recomendação sobre o aborto, estendeu-se até cerca das 23h48 e ainda, contra tudo o que é habitual, se foi à recomendação sobre a sucata e o aterro que só foi votada, passava da meia noite e meia hora.*

*Por essa altura o presidente da Mesa achou que era o momento de se "entrar" na ordem dos trabalhos, que se esgotara o tempo do "antes", que devia ser só de uma hora e foi de quase 2 horas e meia.*

*Os vogais protestaram - que era tarde para começar a abordar a proposta da Câmara sobre a reformulação da estrutura orgânica dos serviços municipais e do quadro de pessoal, e era a menos que fosse só assinar de cruz - e José Azevedo não teve mais que propor que se suspendessem os trabalhos da reunião em curso e todos estiveram de acordo.*

*Realmente, o tema ainda nem sequer fora introduzido, daí que as semelhanças com o que aconteceu na semana passada fossem, puramente formais: interrompeu-se agora - atenção que se tratava há uma semana e tratou, agora de uma interrupção dos trabalhos, não daquelas de 5 minutos para fazer chichi e não o fim de uma reunião para, mais tarde, noutra dia qualquer se seguir outra se for caso disso.*

*Mas houve mais: a intervenção do público, que, com todo o respeito por quase dúzia e meia de cidadãos com os seus problemas, é bom que se diga - que ninguém teve coragem para falar - não poderia intervir. Só o poderia fazer quando a reunião fosse dada por finda o que só acontecerá no próximo dia 20 - aconteceu hoje, quinta-feira.*

*Nós percebemos a "gafe" do presidente da AM; compreendemos que se sensibilizasse com a presença de tanto público e receou não lhe dar a palavra. E algum temor também teria havido... Não se põe de parte a hipótese de uma boca deste género: - "Então estes senhores "doutores" fazem-nos vir aqui, falam, falam quanto e como quiseram, ninguém lhes disse basta, estamos para ali sentados desde as 22 horas até às 00h38 e não nos dão a palavra? Que raio de moralidade é esta?"*

*Mas há mais... Tudo isto não aconteceu por acaso, não senhora! A história poderá ser mais complicada mas ficamos por aqui.*

Antes, porém vamos tentar, mais uma vez, explicar, sem entrar em demasiados pormenores, como é que estas coisas da AM funcionam.

De ordinário, a Assembleia Municipal reúne 5 vezes ao ano - e atenção, que reunir 5 vezes não quer dizer que haja 5 reuniões (reuniões e sessões não são a mesma coisa; podia ser mas não é).

Toda a vez que José Azevedo convoca a AM diz-se que vai haver uma sessão, que começará no dia tantos e que tem a ordem de trabalho tal e nesta, além da aprovação de actas de sessões passadas, obrigatoriamente, os vogais deverão tomar conhecimento de

uma informação escrita do presidente da Câmara acerca da actividade municipal, apreciá-la e, eventualmente fazer perguntas; além do que referimos, cabe ao plenário pronunciar-se sobre propostas da Câmara, por exemplo em matéria de taxas - não tarifas - empréstimos a contrair, alienação de bens ou compra de património a partir de determinados montantes, postura de trânsito, regulamentos vários, etc.

Há, portanto, 5 sessões e, à partida só de uma, a última que tanto pode cair em Novembro como em Dezembro se sabe, que, pelo menos um assunto deve ser deliberado: o plano de actividades e o orçamento para o ano seguinte.

Para cada sessão, que se pode desenvolver por várias reuniões, três, "naturalmente", mais de três se a AM deliberar nesse sentido, são admitidos documentos - propostas (moções, recomendações, votos) - segundo o critério de cada partido e em número ilimitado. É por isso que em cada reunião de trabalho sempre são discutidos alguns destes últimos documentos, estando determinado que o tempo que lhe é reservado não deva ir além de uma hora que raramente se cumpre - e aceita-se este não cumprimento porque é muito difícil meter as coisas - e só as possíveis - exactamente em 60 minutos. O que o presidente José Azevedo, a quem compete a condução dos trabalhos, costuma fazer é, quando passada a hora da antes da ordem do dia dizer: "Meus senhores, por razões regimentais, vamos entrar na ordem de trabalhos. E então segue-se o ordenamento da dita, a menos que haja motivos para alterações e a assembleia concordar.

Depois discute-se o que está agendado - um assunto, às vezes dois - e a discussão aí, não tem medida temporal; costuma ir até ao fim, isto é, até à votação. A jornada conclui-se com a intervenção do público - em cada reunião e não sessão - em outros tempos dispõe de 15 minutos - se houver cidadãos dispostos a intervir e cada um tem o máximo de 5 minutos para expor o seu problema e, só então, se a agenda ainda não estiver concluída, o presidente determina que os trabalhos continuem no dia tal. O que estamos a dizer é que, para cada convocatória - cada sessão - se podem realizar várias reuniões e em cada uma delas o público pode intervir mas no fim.

Não é habitual interromper uma reunião, que não tem um tempo exacto de duração mas sempre se admite - e é para isso que a AM reúne - que pelo menos um ponto da ordem de trabalhos seja tratado.

Retomemos. José Azevedo propôs a suspensão da reunião e permitiu a intervenção do público. Errou; errou a AM em o permitir, embora compreendamos os motivos.

Esteve mal a condução dos trabalhos, sobretudo tendo em conta a existência de público que se admitia interessado em intervir e, esteve mal - muito mal a Mesa - quando já esgotados muito mais que os 60 minutos da antes da ordem do dia - era meia noite menos 12 minutos - ainda admitiu que essa mesma antes da ordem do dia se prolongasse.

Não podia nem devia e não há justificações plausíveis para tamanho dislate. O respeito pelas instituições começa, exactamente, nestas coisas!

Poderíamos tentar adivinhar das razões que estiveram por detrás desta "transgressão" mas é melhor não o fazer...

E ficamos por aqui; ou haveremos de ficar a menos que a confusão ainda dê para mais disparates como por exemplo, hoje, dia em que os trabalhos da terceira reunião - a tal que não chegou ao fim - deverão ser retomados, começar-se pelo período da antes da ordem do dia - que já houve - e terminar-se com a intervenção do público - que já houve também e fora de tempo...

Aguardemos.  
Mas assim não.

PROJECTA  
REMODELA E DECORA  
O SEU ESPAÇO

TECTOS FALSOS

DIVISÓRIAS

IMPORTADOR

DE PLADUR  
E GESSO EM PLACAS

**BPA**

Rua da Fonte - Silvalde  
Apartado 509  
4506 Espinho Codex  
Telefone 720918  
Fax 728731



**RÁDIO GLOBO AZUL**  
...A PURA SEDUÇÃO DA RÁDIO

Rua 14, N° 648, 3° A - 4500 ESPINHO  
Tel: 727216/7312303 - Fax 728470

**OFICINA DE REPARAÇÕES, LDA.**

**Auto Esperança de Espinho**

Montagem de escapes

Rua 26 N° 1038 — Telef. 72 28 62 — 4500 ESPINHO

**OPEL**

Luis Filipe & Irmão

**Páscoa Feliz**

**Dr. Jorge Daniel**

MÉDICO ESPECIALISTA  
CIRURGIA GERAL

Consultório: POLICLÍNICA CENTRAL DE ESPINHO  
Rua 33, N° 408 - 4500 Espinho - Telef. 722111-723398

**café LAUSANNE**

Irmãos França, Lda.

Revistas e Jornais  
AGENTE DA EDP - Pague as suas facturas nos nossos balcões

Deseja a todos os seus Clientes e Amigos Páscoa Feliz

Rua 33 N° 926 - 4500 ESPINHO - Telefone, 72 47 58

**Loja das Miudezas**

José Manuel Queirós

Retrosaria - Botões - Lingerie  
Interiores Homem - Collants

Rua 23 N° 447 - 4500 ESPINHO - Telef. 7314174

**Edifício BELAVISTA III**  
GRANJA (frente ao Hotel Solverde)

**Pelo prazer de viver à beira mar...**

**...porque a qualidade existe**

**T2 - T3 - T3 duplex - T4**

Visite-nos, no andar modelos todos os dias das 10 às 18h.

**Fernando Oliveira**  
Sociedade de Mediação Imobiliária, Lda. **T/ 7314994**

# Saiba aceitar a sua idade



Maria Fernanda Barroca

Não pensem que ao pedir para cada um, a começar por mim, aceitar a sua idade, estou a pensar nos menos novos. Todos ou muitos não estão contentes com a idade que têm.

O João tem quatro anos. Chega à mesa e declara: "Num quelelo sopa...". A mãe começa docemente a dizer que deve comer para crescer, mas o João argumenta, na sua ainda tosca linguagem que, sendo assim, qualquer dia o pai não cabe em casa...

O Nuno tem doze anos e pede ao pai para, no sábado à noite ir ao cinema com o primo mais velho. "Não - foi a resposta, ainda és muito criança para sair à noite, mesmo que seja com o teu primo que já tem dezoito anos". O Nuno com a voz um pouco embragada, responde: "Então se eu sou pequeno para poder ir ao cinema, porque dizem que sou grande para ter o quarto arrumado, pôr a mesa e às vezes lavar a louça?"

A Mariana tem dezasseis

anos e quer ir no fim de semana à discoteca. O pai diz: «não»; a mãe fica à espera da reacção que vem, na forma habitual de uma adolescente: "Está bem; com dezasseis anos já posso entrar "legalmente" na discoteca, mas daqui a dois anos, vou, não só legalmente, mas livremente pois sou de maior idade e não preciso de pedir licença". (Não comento esta resposta insensata, pois seria assunto para outro artigo).

O Eduardo tem quarenta anos e trabalha com o pai. Enquanto este foi vivo muitas discussões giravam à volta do tema: "O pai está antiquado; temos que acompanhar o progresso e o modo de fazer negócios". Morreu o pai, o esteio da firma, e as coisas começaram a andar menos bem. Então a conversa do Eduardo era outra: "Quem me dera cá ter o pai para me ajudar a resolver, com a sua experiência, esta crise".

Agora sim - vou falar dos que são menos novos e já viveram mais do que têm para viver.

Na escola pediram a um menino para fazer a biografia de uma pessoa célebre. O menino fez as suas pesquisas e escreveu: "Fulano de tal, nasceu a tantos de tal, morreu a tantos de tal e no intervalo viveu". É afinal o que dizem os biólogos: A vida é um caminho com várias etapas: nascer, crescer, tornar-se adulto,

envelhecer e morrer.

Assim como passar da infância para a adolescência e desta para a idade adulta pode ser um drama, também envelhecer o pode ser se não aceitarmos o inevitável desgaste físico e psíquico. Um senhor dos seus sessenta anos estava a ver uma pequenita de dez anos dançar à cossaco e exclamou: "Já não sou capaz de fazer isso". Pudera - as articulações já estavam desgastadas... Dois amigos conversavam entre si e um perguntou ao outro: "Sabes quais são os três sinais de velhice?" "Não" - foi a resposta. Pois são: "1º falta de memória e dos outros dois... já não me lembro!"

É verdade que actualmente é mais dramático chegar a velho do que antigamente, pois que a juventude alienada pelo que o mundo lhe oferece, esquece a velhice. Por outro lado, ao chegar aos sessenta e cinco/setenta anos uma pessoa tem, por força da lei, de abandonar o seu emprego. Isso para muitos é o antecipar da morte porque ainda se sentem válidos. Aos setenta anos diz-se que uma pessoa é "jubilada". Ora jubilada vem de júbilo e são poucas as que no dia seguinte à jubilação se sentem "com júbilo".

Mas o pior é quando começam a aparecer os problemas que fazem perder a independência; quer física quer psíquica. Se houver respeito pelos mais velhos, estes ain-

da podem ajudar com a sua experiência e saber adquirido e compensar o trabalho que dão a quem deles cuida. Infelizmente na nossa sociedade a velhice está com baixa cotação, está mesmo em decadência, apesar de serem cada vez mais numerosos os idosos. Com a diminuição da natalidade e os progressos médicos no aumento da esperança de vida, caminhamos para uma situação em que não há renovação de gerações e por volta do ano 2020, por cada indivíduo jovem no activo, calcula-se que existam dois indivíduos idosos na reforma.

Mas a nós, os que já dobramos a meia etapa, o que nos interessa é saber viver o tempo que nos resta. Remédio? Manter-se ocupado, sobretudo com os outros, tanto quanto possível, aceitando já não poder dançar "à cossaco" e ter, muitas vezes, de andar meio dia a procurar onde guardou as chaves.

Quero deixar bem claro que os idosos inválidos, acamados, total ou parcialmente dependentes, não são objecto destas linhas, que tentaram encarar a situação com leveza e um certo humor, não sei se conseguido. Isso seria da minha parte um atentado à sua dignidade, eu que considero que um ser humano por muito degradado que esteja é sempre "um filho de Deus".

Armações  
Lentes de Contacto  
Óculos de Sol

**VISÃO'21**  
óptica médica

MARCAMOS CONSULTAS PARA MÉDICO OFTALMOLOGISTA

**EXIJA OS CUIDADOS DE UM PROFISSIONAL  
OS SEUS OLHOS VÃO VER A DIFERENÇA**

**TESTE DE VISÃO GRATUITO**

**Ângulo Ruas 21 e 18 - tel: 7314867 - ESPINHO**

**MÉDICOS DENTISTAS**  
**JORGE FERREIRA**  
**BRUNO MORRIS**

SAMS, CGD

Telefone, 728693  
Edifício S. Pedro - Sala W - Rua 23, n.º 174

Venda para fora: Leitão assado,  
Chanfana à bairrada - Cabidela de Leitão

**FERNANDO DOS LEITÕES**

**FORNECEMOS LEITÕES ASSADOS À BAIRRADA  
FAÇA A SUA ENCOMENDA  
ENTREGAS AO DOMICÍLIO**

RUA DOS COMBATENTES, 721  
GUETIM  
4500 ESPINHO

Tels. | ESTAB. 72 86 72  
RESID. 72 36 02

*e agora*

**Café-Restaurante «VOLTINHA»**

Rua 13 de Maio - N. P. 444  
3885 CORTEGAÇA - OVAR

Telef. (056) 792758  
Fax (056) 792758

**Magnum** MOBILIÁRIO

*Sérgio Ferreira Cales da Silva*

Rua 33, N° 352 Telef. 7312872 4500 ESPINHO

**Lavandaria MARSOL**

ENTREGAS E RECOLHAS AO DOMICÍLIO

HIGIENE - QUALIDADE - TECNOLOGIA - SEGURANÇA - PRONTIDÃO  
LIMPEZA A SECO DE TODO O GÉNERO DE VESTUÁRIO,  
CORTINAS, BORDADOS E TOALHAS DE GOMA, VESTIDOS DE NOIVA,  
COMUNHÃO, ARRAIOLOS, ANTÍLOPES E PELE, CARPETES, ETC.

Rua 33 N° 933 - Telef. (02) 726347 - 4500 ESPINHO



# O idoso - uma construção social

Se o Século XX, no seu início, foi chamado "século da criança", na sua segunda metade transformou-se no "século do idoso".

Este é sem dúvida um novo fenómeno que surge nas sociedades desenvolvidas - o envelhecimento demográfico.

Como refere Manuel Nazareth, tal fenómeno "não se trata de uma nova praga ou doença (não existe nenhuma doença chamada "envelhecimento"), mas de uma simples constatação quantitativa: o número de pessoas idosas está a aumentar preocupantemente" (Nazareth 1993).

Em Portugal, também se verifica este crescente aumento de população idosa. Assim, segundo dados estatísticos do INE, este grupo etário em 1981 representava 11,5% da população nacional e para o ano 2000 prevê-se um valor de 13%.

Vários autores, de várias áreas do conhecimento, têm-se debruçado sobre este facto social e apontam como factores principais:

- A diminuição da taxa de natalidade; o aumento da esperança de vida (que se deve a uma melhoria de qualidade dos serviços e cuidados de saúde prestados, o avanço da tecnologia e que resultam na diminuição da mortalidade em geral); fenómenos migratórios.

Dado o indiscutível aumento de idosos torna-se necessário definir de quem estamos a falar.

## Conceito de idoso - construção social

A história mostra-nos que o "olhar" sobre o idoso não foi sempre o mesmo, diferindo de sociedade para sociedade, sendo em cada uma delas, atribuído um valor diferente, mas de acordo com a sua cultura, crenças e valores.

Citando Viegas e Lima (1988: 149), "a compreensão do significado sociológico da velhice deverá, então, ter por base a análise dos valores de cada sociedade, concordantes com a especificidade da sua organização social."

A sociedade em que está inserido o indivíduo, atribui-lhes estatutos e papéis sociais diferentes de acordo com a estratificação etária, que segundo Maria de Lurdes Quarasma (1988:227) divide em "os que aprendem, os que produzem e os que saíram do ciclo produtivo".

Assim, "envelhecer", teve impacto diferente ao longo dos tempos e pode-se mesmo dizer que antigamente esta problemática era menos sen-

tida que nos dias actuais.

Na aldeia o papel do idoso era determinante e preponderante. Ele conhecia toda a comunidade e todos o respeitavam e era considerado pelos mais novos como o conselheiro e o contador de histórias.

Esta realidade era tão menos verdade, quanto a maioria dos idosos pertencia à população rural. Viviam, em regra geral, na sua própria habitação, subsistiam pelo trabalho da terra, colheita de produtos, não se colocando o problema da idade da reforma e pré-reforma, pois as pessoas trabalhavam até ao limite das suas capacidades físicas.

Não podemos também descurar que a relação de entre ajuda entre as pessoas aí residentes é maior e mais calorosa, o que faz com que os idosos mantenham constante a actividade física, mental e social, facilitando-lhes desta forma uma melhor adaptação a esta fase da vida.

É de referenciar, no entanto, que estas diferenças tendem a esbater-se e que as populações rurais começam a adoptar comportamentos urbanos o que nos poderá levar a pensar que estas populações sentem a falta dos seus familiares jovens ausentes para cuidar de si.

Este é sem dúvida um dos problemas levantados pelas mudanças significativas sofridas no seio familiar pelos processos de urbanização e da industrialização.

Assim, deixamos de ter a chamada "família alargada" para termos uma "família nuclear" da qual faz parte o pai, a mãe e os filhos. Os

idosos ficam de parte e não se verifica a tão falada "solidariedade entre as gerações".

Na sociedade urbana os problemas de produtividade, isolamento, capacidade de adaptação, reforma, a falta de afectividade e solidão, são relevantes e de grande impacto negativo.

Houve então necessidade de definir "idoso", e a OMS definiu como "qualquer indivíduo com 65 e mais anos, independentemente do sexo e estado de saúde".

Estamos sem dúvida numa sociedade em que desde o nascimento, a nossa passagem pela vida é acompanhada pela implacável sequência de números que perfazem a nossa idade cronológica.

Mas que importa a idade cronológica se no nosso íntimo nos sentimos jovens?

Ser idoso hoje é diferente de ontem e certamente do amanhã, da ideologia da época e do meio em que está inserido.

Idoso, é uma construção social que está em permanente mudança e é um grupo do qual faremos parte dentro de alguns anos, inevitavelmente.

Cabe a todos nós mudar a imagem de nós mesmos, que cada um prepare a sua própria velhice de forma consciente, encarando-a como uma fase da vida que poderá ser vivida com alegria e prazer, disfrutando de cada momento como próprio, único e precioso.

Maria Hermínia Fontoura  
Maria Isabel Passos  
Maria Isabel Sousa  
Maria José Ribeiro

(Alunas do 2.º ano Médico-Cirúrgico na vertente gerontologia/geriatria da Escola Superior de Enfermagem Dra. Ana Guedes)

Notas de pouca monta

## Leston e os seus patrícios!...



António Duarte Estêvão

O concessionário de uma praia da Parede, residente em Cascais, em gozo de férias, frequentou, em determinados períodos, a nossa terra. Pois, foi precisamente o referido senhor de nome D. Luís, quem me apresentou a Miguel Maia e João Brenha, na altura em que se disputava um dos torneios internacionais de Caravelos.

Diga-se, desde já, que o citado espanhol é um fã dos nossos famosos olímpicos, do nosso laureado voleibol e da própria cidade de Espinho. Tive ocasião de ver, nos seus olhos, o espelho da emoção e do entusiasmo perante o honroso percurso dos nossos briosos e valorosos conterrâneos, em Atlanta.

Acontece, também, que, se o vento não corre de feição para o desporto espinhense, interroga-me, ansioso: - "D. António", que se "pasa"?... Eu, para cortar o fio da pergunta, respondo assim: - D. Luís, está a ver, no Céu, aquela mancha negra?... É uma nuvem passageira, só que, às vezes, leva algum tempo a passar!...

"Nuestro hermano", encolhendo os ombros, aceita a "desculpa" e silencia o seu português "macarrónico"!

Este homem, já avô de crianças crescidas e "guapas", é um trabalhador infatigável!... Faz-me lembrar uns jogadores de futebol do país vizinho, que, entre 1955 e 59, vieram enriquecer as equipas do nosso Sporting de Espinho.

Recordem-se os seus nomes: Milucho, Vicente, Ramalho, Leston, Seixas, Juan e Alvarez.

A chegada de Leston deu aso a um acontecimento deveras curioso: o referido jogador utilizou o comboio como meio de transporte, para vir até nós. Gerou-se, à volta da sua chegada, uma natural expectativa. Alexandre Reis (que era o nosso "mister"), Fernando Balona e Sílvio Sousa (directores) foram esperar o desejado atleta à estação dos Caminhos de Ferro. Quando o nosso saudoso Alexandre viu descer da carruagem, teve uma expressão curiosa para os seus colegas: - ó rapaziada, se aquele "caga baixinho" é o Leston, estamos bem servidos de guarda redes, porque o tipo tem uma "pinta bestial"!

E assim foi!... O Alexandre teve olho!... O valoroso guarda, ainda hoje, é recordado, não obstante, a excelente prestação dos homens que sempre tivemos na defesa das nossas balizas.

Acresce, ainda, que Leston foi abordado "no caminho" para jogar num importante clube do Porto. Recusou, no entanto, o "namoro" e disse a quem o pretendia "desviar" que ingressaria no Espinho, porque lhe disseram ser um clube honesto e que pagava "como o sol"!

Não foi, todavia, só esse "elástico" e destemido guarda redes, que deixou saudades, pois o mesmo aconteceu com os seus patrícios. Todos eles foram incedíveis ao serviço do nosso Sporting de Espinho. Eram espanhóis mas, às vezes, mais pareciam naturais da Mata ou das vizinhanças do matadouro, ou das margens do Rio Largo, ou ainda nascido nas imediações da Ponte de Anta. Era tanto o apego, que só não trincavam a relva, porque ainda não havia, mas, com as camisolas encharcadas de suor, mordiam com ardor o pó dos campos pelados, de então.

Não seriam craques nem estrelas, mas pareciam nossos!... Pediam meças na entrega ao jogo, na força e no querer e marcaram uma época no futebol espinhense.

É do meu camarote que eu vejo torres e telhados de Espinho e terras de Silvalde onde vão "plantar" o nosso desporto do futuro!... É com os olhos no relvado que eu recordo o "velho Avenida" e as dezenas de heróis que passaram pelo nosso clube e hoje povoam lugares sagrados do nosso pensamento!...

O clube tem oitenta e dois anos!... Há sessenta que me colei a ele, seguindo-lhe todos os passos!

Eu pertenci ao número daqueles que não tinham jeito para o futebol e, como era vulgar dizer-se, não dava um "chuto num carro de mato"!... Mas não é preciso ser poeta para se gostar de ver uma noite estrelada!... Razão por que gosto de futebol e, duma maneira especial, do meu Sporting de Espinho!...

Recentemente eu andava num sino!... Badalava o meu entusiasmo, nas ruas, nas lojas, nos cafés, nas barbearias, gozando o "statu quo"... até que me esconderam o "brinquedo"!

...Agora ando triste, enquanto não voltar a tocar o sino e cantar ALELUIA!... ALELUIA!...

Salvé 18/03/97

João Oliveira Vinhas

Sua esposa, filhas, genros e netos, na passagem do seu 70º aniversário, vêm por este meio desejar-lhe as maiores felicidades e que esta data se repita por muitos e bons anos.



Salvé 23/03/97

Bodas de Ouro

Maria Amélia Oliveira Trindade  
e  
António Bento dos Santos



Seus filhos, genros, nora e netos, na passagem das suas Bodas de Ouro desejam-lhes as maiores felicidades. Parabéns

NOGUEIRA DA REGEDOURA

Salvé 25/03/97

Bodas de Prata

Maria Rosa Silva Brandão  
e  
Joaquim Amorim do Couto



Será celebrada missa, no dia 25, terça feira, pelas 19 horas, na Igreja Paroquial de Nogueira da Regedoura.



# “Casas regionais divulgam a cultura portuguesa”

— afirma o cônsul de Portugal no Rio de Janeiro

Entrevista de Manuel Proença

«A língua portuguesa é um dos factores que faz com que os portugueses se aproximem e procurem o Brasil» — disse-o o cônsul de Portugal no Rio de Janeiro, numa entrevista concedida em exclusivo ao «DE».

Segundo Carlos Pais, «a emigração dos nossos compatriotas para terras de Santa Cruz é muito apetecida. A adaptação torna-se mais fácil e a barreira da língua não existe. O Brasil, é por isso, um país muito próximo do nosso».

Para o diplomata portu-

gês, a tudo isto não está alheio «o sucesso que as telenovelas brasileiras têm feito no nosso país e, por isso, são bem demonstrativas desta aproximação entre os estados. Sintoma desta amizade está no facto de quando Portugal não está a jogar futebol, automaticamente apoiamos a equipa do Brasil...»

No Rio de Janeiro existem largas dezenas de casa regionais que, segundo o cônsul, «contribuem para que a nossa cultura seja divulgada no Brasil. Sem essa intervenção, a imensa cultura brasileira absorvia claramente a nossa».

A emigração de portu-

ses para o Brasil praticamente parou há alguns a esta parte. E por isso, as casas regionais são compostas por portugueses com idades que ultrapassam os 50 anos. Seus filhos, nascidos no Brasil e

com sotaque da sua terra, são levados a frequentá-las pelas mãos de seus pais e de seus avós.

Alguns sentem-se presos às raízes dos seus antepassados; gostam da nossa cultura,

tradições e, até da nossa música ou do nosso folclore.

A grande maioria dos jovens que compõem os ranchos das casas regionais portuguesas são brasileiros que, inclusive, não conhecem Portugal. No entanto, a dança é perfeita, igual à tradicional portuguesa.

Carlos Pais não teme que estas tradições e as raízes portuguesas se percam, «desde que as pessoas, apesar de terem um novo país, não as esqueçam nem ao seu orgulho por Portugal».

Para o cônsul, «queremos e fazemos questão de que os portugueses sejam bons cidadãos no país onde foram acolhidos e que sejam, também, bons portugueses. No âmbito dos trabalhos da revisão constitucional estão-se a dar passos para manter os portugueses unidos, envolventes e actuates naquilo que nos diz respeito, nomeadamente na eleição para o Presidente da República, nos termos em que for decidido».

## Vontade de participar e de intervir

Para Carlos Pais, «os portugueses no Brasil têm demonstrado a vontade de participar e de intervir. Por outro lado, também sabem que talvez não o possam fazer porque, nós, que vivemos em Portugal é que o devemos fazer. Aqueles que estão em Portugal é que sabem aquilo que lá se passa!»

Os portugueses no Brasil, sentem-se um pouco desapoiados pelo nosso Governo. Isto corresponde à verdade?

«Nenhum Governo exterior tem no Brasil tantos consulados como o português. Temos nove consulados de carreira, mais a secção consular de Brasília. Temos vários postos honorários e, por isso, dispomos da maior rede consular de cobertura dos países da União Europeia no Brasil. Isto é natural porque somos mais do que os outros.

Penso que essas críticas não são justas. Por exemplo: a

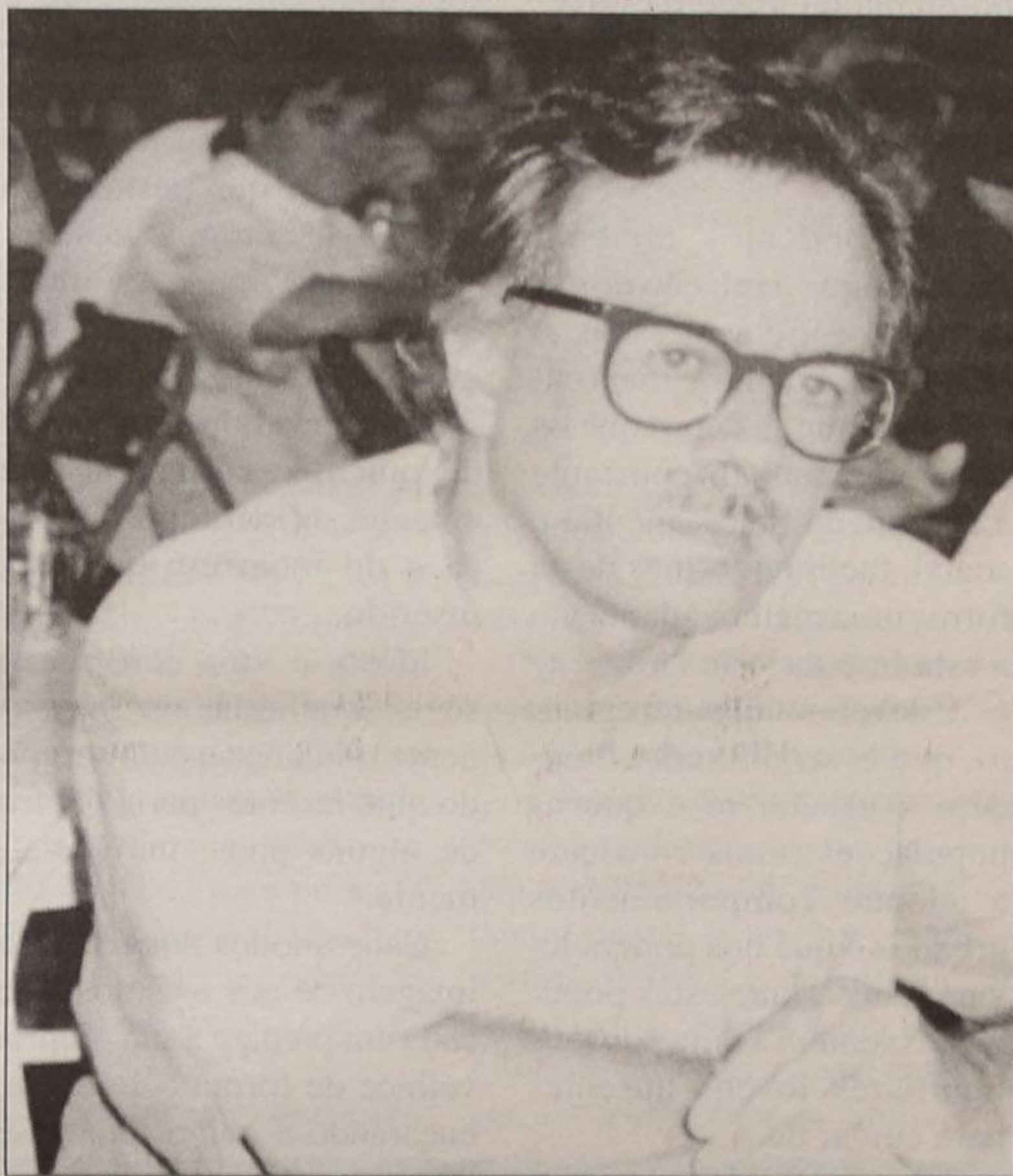

**TI VENDE-SE**

NOVOS JUNTO AO MAR

**11.700 c.**

REPLICA (ESPINHO) - Telef. 7531096

**DR. ILÍDIO D'OLIVEIRA SANTOS**

MÉDICO DENTISTA

ODONTOPEDIATRIA / Ortodontia Fixa / Prótese Fixa

Consultórios:

— Rua 16 (Esquina Rua 19), n.º 545-1.º Dt.º - Espinho - Telef. 722931  
— Rotunda da Boavista, 182-2.º H 3 - Porto - Telef. 6007175

Acordo com as entidades: ACASA; CGD; ADSE

FÁBRICA DE MÁRMORES E GRANITOS DA TABUAÇA

VITORINO LOPES DA CRUZ, SUCRS., LDA.

LUGAR DE ESPINHO - S. FÉLIX DA MARINHA VILA NOVA DE GAIA APARTADO 205 — 4503 ESPINHO CODEX TELEFONE 720565

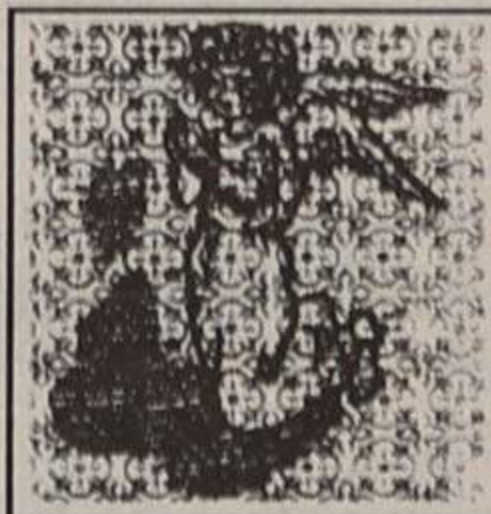

FUNDADA EM 1897



*Clínica Médica Fisiátrica da Costa Verde, Lda.*

Clínica Geral, Especialidades, Enfermagem, Oxigénio

**E. C. G. ENDOSCOPIAS**

• Recuperação funcional é a nossa maior especialidade

• Acordos com: ACASA, C.G.D., SAMS e SEGUROS

ABERTO DAS 8,30 HORAS ÀS 22 HORAS

Rua 8, N.º 949 • Telef. 72 58 85 / 72 59 10 • 4500 ESPINHO

FRABRICO PRÓPRIO

confeitaria

**PONTO CHIC**



Rua 19, N.º 172 • Tel. 7311409 • ESPINHO (frente à estação)



*Bolos para Casamentos e Baptizados - Bolos Artísticos  
Variado Sortido de Amêndoas  
Vinhos Finos e Licores*

*Deseja a todos os seus estimados  
Clientes, Fornecedores e Amigos*

*Páscoa Feliz*



**FABRICO ESPECIAL**



# “ulgam no Brasil”



Alemanha, como potência económica que é, e com tão poucos cidadãos seus no Brasil, pode prestar-lhes um apoio individual muito maior. Nós, portugueses, somos entre 400 a 500 mil que já estão inscritos nos consulados! Se formos para os descendentes entramos na casa dos vários milhões».

O nosso Governo vai dar mais atenção aos nossos compatriotas?

«Os governos de Portugal têm dado toda a atenção possível. A visita do Primeiro-Ministro ao Brasil, em Abril do ano passado, muito contribuiu para aprofundar as relações luso-brasileiras. A partir daí, temos vindo a sentir uma grande melhoria no tratamento dos diversos dossiers, nomeada-

mente no económico. Temos grupos económicos portugueses muito importantes a participar em concursos públicos. O Brasil vive grandes mudanças, nomeadamente no que respeita a privatizações que já estão em curso. Portugal já ganhou uma importante privatização no Estado do Rio de Janeiro. A EDP ganhou o concurso de fornecimento de energia eléctrica para fora do Estado».

### O envelhecimento provoca problemas

Qual é o processo que mais o preocupa?

«Não há um especificamente. A parte demográfica e o processo natural de envelhe-

cimento provoca uma série de problemas. A questão dos idosos perante a pobreza. Neste momento já estamos perante um número bastante grande de portugueses que começam a sentir este problema. Há uma grande solidariedade junto da nossa comunidade. Há um grande número de hospitais da comunidade e as instituições portuguesas de caridade e beneficência são modelares em todo o Brasil. Este problema é, em primeiro lugar, do país onde se encontram porque está inscrito no âmbito da saúde brasileira, mas também é um problema da comunidade portuguesa em geral, das famílias e que passa, também, pelo Consulado e que tem contado com o apoio

das autoridades portuguesas sediadas em Lisboa».

A questão da segurança já não está a preocupar tanto os nossos conterrâneos?

«Os sequestros não podem ser vistos apenas em termos estatísticos. Têm diminuído de ano para ano. Para mim, um português sequestrado é um português que nunca deveria ter sido sequestrado. O embaixador e os cônsules, porque o fenómeno da violência é particularmente carioca, têm exercido uma pressão permanente junto do Governo estadual e junto das autoridades estaduais de segurança; na troca de informações, sermos avisados atempada-

mente sobre os casos de sequestro e a sua evolução; num outro plano procuramos prestar um apoio jurídico às famílias dos portugueses vítimas de raptos».

Os portugueses apontam um caso passado com a embaixada francesa, onde foi prestado todo o auxílio à família das vítimas, com divulgação em jornais e televisão de suas fotografias para fácil identificação dos sequestradores. Porque não fazem o mesmo?

«Na questão dos sequestros, talvez não seja útil publicita-los. Os franceses tiveram uma interferência nesse caso de duas crianças

e, talvez tenham tido um pouco de sorte...»

Que mensagem gostaria de deixar à nossa comunidade?

«Temos de pensar no momento presente. No dia 27 de Abril vai haver eleições para o Conselho das Comunidades Portuguesas e por isso lanço um apelo ao voto. Todos deverão estar informados e que assim o entender poderá falar comigo ou com a vice-cônsul. O cônsul e o próprio Consulado, institucionalmente, é completamente independente e imparcial. Pode haver um ou dois funcionários que apareçam em listas de candidaturas, mas tal acontece a título única e exclusivamente pessoal».



ESPINHO MAR  
CONDÓMINIO

## Uma onda de paixão

Condomínio fechado

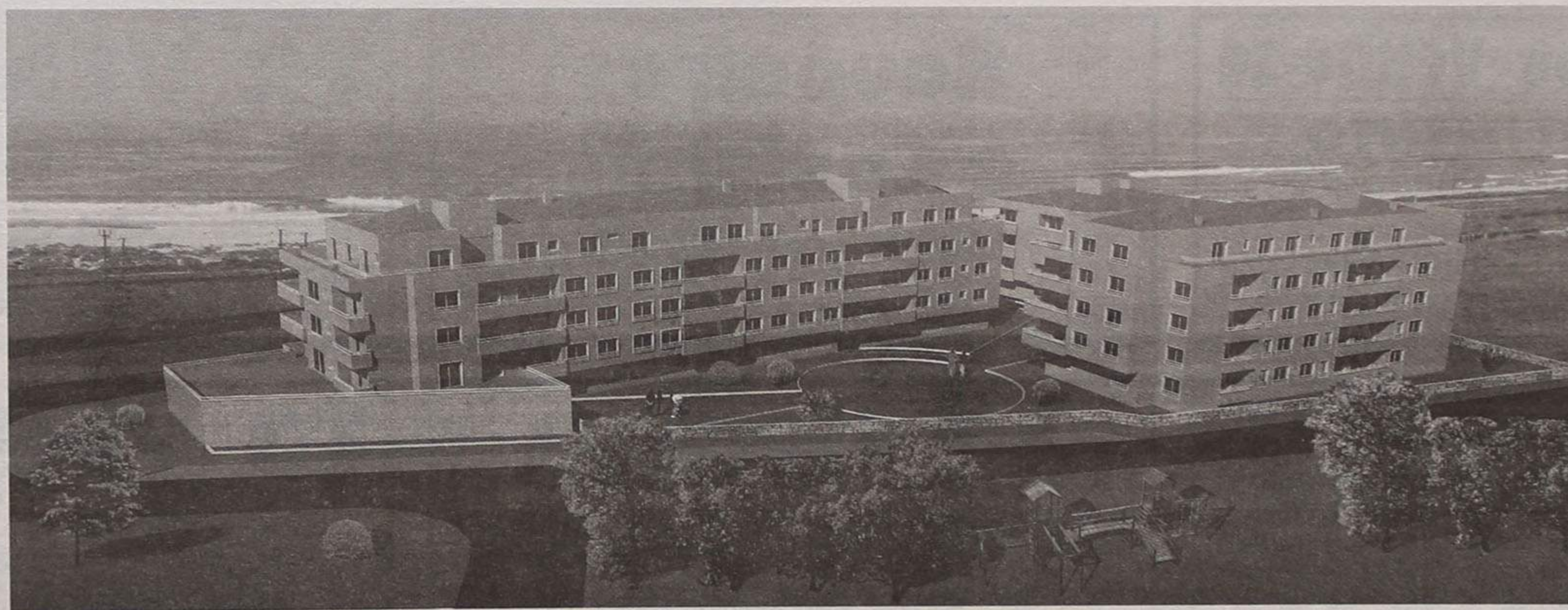

T1 T2 T3 T4

- Garagem individual fechada com arrumos
- Pavimentos em madeira
- Fogão de sala

Informações no Local todos os dias 10 h. às 20 h.  
Inclusive Sábados e Domingos.  
Tel. 731 03 67 · 731 32 63

COMERCIALIZAÇÃO:



RÉPLICA  
SOC. DE MEDIAÇÃO IMOBILIÁRIA, LDA.  
REAL ESTATE

PROMOÇÃO:

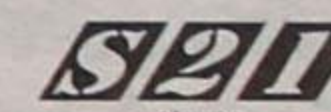

SOCIEDADE DE INVESTIMENTOS IMOBILIÁRIOS, S.A.

Onde o calor da terra se confunde com a brisa do mar



## Aconteceu no País

O militar da Guarda Nacional Republicana do Sabugal, José Nunes Esteves, de 38 anos de idade, durante uma patrulha de rotina na estrada que liga aquela vila a Vilar Formoso, no lugar da Nave, foi mortalmente alvejado a tiro. A Polícia Judiciária deteve um suspeito, Fausto Jorge, um jovem de 21 anos, empresário ligado ao negócio de diversões nocturnas. Um outro militar daquela corporação policial, Bernardino Afonso, de 46 anos, que seguia na viatura, foi também atingido, com alguma gravidade, mas ficou livre de perigo. O tiro de caçadeira atingiu o GNR no abdómen, tendo este, morte quase imediata. O jovem detido confessou ser o autor do disparo e diz tê-lo feito apenas para assustar.

**Foi um milagre, aquilo que aconteceu em Águeda! Uma avioneta do Aero Clube Asas da Beira caiu próximo do aeródromo de Águeda. O "Auster Viguel" ficou completamente desfeito e os três tripulantes conseguiram sobreviver. Eles seguiam numa viagem turística. O avião era pilotado por Arlindo Martins da Silva, de 41 anos, que seguia acompanhado de seu filho, Paulo Alexandre, de 22 anos e por José Augusto Almeida, de 46 anos. Todos eles são naturais de Castro Daire. Ao que se sabe, a aeronave perdeu os comandos, provavelmente devido a uma falha mecânica, e foi cair a 80 metros da pista.**

O presidente da Câmara da Guarda, deverá regressar dentro em breve às suas funções autárquicas, segundo o acórdão proferido pelo Tribunal da Relação de Coimbra, no passado dia 12, revogando assim um despacho de 7 de Dezembro de 1995 que tinha a ver com a medida de suspensão das funções que vinha ocupando há 23 anos. Abílio Curto esteve detido provisoriamente devido ao caso do matadouro regional da Guarda.

**O nadador olímpico Paulo Camacho foi condenado pelo Tribunal do Funchal a quatro anos de prisão efectiva pela prática de crime de tráfico de estupefacientes. O atleta havia sido detido em Novembro de 1995, sendo acusado pelo Ministério Público dos crimes de tráfico agravado e de consumo de droga (haxixe).**

## ORAÇÃO

Oh Santa Clara, que seguiste a Cristo com a tua pobreza e oração, faz com que entregando-nos confiantes à Providência do Pai Celeste no inteiro abandono aceitemos seriamente a sua divina vontade. Santa Clara bela e formosa, ilumina meus caminhos para a glória e vitória, livrai-me dos inimigos e dos problemas, peço a Santa Clara que cubra a minha cabeça com o seu manto sagrado, guia-me Santa Clara para que eu possa resolver todos os meus problemas. Amén. Reze nove Ave-Marias durante nove dias. Peça três desejos, um de negócios e dois impossíveis. No nono dia publique esta oração e cumprir-se-à mesmo que não acredite.

L.S.

# Foca cinzenta escolheu praia da Granja para dar à luz

Uma foca cinzenta da espécie *Halichoerus Grypus*, com aproximadamente 300 quilogramas, escolheu as areias da praia da Granja, junto ao Hotel Solverde, para dar à luz a sua cria.

O animal foi avistado na passada terça-feira por uma cliente do Hotel Solverde, quando dava um passeio pela praia.

O acontecimento é muito raro, já que estes animais habitam as águas do Atlântico Norte, ou seja, no Golfo da Biscaia, Bretanha, Holanda e na Inglaterra. São águas e climas bem mais frios do que o nosso.

Prontamente o alarme foi dado por Fernando Lucas, um funcionário daquela unidade hoteleira (ele mesmo pôde ver

que a foca bebé ainda estava envolvida na placenta). Posteriormente os técnicos especialistas que acorreram ao local, encarregaram-se de tomar conta das duas focas.

Enquanto os socorros não apareciam, Fernando Lucas foi hidratando a pele da pequena foca e da mãe, com baldes de água.

O professor Mike Weber, do Instituto de Ciências Biomédicas Abel Salazar passou todo o dia à volta dos animais, bem como Carlos Teixeira do Jardim Zoológico da Maia, para onde foram as duas focas.

Tudo indica que a mãe será devolvida ao mar e ao seu habitat, mais tarde e quando já



Foto ANTONIO CANELAS

se encontrar de perfeita saúde. A foca bebé será alimentada pelos técnicos do Zoo da Maia (visto ser mais do que certo que a mãe o irá regeitar), que garantem ter condições para as albergar.

Entretanto, segundo Carlos Teixeira, do Zoo da Maia, a foca bebé acabou por não resistir aos ferimentos que apresentava apesar dos esforços desenvolvidos pelos veterinários. A autópsia deverá ser feita hoje. A mãe, acabou por reagir bastante bem e até segundo a mesma

fonte já se alimentou.

Uma bióloga do Instituto de Conservação da Natureza, Mariana Cequeira deslocou-se ao Porto para estudar este caso e para prestar auxílio. Os técnicos do Zoo da Maia já pediram auxílio aos seus colegas ingleses.

Carlos Teixeira adiantou-nos que foi improvisada uma piscina para a foca-mãe se exercitar e que quando esta se encontrar recuperada será devolvida ao seu habitat natural.



Foto ANTONIO CANELAS

## Assalto ao Ripolim

Durante a noite do passado dia 16 para 17, ocorreu um assalto ao restaurante Ripolim, situado na rua 19 desta cidade. Os assaltantes arrombaram a porta e levaram uma máquina de tabaco, que era geralmente recarregada aos domingos à noite. O valor total do prejuízo ronda os mil e duzentos contos, sendo 750 apenas do valor da máquina

e o restante de tabaco contido nesta. Segundo depoimento da gerência, aquela máquina totalizava, com o tabaco, um peso incalculável, de forma que se prevê que fosse mais do que um indivíduo.

Já há cerca de três semanas, o mesmo restaurante tinha sido alvo de um assalto, no qual levaram apenas uma máquina de bolas.

## Regimento de Engenharia comemora Dia da Árvore

Uma centena de alunos do ensino pré-primário que frequentam jardins escolas das freguesias adjacentes deslocam-se na sexta-feira ao Regimento de Engenharia nº 3 a fim de comemorar o "Dia da Árvore".

A iniciativa está aprazada para as 10 horas, altura em que terá início a recepção às entidades convidadas - presidente da Câmara de Espinho e presidentes das Juntas de Freguesia do concelho - e a visita à unidade. A plantação de árvores, cedidas pela autarquia, será às 11 horas da manhã. Depois do almoço, às 12 horas, o programa termina com a formatura geral e desfile.

## ALUGA-SE ou VENDE-SE

### ESTABELECIMENTO

C/ 100m<sup>2</sup> de área + 50 de cave e 60 de logradouro  
Rua 30 N° 600

**ARMAZÉM** - c/ 550 m<sup>2</sup> - 350c.

Telef. 720325/977 - Fax 7310436

## Roupeiros e Cozinhas Móveis por medida

Telefone, 753 25 05

## T2 VENDE-SE

200 c. SINAL

+  
54 c. MÊS

REPLICA (ESPINHO) - Telef. 7313263/4/6/7

Empresa comercial e distribuição em Espinho necessita p/ os seus quadros

## VENDEDORES

para ramo de informática, telecomunicações e equipamentos,  
C/ ou sem experiência • C/ carta de condução

**Oferecemos:** Ordenado + Comissões + Prémios

Resposta a este jornal ao nº 5191

## EM ESPINHO ESTABELECIMENTO COM 540M<sup>2</sup>

Bem Localizado

Telefone, (02) 72 85 73

## T3 VENDE-SE

200 c. SINAL

+  
58 c. MÊS

REPLICA (ESPINHO) - Telef. 7313263/4/6/7

## ALUGA-SE ARMAZÉM

Rua do Paço Velho - Anta - Espinho  
Próximo à garagem S. Martinho

A partir de 31 de Março.

C/ 32m de comprimento, 9 de largura e 3.30 de pé direito.

Telefone, 72 39 31 - Sr. Artur Teixeira no 281

## PRECISA-SE

Empregada em Part-Time  
para ramo alimentar  
4 dias por semana

Contactar: SUPER NOVO HORIZONTE

Rua 16, N° 641 - Tel. 721991 - Sr. Martins

## VENDE-SE

ATENÇÃO - ESPINHO - ATENÇÃO

Frente ao mar. Prédio de condomínio fechado. Todos apartamentos com garagem individual + arrumos. Zonas ajardinadas.

**T0 - T1 - T2 - T2+1 - T3 - T4**

Obs: Preços de lançamento (bónus)

Telefone (056) 374107 / 8



# Secretário de Estado reuniu com imprensa de Aveiro

O secretário de Estado da Comunicação Social, Arons de Carvalho, reuniu-se na passada semana com a imprensa regional de Aveiro, sob os auspícios do Governador Civil, Antero Gaspar.

Arons de Carvalho procurou expôr as linhas-mestras da nova legislação que irá entrar em vigor depois de passar na Assembleia da República, bem como os novos incentivos que foram criados para os jornais e rádios locais.

O membro do Governo cumpriu deste modo, mais uma etapa do seu périplo pelos diversos distritos do país, ouvindo diversas queixas e tomando conhecimento de alguns dos mais graves problemas com que se debate a comunicação social regional.

Arons de Carvalho alertou para o facto de os incentivos para a modernização de equipamentos serem mais repar-



tidos, em virtude de, a partir de agora, as rádios locais poderem entrar no concurso.

A questão do porte-pago foi a mais badalada. Se por um lado as medidas adoptadas penalizam as falsas tiragens, ou seja, os jornais que detêm

um grande número de exemplares que são distribuídos gratuitamente através dos Correios, por outro lado, vão penalizar também aqueles que não abusam mas que têm em carteira um grande número de assinantes. No entanto,

parece certo que acabe com a chamada concorrência desleal.

O secretário de Estado disse que, «todas as medidas foram devidamente ponderadas e ouvi muita gente antes de decidir».

Arons de Carvalho anunciou também o protocolo que irá ser assinado com a Portugal Telecom, relativo a descontos nas chamadas efectuadas pela comunicação social local, que irá ser convertido em publicidade.

As queixas apresentadas ao membro do Governo incidiram em diversos pontos, muitos de carácter específico e relacionados directamente com alguns órgãos de comunicação social.

Neste encontro com o secretário de Estado, a administração de «DE» esteve representada por Fernando Cunha.



Deputado social-democrata  
contra o decreto do porte-pago

**Dar aos emigrantes uma coisa com a mão direita enquanto com a esquerda lhes tiram outra...**

Tanto através de deputados do PSD como da CDU, o secretário de Estado da Comunicação Social continua a ouvir críticas sobre decreto recente que retira à imprensa regional o porte-pago, por inteiro.

O último a fazê-lo no Parlamento foi o deputado Antonino Antunes, do Partido Social Democrata, que teve uma intervenção extensa e enérgica sobre a matéria, na defesa das posições alcançadas pelos jornais regionais junto do anterior governo.

Sublinhou aquele deputado **quesomos unânimes na aceitação de que os órgãos de comunicação social regional escrita trazem mais pluralismo, enriquecem o exercício do direito à liberdade de expressão e se afirmaram já como "motores de desenvolvimento e facto de aproximação das populações"**.

*Proseguiu dizendo que ninguém duvida que a imprensa regional constitui elo privilegiado e insubstituível de ligação entre o território nacional (Continente e as Regiões Autónomas) e os nossos emigrantes espalhados pela Europa, pelas Américas, por África, pela Ásia e Oceania.*

**E não nos iludamos - disse, ainda, o deputado - os 5% no corte dos custos de expedição para o estrangeiro, parecendo mais suave do que a redução para o território nacional, na realidade é muito mais significativo, e muito pesado, tanto em valores nominais como reais, e vai ser calamitoso nos seus resultados últimos, em sede de defesa dos interesses nacionais.**

*Para Antonino Antunes, não faz minimamente sentido que, ao mesmo tempo em que o momento político é marcado pela consagração final do voto aos emigrantes nas eleições Presidenciais e pelo inerente reforço da sua participação nos destinos do País se lhes dificulte o acesso aos veículos de informação privilegiados de ligação à terra e à Pátria.*

**Também aqui, por outro lado, os nossos emigrantes poderiam dizer que lhes dão uma coisa com a mão direita enquanto com a esquerda lhes tiram outra.**

*O deputado social-democrata afirmou, ainda, que em conformidade com o Programa do Governo, o presente diploma assume a forma de Decreto-Lei, tendo em vista reforçar a dignidade e isenção do sistema de incentivos agora criado.*

**No que respeita à imprensa regional, o Governo socialista de hoje limitou-se a retirar com a solenidade de um Decreto-Lei aquilo que o Governo social-democrata de ontem lhe atribuiu com a modéstia de uma portaria.**

*Prestígio e Qualidade em  
Padaria e Pastelaria*

**PÃO-DE-LÓ E REGUEIFA DOCE TIPO CASEIRO**

**O MAIOR SORTIDO EM PASTELARIA FINA**

*Deseja a todos os seus estimados Clientes, Fornecedores e Amigos*

*Páscoa Feliz*





Maria de Belém veio cá ver o estado do sector no concelho

# Ministra da Saúde inaugura Centro de Saúde local - Hospital de Espinho anseia

*Maria de Belém inaugurou o Centro de Saúde local, uma semana depois da abertura ao público. As atenções, contudo, estiveram também centradas na resposta da responsável pela "pasta" da Saúde às intenções de levar por diante as obras de ampliação do Hospital de Espinho. A ministra não fez promessas, mas deixou entender que a resolução do problema poderá estar para breve.*

Reportagem de **Sérgio Almeida** (texto) e **Vítor Lancha** (fotos)

Maria de Belém deslocou-se a Espinho para inaugurar o Centro de Saúde, mas não veio sozinha. A ministra fez-se acompanhar por diversos membros do seu gabinete e responsáveis da Direcção Regional de Saúde do Centro tendo em vista a observação "in loco" das condições existentes no Hospital de Espinho.

Antes da visita à unidade hospitalar, a comitiva foi recebida na Câmara Municipal

de Espinho pelo presidente da Câmara, José Mota, satisfeito pela disponibilidade imediata que Maria de Belém demonstrou em deslocar-se a Espinho.

«De hoje em diante, o Centro estará à disposição de todos, quer sejam espinhenses ou visitantes. Espinho não tem apenas 40 mil habitantes. Como cidade turística que é, possui uma população flutuante ao longo de todo o ano. Por isso, não tenho dúvidas que o Centro de Saúde representa mais um passo na nossa caminhada pela obtenção de uma Saúde Pública à altura da cidade», afirmou.



O autarca local não deixou passar em claro a presença daquela responsável governamental e solicitou o preenchimento das duas dezenas de vagas necessárias para o normal funcionamento do Centro. «Somos pacientes, mas gostaríamos de ver o problema resolvido», disse.

Mota abordou, de seguida, o problema de espaço que afecta o Hospital de Espinho, agravado depois da criação de dois novos blocos operatórios. O presidente da Câmara salientou que «existe um problema concreto de falta de camas, mas estou certo que será encontrada a solução mais eficaz. Não queremos nada que não seja nosso. Só aquilo a que temos direito».

Maria de Belém Roseira manteve-se imperturbável

com as reivindicações do autarca espinhense e, mal começou a discursar, não resistiu a fazer um comentário bem humorado às pretensões de José Mota: «Sei perfeitamente

que os pedidos que me foram feitos são justos e legítimos. Se eu visse que eram excessivos, também não havia problema. Limitava-me a não satisfazer essas pretensões...»

A tónica do discurso de Maria de Belém centrou-se na necessidade de haver uma junção de esforços, pois assim será possível minorar as dificuldades existentes. «O Ministério da Saúde não pode nem deve fazer tudo sozinho. É preciso haver uma sinergia de vontades por forma a potenciar o que temos. Há muito problemas para resolver. É por isso que eu peço às pessoas que tenham paciência. Eu tenho muita, aliás», declarou.

A mesma cooperação a que aludiu a ministra deve, no entender, ser aplicada no Hospital e no Centro de Saúde. «Os dois serviços devem agir em simultâneo. Seria muito mau que ambos estivessem de costas voltadas», disse.

A responsável pela pasta da Saúde dirigiu de seguida



**T1 VENDE-SE**

200 c. SINAL

+ 40,5 c. MÊS

REPLICA (ESPINHO) - Telef. 7313263/4/6/7

**Maria de Lourdes**  
BOUTIQUE

**YVES SAINT LAURENT**  
rive gauche

Centro Comercial Solverde II

Loja 14 - Rua 4 - Telef. 723673 - 4500 ESPINHO

Flores Naturais, Secas e Artificiais, Plantas Cestos, Louças, Vidros e outras



Todo o serviço de Arte Floral

Para melhor atendimento, foi criado mais um espaço para si! Junto à Igreja de Espinho

VISITE-NOS!

A. Teixeira C.ª Lda.

PRODUÇÃO: Penafiel - Quinta das Flores - Sete Pedras - Tel. 60055

ESPINHO: Loja 1: Av.ª 24 nº 709 - Tel. 724233

ESPINHO: Loja 2: Rua 20 nº 918 - Tel. e Fax 7311016

PORTO: Foz do Douro - Tel. 6174626

DESCONTOS PARA FLORISTAS

ORNAMENTAM-SE MESAS E SALÕES PARA BANQUETES, CASAMENTOS, BAPTIZADOS, ETC.

CONFIE NA NOSSA LONGA EXPERIENCIA!

Aberto todo o dia das 08h30 às 22h00 e Domingos e Feriados das 09h00 às 13h00

**NATÁRIOS & CARVALHO, L.DA**

**N & C**, L.DA

COMPRA DE SUCATAS METAIS E MÁQUINAS USADAS E OUTROS DESMANTELAMENTOS NAVAIS E INDUSTRIAIS FERROS E CHAPAS DE APROVEITAMENTO

Rua da Cavada Velha - Esmojães Anta - 4500 ESPINHO

Telefone, 7314932 • Fax 720571 • Telemóvel 0931 304523



# Centro de Saúde por ampliação

uma crítica algo dura aos órgãos de Comunicação Social, a quem acusa de focarem apenas os casos negativos no sector. «O panorama da Saúde em Portugal não é tão sombrio como alguns querem fazer crer. Infelizmente, só chegam à opinião pública os casos maus, aqueles que, por qualquer infortúnio, não correm tão bem como todos desejaríamos. Desta forma, estamos a denegrir o esforço de milhares. É desmotivante para

dos principais impulsionadores do Centro agora inaugurado. Não tardou muito a visita de Maria de Belém ao Centro de Saúde. Atenta, a ministra demonstrou inusitado interesse em todas as questões relacionadas com o dia-a-dia do empreendimento hospitalar e ouviu alguns lamúrios sobre os problemas que a falta de funcionários acarreta para uma gestão eficaz da recém-inaugurada unidade.

mais consentâneas com a cidade.

O final da visita ficou marcado por uma "conferência" improvisada destinada a fazer um balanço sobre a visita. O director do Hospital de Espinho, Cruz Pires, considerou que aquela unidade hospitalar «possui tanta ou mais qualidade do que as suas congéneres de nível superior, pelo que me parece óbvia a sua utilidade futura. Todavia, é impossível haver uma qualidade



de Espinho não foi esquecida pelo seu director, convicto quanto à necessidade de se aumentar o número de camas de forma significativa de modo a não esvaziar a importância daquele serviço, agora que a inauguração do Hospital de Santa Maria da Feira parece mais próxima do que nunca.

«Em 1993, o Hospital de Espinho atravessava uma si-

tuação gravíssima. Nos anos seguintes, foi feito um grande esforço no sentido de melhorar o serviço prestado aos utentes. Mas os melhoramentos que efectuámos tiveram um inconveniente: baixaram de forma drástica o número de camas, cujo número ideal ronda as 75. Apelo à boa-vontade da ministra para que, assim que for possível, nos ajude a recuperar o Hospi-

tal», afirmou.

Sem falar em prazos, Maria de Belém adiantou que a situação vivida no Hospital de Espinho é urgente, «a ser resolvida de acordo com a disponibilidade orçamental. É possível melhorar as condições de trabalho desta unidade e, quando isso acontecer, as minhas exigências vão aumentar de forma considerável».



qualquer pessoa sentir que não feitos julgamentos prévios ao seu trabalho», afirmou.

Referindo não pretender desculpabilizar o caso dos hemodialisados de Évora, a ministra revelou que a insuficiência de clínicos gerais a nível nacional terá os seus dias contados mal termine o estágio de três anos - o chamado "internato" - que está a decorrer neste momento.

Do novo Centro para o velho Hospital, separados por escassos metros, a ministra prosseguiu o seu prólogo por terras espinhenses. Ali, teve oportunidade de constatar a degradação que afecta boa parte do edifício e verificar o esforço que tem sido feito para dotar o Hospital de condições

de serviço elevada quando a urgência atende uma média de 130 pessoas por dia, chegando a haver dias em que esse número ultrapasse as 300. Em média, cada espinhense passa pela urgência do Hospital quase duas vezes por ano».

A ampliação do Hospital

## Hospital de Espinho espera de melhores dias

Finda a sessão solene de boas-vindas na Câmara Municipal, a comitiva deslocou-se em seguida ao Centro de Saúde. O átrio daquela unidade hospitalar, apesar de amplo e espaçoso, foi manifestamente pequeno para acolher as duas centenas de pessoas que ali se encontravam.

Antes mesmo do desceramento da lápide, foi feito um minuto de silêncio em memória de Borges Alves, um

## O REPOSTEIRO

- Cortinas
- Tapeçarias
- Estores

Armando Ferreira  
Gerente

Confecção e colocação de todo o tipo de cortinas

**VISITE-NOS**

Rua 30 N° 594 - Telef. 731 39 27 - Telem. 0936-55 44 36

## NOITES DE DIVERSÃO

CASINO SOLVERDE  
apresenta

# Casanova Superstar



A vida do maior sedutor!  
Recriar o esplendor do ambiente veneziano.  
O mistério das máscaras num espectáculo de cor, música e bailado.

Informações e Reservas:  
Tel. (02) 731 31 54

## PROGRAMA DIÁRIO DE ANIMAÇÃO

Perto de si, faça de cada noite uma festa merecida, num local aberto, descontraído e animado.

Jantar + Show + Música ao Vivo + Pista de Dança, desde 4.500\$00 P/P  
Show + Música ao Vivo + Pista de Dança + Consumo Mínimo:  
Domingo a 5.ª feira: 2.000\$ / 6.ª feira e Sábado: 2.500\$



Falta de pessoal médico e auxiliar obriga os empregados a fazerem esforços redobrados

# Centro de Saúde modelar já ab mas (des)espera por mais fu

*O Centro de Saúde abriu ao público sem ver cumprida uma das suas maiores reivindicações: o reforço do pessoal. O Ministério da Saúde tarda em dar "luz verde" para a contratação de duas dezenas de funcionários. Ainda assim, é evidente a satisfação geral pela melhoria de condições que de agora em diante estarão ao dispor dos 40 mil utentes inscritos no Centro, nove mil dos quais sem médico de saúde.*

A má impressão causada pelas linhas cruas e despidas de atractivos que marcam o exterior do novo edifício é logo desfeita mal entramos no átrio. Amplo e funcional, sugere ao utente a comodidade e a eficiência que, por motivos óbvios, o anterior centro de saúde não poderia oferecer.

A abertura ao público no

dia 10 decorreu sem grandes sobressaltos, apesar de só na segunda-feira (véspera da inauguração oficial, com honras de ministra e tudo) a "operação" estar concluída. A informatização do centro e a instalação de 30 linhas telefónicas foram os derradeiros apertos na mudança de instalações.

Habitados que estavam a trabalhar em condições precárias, os funcionários encararam o trabalho adicional a que foram submetidos nos últimos dias quase com um "sorriso nos lábios". O objectivo a que se propuseram -



mudar de "casa" sem que daí resultassem prejuízos para os seus utilizadores - foi atingido na plenitude.

Pelo menos, a fazer fé nas opiniões dos utentes que ouvimos, as condições de funcionamento da nova unidade hospitalar - mesmo sem estar a cem por cento - superam em larga escala as que eram fornecidas nos edifícios que albergavam até há bem pou-

co tempo os serviços do Centro de Saúde.

A distribuição dos serviços por uma dúzia de módulos que funcionam de forma autónoma veio reduzir as tão características filas de espera. Os responsáveis da nova unidade hospitalar garantem que a organização da mesma não difere da que era utilizada no antigo Centro. A principal diferença reside nas condições, as quais constituíam até à data o grande obstáculo à prestação de um bom serviço.

### Falta de pessoal: problema por resolver

Por concretizar continua o reforço do pessoal. O novo Centro de Saúde possui 36

funcionários, número que não foi reforçado em relação ao existente antes da inauguração do empreendimento. Os 20 funcionários a menos que a unidade possui distribuem-se pelo pessoal médico e auxiliar.

As estatísticas confirmam isso mesmo: Espinho possui um médico por cada 1.800 habitantes, enquanto que as directivas do Ministério de Saúde aconselham a que não se ultrapasse a taxa de 1/1500.

É aqui que entram as consultas de recurso, destinadas aos nove mil utentes que não possuem médico de família. A direcção do Centro de Saúde garante que ninguém fica para tal tenha sido obrigada a recorrer a médicos de outros

estabelecimentos para suprir as insuficiências.

Os constantes apelos ao Ministério da Saúde não surtiram efeito. Das duas dezenas de funcionários pretendidos para que o Centro de Saúde laborasse normalmente, Maria de Belém Roseira disponibilizou apenas um. O rigor orçamental é apontado por todos como o "culpado" de toda a situação, ao permitir apenas a contratação de funcionários a "conta-gotas".

Mas o problema deverá ser minorado já a partir do dia 1 de Abril, data em que entram em funcionamento as consultas abertas. Trata-se de um serviço inovador, dirigido a todas as pessoas inscritas no Centro, que pretende colmatar o acentuado défice de médicos. Todos os dias, das 8 às 20 horas, dois especialistas estarão sempre disponíveis num serviço cujo funcionamento, a revelar-se eficaz, pode fazer "esquecer" os sete médicos em falta.

Com a criação das consultas abertas, espera-se que o afluxo anormal de pessoas às urgências do Hospital de Espinho sofra uma redução drástica, até porque, a partir dessa data, só será possível recorrer àquele serviço depois de o utente ter sido devidamente referenciado pelo Centro de Saúde.

### A simpatia como lema

Os problemas com a empresa construtora fizeram com que o Centro de Saúde só agora entrasse em funcionamento. Uma espera de 18 meses que esteve envolta em algum mistério que se adensou mal foi aventada a hipótese de o atraso estar relacionado com uma eventual falta de equipamento.

Mais de três anos volvidos após o início das obras, o Centro de Saúde abre finalmente as portas. Com umas instalações modelares - mesmo com uma arquitectura de gosto algo duvidoso -, o empreendimento possui condições muito próximas das ideais para assegurar um bom serviço.

Semanário Registado na Direcção-Geral de Comunicação Social sob o n.º 41/37

**DEFESA DE ESPINHO**

Fundado em 27/Março/1932

**DIRECTOR**  
ÁLVARO GRAÇA  
**PROPRIEDADE**  
EMPES - EMPRESA  
DE PUBLICIDADE  
DE ESPINHO, LDA.

Matriculada na Conservatória do Registo Comercial de Espinho sob o n.º 59, folhas 30 do livro C-1

Capital Social 1.040.000\$00

**REDACÇÃO**  
**E SERVIÇOS**  
**ADMINISTRATIVOS**  
Rua 26, N.º 601 - 2.º Esq.  
Apartado, 39  
4501 ESPINHO Codex

**Publicidade e**  
**Serviços Administrativos**  
Telef / Fax 72 15 25

**Redacção**  
Telefone, 731 20 19

**PAGINAÇÃO**  
**ELECTRÓNICA**  
**e FOTOMONTAGEM**  
"DEFESA DE ESPINHO"  
**IMPRESSÃO**  
NAVEPRINTER - INDÚSTRIA GRÁFICA DO NORTE, SA

E.N. 14 (km 7,05)  
Apartado 121  
4471 MAIA Codex  
Tels. 941 10 85; 948 56 31 e 948 55 64  
Fax 941 10 84

**TIRAGEM MÉDIA**  
3.500 EXEMPLARES  
Depósito Legal  
N.º 1604/83  
**MEMBRO DA UNIR**



**CAPITEL**  
Imobiliária

**VENDE-SE**  
**ESPINHO**

- T1 Novo** - no centro - 11.000c.
- T2 Novo** - Com suite e Garag. Individual.
- T3 Novos** - Desde 17.000c.
- T3 Usado** - Cozinha Equipada, Vistas Para o Mar. 18.500c.
- T4 Usado** - Rua 19 - 20.000c.
- T4 Duplex** - Óptima área, Junto à Praia

Moradias de Excelente Qualidade  
Venha Visitar

★★★★★

Terrenos p/ Construção de Moradias, Desde 8.500c.

★★★★★

Lojas no Centro de Espinho  
P/ Vender ou Arrendar

★★★★★

Apartamentos T2 e T3 Para Arrendar

★★★★★

Apartamentos em Construção de Diversas Tipologias em Espinho e Arredores  
Contacte-nos e Saiba Pormenores  
Garantimos Facilidade Na Obtenção de Crédito Bancário

Telef.: 7311400

## CURSOS

**INFORMÁTICA** - Início a 3 de Abril

**CONTABILIDADE** - Só aos sábados - Início a 5 de Abril

**INGLÊS** - Início a 6 de Maio

**ESCOLA DELTA**

Rua 31 N.º 684 (frente à feira) Telef. 721655 - ESPINHO

## MORADIA

**27.500C. NEGOCIÁVEIS**  
**USADO - EM MIRAMAR**

**RÉPLICA (ESPINHO) - Telef. 7531096**



# Abriu as portas para funcionários

Acessos fáceis, salas de triagem e coordenação em todos os módulos e casas de banho para deficientes dizem bem da minúcia que presidiu à sua construção. Um pequeno senão salta, todavia, logo à vista: falta uma sala de grandes dimensões que permita a realização de assembleias gerais. Os compartimentos existentes não albergam mais de duas dezenas de pessoas, o que obriga a que as futuras reuniões tenham que se realizar... no átrio.

O "grosso da fatia" dos 200 mil contos que custou o Centro de Saúde foram suportados pelo respectivo Ministério, mas a autarquia local "entrou" com 60 mil contos, verba nada negligenciável para os "cofres" municipais. Para além do mais, a Câmara forne-



Foto VÍTOR LANCHÁ

ceu apoio logístico de variada ordem que viabilizou a entrada imediata em funcionamento da unidade.

As diferenças entre o Cen-

tro de Saúde antigo e o actual não se esgotam nas condições ao dispor dos utentes. É intenção dos directores do Centro implementar uma fi-

caracterizam os funcionários dos estabelecimentos de saúde nacionais.

Para breve está também projectada a contratação de uma empresa que assegure a limpeza do Centro de Saúde. Os responsáveis fizeram as contas e concluíram que esta solução é menos dispendiosa do que a contratação de funcionários. O mês de Maio irá dar início ao trabalho da firma eleita.

A transferência de serviços já está a ter repercussões óbvias no funcionamento do Centro. Os compartimentos exíguos em que estavam instalados quase todos os departamentos deram lugar a espaços mais amplos e arejados. E mesmo com a crónica falta de funcionários, cada módulo do Centro dispõe de dois médicos, número esse só possível graças à boa vontade revelada pelos funcionários.

SA



Foto VÍTOR LANCHÁ

No dia 23

## Teatro para crianças no salão paroquial

A Câmara Municipal de Espinho vai promover um espectáculo de Teatro de Marionetas de Igor Gandra, intitulado "O Soldadinho", dirigido às crianças do nosso concelho. Este espectáculo, integrado nas comemorações do dia Mundial do Teatro, realizar-se-á no dia 23 de Março, pelas 16 horas, no Salão Paroquial de Espinho.

Como é habitual, a Câmara Municipal de Espinho facultará transporte às crianças de Anta, Paramos, Silvalde e Guetim, pelo que estas se devem encontrar nas Juntas de Freguesia respectivas, a partir

das 15 horas.

Este projecto consiste na adaptação para teatro, do conto de Hans Christian Andersen, a uma realidade contemporânea, transformando assim os soldadinhos de chumbo e outros brinquedos do passado, nos actuais heróis do futuro, que as televisões transmitem e as lojas de brinquedos comercializam. É uma tentativa de actualização da forma, sem danificar a essência do conto, do amor platónico, impossível entre o soldado e a bailarina, desta espécie de Romeu e Julieta em brinquedo.

losophia de atendimento personalizado, que desmistifique o défice de simpatia e a tradicional má-disposição que, no entender de muitos,

## Cerciespinho em AG

A Cerciespinho vai realizar no próximo dia 25, pelas 20h30, na sua sede, uma Assembleia Geral Ordinária, com a seguinte ordem de trabalhos:

Leitura, discussão e aprovação da Acta da Assembleia Geral anterior; apresentação, discussão e aprovação do Relatório de Actividades da Direcção; apresentação, dis-

cussão e aprovação das contas de gerência do ano de 1996; apresentação, discussão e aprovação do relatório e parecer do Conselho Fiscal; apresentação, discussão e aprovação do plano de actividades e orçamento para o ano de 1997; apresentação, para discussão e aprovação de qualquer assunto de interesse para a Cerciespinho.

## Mais de 150 mil contos para repavimentar ruas

As ruas do Calvário e Boa Nova-Figueiredo, em Silvalde, rua Central em Paramos e as ruas numeradas 9, 11, 15, 21, 23, 25, 26, 27, 29 e 30 irão ser alvo de grandes melhoramentos (repavimentação), todas estas últimas, a Nascente da Avenida 24. A Câmara Municipal de Espinho já adjudicou a obra que virá a melhorar de forma muito sensível, os acessos e a circulação na cidade.

Com estas obras, encontra-se em fase de ultimateção o projecto global e estratégico delineado pela Câmara, cujo principal objectivo era o de dotar todo o concelho de vias de comunicação, que não só revolucionam pela positiva, o trânsito em todo o município, como também proporcionam maior comodidade e atractividade, relativamente a quem demanda a cidade, seja por motivos turísticos, desportivos, culturais ou económicos.

## Presumíveis traficantes presos pela PSP de Espinho

A PSP de Espinho deteve um homem, de 31 anos de idade, solteiro, desempregado e residente nesta cidade, por ter sido surpreendido na posse de 10 embalagens de heroína, com o peso total de 0,8 gramas. A droga foi-lhe apreendida, bem como a importância de aproximadamente 20 mil escudos, proveniente da venda de estupefacientes. Este indivíduo foi presente ao Tribunal.

A mesma polícia, deteve igualmente dois homens, de 40 e 33 anos de idade, um cozinheiro e um pescador, também residentes nesta cidade, por terem sido surpreendidos na posse de 0,975 gramas de cocaína, 1,336 gramas de heroína e 2,338 gramas de haxixe. Os mesmos foram presentes no Tribunal de Instrução Criminal, no Porto.

A PSP deteve ainda um homem e uma mulher, de 27 e 38 anos de idade, a transaccionarem heroína, da qual foi apreendida 0,5 g e alguma de importância em numerário.

## Tentativa de assalto numa lavandaria

A PSP de Espinho, deteve um homem, de 33 anos de idade, solteiro e desempregado, residente nesta cidade, por tentativa de assalto a uma lavandaria. O assalto acabou por não se concretizar, devido à rápida intervenção da PSP. Contudo, foram causados alguns danos, nomeadamente, dois vidros partidos dessa lavandaria.

A Polícia deteve ainda dois indivíduos em flagrante, quando estes se preparavam para assaltar um estabelecimento comercial na cidade.

Os indivíduos em causa, um tipógrafo e um pedreiro oriundos da Maia e de Ermesinde, respectivamente, foram surpreendidos pelas forças policiais na altura em que se aprestavam para entrar na loja, depois de terem partido um vidro.

## Álcool no sangue causa acidente

Um indivíduo, de 44 anos de idade, solteiro, desempregado e residente em Espinho, foi detido pela PSP, por conduzir uma viatura automóvel sob influência de álcool no sangue, acusando uma taxa de 1,22 g/l, em consequência de um acidente de trânsito. O indivíduo foi presente em Tribunal e condenado a uma multa de aproximadamente 40 mil escudos, em alternativa a 60 dias de prisão e inibição de conduzir pelo prazo de 40 dias.

Um outro homem, de 29 anos de idade, casado, empregado fabril, residente em Santa Maria da Feira, foi detido por se encontrar a conduzir uma viatura com uma taxa de alcoolémia de 2,20 g/l e de ter sido interveniente num acidente de viação.

Em tribunal, o infractor foi condenado a uma multa de 36 contos, em alternativa a 60 dias de prisão, e a três meses de inibição de conduzir.





## Escola da Marinha nº2 plantou 50 árvores

No passado dia 13, integrado no projecto educativo da Escola da Marinha nº2 e no sub-projecto de educação ambiental daquele estabelecimento de ensino, foram plantados 50 exemplares de espécies seleccionadas de árvores no recinto exterior da escola.

A acção contou com o apoio de técnicos credenciados do Instituto Florestal, através da Delegação Florestal de Entre Douro e Minho e da Zona Florestal do Vale do Sousa, liderados pelo engº Luís Corte-Real.

A segunda fase deste projecto decorrerá no próximo dia 21 no âmbito das comemorações do Dia Mundial da Floresta.



# Toxicoddependência em debate pelo ensino recorrente de Espinho

Realizou-se, recentemente, na Ponte de Anta, um colóquio subordinado ao tema "Toxicoddependência", que contou com a presença de

elementos da Associação Le Patriarche. Tratou-se de uma iniciativa do ensino recorrente de Espinho e foi destinada aos seus alunos.

Do muito que de importante se disse e se discutiu, salientou-se um alerta lançado por uma aluna do 2º ciclo da escola de Paramos:

Falar hoje em dia em "droga", é entrar num mundo cheio de problemas... No entanto, não basta dizer "não" ou esconder o flagelo. Há que educar, prevenir e apoiar os jovens e as suas famílias.

Muitos adolescentes procuram a droga, um refúgio e uma solução. Só que, depressa encontram um inferno e uma estrada seca, que às vezes só tem ida e não tem volta possível.

Cabe aos pais e educadores, estarem sempre alerta! Compreender e ouvir, é uma forma de ajudar. Negar o amor? Nunca!

Ouçam os vossos filhos, estendam a mão aos vossos alunos, procurem a acção e não a inércia... Ajudem-nos a procurar a saída e a renunciar a uma "droga de vida".



JF

## Estudantes italianos visitaram hotéis de Espinho



Um grupo de três dezenas de alunos dos cursos de Hotelaria de Cozinha e Restaurante/Bar do Instituto Turístico Alberghieri de Nicotera, Itália, acompanhado de dois professores, estiveram em Espinho com o objectivo de fazer um estágio de formação profissional em unidades hoteleiras da cidade.

Além do estágio nas principais unidades hoteleiras de Espinho, os jovens estudantes transalpinos participaram em colóquios temáticos que versaram a língua e cultura portuguesa, bem como a história e geografia do nosso país.

Durante o período em que esteve entre nós, o grupo visitou as cidades do Porto e de Coimbra, bem como o santuário de Fátima.

Nos últimos dias, participou ainda nas VI Jornadas de Hotelaria e Turismo da Escola Profissional de Espinho (ESPE) que se realizaram no Hotel Praiagolfe.

Esta visita a Portugal de um grupo de alunos da região italiana de Calábria, surge na sequência de um intercâmbio cultural e profissional entre este instituto turístico transalpino e a ESPE.

**FIAT**

**Para quem está farto de andar à pendura...**

**Fiat, o primeiro carro equipado com carta de condução.**

Até 30 de Junho a Fiat oferece a carta de condução\* na compra de qualquer modelo de automóveis ligeiros Fiat. Basta apresentares o documento comprovativo de que tiraste a carta entre os dias 1 de Janeiro e 30 Junho de 1997. Além disso, esta oferta é acumulável com outras promoções que a Fiat venha a desenvolver. Por isso, tira a carta, escolhe um Fiat e deixa de andar à pendura dos outros.

**REPUBLICA PORTUGUESA**  
**P**  
**CARTA DE CONDUÇÃO**

Modelos das COMUNIDADES EUROPEIAS

**UMA INICIATIVA DOS CONCESSIONÁRIOS FIAT.**

**Italnor**  
Concessionário **FIAT**

**VIATURAS USADAS**  
(COM 0% DE ENTRADA)

MARCA	MODELO	COR	ANO	PREÇO
CITROËN	AX 11 TRE 3pt	Vermelho	1992	760c.
FIAT	Punto 6 Speed	Cinzento	1994	1.460c.
FIAT	Tipo 1.4 S 3pt	Bordeaux	1994	1.380c.
FIAT	Uno 45 S	Vermelho	1987	390c.
FIAT	Uno 45 S 3pt	Cinza	1992	820c.
FIAT	Uno 45 S 5pt	Preto	1988	480c.
FIAT	Uno 45 S 5pt	Preto	1992	880c.
FIAT	Uno 60 S 3pt	Cinzento	1989	460c.
FORD	Fiesta 3pt	Preto	1990	780c.
FORD	Fiesta Van	Vermelho	1990	860c.
LANCIA	Y10	Cinza	1994	1.380c.
NISSAN	Patrol	Cinzento	1989	1.950c.
RENAULT	9 GTC	Branco	1985	180c.

**Italnor - Sociedade de Automóveis do Norte Lda.**  
**ESPINHO - Rua 20/43 • Telefones: 725528 / 726202**  
**STª Mª da FEIRA - Av. 25 de Abril • Telefone: (056) 373895**



## Hóquei em patins

## Jogo com o Sp. Tomar é importante para a permanência

A equipa de hóquei em patins da Associação Académica de Espinho foi derrotada no passado fim de semana, pela turma do Gulpilhares, em encontro a contar para o Campeonato Nacional da 1ª divisão.

Os academistas, com esta derrota por 3-1, a apenas quatro jornadas do final desta fase, continuam "encostados" ao último lugar da tabela classificativa, com os mesmos 26 pontos do Hóquei de Sintra.

A Académica de Espinho terá no próximo sábado, pelas 18 horas no seu pavilhão, um encontro de vital importância para a permanência na 1ª divisão, com o Sp. Tomar, necessitando, por isso, do apoio da sua massa associativa.

## Hóquei em campo

## Académica empata com Leixões

A equipa de hóquei em campo da Associação Académica de Espinho, empatou com o Leixões a uma bola, em encontro realizado em Matosinhos.

Na quinta jornada da primeira fase do campeonato nacional, os academistas ocupam a quinta posição, com menos um jogo e 26 pontos.

## No próximo fim de semana

## Open Buondi/FPS 97 na praia da Baía

Nos próximos dias 21, 22 e 23, vai decorrer, na Praia da Baía, a primeira etapa do "Open Buondi/FPS 97", a contar para o campeonato nacional de "surf".

A organização desta pro-

va é da Federação Portuguesa de Surf e conta com a colaboração do Oceano Espinho Clube (ligado à Associação Portuguesa de Artes Marciais - APAM) e do Clube de Surf do Porto.

## Andebol

## Elsa Costa na Selecção Nacional

A atleta da Escola Secundária Dr. Manuel Laranjeira, Elsa Costa, foi convocada para a Selecção Nacional de Andebol de Sub-18, para um estágio que está a decorrer em Leiria até ao dia 27 e que irá culminar com a disputa da Taça Latina.

Por outro lado, a Associação de Andebol do Porto convocou para a Selecção Regional de Iniciados as seguintes atletas espinhenses que irão disputar um torneio de seleções:

Sónia Ribeiro, Maria Ma-

nuel, Lígia Peralta e Isabel Meneses.

Entretanto, a equipa de iniciadas da "Manuel Laranjeira", em encontro realizado no Colégio de Gaia, no domingo passado, perdeu com o Santa Joana por 9-8, em encontro que contava para o Campeonato Regional daquela categoria.

No próximo sábado, no pavilhão Municipal de Ermesinde, pelas 16 horas, a turma da "Manuel Laranjeira" irá bater-se com o Esposende.

## No domingo

## "Tigres" preparam a festa do "tri" de vólei

A equipa de voleibol do Sporting Clube de Espinho, depois de vencer o Esmoriz Ginásio, no sábado passado, por 3-0 (16-14, 15-3 e 15-5) em encontro a contar para o Campeonato Nacional da 1ª divisão, vai começando a preparar a festa da conquista do título para o próximo domingo, no encontro que irá realizar com o Nacional da Madeira. Os "tigres" defrontarão, no sábado, a turma do Castelo da Maia e, ao que sabemos, os jogadores, preparam uma bonita "coreografia" para o jogo que lhes consagrará o título e o tricampeonato.

Por outro lado, na luta pela fase final B, a Académica de Espinho perdeu o encontro com a equipa do Leixões, em Matosinhos, na "negra", 3-2 (15-11, 17-15, 13-15, 10-15 e 15-12), mas não perdeu o comando da prova.

Os academistas lideram a classificação, com 26 pontos, mais cinco que o segundo, a Académica de

S. Mamede.

Nas camadas jovens, o Sporting de Espinho conseguiu duas vitórias: em juvenis masculinos e femininos, por 3-0, respectivamente, com o Esmoriz Ginásio e com o Guarda. As sêniors "tigres" perderam com a Académica de S. Mamede, em Espinho, por 3-0.

A equipa de júniores masculinos da Académica de Espinho, venceu o Sporting de Espinho por 3-2, em encontro realizado no pavilhão Arquitecto Jerónimo Reis.

## Manuel Silva foi o "Melhor Scorer"

O atleta Manuel Silva da equipa de voleibol do Sporting de Espinho foi considerado pela Federação, através de um estudo, o "Melhor Scorer" do campeonato nacional da primeira divisão de sêniors masculinos.

Manuel Silva, em nove jogos e em 29 sets que participou, colocou 36 ataques,

fez 19 blocos e acertou sete serviços.

O "tigre" Sandro Correia ocupa a quarta posição, com menos jogos e sets, juntamente com Wagner Silva.

Nas segunda e terceira posições estão os atletas do Castelo da Maia, respectivamente, Ubirajara Pereira e Maurício Cavalcanti.

Ainda na lista apresentada pela Federação Portuguesa de Voleibol, no "ranking" de equipas, o Sporting de Espinho sagrou-se campeão no ataque e no bloco.



## Núcleo Sportinguista celebrou 3º aniversário



O Núcleo Sportinguista de Espinho comemorou na passada sexta-feira, no Hotel PraiaGolfe, o terceiro aniversário da colectividade.

Nelson Carriço, Jesus Correia e Carvalho foram as figuras "leoninas" presentes no jantar, marcado pela ausência dos galardoados com o prémio "Golfinho" - instituído este ano pelo Núcleo - José Roquette, Pedrosa e Vítor Damas. Teresa Machado e Nelson Carriço receberam os galardões relativos à atleta amadora do ano e núcleos.

## Desportel organiza torneios de ténis

A Desportel Espinho vai levar a efeito nos próximos dias 24 a 28 de Março, entre as 10 as 12 horas e as 14 as 16 horas, no Complexo de Ténis de Espinho, uma acção de divulgação de ténis junto das escolas do concelho, que se denominará "Semana do ténis para todos". Esta acção terá a Direcção técnica do tetra campeão nacional, Pedro Cordeiro e do professor Pinto Lopes, licenciado em Ciências do Desporto.

Os objectivos desta realização são essencialmente a divulgação de uma modalidade desportiva em crescente popularidade e proporcionar à população o conhecimento do Complexo de Ténis de Espinho, ainda desconhecido da esmagadora maioria.

## Vamos ajudar o nosso Espinho

Não vamos pensar no pior, até porque, durante a primeira volta do Campeonato Nacional da 1ª divisão, a equipa de futebol do Sporting Clube de Espinho conseguiu amealhar mais pontos do que aqueles que lhe eram exigidos.

Foi, de facto, uma brilhante prestação a dos pupilos de Zinho, o que lhes veio garantir uma certa tranquilidade para a segunda volta.

Se não fossem as lesões de Milton Mendes, Caetano, Duca, Luís Miguel, Artur Jorge Vicente, Márcio Luís, Pedro, Paulo Pires, etc., o "fio de jogo" levado a campo pelos "tigres" viria, concerteza, a ter os seus frutos.

Não se pode exigir muito mais, dadas as circunstâncias.

É tempo de haver compreensão e de nos unirmos para, já no próximo encontro com o Leça, no Estádio Comendador Manuel de Oliveira Violas, podermos começar a "amealhar" pontos.

Não é com vaias nem com insultos que podemos ajudar a nossa equipa. Ela já provou que, por tão simples que é, e pela qualidade que tem, pode muito bem fazer frente a qualquer um.

É com incentivos e aplausos que podemos galvanizar os nossos atletas. Afinal é aquilo que os outros fazem quando jogam em casa!

MP

**VENDE-SE**  
**MORADIAS DESDE**  
**17.500 c.**

REPLICA (ESPINHO) - Telef. 7313263/4/6/7

## Gabinete de Radiologia de Espinho

**DR. JORGE NUNES DE MATOS**  
**DR.ª MARIA DO CARMO VASCONCELOS**

Médicos especialistas — Raios X — Ecografia — Mamografia

Acordos com: ADSE, SAMS, PORTUGAL TELECOM, PSP, GNR, CGD, ACASA, MINIST. JUSTIÇA, CTT e SNS

Consultório: Rua 20 n.º 1436 r/c Dt.º • Telef. e Fax 721975 - 7314650  
Horário: das 09h00 às 12h00 e das 14h00 às 19h00

## Tele-Rocha

Projectos-instalações de gás  
Móveis e Electrodomésticos  
Cozinhas por medida

Rua 24 - 771 - Tel. (02) 721612  
Secção de gás - Rua 31, 469 - ESPINHO  
Telef. (02) 720325 - Fax (02) 7310436



No domingo

# Tap Rallye de Portugal/97 arranca na Figueira da Foz

O TAP Rallye de Portugal/97 vai para a estrada no próximo fim de semana, tendo o seu início numa super-classificativa a disputar na Serra da Boa Viagem, próximo da Figueira da Foz, no próximo domingo, a partir das 15 horas.

Os principais pilotos de nível mundial (MacRae, Hakinen, Saiz, Eriksson, Burns,

Swarcz) bem como os nacionais (Peres, Adruzílio, Rui Madeira, Macedo, Azeredo) terão uma dura missão em quatro dias de prova, na busca do melhor resultado.

O espectáculo vai começar e é necessário lembrar todas as regras de segurança: "longe do perigo - perto da emoção".

Paulo Resende

## Eleições no Desportivo da Ponte de Anta

# Entrega de listas termina no dia 27

Termina na próxima quinta-feira o prazo para a entrega de listas no Desportivo da Ponte de Anta, cujas eleições terão lugar no próximo dia 12 de Abril.

Para o efeito, será facultada na sede a respectiva regulamentação e todos os esclareci-

mentos aos sócios interessados.

Entretanto, o Desportivo da Ponte de Anta vai reunir-se em assembleia geral, já amanhã, sexta-feira, pelas 21h30, a fim de aprovar o relatório e contas relativos ao ano civil transacto.

# Cabaz de Natal da AAE vai ser sorteado de novo

Por não ter sido reclamado o prémio sorteado pela Lotaria do Natal, vai realizar-se novamente o sorteio do cabaz, desta feita pela Lotaria da Páscoa.

O prazo de reclamação do prémio é até ao dia 11 de Abril,

inclusive. Caso o cabaz não seja reclamado, far-se-á um leilão, no intervalo do jogo de hóquei em patins AAE/Oliveirense, a realizar no dia 12 de Abril, e o respectivo prémio será entregue pela melhor oferta.

# Ginastas academistas brilharam em Cascais

A ginasta da Associação Académica de Espinho, Sara Pinto, foi a vencedora do "Torneio Primavera", de ginástica rítmica desportiva, na categoria de esperanças, re-

alizado no pavilhão do Complexo Desportivo de S. Domingos de Reina, em Cascais.

A academista Vanessa Pereira, em séniores, conquistou o quarto lugar.

# Futebol júnior Sporting de Espinho bateu o Salgueiros

A equipa de juniores do Sporting Clube de Espinho venceu a turma do Salgueiros por 2-0, em encontro a contar para o Campeonato Nacional de juniores A.

Os "tigres" de Manuel Gomes ocupam a nona posição da tabela classificativa, com 19 pontos.

No próximo sábado, os espinhenses irão a Penafiel, defrontar a turma local, às 15 horas.

Menos sorte tiveram os infantis que foram ao Estádio do Bessa perder por 1-0. Foi um "magro" resultado que traduz a grande oposição que os "tigrezinhos" exibiram peran-

te um grande candidato e líder da série.

O encontro foi tecnicamente bom, com excelentes momentos de futebol.

Alinharam pela turma espinhense os seguintes jogadores:

Vítor Hugo; Pedro Santos, Lúcio Flávio, Miguel Ângelo e Joel; Pedro Miguel, Timóteo (Artur Filipe aos 35 minutos) e David; Vítor (Filipe, aos 51'), Tiago e Carlos Gomes (Edgar, aos 25').

A turma do Sporting de Espinho ocupa a terceira posição, com os mesmos quatro pontos que o Feirense.

## Divisão de honra

# No "reino" dos empates

Na segunda divisão de honra, as coisas continuam a não correr da melhor maneira para o líder, o Varzim, que perdeu em Beja, com o desportivo local, por um conclusivo 5-1. O Campomaiorense, o seu mais directo adversário, também não foi além de um nulo, em Paços de Ferreira, com a equipa local, reduzindo em um ponto

a diferença para o primeiro classificado.

No "derby" que marcava a 23ª jornada, União de Lamas-Feirense, também não foi além de um empate a um golo. Mas, a turma de Santa Maria da Feira continua em quarto lugar, com o Felgueiras, a apenas três pontos de um lugar de subida ao primeiro escalão, ou seja, a uma vitória.

### Resultados

U. Lamas **1•1** Feirense  
 Desp. Beja **5•1** Feirense  
 Covilhã **3•1** Moreirense  
 P. Ferreira **0•0** Campomaior.  
 Académica **1•0** U. Madeira  
 Beira Mar **1•0** Alverca  
 Estoril **0•0** Felgueiras  
 Aves **2•0** Penafiel  
 Ac. Viseu **1•0** Tirsense

### Próxima Jornada

Feirense - Aves  
 Tirsense - U. Lamas  
 Felgueiras - Beira Mar  
 Ac. Viseu - Desp. Beja  
 U. Madeira - P. Ferreira  
 Moreirense - Académica  
 Alverca - Covilhã  
 Campomaior. - Varzim  
 Penafiel - Estoril

### Classificação

	J	V	E	D	M-S	P
Varzim	23	14	5	4	34-28	47
Campomaior.	23	13	7	3	32-19	46
Académica	23	11	5	7	25-15	38
Felgueiras	23	8	11	4	28-22	35
Feirense	23	9	8	6	38-28	35
Aves	23	9	6	8	26-28	33
Penafiel	23	8	9	6	24-20	33
P. Ferreira	23	7	9	7	24-30	30
Beira Mar	23	7	9	7	25-21	30
U. Madeira	23	7	7	9	28-33	28
Desp. Beja	23	6	9	8	30-33	27
Estoril	23	7	6	10	20-24	27
U. Lamas	23	7	6	10	22-22	27
Moreirense	23	6	8	9	29-27	26
Ac. Viseu	23	5	8	10	18-28	23
Covilhã	23	5	8	10	22-32	23
Tirsense	23	6	5	12	18-31	23
Alverca	23	4	10	9	20-22	22

## 1ª divisão

# Sporting anima campeonato - Benfica é humilhado na "Luz"

Se não fosse a vitória do Sporting sobre o Futebol Clube do Porto, no estádio das Antas, relançando assim a emoção sobre o Campeonato Nacional da 1ª divisão, o tema de manchetes nos jornais seria a desastrosa carreira que o "glorioso" Benfica vem percorrendo.

Desta vez, a turma liderada pelo espinhense Manuel José perdeu com o Salgueiros, no Estádio da Luz, por 4-3. Este "escândalo" acabou por não ter tanto impacto conforme aquele que se esperaria. O Benfica anda na "rua das amarguras" e o treinador espinhense procura a todo o custo reconstruir a moral e a estrutura de uma equipa mo-

ralmente desfeita.

O Sporting conseguiu aproximar-se do FC Porto com uma vitória por 2-1. Foi indiscutível e vem numa altura em que os "dragões" atravessam uma fase menos boa. Os "leões" estiveram a vencer por 2-0 e acabaram por ser batidos, num lance menos afortunado do guarda redes, De Wilde.

De resto, não houve muitas mais surpresas, a não ser os tumultos causados pelos adeptos do Rio Ave no final do encontro com o Farense, em Vila do Conde. O árbitro, algarvio, fora alvo de algumas acusações e a sua saída do estádio teve de fazer-se pelos fundos.

## CAPITEL IMOBILIÁRIA

Telefone 731 14 00

### Resultados

Marítimo **1•0** Espinho  
 FC Porto **1•2** Sporting  
 Leça **1•3** Boavista  
 Rio Ave **0•0** Farense  
 Guimarães **3•1** E. Amadora  
 G. Vicente **3•4** U. Leiria  
 Belenenses **2•1** Setúbal  
 Benfica **3•4** Salgueiros  
 Braga **3•0** Chaves

### Próxima Jornada

Espinho - Leça  
 Sporting - Guimarães  
 Boavista - FC Porto  
 Rio Ave - Belenenses  
 Farense - Marítimo  
 Salgueiros - Sp. Braga  
 Chaves - G. Vicente  
 U. Leiria - Setúbal  
 E. Amadora - Benfica

### Classificação

	J	V	E	D	M-S	P
FC Porto	23	18	3	2	54-17	57
Sporting	23	15	5	3	36-12	50
Benfica	23	13	4	6	40-19	43
Braga	23	11	7	5	32-31	40
Guimarães	23	11	5	7	38-28	38
E. Amadora	23	8	8	7	27-25	32
Salgueiros	23	8	8	7	31-34	32
Belenenses	23	8	7	8	30-36	31
Chaves	23	8	6	9	28-37	30
Boavista	23	6	11	6	32-28	29
Espinho	23	8	4	11	21-31	28
Setúbal	23	7	7	9	26-31	28
Marítimo	23	7	6	10	26-34	27
Farense	23	6	9	8	19-22	27
Leça	23	6	6	11	25-31	24
U. Leiria	23	5	4	14	20-38	19
Rio Ave	23	4	6	13	22-34	18
Gil Vicente	23	2	6	15	22-42	12

## CAPITEL IMOBILIÁRIA

Telefone 731 14 00

### Goleadores

#### Sp. Espinho



Artur Jorge ..... 4  
 Besirovic ..... 3  
 Milton Mendes ..... 2  
 Carlos Pedro ..... 2  
 Sérgio Lavos ..... 2  
 A. Jorge Vicente ..... 2  
 Lino ..... 1  
 Caetano ..... 1  
 Pedro ..... 1  
 Bolinhas ..... 1  
 Filó ..... 1  
 Joilton ..... 1

#### 1ª Divisão

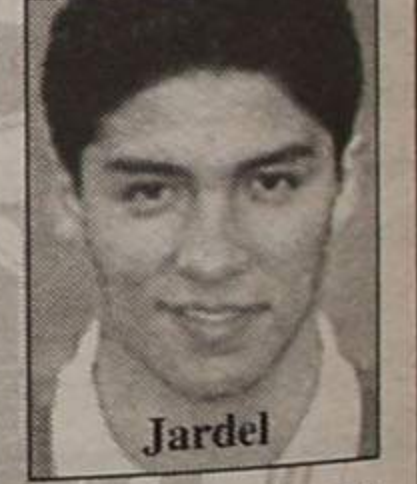

Jardel ..... **FC Porto** ..... 21  
 Jimmy ..... Boavista ..... 14  
 Constantino ..... Leça ..... 12  
 Gaúcho ..... E. Amadora ..... 11  
 Gilmar ..... Guimarães ..... 11  
 Edmilson ..... FC Porto ..... 9  
 Karoglan ..... Braga ..... 9  
 Edmilson ..... Marítimo ..... 8  
 Ayew Kwane ..... Setúbal ..... 8  
 Nuno Gomes ..... Boavista ..... 8  
 Donizete ..... Benfica ..... 7  
 Capucho ..... Guimarães ..... 7

# TERRENO MORADIA 10.000 c.

REPLICA (ESPINHO) - Telef. 7313263/4/6/7

# JOVIGÁS

INSTALAÇÕES DE REDE DE GÁS

SERVIÇOS TÉCNICOS DE INSTALAÇÕES DE REDES DE GÁS E AQUECIMENTO COMERCIALIZAÇÃO DE APARELHOS DE GÁS E RECUPERADORES DE CALOR

Deseja a todos os seus Clientes e Amigos Páscoa Feliz

Escritório:  
 Rua da Estrada de Brito (E.N. 109) Nº 373  
 4405 S. Félix da Marinha  
 Telf. 7311142 - Fax 7311143



# Um golo contra a "corrente" do jogo...

Um golo fortuito a oito minutos do final do encontro, acabou por castigar, de forma injusta, o sistema de jogo que o Sporting Clube de Espinho quis impor no Estádio dos Barreiros, no Funchal.

Os "tigres", levaram para

partida, Soares Dias, deveria ter assinalado as sucessivas faltas sobre os defesas espinhenses que antecederam o lance do golo, protagonizado por Bino (com um remate à trave) e concluído por Márcio António (com uma recarga ple-

guarda redes do Marítimo, Van der Straeten, uma boa defesa.

A partir daqui, Zinho optou pelo contra-ataque, baseado numa boa estrutura defensiva e num meio campo capaz de imobilizar as investidas do seu adversário não dando muitos espaços aos homens que poderiam organizar o jogo na turma de Augusto Inácio.

A estratégia estava bem montada, apesar de os espinhenses terem sofrido pesadas baixas no seu plantel, como foi o caso de Márcio Luís (o grande estratega dos "tigres") e Artur Jorge Vicente (essencial em operações de contra-ataque).

Foi na segunda parte que, face aos acontecimentos e posição dos espinhenses dentro de campo, Augusto Inácio faz algumas alterações tácticas. O Marítimo pretende ser mais veloz e um pouco mais forte no meio campo, tentando acercar-se da defensiva adversária. Mas como Zinho a tinha montado muito bem, os frutos não saíam. E o treinador espinhense acabava por reforçar ainda mais com Duca, retirando o avançado, Artur Jorge.

O objectivo quase era conseguido. Se Soares Dias tivesse assinalado uma das fal-

**Marítimo - 1**  
**Espinho - 0**

Van Der Straten	Luís Manuel
Neves	Carvalho
Tanta	Luís Miguel
Carlos Jorge	Filó
Nuno Valente	Lino
Humberto	Soeiro
82' Asselman	Lipsei 59'
59' Jokanovic	Besirovic
69' Vitor Vieira	Carlos Pedro
Herivelto	Sérgio Lavos
Edmilson	Artur Jorge 51'
Augusto Inácio	Zinho
Botende	Dagoberto
José Carlos	Delgado 59' - 73'
82' Cabral	Duca 51'
69' M. António	Rochinha 73'
59' Bino	Bolinhas

**GOLO:** (82') Márcio António  
**CARTÕES:** amarelo (36') Jokanovic (75') Carlos Jorge (87') Cabral (88') Neves (95') Márcio António  
**arbitro:** Soares Dias - AF Porto  
**0-0**  
**Estádio dos Barreiros (Funchal - Madeira)**



Filo: o "guerreiro"

a Ilha da Madeira uma estratégia muito bem estudada. Uma estratégia que tinha como base uma forte consistência a meio campo e uma defensiva muitíssimo bem organizada. O único erro, se assim poderemos chamar, aconteceu aquando do golo. Os defesas não foram lesto no alívio da bola nas proximidades da grande área e, o tento era inevitável. Saliente-se, porém, que o árbitro da

na de êxito e sem quaisquer hipóteses para o guarda, Luís Manuel).

O primeiro sinal de ataque foi dado pelo Sporting de Espinho, aos dois minutos de jogo, através do avançado, Artur Jorge. O goleador dos "tigres" com uma forte cabeçada possibilitou ao

tas sobre a defensiva espinhense, o golo não se teria concretizado. Cremos, também, que Luís Miguel poderia ter sido mais lesto e ter aliviado a bola de qualquer maneira.

Os "tigres" de imediato procuraram restabelecer a igualdade, mas oito minutos, certamente, não dariam para nada. Ainda com a agravante de Besirovic se ter lesionado nessa altura!

Luís Manuel ainda acabou por fazer mais algumas defesas, evitando o segundo golo da turma da Ilha da Madeira.

## REPORTAGEM



### Zinho: "Derrota foi injusta"

«Quem veio aos Barreiros ver o jogo, e por aquilo que ambas as equipas fizeram durante os 90 minutos, verificou que a nossa derrota foi injusta» - referiu o técnico do Sporting de Espinho, Zinho, no final do encontro com o Marítimo.

Para o treinador espinhense «a escassez de oportunidades para ambos os lados foi a realidade dos acontecimentos. O jogo foi muito disputado, viril, onde nenhuma das equipas merecia sair vencedora. O resultado mais justo seria o 0-0».

O técnico "tigre" mostrou estar «satisfeito com o comportamento dos meus jogadores» e referiu que a partir de agora, passou a ter «mais opções com a entrada de dois novos jogadores».

Zinho garantiu ainda que «não vamos baixar os braços» e que «só nos resta trabalhar com a certeza de que, no futuro, vamos melhorar».

E concluiu:

«Temos vindo a desenvolver um trabalho sério, que dará, seguramente, os seus frutos a muito curto prazo. Os nossos objectivos continuam intocáveis».

### Augusto Inácio: "Alguma sorte no golo"

Contrariando, naturalmente, as palavras do técnico adversário, Augusto Inácio, treinador do Marítimo, declarou:

«Apesar das dificuldades criadas pelo Sporting de Espinho, a nossa vitória é mais do que merecida».

Segundo Inácio, «entrámos algo nervosos e o facto de o adversário ter povoado muito bem o meio-campo, dificultou-nos imenso a tarefa, essencialmente, nos primeiros 20 minutos».

Para o treinador da equipa insular, «apesar da intranquilidade demonstrada pelos meus jogadores inicialmente, eles acabaram por ser melhores e criaram várias oportunidades para marcar».

Augusto Inácio considerou, ainda que o golo «acabou por surgir com alguma sorte».

### Campeonato

1ª Divisão	Belenenses	Benfica	Boavista	Braga	Chaves	E. Amadora	Espinho	Farense	FC Porto	Gil Vicente	Guimarães	Leça	Marítimo	Rio Ave	Salgueiros	Setúbal	Sporting	U. Leiria
Belenenses	•	2-4	1-2				0-0	1-2	0-2	1-1	1-1	0-4	2-0	2-1		2-1	2-2	
Benfica	1-2	•	1-1	1-1	3-0	2-0		2-1	1-2	1-0			0-0		3-4	5-1		1-0
Boavista	1-1		•	3-0	0-1	2-2	0-2	1-1			2-2	0-0	3-1	2-0		0-0		
Braga	3-1	1-1		•	3-0		2-1			4-1	0-2	1-0		1-0	0-0	2-1	1-0	1-0
Chaves	2-2	3-1		5-2	•		1-0	2-4		0-0	1-0	2-1	1-1	1-1	0-1	0-1	0-0	
E. Amadora	2-2			3-1	3-0	•	2-0	2-1	2-2		2-0	1-0	0-0	0-0		2-0	0-1	
Espinho	0-1	0-3	0-0				•	1-0	0-5	1-0			1-0	1-2	1-1		1-3	1-0
Farense	0-2		2-0	2-2	0-2	1-0	3-1	•		1-0	0-0		2-1		1-1	0-0		
FC Porto				1-0	5-0	2-0	0-0	2-0	•		3-1		4-1		1-2	2-2	1-2	2-0
Gil Vicente	1-2	0-3	2-4	1-1	3-0	0-1		1-1	0-3	•	1-1		1-2		0-0		3-4	
Guimarães		1-0			4-1	3-1	2-4			4-2	•	3-0		2-0	1-2	3-0	0-1	3-0
Leça		1-5	1-3		3-2	1-1	1-1		2-4	1-1		•		3-2	3-1		0-1	3-0
Marítimo			2-2	1-1	3-3	2-0	1-0			1-2	0-1		•	3-1	3-2	1-2		
Rio Ave		0-1	0-0			2-0	0-3	0-0	0-1	0-2			2-3	•	1-1		3-4	3-1
Salgueiros	1-2	0-1	3-2			3-3		2-1	0-1	3-2		0-0	1-0	0-0	1-3			3-0
Setúbal	2-0	0-2		1-1			0-2		1-3	1-0	4-0	1-0		1-1	1-1		1-0	4-1
Sporting			1-0	3-1			4-0	0-0	1-2	0-0		1-0	3-0	2-0	4-0			0-0
U. Leiria	3-1	0-2	1-1	1-2	1-0	2-0		0-0	0-3	2-0	2-3	1-1	2-0					

## TOTOBOLA

Concurso dos Órgãos de Informação nº 13/97, relativo a 30 de Março de 1997. Prognóstico "Defesa de Espinho", redacção desportiva:

Irlanda N.-Portugal	2
Valência-Barcelona	2
Tenerife-R. Madrid	2
A. Madrid-Gijon	1
Sevilha-Valhadolid	1
Logronhês-A. Bilbao	1
Saragoça-Celta	X
R. Sociedade-Corunha	2
Espanhol-Bétis	2
Santander-Hércules	1
Bayern M.-W. Bremen	1
B. M'Gladbach-Dusseldorf	1
B. Leverkusen-Schalke 04	1

## PJM desporto

HÓQUEI EM PATINS Sábado - 18h00

## AAE - Sp. Tomar

Arlinda Cabral

FUTEBOL Domingo - 16h00

## Espinho - Leça

Games Amara • Abílio Adriano • Carlos Alexandre

## PJM desporto total!

Concessionária desportiva da Rádio Costa Verde 88.4 FM



**ANÚNCIOS**

**ADVOGADOS**

MARIA DO CÉU SANTOS-Rua 18 n.º 582-2.º Esq.º - Sala 1. Telef: 731 21 00 - 4500 Espinho.

Dr. J. MOREIRA DE SOUSA-Advogado-Escritório: Rua 23 n.º 773-1.º, Dr.º. Telef: 7313535 c/ Fax (02) 722022.

**ALUGUÉIS**

ALUGO APARTAMENTOS T0, T1, T2 E T3. Totalmente equipados. TV Satélite, telefone, garagem, limpezas. Rua 62 n.º 156. Telef: 7310851/2. Fax: 7310853.

ALUGAM-SE QUARTOS, c/ casa de banho privativa, c/ cozinha, pequeno almoço, tratamento de roupa e garagem. Telef: 720002 ou 728972.

ALUGA-SE LOJA NO EDIFÍCIO PALMEIRAS, c/ 67m2, frente à Pastelaria Toneca. Telef: 72 06 05.

ALUGA-SE T3, bom uso, Rua 4 n.º 1159, com boa arrecadação e lugar de garagem. Trata o próprio Rua 4 n.º 918. Telef: 723927.

APARTAMENTO T3 C/ lugar de garagem, sótão independente, 2.º andar e último. Situado entre as Ruas 30 e 31. Telef: 7311065.

PRECISO ALUGAR C/ MÓVEIS EM ESPINHO, c/ garagem T2 ou T3 por 2 anos. Telef: 2000460.

APARTAMENTO T3 CENTRO ESPINHO. Como novo. C/marquise, terraço, 2 banhos. Telef: 7317084.

T2 MOBILADO NO CENTRO DE ESPINHO, c/ garagem. Telef: 2000460.

ESPINHO CENTRO ALUGA-SE ótimo apartamento, totalmente

equipado. Dias úteis Telef: 7443251 ou Telemóvel: 0931257880.

ALUGA-SE QUARTO MOBILADO c/ direito a cozinha. Contactar Telef: 0931372620 ou Telef: 722690.

2 SALAS PARA ESCRITÓRIO OU PEQUENO ARMAZEM. Rua 26. Contactar das 15 às 19 horas Telef: 7312506/das 19 às 21 horas Telef: 723233.

**MÉDICO**

DORES E EMAGRECIMENTO. Dr. AKIRA ONKYU. Massagem - Shiatsu. Acupuntura. Centro de Medicina Preventiva de Espinho. Rua 16 n.º 82. Marcação telef: 731 49 61.

**MENSAGENS**

A S. JUDAS TADEU - agradeço graça concedida. G.V.

**MODISTA**

FAZ TODO O TIPO DE ARRANJOS-CEREZIDOS. Rua 34 n.º 975-R/CH-ESQ. Telef: 727847 - 4500 Espinho.

**OFERECE-SE**

JOVEM DE 19 ANOS, fala correctamente Inglês, Francês e conhecimentos de Alemão. Procura emprego em part-time ou férias de verão. Telef: 7532757.

**OURO USADO COMPRA E VENDA**

PRATAS, JÓIAS, MOEDAS, LOUÇAS, ANTIGUIDADES. Edifício Palmeiras-Rua 27 n.º 193 - Espinho. Telef: 7314933(dia). Telef: 7625736 (noite).

**PASSA-SE**

LOCAL COMERCIAL-ainda c/ direito a habitação no centro de Espinho, c/ 120 m2. Telef: 7311537.

FIRMA DE TAQUEIRO, revestimento de pisos c/ todo o recheio e viaturas. Bom negócio e bom local. Boas instalações. Motivo saúde. Telef: 7314475 (a qualquer hora).

**PRECISA-SE**

PRECISA-SE AJUDANTE DE CABELEIREIRA E MANICURE. Contactar Rua 26 n.º 254. Telef: 7313215.

FIRMA DE TAQUEIRO ADMITE-Pessoal masculino c/ ou s/rxperiência de taqueiro c/ carta de condução. Telef: 7314475.

**SERVIÇOS**

ESTÚDIOS - LABORATÓRIO - VITOR LANCHAS - Passagem de filmes de Super 8mm para cassetes vídeo. Passamos para o nosso sistema, cassetes de vídeo que lhe enviamos do Brasil. USA, França ou qualquer outra parte do mundo. Telef:

(02) 725344. Telemóvel: 0936 381912. Deixe o seu nome e N.º de Telefone.

ESTOFADOR-Restauro de todo o tipo de sofás, cadeiras, etc. Orçamentos grátis. Telef: 72 40 90.

ESTAÇÃO DE SERVIÇO EDNE-SER, c/ lavagem manual e atendimento personalizado Rua das Industrias 217 ao Monte Lirio. Junto à Leira da Relva - Telef: 7311095.

FISTECA-FISCALIDADE E TÉCNICA DE CONTAS, LDA. Contabilidade-Fiscalidade-Gestão-Informática. Av. 24 n.º 1019, 3.º Sala J-Telef:7314141. Telem: 0931 741129.

**TRESPASSA-SE**

SNACK-BAR RESTAURANTE mesmo no centro de S. João da Madeira. Óptimas instalações p/ bar. Bom preço. Telef: 056-27010 ou Telem: 0936603121.

**VENDAS**

OPEL ASTRA-1700 TURBO DIESEL-ANO 93-C/EXTRAS-TRATA O PRÓPRIO. Telemóvel: 0931 818863.

T3 - CENTRO DE ESPINHO. Contactar Telef: 0931525378 ou Telef: 7640373.

ESPINHO: MORADIAS TIPO T3 e T4 desde 27.500c. Oportunidade única! NORTALGARVE-LIC.º N.º 483-AMI. Tel.(02) 7310256.

AGUDA: T2 DELUXO, c/ fogão de sala, 2 banhos, banheira de hidromassagem, garagem para 3 carros, etc. Excelente valor! 16.700c. NORTALGARVE-LIC.º N.º 483-AMI. Tel.(02) 7310257.

ESPINHO: T1 no centro da cidade, novo e com óptimos acabamentos. Somente 11.000c. NORTALGARVE-LIC.º N.º 483-AMI. Tel.(02) 7310256.

ESPINHO: T2 e T3 EM CONSTRUÇÃO, com boas áreas e aquecimento central. Excelente localização. Construtor de grande prestígio! NORTALGARVE-LIC.º N.º 483-AMI. Tel.(02) 7310257.

ESPINHO: NO CORAÇÃO DA CIDADE T3-T4, com aquecimento central e todos os requisitos da vida moderna! Marque uma visita! NORTALGARVE-LIC.º N.º 483-AMI. Tel.(02) 7310256.

JUNTO A ESPINHO: T3 com vistas panorâmicas para a cidade e o mar, terraço c/ 40m2, varandas, 3 banhos, área interior de 150m2, fogão de sala e muito mais... 20.000c. NORTALGARVE-LIC.º N.º 483-AMI. Tel.(02) 7310257.

ESPINHO: T3, como novo, com fogão de sala, garagem, armários, etc. S6: 19.000c. (Neg.) Venda urgente! NORTALGARVE-LIC.º N.º 483-AMI. Tel.(02) 7310256.

APARTAMENTO T2 RECUADO NO CENTRO DE ESPINHO. Telemóvel: 0931593383 ou Telef: 724187.

ESPINHO: T1-junto ao mar, acabamentos de luxo, 2 terraços, lareira, portas lacadas, chão em soalho, 15.950c. IMO 24-Lic.º n.º 1602 - AMI. Telef: 7313829/4904.

ESPINHO: T2-C/ novo, bem localizado 500c. de sinal. SOMENTE: 14.950c. IMO 24-Lic.º n.º 1602 - AMI. Telef: 7313829/4904.

ESPINHO: T2- C/ novo, caixilharia dupla quartos em parquet, virado a sul. 15.950c. IMO 24-Lic.º n.º 1602 - AMI. Telef: 7313829/4904.

ESPINHO: T4-C/ novo, caixilharia dupla, chão todo em soalho, lareira e garagem individual, grandes áreas. SOMENTE: 23.000c. IMO 24-Lic.º n.º 1602 - AMI. Telef: 7313829/4904.

APARTAMENTO T1 ESPAÇOSO C/ 2 TERRAÇOS, centro de Espinho, c/ garagem. Óptimas vistas. Preço: 13.200ct. Ct. Telef: 7314425.

MOBILIA DE SALA COMPLETA, uma secretária, biblioteca, um guarda roupa (tudo em pinho tratado), 2 carpetes. Contactar Telef: 7310619 (depois das 20 horas).

VILAMOURA T2-4º ANDAR, área de 115 m2, com suite, varandas-21m2, garagem e piscina. Engri, Cont. e Prop., Lda. Contactar Telef: 02-723063 e Telem: 0936601095.

HABITAÇÃO T2 E 2 ESTABELECIMENTOS, C/ 140m2 e 70m2 cada + quintal c/ 500m2 + anexos + 5 garagens e logradouro c/ 220 m2 + 1 terreno c/ 1.500m2. Rua do Casal-Maceda. Telef: 056-792266.

APARTAMENTO T3 USADO- na Praceta do Liceu (virado a ponte e sul), lugar de garagem. Telef: 726422 (a partir das 18.30 horas).

CAMPISMO-ATRELADO-tenda c/ 2 quartos mais sala. Barato. Das 5 às 19 horas Telef: 7312506 / das 19 às 22 horas Telef: 723233.

**RECONVERSÕES VÍDEO**

Passagem de filmes Super 8mm para VHS  
Passagem para o nosso sistema de vídeo  
qualquer cassete enviada do estrangeiro

**CONTACTAR - Tlm. 0936 38 19 12**

«Defesa de Espinho» - 3390 - 97/03/20

**MINISTÉRIO DA ECONOMIA  
DELEGAÇÃO REGIONAL DA ECONOMIA DO NORTE  
EDITAL**

**D-18 443/P**

Faço saber que Eng.º EDGAR ALVES FERREIRA pretende obter licença para uma instalação de armazenagem de gases de petróleo liquefeitos constituída por reservatório(s) com capacidade de 2.500 litros, sita na Rua 20, n.º 278 concelho ESPINHO, distrito AVEIRO.

E como a referida instalação se acha abrangida pelas disposições dos Decretos n.ºs 29 034, de 1 de Outubro de 1938 e 198/70, de 7 de Maio que regulamentam a importação, armazenagem e tratamento industrial dos petróleos brutos, seus derivados e resíduos e pelas dos Decretos n.ºs 36 270, de 9 de Maio de 1947 e 422/75, de 11 de Agosto que aprovam o Regulamento de Segurança daquelas instalações, com os inconvenientes de perigo de incêndio, explosão e derrames, são por isso e em conformidade com as disposições do citado Decreto n.º 29 034, convidadas as entidades singulares ou colectivas a apresentar por escrito, dentro do prazo de 20 dias, contados da data da publicação deste edital as suas reclamações contra a concessão da licença requerida e a examinar o respectivo processo na morada acima indicada.

Porto, 05 de Fevereiro de 1997.

Director Serviços Energia  
**L. M. Vilela Pinto**  
**J. A. Lopes Ferreira**

**António Ferreira  
da Rocha Cadinha**

**MISSA DO 19º ANIVERSÁRIO**

Sua esposa e filhos, comunicam que será celebrada missa por sua alma dia 23, domingo, pelas 11 horas, na Igreja Paroquial de Anta. Desde já agradecem a todas as pessoas que comparecerem.



**Amaro José de Almeida Lima**

**MISSA DE 8º ANIVERSÁRIO**

Sua esposa, filhos, genros, noras e netos participam às pessoas das suas relações e amizade a celebração da missa do 8º aniversário em sufrágio da alma do seu ente querido, segunda feira, dia 24, pelas 19 horas, na Igreja Matriz de Espinho, ficando desde já muito reconhecidos a todos os que se dignarem assistir a este piedoso acto.

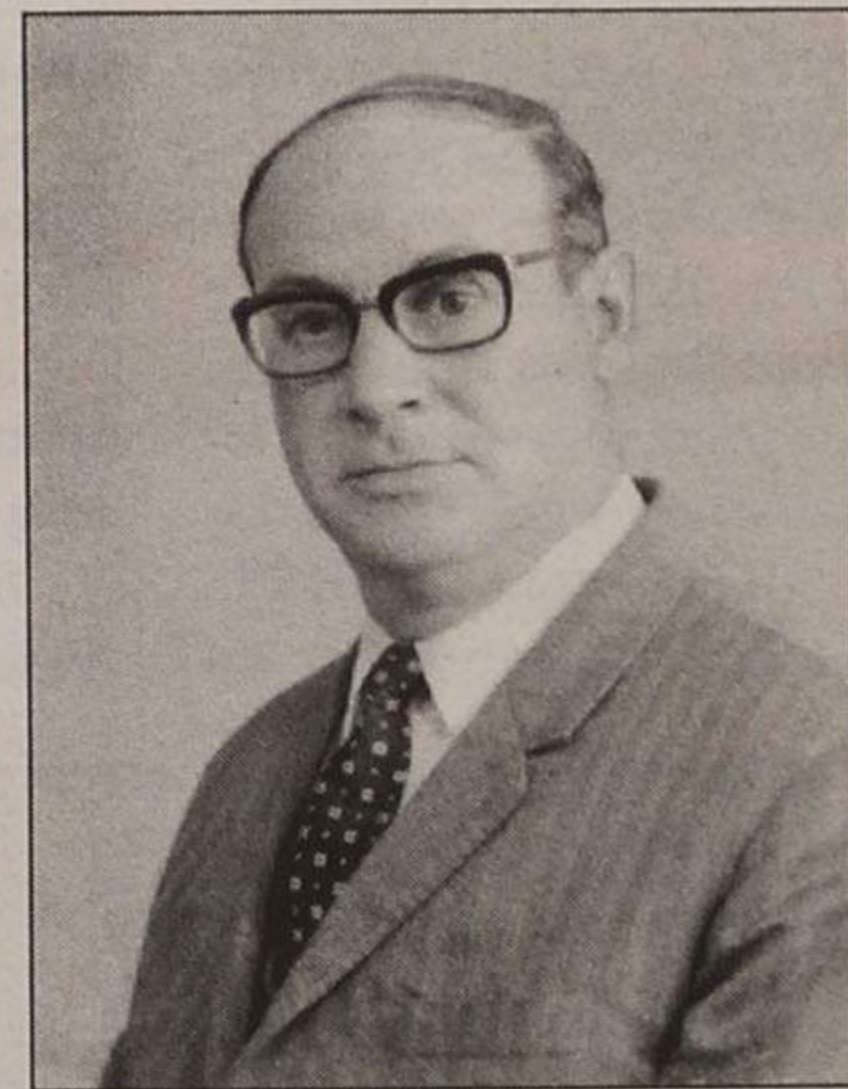

**Maria Manuela  
Mendes da Rocha**

**AGRADECIMENTO**

Sua família, vem por este meio agradecer a todas as pessoas que participaram no funeral da saudosa extinta. Agradecem também a todos quantos assistiram à missa do 7º dia.



**Palmira  
de Sousa e Silva**

**Agradecimento e Missa do 7º Dia**

Seus sobrinhos e amigos vêm por este meio agradecer a todas as pessoas que participaram no funeral da saudosa extinta. Comunicam que a missa de 7º dia será celebrada no dia 22, sábado, pelas 18.30 horas, na Igreja Paroquial de Anta. Agradecem, desde já, a quem comparecer.



**GUETIM - ESPINHO  
Rosa Marques Rocha**

**AGRADECIMENTO E MISSA DO 7º DIA**

Seu marido, filhos, nora, genros, netos e demais família vêm, por este único meio, agradecer muito sensibilizados às pessoas que assistiram ao funeral da saudosa extinta ou que de outra forma se associaram à sua dor. Aproveitam também, para participar que a missa do 7º dia, será celebrada na Igreja Paroquial de Guetim, pelas 8 horas, do dia 21. Desde já agradecem a todos quantos participarem neste piedoso acto religioso.

Guetim, 20 de Março de 1997.



Agência Funerária de Maria de Lourdes - Anta - ESPINHO - Tels. 720609 - 728855





**Sexta**  
08.00 - Televidas  
09.00 - Abertura  
09.02 - Notícias 1  
09.10 - Infantil  
10.10 - Divulgação  
10.15 - Tudo em Cima  
11.00 - Praça da Alegria  
12.55 - O Tempo  
13.00 - Jornal da Tarde  
13.40 - Em Jogo  
13.55 - Olho Clínico  
14.30 - Carmen  
15.05 - O Campeão  
15.55 - Divulgação  
16.00 - Os Principais  
16.55 - O Tempo  
17.00 - Notícias 1  
17.10 - Canal Aberto  
18.00 - 100% Natural  
19.00 - País País  
19.40 - País Regiões  
20.00 - Telejornal  
20.45 - Contra Informação  
20.50 - Vidas de Sal  
22.10 - "Oscaros/97"  
"Imperdoável"  
00.40 - 24 Horas  
01.10 - RTP / Financial Times  
01.20 - O Tempo  
01.25 - Magacine  
01.55 - Mesa à Portuguesa  
02.25 - Pancada da Meia Noite:  
"A Última Chance"  
04.15 - Encerramento



**Domingo**  
08.00 - Abertura  
08.02 - Sempre a Abrir  
11.10 - Sem Limites  
11.40 - Campeonato Mundial de Cross  
13.00 - Jornal da Tarde  
13.30 - O Tempo  
13.35 - Made in Portugal  
14.40 - Alta Voltagem  
15.10 - 86-60-86  
15.50 - As Aventuras do Tarzan  
16.45 - Ilusões  
17.45 - Notícias  
17.55 - O Tempo  
18.00 - O Regresso dos Marretas  
18.25 - Casa Cheia  
19.05 - Boletim Astrológico  
19.20 - Jet 7  
19.50 - O Tempo  
20.00 - Telejornal  
20.45 - Contra Culinária  
20.50 - Os Principais  
21.55 - Vidas de Sal  
23.15 - Domingo Desportivo  
01.30 - 24 Horas  
02.00 - O Tempo  
02.05 - Óscares/97  
03.15 - Fecho

**Sexta**  
14.30 - Televidas  
15.00 - Abertura  
15.03 - Patinagem Artística:  
"Campeonato do Mundo"  
16.00 - Informação Gestual  
16.45 - Euronews  
17.10 - Divulgação  
17.15 - Infantil  
17.55 - Um, Dó, Li, Tá  
19.10 - Caderno Diário  
19.20 - O Tempo  
19.25 - Divulgação  
19.30 - Encontros Imediatos  
20.00 - TV Nostalgia:  
"Colditz"  
21.00 - RTP / Financial Times  
21.10 - Boletim Agrário  
21.15 - Remate  
21.30 - Carolina na Cidade  
22.00 - Jornal 2  
22.35 - Acontece  
22.50 - Cinco Noites, Cinco Filmes:  
"As Baleias de Agosto"  
00.25 - Falatório  
01.20 - O Tempo  
01.25 - Rumo ao Sol  
02.15 - Encerramento

**Sábado**  
09.00 - Abertura  
09.03 - Universidade Aberta  
12.00 - Oeste Selvagem  
12.50 - Vida por Vida  
13.00 - Spray  
13.30 - Mesa à Portuguesa  
14.00 - Parlamento  
14.50 - O Tempo  
14.55 - Desporto 2  
18.00 - Sinais do Tempo  
19.00 - Onda Curta:  
"O Regresso"  
19.30 - Dinheiro Vivo  
20.00 - Boletim das Pescas

20.05 - Foyer: "O Século do Cinema"  
21.00 - Semana ao Sábado  
21.55 - O Tempo  
22.00 - O Lugar da História  
23.00 - O Filme da Minha Vida:  
"Casablanca"  
00.50 - Making os "Evita"  
01.15 - O Tempo  
01.20 - Música Maestro:  
"Sinfonias de Mahler"  
02.20 - Fecho

**Domingo**  
09.00 - Abertura  
09.03 - Caminhos  
09.30 - Novos Horizontes  
10.00 - 70 x 7  
10.30 - Eucaristia Dominical  
11.20 - Ciência e Tecnologia  
"Horizontes"  
12.05 - Máquinas  
12.30 - 100 +  
13.00 - Musical:  
"Kiss the Second Coming"  
13.25 - Desporto 2  
17.35 - Cinema Português: "O Desejado  
ou as Montanhas da Lua"  
19.30 - Bom Bordo  
20.00 - Meteorologia e Agricultura  
20.05 - Artes e Letras:  
"Life and Loves of Oscar Wilde"  
21.00 - Charlie  
21.55 - O Tempo  
22.00 - Horizontes da Memória  
22.30 - Artes de Palco - Teatro:  
"Os Gigantes da Montanha"  
00.40 - O Tempo  
00.45 - Vidas do Século:  
"Anne Frank Remembered"  
01.40 - Fecho

**Sexta**  
09.00 - Televidas  
09.58 - Abertura  
10.00 - Portugal Radical  
10.15 - Buéréré  
11.40 - As Receitas do Dia  
12.10 - Tocaia Grande  
13.00 - Primeiro Jornal  
13.30 - O Juiz Decide  
14.00 - Os Donos do Jogo  
14.40 - Portugal Radical  
14.55 - Vida de Casal  
16.00 - Buéréré  
18.00 - De Corpo e Alma  
18.50 - Anjo de Mim  
20.00 - Jornal da Noite  
20.45 - Os Malucos do Riso  
21.15 - O Rei do Gado  
22.15 - Confissões  
23.15 - Os Donos da Bola  
01.25 - Meteorologia  
01.30 - Último Jornal  
01.50 - O Ressuscitado  
02.50 - Portugal Radical  
03.00 - Vibrações  
03.20 - Fecho

**Sábado**  
08.30 - Buéréré  
11.55 - O Nosso Mundo  
13.00 - 1º Jornal  
13.40 - Tostões e Milhões  
14.10 - Cuidado com as Aparências  
14.30 - Shogun  
15.20 - Hércules  
16.05 - Raven  
17.05 - Sessão Aventura:  
"Suspeita Dupla"  
19.00 - Walker  
20.00 - Jornal da Noite  
20.45 - Club Vip  
21.20 - Salsa e Merengue  
22.20 - Big Show Sic  
01.40 - Meteorologia  
01.45 - Último Jornal  
02.05 - Os Dias do Cinema:  
"Rangoon"  
04.00 - Portugal Radical  
04.20 - Fecho

**Domingo**  
08.30 - Buéréré  
11.55 - BBC Vida Selvagem  
13.00 - 1º Jornal  
13.40 - Internacional Sic  
14.10 - Assuntos de Família  
14.30 - Shogun  
15.20 - Xena, A Princesa Guerreira  
16.10 - A Balada de Nova York  
17.00 - Os Imortais IV  
17.50 - Chiado Terrasse:  
"Beirute, Zona de Alto Risco"  
20.00 - Jornal da Noite  
20.45 - Chuva de Estrelas  
21.50 - Salsa e Merengue  
22.50 - Maiores de 17:  
"A Testemunha do Crime"  
01.00 - Meteorologia  
01.05 - Último Jornal  
01.25 - João Soares  
02.25 - Portugal Radical  
02.45 - Fecho

**Sexta**  
12.00 - Encontro  
12.10 - Vicky  
12.35 - A Cidade dos Cães  
13.00 - 7 Ponto 15  
13.30 - TVI Jornal  
14.00 - Laços de Amor  
14.50 - Quase Modelo, Quase Detective  
15.45 - Rio Selvagem  
17.50 - Intercalar de Informação  
16.35 - Cousteau:  
"As Novas Descobertas"  
17.30 - Trapos e Companhia  
18.00 - Intercalar de Informação  
18.10 - Os Julgamentos de Rosie O'Neil  
19.00 - 7 Ponto 15  
19.30 - TVI Jornal  
20.15 - Xica da Silva  
21.05 - Melrose Place  
22.00 - Ficheiros Secretos  
23.50 - Filme: "O Preço do Silêncio"  
01.45 - TVI Jornal  
02.20 - A Balada de Hill Street  
03.15 - Encontro

**Sábado**  
08.30 - Bloco de Animação  
11.30 - Novos Ventos  
12.00 - Notícias  
12.25 - Cousteau: "Os Grandes Rios"  
13.25 - Contra Ataque  
15.00 - Guerreiro do Tempo  
16.50 - Animação  
17.10 - Top of the Pop's  
18.10 - Cybernet  
18.40 - Lar Louco Lar  
19.10 - Os Dias da Estação  
19.25 - Futebol da Liga Espanhola  
21.20 - Telejornal  
22.00 - Xica da Silva  
23.15 - Lauro António Apresenta:  
"O Tambor"  
02.00 - Notícias  
02.40 - Encontro

**Domingo**  
08.30 - Bloco de Animação  
11.00 - Angelus  
11.10 - Missa Domínical  
12.30 - O 8º Dia  
13.00 - Notícias  
13.15 - O Tempo  
13.20 - Portugal Português  
14.25 - Cousteau: "Os Grandes Rios"  
15.30 - Filme: "Dr. Otto"  
17.15 - O Céu Como Horizonte  
18.15 - O Detective das Mil Caras  
19.10 - Desafios  
19.25 - Futebol Campeonato Italiano:  
Roma / Bolonha  
21.20 - Telejornal  
22.00 - Profiler  
23.00 - Filme: "Os Melhores Anos  
das Nossas Vidas"  
01.25 - Notícias  
01.45 - Encontro

**Sexta 28/03**  
00.00 - Praça da Alegria  
02.00 - Remate  
02.15 - País País  
03.00 - 24 Horas  
03.30 - Contra Informação  
03.35 - Financial Times  
03.45 - Vidas de Sal  
04.30 - Falatório  
05.30 - Remate da 2  
05.45 - Acontece  
06.00 - País País  
06.30 - Polícias  
07.30 - Dinheiro Vivo  
08.00 - Financial Times  
08.15 - Rotações  
08.45 - Clips RTPi  
09.00 - Júnior  
09.45 - Portugal Sem Fim  
10.45 - Notícias  
11.00 - Praça da Alegria  
13.00 - Jornal da Tarde  
13.45 - Em Jogo  
14.00 - Origens  
14.30 - Falatório  
15.30 - Olho Clínico  
16.00 - Júnior  
17.00 - Notícias  
17.15 - Canal Aberto  
18.15 - Em Jogo  
18.30 - Os Imparáveis  
19.00 - Cidade Aberta  
19.15 - País País  
20.00 - Telejornal  
20.40 - O Tempo  
20.45 - Contra-Informação  
20.50 - Financial Times  
21.00 - Vidas de Sal  
21.30 - Teatro  
23.15 - Acontece  
23.30 - Jornal da 2

**Sábado 29/03**  
00.00 - Praça da Alegria  
02.00 - Remate  
02.15 - País País  
03.00 - 24 Horas  
03.30 - Contra Informação  
03.35 - Financial Times  
03.45 - Vidas de Sal  
04.30 - Falatório  
05.30 - Remate  
05.45 - Acontece  
06.00 - País País  
06.30 - Teatro  
08.00 - Financial Times  
08.15 - Sinais da Madeira  
09.30 - Euronews  
10.30 - Vidas de Sal (compacto)  
13.00 - Jornal da Tarde  
13.30 - Bombordo  
14.00 - Parlamento  
15.00 - Resumo Basquetebol  
15.15 - Spray  
15.45 - Mesa à Portuguesa  
16.15 - Imagens da História  
17.15 - Super Bébé  
17.45 - Maria Elisa  
19.00 - Clube das Músicas  
20.00 - Telejornal  
21.00 - Futebol:  
Irlanda / Portugal  
23.00 - Contra Informação  
23.15 - Semana ao Sábado

**Domingo 30/03**  
00.00 - Horizontes da Memória  
00.30 - Sinais da Madeira  
02.00 - Os Principais  
03.00 - 24 Horas  
03.30 - Enviado Especial  
04.00 - Imagens da História  
05.00 - Bombordo  
05.30 - Parlamento  
06.30 - Futebol: Irlanda / Portugal  
08.00 - Sinais dos Açores  
09.30 - Primeiro Amor (compacto)  
13.00 - Jornal da Tarde  
13.30 - Jornal Jovem  
14.00 - Missa  
14.45 - De Par em Par  
15.15 - Horizontes da Memória  
15.45 - Imagens da História  
17.30 - Musical  
18.30 - Na Ponta da Língua  
20.00 - Telejornal  
21.00 - A Mulher do Sr. Ministro  
21.30 - Gente Remota  
22.15 - Musical  
23.00 - Domingo Desportivo

**Farmácias de Serviço**

**TURNO A**

**Quinta - TEIXEIRA** ..... Ctr. Com. Solverde/1, Avenida 8;  
**Sexta - SANTOS** ..... Rua 19, nº 263;  
**Sábado - PAIVA** ..... Rua 19, nº 319;  
**Domingo - HIGIENE** ..... Rua 19, nº 293;  
**Segunda - GRANDE FARMÁCIA** ..... Rua 8, nº 1052;  
**Terça - CONCEIÇÃO** ..... Rua S. Tiago, nº 709, Silvalde;  
**Quarta - TEIXEIRA** ..... Ctr. Com. Solverde/1, Avenida 8.

**VENDE-SE MORADIAS SILVALDE - ESPINHO**  
Moradia usada com pomar, mais terreno área total de 2.500 m2. 37.000c.

**PARAMOS - ESPINHO**  
Moradia com três frentes. Só visto. 29.000c.

**MORADIA NA GRANJA**  
Gar. p/2 carros, sala, cozinha, 3 quartos, dispensa, cozinha, e wc, águas furtadas, anexas, (terreno p/ construção de 2 moradias geminadas). 35.000c.

**APARTAMENTOS - ESPINHO**  
T2 16.000c. - T3 21.000c. - T3 Duplex 24.000c. em construção.  
T1 Usado. Boas áreas. 12.000c. Proc. 151. - T4 Duplex Usado c/ novo 25.000c. Proc. 138. - T3 em construção zona central desde 21.000c. - T1 13.500c. em construção. Zona central. Proc. 160.

**PASSA-SE - ESMOJÃES - ANTA**  
Casa de Pasto a trabalhar muito bem. Bom preço com facilidades. Proc. 21.

**LOJAS COMERCIAIS**  
Vários locais desde 13.000c. em construção. Proc. 161.

**LOJAS PASSA-SE**  
Na Rua 19 em Espinho loja comercial. Dá p/ vários ramos. Proc. 175  
Gelataria em Esmoriz - Bom movimento. Moderna.

**ALUGA-SE**  
ESTRADA NACIONAL Nº 1 - Comércio c/ habitação para qualquer ramo

**PASSA-SE**  
Pão Quente - Pastelaria c/ fabrico próprio a trabalhar muito bem. 35.000c. negociáveis

**VENDE-SE MORADIA**  
JUNTO À URB. LEIRA DA RELVA - R/C, 1º andar e águas furtadas a 5 minutos da praia

**HABIESPINHO IMOBILIÁRIA** Rua 23, Nº855 - 4500 ESPINHO  
Telefones: 7311223 - 7311219 - Fax 7311186

**Telefones Úteis**

A. Viação Espinho	72 03 23
Biblioteca	72 06 98
Bomb. V. Espinho	72 00 05
Bomb. V. Espinhenses	72 00 42
Câmara Municipal	72 00 20
Centro de Saúde (Rua 20)	72 11 67
Clínica Costa Verde	72 58 85
Clínica N. S. d'Ajuda	72 26 95
Clínica S. Pedro	72 47 14
CTT - Rua 19	72 53 30
CTT - Rua 32	731 17 85
EDP (avarias)	0500 50 80
Estação CP	72 00 87
Fisioclinica	731 49 86
GNR	72 00 35
Hospital Espinho	72 11 41
Hospital S. Paio Oleiros	745 76 62
Hospital V. N. Gaia	379 50 51
Junta Freguesia	72 44 18
Policlinica	72 21 11
PSP	72 00 38
Registo Civil	72 05 99
Repartição Finanças	72 07 50
Saneamento Básico (avarias)	72 00 40
Táxis (Câmara)	72 31 67
Táxis (Graciosa)	72 00 10
Táxis Costa Verde	72 01 18
Táxis União	72 80 17
Táxis Unidos	72 22 32
Táxis Vedermar	72 35 00
Tesouraria da Fazenda Pública	72 37 30
Tribunal	72 23 51
<b>Anta</b>	
Farmácia	72 11 09
Junta Freguesia	72 64 53
Lar da 3ª Idade	72 46 51
Unidade de Saúde	72 58 10
<b>Guetim</b>	
Junta Freguesia	72 42 26
<b>Paramos</b>	
Centro Social	72 20 05
Farmácia	72 63 88
Junta Freguesia	72 27 10
Reg. Engenharia	72 20 23
Unidade de Saúde	72 50 01
<b>Silvalde</b>	
Junta Freguesia	72 40 17
Unidade Saúde Marinha	72 31 01
Unidade Saúde Silvaldinho	72 36 42

**CINEMA**

**Casino Solverde:**  
**"101 DÁLMATAS"**  
De 21 a 27 de Março  
- 2ª a 5ª feira: 15h30 e 21h45;  
- 6ª feira e Sábado: 15h30, 21h45 e 24h00;  
- Domingo: 15h30, 18h00 e 21h45.



**Cine-Teatro S. Pedro:**  
**"STAR WARS - GUERRA DAS ESTRELAS"**  
De 21 a 27 de Março  
- 2ª a 5ª feira: 15h30 e 21h45;  
- 6ª feira: 15h30, 21h45 e 24h00;  
- Sábado: 15h15, 17h45 e 21h45;  
- Domingo: 15h15, 17h45 e 21h45.

**Dr. Vitor Hugo**  
MÉDICO DENTISTA  
**SAMS - S. QUADROS - C.G.D. - ACASA - P.S.P.**  
Rua 19 nº 342 - 1ª Sala 4 - Telef. 731 27 70  
**ESPINHO**



# Manuela Ferreira Leite veio falar da moeda única

A convite das estruturas concelhias de Espinho do Partido Social Democrata (PSD), Manuela Ferreira Leite, dirigente nacional daquele partido, veio a Espinho, participar de um colóquio sobre a moeda única, a última etapa do processo de integração comunitário que se aproxima, com muita gente, ainda a interrogar-se e a querer saber "o que é" ou "o que vai ser".

Manuela Ferreira Leite, na sua palestra, foi de uma extrema simplicidade de discurso que a numerosa assistência, que foi, na sexta feira passada, ouvi-la nas instalações da sede dos Bombeiros Voluntários de Espinho, entendeu e gostou, embora a palestrante não tenha abordado toda a imensidade de implicações até, porque muita coisa ainda está por definir.

Ferreira Leite centrou a sua comunicação em três vertentes: a abordagem histórica da extroversão de Portugal; as trocas comerciais no actual sistema e com a moeda única; e os denominados critérios de convergência.

Começou por referir, de passagem, a nossa vocação para os descobrimentos, como resultante, também, da necessidade de sairmos para fora do país, que sempre, e ainda ago-

ra, fomos e somos dependentes de alguma coisa exterior. Depois falou do projecto "África", que abandonámos e em consequência desse abandono, abraçamos com mais força o projecto "Europa".

- Não é, por acaso - disse - que Portugal está no projecto "Europa". Portugal é um país que sempre ao longo da sua história esteve sempre envolvido num projecto nacional que envolvia alguma coisa mais que só o próprio país. Este regresso à Europa aconteceu naturalmente e acabaria sempre por acontecer dada a nossa posição no continente.

E continuou, referindo a génese e os objectivos do projecto: - O projecto da Europa nasce com vários objectivos, nomeadamente o político para sedimentar a Europa como grande potência para fazer face a outras grandes potências mundiais, mas, principalmente porque se pressentiu que se a Europa estivesse unida seria um grande mercado com 370 milhões de consumidores.

## As vantagens do Euro

Manuela Ferreira Leite explicou deste modo as vantagens da moeda única:

- Quando nós transacionamos uma mercadoria -

por exemplo com a Espanha - para além do preço a pagar por essa mercadoria há uma parcela adicional que é a diferença do valor das moedas. Para as mercadorias passarem a circular entre os países como de um só se tratasse é necessário um único valor de medida. Com a moeda única deixa de haver o tal custo adicional e os próprios investidores estrangeiros sentem-se mais seguros porque deixa de existir a incerteza da variação da moeda. A Europa, também comercialmente, passa a ser um só mercado com uma mesma moeda embora, à partida não se traduza, fisicamente numa mesma moeda.

## Os critérios de convergência

Para que, por exemplo, não haja o escudo a valer mais do que a peseta ou o marco a valer mais do que o franco, para que tudo se passe como se fosse "tudo" igual - continuou aquela dirigente partidária - os países acordaram em conter, dentro de certos limites, as variações de 4 variáveis económicas: a inflação, a taxa de juro, a dívida pública e o défice orçamental.

Disse Manuela Ferreira Leite: - Inflação é o aumento dos

preços. Se as variações são grandes isso significa que o valor da moeda tem de ser ajustado. O controle dos preços nos diferentes países permite que as trocas decorram sem problemas de maior porque os valores se mantêm mais ou menos os mesmos.

- A taxa de juro é um aspecto decisivo para se chegar ao equilíbrio porque é, ela também um preço, o preço do dinheiro, que deve ser, razoavelmente idêntico em todos os países.

E continuou: - Os objectivos de reduzir a inflação e a taxa de juro só são atingidos com a redução do défice orçamental, do orçamento do Estado.

O orçamento do estado é a gestão das receitas e das despesas. O Estado tem despesas e para as pagar socorre-se das receitas que arrecada. Como as despesas, normalmente, ultrapassam as receitas, o Estado recorre a empréstimos, que vai buscar ao resto da economia e, assim, recursos que deviam ficar no sector privado são canalizados para o sector público. Os meios ficam mais escassos e tornam-se mais caros, a inflação sobe, a moeda desvaloriza e aumenta o desemprego.

É por isso que os países procuram, prioritariamente, manter num nível baixo o deficit orçamental e isso tem a ver com a redução da dívida pública.

E a terminar:

- Os países têm estado a desenvolver políticas económicas no sentido de cumprir esses critérios para chegar ao objectivo maior, a moeda única.

Portugal não tem fugido à regra, consciente de que se não cumprir não pode entrar numa primeira fase o que tem inconvenientes e custos consideráveis.

No fim da sua intervenção, Manuela Ferreira Leite foi solicitada a esclarecer algumas dúvidas de assistentes.

## Retrato em formato pequeno

### "Tenho pena de não poder poder ensinar a minha arte"

José da Fonseca tem 73 anos, vive em Anta e é picheleiro de profissão há mais de 60 anos. Nascido no Brasil, veio com os pais para cá muito novo e começou a trabalhar desde então, porque, "naquele tempo tinha que ser assim". Hoje, lá anda para trás e para a frente, com a sua bicicleta de estimação e vai "trabalhando enquanto puder".

## Gostaria de voltar ao Brasil?

Agora eu não ia lá fazer nada, mas eu não havia era de ter vindo para cá porque talvez estivesse melhor lá. São outros países. Eu tive uma oportunidade para ir para o Brasil quando era novo e se tinha ido, se calhar estava melhor... ou pior, nunca se sabe!

## Como é que começou a trabalhar como picheleiro?

Comecei a trabalhar numa oficina, na rua 12, onde aprendi esta arte. Depois fui para a tropa e quando vim, voltei para lá. Entretanto, o meu patrão foi para a Venezuela



e prometeu que me levava, só que depois nunca mais me chamou. Falei com o procurador dele, para ver se conseguia comprar a oficina. Por fim, acabei por tomar conta dela, mas passados quatro anos, o dono faleceu e aquilo foi vendido. Não tinha dinheiro para tomar conta sozinho. Agarrei na ferramenta, trouxe-a para casa e desde então, tenho andado a trabalhar, condicionado, mas graças a Deus, não me falta trabalho.

## Acha que a juventude tem rejeitado essa profissão?

Não querem saber nada disso. Sabe que, de repente, aparecem serviços que eles não querem fazer, como por exemplo, uma sanita entupida, onde às vezes é preciso fazer o trabalho com as mãos. Ou então, debaixo de uma banca com tudo cheio de teias de aranha. Eles hoje não querem fazer nada disso. Mas haviam de querer, porque entendo que é necessário fazer um pouco de tudo. Depois também é preciso trazer muita ferramenta, o que pesa muito. Hoje os jovens não querem sacrificar-se um bocadinho para aprender uma arte, pois se o fizessem podiam ser uns senhores. Metem-se em vícios como o álcool, muitas vezes chegam ao trabalho bêbados e claro que assim, mandam-nos embora. A cabeça deles, é só para criar cabelo, piolhos e lêndas.

## A sua profissão dá muito lucro?

Não. Se eu fizesse trabalhos grandes, dava. Vou ganhando para viver, porque não sou explorador. Se trabalhar e ganhar uns tostões, não é para enriquecer, mas sim para levar a vida.

## Gosta da sua profissão?

Claro que gosto. Só tenho pena de não a poder ensinar a outras pessoas. Há muita falha de artistas na minha arte. Fui eu que escolhi este trabalho e não queria outro.

## E a sua bicicleta, tem tantos anos de trabalho assim?

Aquilo já tem muitos anos! Já nem se fabricam mais. Nem sequer tem travões. Mas tem me acompanhado sempre no meu trabalho. Sabe que eu ando sempre com muito peso em ferramenta e ela aguenta com tudo. Não me adiantava nada ter uma nova porque as de agora não são tão resistentes. É claro que eu não me aventuro a ir para longe com ela. Quando tenho serviços fora de Espinho, só vou se me vierem buscar.

Foto VÍTOR LANCHÁ



## Clinica Médica Dentária

Dr<sup>a</sup> Rosa Neves

e

Dr<sup>a</sup> Leopoldina I. Santos Tavares

Acordos com: ACASA E CGD

Rua 23 n<sup>o</sup> 773 - 1<sup>o</sup> esq - Espinho

Telef: 72 01 16



Ourivesaria Raul Costa, Lda.

Ouro - Jóias - Pratas - Relógios - Artigos Decorativos

GRANDE VARIEDADE E ALTA QUALIDADE - ATENDIMENTO PERSONALIZADO

Opte pela Diferença

Utilize o nosso CHEQUE OURO nas ofertas aos seus familiares e amigos, deliciando-os com surpresas agradáveis de gosto requintado.

RUA 19 N.º 193 • TELEFONE 731 18 65 • 4500 ESPINHO