



Comércio tem novo regulamento

Encerrar ou não ao domingo

- eis a questão

Ponte d'Anta quer ser freguesia!



Apelo dos "tigres"

**"Não inventem "estórias"
- deixem-nos trabalhar!"**

Fc Porto - Espinho

no domingo
às 16 horas

731 2019

Este é o novo número de telefone de "Defesa de Espinho", ligado directamente à nossa Redacção. Mantém-se o 721525 (telefone e fax), para os Serviços Administrativos, Publicidade e EMPES.



Feirona da Páscoa trouxe a anarquia!

Diga de sua justiça

O encerramento do comércio ao domingo

Comércio fechado ao domingo: sim ou não? Ao contrário do que sucedeu na assembleia municipal, o assunto está longe de gerar consenso, tanto mais que os concelhos vizinhos de Ovar, Gaia e Santa Maria da Feira há muito que viabilizaram a abertura do comércio ao domingo.

O dia 23 de Março marcou o arranque do polémico regulamento e a divisão instalada entre os comerciantes ficou bem patente no semi-encerramento das lojas espinhenses. A exorbitância das multas - que variam entre os 500 e os 5000 contos - parece não constituir factor decisivo para o fecho dos estabelecimentos.



José Santos
Comerciante
39 anos

«O encerramento do comércio ao domingo não me afecta de forma directa enquanto comerciante, uma vez que as lojas que têm por hábito abrir todos os dias não pertencem ao meu ramo de actividade.

Como consumidor, a abertura do comércio ao domingo parece-me benéfica. Não existe muito tempo para fazer as compras indispensáveis ao longo da semana e o domingo surge, deste modo, como o único dia disponível para o efeito. Contudo, mesmo quem trabalha ao sábado dispõe de um dia durante a semana para as compras.

É tudo uma questão de comodismo. Ao fim-de-semana, existe uma maior abertura para as pessoas comprarem. Ninguém me convence dos benefícios da abertura das grandes superfícies ao domingo. Quando se trata das pequenas e médias superfícies ainda compreendo, mas com os "hiper", que facturam milhões, a abertura ao domingo é uma aberração».

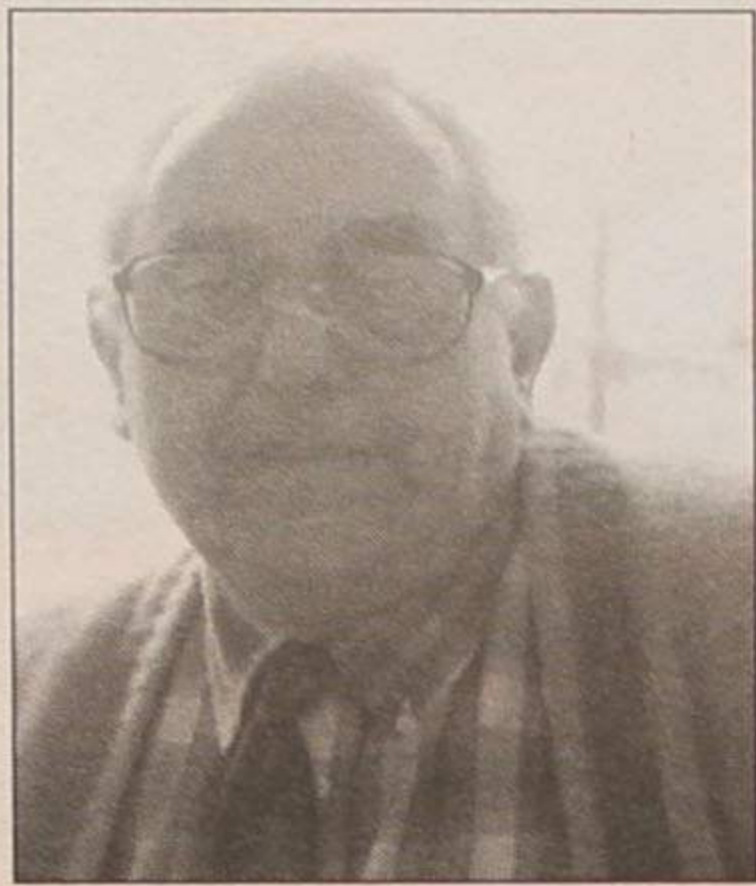

Roberto Oliveira
Comerciante
68 anos

«Em nenhum país da Europa existe comércio aberto ao domingo. A meu ver, é uma aberração. Quem diz que esta lei é contra os consumidores, esquece-se que os hábitos de consumo foram modificados durante os últimos 20 anos, porque jamais houve a tradição de abrir ao domingo.

Sempre abri ao domingo, porque todos os estabelecimentos agiam desse modo. Se há concorrência desleal não podemos ficar para trás!

Espero que o presidente da Câmara faça cumprir o decreto, caso contrário deve demitir-se. Não é possível encobrir transgressões. Os estabelecimentos que estão a desrespeitar o horário imposto devem ser punidos, como preceitua a lei.

O regime democrático contempla direitos e deveres em parcelas iguais. Não pode haver dois pesos ou duas medidas».



Isabel Cristina
Gerente comercial
27 anos

«Sou favorável ao encerramento do comércio ao domingo, visto que se trata de uma medida que vem defender os interesses dos pequenos comerciantes.

A medida só peca por ser tardia mas, ainda assim, acho que poderá ajudar a corrigir algumas das desigualdades existentes.

Pena é que os outros municípios não sigam o exemplo de Espinho, facto que poderá fazer com que muitas pessoas venham a decidir fazer as suas compras nos concelhos vizinhos que permitem a abertura durante todos os dias da semana.

A autarquia deveria ser mais intransigente na aplicação de multas, uma vez que existem muitos estabelecimentos que têm estado abertos aos domingos, convencidos de que a Câmara não terá coragem de multá-los».



José Lima
Comerciante
41 anos

«Discordo do regulamento aprovado pela assembleia municipal. O comércio de Espinho vai ficar em desvantagem face a Ovar, Gaia e Santa Maria da Feira.

Se a lei fosse aplicada a nível nacional, ainda aceitaria. Porém, não se entende que sejamos nós, os de Espinho, a fechar as portas, enquanto que, por todo o lado, o comércio ao domingo é permitido.

Mais grave ainda é o facto de a maior parte dos comerciantes locais não estar a cumprir o que foi estipulado. Quem cumpre o regulamento acaba por penalizado!

A legislação não faz sentido, porque as pessoas acabam por comprar em qualquer lado. Que sentido faz proibir a abertura das lojas em Espinho ao domingo, se em Esmoriz já é possível fazer compras? Desta forma, estamos a "alimentar" os comerciantes dos concelhos limítrofes!»

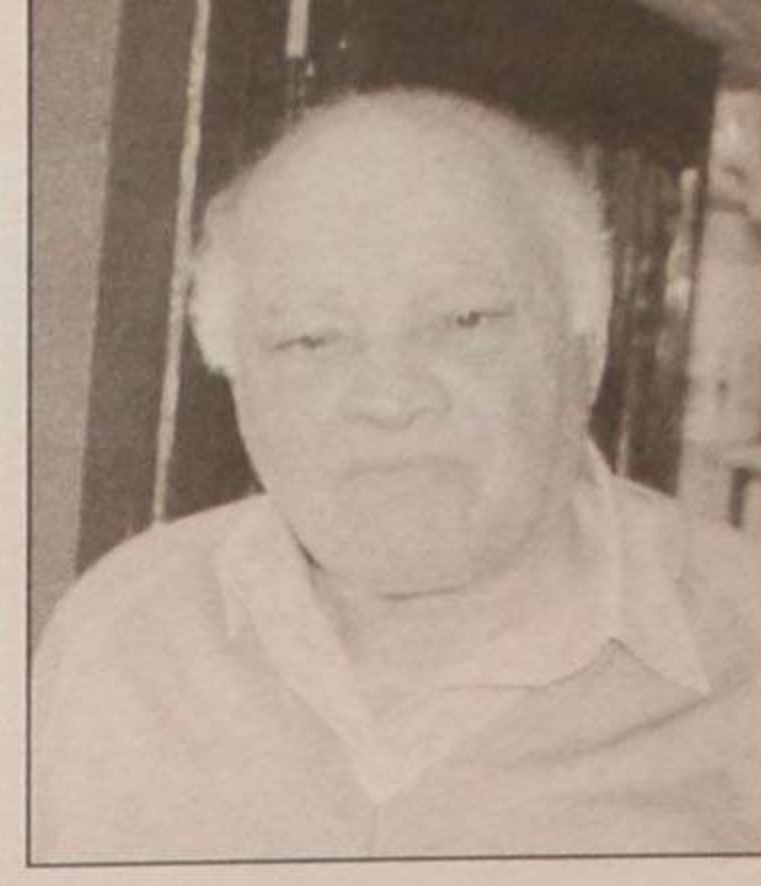

Manuel Ferreira
Comerciante
70 anos

«O domingo é um dia de descanso. Não me parece justo que haja quem abre ao domingo, ao passo que outros estão fechados.

A medida agora tomada é positiva, porque vem regulamentar um assunto que já se arrastava há muito tempo.

Como qualquer outro trabalhador tenho direito a um dia de descanso. A lei deve ser igual para todos: com os hipermercados abertos aos domingos as pequenas mercearias estavam a ficar asfixiadas.

Ao longo destes anos todos em que tenho a minha loja, nunca abri ao domingo. O dia de descanso é uma questão de honra. Estou de acordo com a medida tomada pela autarquia, que representa um pequeno passo para a igualdade de direitos entre os comerciantes.



António Martins
Gerente comercial
47 anos

«O estabelecimento a que pertencei começou a abrir ao domingo há escassos meses, pois estávamos a perder clientes face a outras lojas que estavam abertas todos os dias.

Não se entende muito bem a medida tomada pela autarquia, quando nos concelhos de Gaia, Feira e Ovar existe a possibilidade de abrir aos domingos. Apesar do regulamento, sou da opinião que deve haver um diálogo entre todas as partes interessadas por forma a chegarmos a um entendimento.

Os consumidores são os grandes prejudicados no meio desta história. Tenho conhecimento de muitas pessoas oriundas de diversas localidades vizinhas que vinham ao domingo abastecer-se a Espinho.

A meu ver, todos ganhavam com a abertura ao domingo.

A Associação Comercial de Espinho pouco fez ao longo de todo o processo, durante o qual ficou bem patente a pouca força de que dispõe».

Dr. Vitor Hugo

MÉDICO DENTISTA

SAMS - S. QUADROS - C.G.D. - ACASA - P.S.P.

Rua 19 n.º 342 - 1.ª Sala 4 - Telef. 731 27 70
ESPINHO

VIDRARIA FERREIRA

Vidro Nacional e estrangeiro,
Vidro Anti-reflexo e molduras para caixilhos,
Espelhos, Tijolos e Telhas de Vidro

FERREIRA & FERREIRA, LDA.

ENCARREGA-SE DA COLOCAÇÃO DE VIDROS
EM QUALQUER PONTO DO PAÍS

RUA 18, N.º 675 - TELEFONE, 720480 - 4500 ESPINHO

CURSOS

INFORMÁTICA - Início a 3 de Abril

CONTABILIDADE - Só aos sábados - Início a 5 de Abril

INGLÊS - Início a 6 de Maio

ESCOLA DELTA

Rua 31 N.º 684 (frente à feira) Telef. 721655 - ESPINHO

Encerramento das lojas ao domingo longe de agradar "a gregos e troianos"

Novo regulamento dos horários do comércio "condenado" a estar envolto em polémica

O novo regulamento dos horários do comércio na cidade de Espinho promete dar ainda muito que falar. É que nem todos aceitam de bom grado o encerramento das lojas aos domingos, proibição que contrasta de forma flagrante com a "liberalização" existente nos concelhos vizinhos de Gaia, Ovar e Feira. Também a abertura permanente dos bares e "pubs" no Verão, prevista no novo regulamento, parece talhada para a polémica, em face dos problemas de barulho que se prevêem. As queixas seguem dentro do momento.

Reportagem de Sérgio Almeida

A forma consensual como decorreu a discussão do regulamento sobre o horário do comércio parece não ter encontrado paralelo no acolhimento que esta medida registou junto da população e, em especial, junto de alguns comerciantes. O curto período de vigência da lei - menos de 15 dias - não constitui óbice suficiente para que já se sinta alguma contestação ao novo regulamento.

O próprio presidente da Câmara de Espinho, em entrevista concedida a "DE" (ver na página 5), manifestou discordância pelos dois pontos do regulamento susceptíveis de criar mais celeuma: a proibição de abertura ao domingo e a possibilidade de os

bares, "pubs", restaurantes e cervejarias poderem funcionar em regime "non stop" durante a época balnear.

Sustenta José Mota que as duas medidas pouco contribuem para a consolidação de Espinho enquanto destino turístico por excelência, a primeira das quais por colocar os comerciantes locais em desvantagem perante os seus congéneres de Gaia, Ovar e Santa Maria da Feira - concelhos em que a abertura ao domingo é permitida - e a segunda pelo facto de ir provocar sérios problemas com os vizinhos dos estabelecimentos abrangidos pela legislação.

Interveniente directo no processo de discussão do novo regulamento, a Associação Comercial de Espinho, pela voz do seu presidente,



Carlos Fonseca, manifestou-se agradada com a nova lei, cujo teor considera «correcto e susceptível de contribuir para um melhor ordenamento social».

Mas a associação espinhense não deixa de lamentar o facto de os restantes concelhos integrantes da Área Metropolitana do Porto não seguirem o exemplo de Espinho. «Estamos à espera que os concelhos que integram a AMP resolvam agir de forma concertada e proibam a abertura das lojas ao domingo. Até lá, os comer-

ciantes locais ficam em desvantagem perante os seus vizinhos», afirma o presidente.

Apesar da aparente satisfação demonstrada por Carlos Fonseca acerca do novo regulamento, "DE" teve

acesso a uma carta da ACE dirigida à assembleia municipal, com data de 18 de Março, na qual a posição assumida por aquela instituição é bem mais crítica do que se poderia supor: «A Associação Comercial de Espinho

tendo tomado conhecimento do conteúdo final do regulamento sobre o comércio aprovado pela assembleia municipal não pode deixar de manifestar a sua

Continua na página seguinte

ESPINHO E ARREDORES

ESPINHO

T1	11.000 c.
T2	17.600 c.
T3 usado	16.200 c.
T3	29.000 c.
T4	29.000 c.
T4 Duplex	26.000 c.

ESMORIZ

T1	10.000 c.
T2	12.000 c.
T3 Duplex	18.000 c.
Moradia	25.000 c.

GRANJA

Moradia	34.000 c.
---------------	-----------

VALADARES

T2	14.000 c.
----------	-----------

S. F. da MARINHA

Lot. de moradia	desde 10.000 c.
Moradia	33.000 c.
T2	10.700 c.

ARCOZELO

T2	12.750 c.
T1	10.000 c.
T1	9.000 c.
T1+1 - T2 - T3 ..	desde 11.000 c.

AGUDA

T2	13.000 c.
----------	-----------

LOUROSA

T3	15.000 c.
----------	-----------

MIRAMAR

T1 - T2 - T3
Preços desde 10.000 c.

OVAR

T2+1 - T3
Preços desde 14.500 c.

SERZEDO

T1 - T1+1 - T2+1 - T3
Preços desde 10.000 c.

GRIJÓ

Moradia	23.500 c.
---------------	-----------



Grupo constituído por:
Magistrados Judiciais e do Ministério Público, Advogados,
Notários, Solicitadores e Funcionários Judiciais.

SARAU CULTURAL

- Côro
- Grupo Instrumental
- Grupo de Cantares e Danças Populares
- Declamação de Poesia

A FAVOR DA ASSOCIAÇÃO
BOM SAMARITANO
(CONSTRUÇÃO DE CASAS PARA FAMÍLIAS NECESSITADAS)

CASINO DE ESPINHO - 19 ABRIL - 21,30 HORAS





RÉPLICA (ESPINHO) - Tel. 731 32 63

Novos horários geram discórdia

Continuação da página anterior

discordância pela obrigatoriedade de encerramento ao domingo».

Mais adiante pode ler-se: «Defendemos que, em nome da igualdade e concorrência leal, não é justo que Espinho encerre aos domingos, enquanto os vizinhos concelhos de Vila Nova de Gaia e do Porto mantêm muitos estabelecimentos abertos que atraem os consumidores em prejuízo do comércio espinhense. Além disso, receamos que tal proibição local não seja acatada pelas empresas economicamente mais poderosas e se verifiquem mais desigualdades e distorções locais».

Jorge Carvalho:
o "pai" da proposta

A decisão de atribuir às autarquias a fixação dos horários remonta a 10 de Agosto do ano transacto. Os governos civis perderam, deste modo, uma das poucas competências que ainda possuíam e as assembleias municipais passaram a poder regulamentar um sector que, até

então, estava desgovernado.

A "transferência de poderes" que se registou foi a forma encontrada pela governação "rosa" de se livrar de um assunto incómodo que provocou mesmo a saída do ministro da Economia da altura, Daniel Bessa, atingido pelos estilhaços do "fogo cruzado" entre os "lobbies" pró e contra encerramento das grandes superfícies ao domingo.

Apesar da ausência de grandes superfícies no concelho, não passaram muitos meses até que a autarquia local se debruçasse sobre o assunto. O deputado comunista Jorge Carvalho, advogado que também acumula funções de consultor jurídico... da Associação Comercial de Espinho, foi a figura escolhida para "dar à luz" o novo regulamento.

Auscultada a posição da Associação Comercial, que discordava do horário de funcionamento dos estabelecimentos das 8 às 21 horas, procedeu-se à votação do novo regulamento. E foi tamanho o consenso em redor da proposta apresentada por Jorge Carvalho que poucos diriam estar na presença de

uma lei que contém alíneas passíveis, no mínimo, de ampla discussão.

Valdemar Ribeiro, tesoureiro da Associação Comercial de Espinho, mostrou-se cauteloso quando questionado sobre a colaboração do autor do novo regulamento com a ACE. «Como cidadão, o dr. Jorge Carvalho tem pleno direito de assumir as posições que bem entender. Agora, na qualidade de consultor jurídico da associação, é natural que defenda os nossos pontos de vista. Acho que não houve qualquer problema, até porque não foi nossa intenção violentar a consciência de quem quer que fosse», afirmou.

O novo regulamento recebeu do tesoureiro da Associação Comercial uma apreciação assaz positiva: «O regulamento agrada-nos. Lamentamos que não seja extensivo a nível nacional ou, pelo menos, aplicável no seio da Área Metropolitana do Porto. A nível pessoal, nunca defendi a abertura do comércio ao domingo e estou certo que a maioria dos meus colegas pensa da mesma forma. Se as lojas

devem estar abertas, então as repartições de finanças, os correios e demais serviços públicos devem estar abertos. Porque terão de ser os comerciantes a pagar a factura?»

Animação "non stop":
"dor de cabeça" à vista

À luz do novo regulamento, os estabelecimentos podem escolher horários de funcionamento entre as 8 e as 21 horas, com excepção dos feriados e domingos. O período de descanso não deve exceder as três horas de duração, dividido consoante os interesses da loja.

Ainda assim, os comerciantes poderão abrir as portas durante todos os dias nos regimes especiais fixados no regulamento. A saber: Natal, Ano Novo, Carnaval, Páscoa e festas populares.

A autarquia reserva-se ao direito de alterar os limites de funcionamento sempre que exista infracção da lei. Por isso, os estabelecimentos devem optar por um horário dentro dos limites estipulados. Depois de sujeitar os horários à apreciação da edilidade, os comerciantes de-



Jorge Carvalho foi o autor do polémico regulamento

vem afixar os mesmos em local bem visível, sob pena de pagarem uma multa que varia entre os 30 e os 90 contos para pessoas singulares e de 90 a 300 contos, no caso de pessoas colectivas.

No arranque dos novos horários, no passado dia 23, muitos comerciantes nada ligaram às pesadas multas em vigor - 50 a 750 contos para pessoas singulares e 500 a 5000 contos para pessoas singulares - e abriram os estabelecimentos ao domingo. As posições mais irreduzíveis

vêm de alguns dos supermercados da cidade que ameaçam continuar a abrir.

Igualmente polémica parece ser a "luz verde", dada pelo novo regulamento, para o funcionamento permanente de bares, restaurantes, "snack-bares" e pubs na época balnear. A localização daqueles estabelecimentos em zonas residenciais deixa antever a subida em flecha do número de queixas relacionadas com o barulho, já de si elevadas nos meses de Verão.

ESPINHO - VENDENDO

T1+1 (s/ uso)

(Edifício S. Pedro) - Área - B 85m²
Preço: 13.500 ct.

Tratar: (056) 362176

Roupeiros e Cozinhas

Móveis por medida

Telefone, 753 25 05 - Telem. 0931.67 53 72



TIPOGRAFIA - OFFSET

MANUEL PEREIRA GOIS

R. ESCADAS DO COVELO - SILVALDE • 4500 ESPINHO
Telef. 02 - 7310378 • Fax 02 - 7310379

EM ESPINHO

ESTABELECIMENTO COM 540M²

Bem Localizado

Telefone, (02) 72 85 73

Empresa comercial e distribuição em Espinho necessita p/ os seus quadros

VENDEDORES

para ramo de informática, telecomunicações e equipamentos
C/ ou sem experiência • C/ carta de condução
OFERECEMOS: Ordenado + Comissões+Prémios

Empregado

P/ atendimento ao público
Com conhecimentos de informática na óptica do utilizador

Resposta a este jornal ao n° 5588

PASSA-SE

MINIMERCADO

com bar de apoio, em Serzedo

Informa e trata J. Couto: Telef. 726540 (horas de expediente)

PRECISA-SE

EMPREGADO/A PARA CAFÉ

C/ experiência de balcão e mesa

Resposta a este jornal ao n° 5599

CLUBE DE CAÇADORES DA COSTA VERDE

CONVOCATÓRIA

António Ventura Ribeiro de Matos, Presidente da Mesa da Assembleia Geral do Clube de Caçadores da Costa Verde, usando da faculdade que lhe confere o artigo 20 dos Estatutos deste Clube, convoca todos os associados para reunirem em Assembleia Geral ordinária na sede do Clube em Gavião no dia 18 de Abril de 1997 pelas 21h30m, com a seguinte Ordem de Trabalhos:

- 1 - Leituta da acta da última assembleia e sua aprovação;
- 2 - Prestação de contas referente ao exercício de 1996;
- 3 - Tratar de assuntos de grande interesse para a vida do Clube.

P.S. - Se à hora marcada não houver número de sócios presentes suficientes para o funcionamento da Assembleia, esta terá início 30 minutos mais tarde com qualquer número de sócios.
Anta, 20 de Março de 1997.

O Presidente da Assembleia Geral,
António Ventura Ribeiro de Matos

José Mota discorda do novo regulamento do horário das lojas de Espinho

«Não me parece razoável obrigar os comerciantes a fecharem ao domingo»

José Mota demarca-se de forma clara do novo regulamento do horário de funcionamento dos estabelecimentos, aprovado pela assembleia municipal há escassas semanas. O presidente da Câmara não se coíbe mesmo de discordar do encerramento do comércio aos domingos e da abertura "non stop" dos bares e pubs durante a época balnear, medidas essas que, no entender do autarca local, revelam algum desfasamento da realidade.

Sem criticar directamente a assembleia municipal, José Mota garante que o regulamento deverá ser alterado se, ao fim de algum tempo, se chegar à conclusão que o mesmo não defende Espinho enquanto cidade turística.

- Quais os fundamentos do novo regulamento sobre o horário do comércio, aprovado pela assembleia municipal há escassas semanas atrás?

- A própria lei assim o impôs. De norte a sul do país foram aprovados novos horários para as superfícies comerciais. Convém não esquecer que a aprovação dos novos horários coube à assembleia municipal, se bem que a Câmara tenha acompanhado o desenrolar do processo. Existe a tendência para confundir os dois órgãos, quando, na verdade, funcionam de forma autónoma e, por vezes, tomam decisões diferentes.

- O anterior regulamento estava desfasado da realidade?

- A alteração ter-se-á devido a isso mesmo. A questão é saber se o novo também está adequado aos tempos actuais. É sempre difícil encontrar soluções que agradem ao universo dos cidadãos. Admito que estes novos horários não satisfaçam uma parte da po-

pulação.

- Uma das inovações do regulamento tem que ver com o funcionamento contínuo dos cafés e dos bares no Verão. O que lhe sugere esta alteração?

- Não estou de acordo. Como cidade que possui dezenas de "snacks" espalhados por toda a sua área, Espinho pode vir a ter problemas de vária ordem. Se com os bares abertos até a uma hora da madrugada já se fazem sentir diversas queixas dos vizinhos, imagine-se o que poderá suceder agora. É sabido que, a partir de determinada hora, estes estabelecimentos acolhem indivíduos com uns "copos a mais", os quais fazem bastante barulho. Julgo que esta liberalização dos horários dos bares irá mexer com o sossego de muita gente.

- Mas a discussão do regulamento ignorou os problemas que a entrada em vigor desta lei iria acarretar?...

- A resposta só poderá ser fornecida pelos membros da assembleia que aprovaram o regulamento. A meu ver, este ponto não foi devidamente acautelado porque se o tivesse sido não estaria incluído na nova lei.

Não houve má-vontade por parte da assembleia. Acho apenas que as pessoas não se aperceberam dos efeitos secundários que esta legislação iria criar.

À partida, a ideia de ter estabelecimentos abertos toda a noite também me agrada. Simplesmente, não podemos esquecer o desassossego inerente à abertura "non stop" de bares e cafés.

- O que defende para este caso?

- Defendo uma posição intermédia, que salve os interesses dos moradores e dos proprietários dos cafés. O funcionamento dos bares até

às duas da manhã parece-me razoável, o que não significa que não existam excepções.

Imaginemos que todos os estabelecimentos abrangidos por esta lei decidem abrir durante 24 horas. Não sei o que poderá acontecer. De qualquer forma, parece-me óbvio que as pessoas fizeram a lei com a melhor das vontades e estarão disponíveis para, caso seja necessário, reanalisar o problema por forma a introduzir as alterações que, a meu ver, são indispensáveis.

«Regulamento pode ser alterado»

- Como descreve a discussão do novo regulamen-

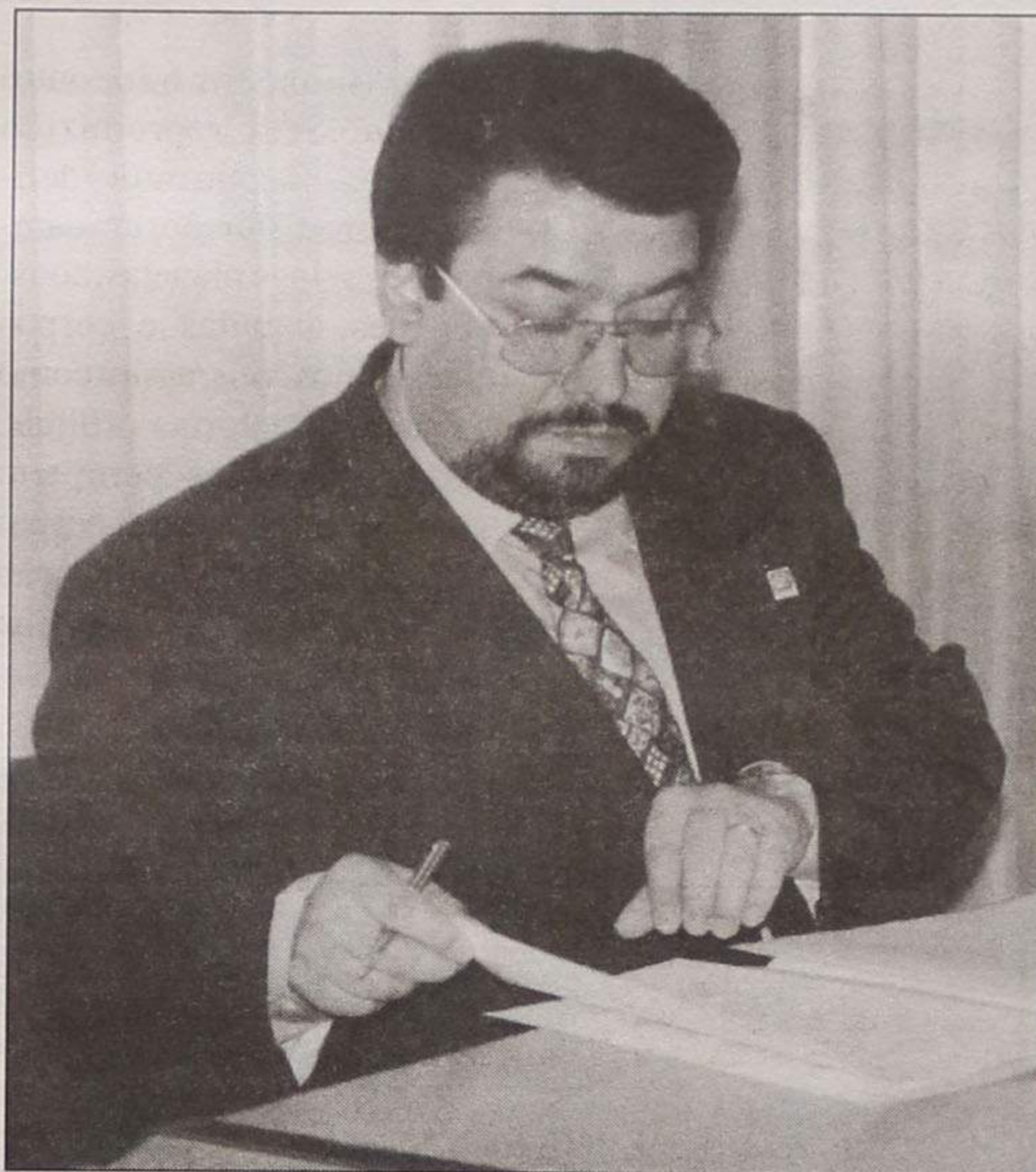

to na assembleia municipal?

- Houve uma quase unanimidade em torno da proposta apresentada por Jorge Carvalho. As responsabilidades devem ser assacadas a todos os participantes no debate, uma vez que houve hipótese de alterar alguns pontos do regulamento durante a discussão e não o fizeram. Ninguém pode "sacudir a água do capote".

Se os meus receios quanto à aplicação da nova legislação se confirmarem, sou da opinião que a assembleia deve repensar o novo regulamento. Basta chegar-se à conclusão que a lei deve ser alterada para que se proceda desta modo. Não me parece grave.

- O encerramento do comércio aos domingos é algo que lhe agrada?

- Não me parece razoável obrigar os comerciantes de Espinho a fecharem ao domingo quando os comerciantes de Gaia, Ovar e da Feira estão abertos.

Há uma tendência das pessoas para irem às compras ao domingo, razão pela qual deve haver uma certa moderação.

zer fica incompleta, dado que, num raio não superior a dois quilómetros, os estabelecimentos já podem abrir todos os dias. Para além do mais, estamos a falar de lojas que habituaram os clientes há vários anos a estar abertos aos domingos.

Não podemos escamotear a realidade e esta diz-nos que teremos que levar em linha de conta os concelhos vizinhos, nos quais a abertura ao domingo é permitida.

- Não será fácil convencer uma parte da população a aceitar de ânimo leve este regulamento...

- Reconheço que existem resistências à aplicação desta lei, embora julgue que seja possível ultrapassar o problema sem grandes alaridos.

Numa terra como Espinho, é provável que as pessoas sintam a falta de algumas lojas aos domingos, porque existe a tendência para comprar neste dia pequenos produtos que, por falta de tempo, não foi possível comprar ao longo da semana.

É por isso que, na minha opinião, deveremos ser nós a adaptarmo-nos à realidade em vez de esperar que suceda o inverso.

«Efeitos negativos foram esquecidos»

- Já chegaram até si os ecos do descontentamento dos comerciantes?

- Já. Aliás, a Associação Comercial de Espinho manifestou alguma discordância pela obrigatoriedade de encerramento ao domingo.

- Não lhe suscita alguma estranheza o facto de o regulamento ter merecido aprovação unânime quando contém alíneas que merecem, no mínimo, alguma discussão?

- É preciso ver que, muitas vezes, as pessoas não conse-

guem aprofundar os temas sobre os quais se debruçam tanto quanto por certo desejariam. É perfeitamente natural.

A meu ver, ter-se-á passado isso mesmo em relação ao novo regulamento: os membros da assembleia não se aperceberam dos efeitos negativos desta legislação. Não podemos é cair na tentação de achar que houve uma intenção deliberada de provocar uma "guerra" com quem quer que seja.

À medida que o tempo for passando, haverá oportunidade de rectificar determinados aspectos que estejam incorrectos. Se a própria Assembleia da República decreta leis que rectifica pouco tempo depois, por que motivo não poderemos fazer o mesmo?

- Garante a revogação desta lei se, ao fim de algum tempo, concluírem que o regulamento não é eficaz?

- Uma decisão deste tipo terá que passar sempre pela assembleia municipal. Mas estou certo que, à semelhança do que já se passou em casos idênticos, este órgão demonstrará a abertura suficiente para reconhecer que errou.

- A autarquia vai ser intransigente na aplicação das multas que, por sinal, são bastante elevadas?

- Através do diálogo e do bom-senso conseguiremos resolver o problema. Depois de estar tudo acertado é evidente que terá que haver respeito pelos regulamentos.

- Vai existir, então, um período experimental, durante o qual não serão aplicadas multas?

- Não vamos complicar. Apraz-me registar a vontade, manifestada por parte de toda a gente, em encontrar uma solução que seja consensual.

SA

CLÍNICA DE MEDICINA DENTÁRIA

Acordos com : PSP, ACASA, CGD, EDP, SAMS, PHILIPS

Dr. Jorge Pacheco - Dr.ª Eva Pacheco - Dr.ª Palmira Castro
Dr.ª Cristalina Aguiar - Dr.ª Paula Amorim

Dr. Horácio Monteiro da Costa - Cirurgia Estética - Maxilo Facial

ORTOPANTOMOGRAFIA, TELERRADIOGRAFIA, IMPLANTOLOGIA, ORTODONTIA (fixa e removível), PRÓTESE (fixa e removível)

Rua 8 n.º 381-1.º • 4500 ESPINHO • Telef. 722718

LUSOTUFO

TAPETES CARPETES ALCATIFAS

Telefones Geral: 751760 Contabil.: 751894
Exportação: 751860 Encomendas: 751911
Telex: 22243 ROLAS P • Fax: 751164 CORTEGAÇA

Gabinete de Radiologia de Espinho

DR. JORGE NUNES DE MATOS
DR.ª MARIA DO CARMO VASCONCELOS

Médicos especialistas — Raios X — Ecografia - Mamografia

Acordos com: ADSE, SAMS, PORTUGAL TELECOM, PSP
GNR, CGD, ACASA, MINIST. JUSTIÇA, CTT e SNS

Consultório: Rua 20 n.º 1436 r/c Dt.º • Telef. e Fax 721975 - 7314650
Horário: das 09h00 às 12h00 e das 14h00 às 19h00

Centro Multimeios

– uma nova ligação da cidade com

Manuel Proença

O Centro Multimeios será uma das mais importantes obras que irá servir a cultura e que a nossa cidade irá ver implantada dentro de aproximadamente 14 meses. Trata-se de um edifício em forma de barco que incluirá um planetário, com a utilização de múltiplos sistemas de projecção, um cinema de grande formato (18 metros por 14 metros de altura) e uma sala de exposições.

O edifício localizar-se-á no

agora ocupado pelo estacionamento dos autocarros, atrás da feira semanal (mercado do peixe), entre as ruas 23, 24, 27 e 20. A sala de cinema é, também, um teatro, onde estará implantado um ecrã plano de grande formato para projecção de filmes de alta definição. Aliada à qualidade de imagem estará um sistema de alta fidelidade de vários canais, possibilitando o total realismo e dando uma sensação de envolvimento total, podendo o público sentir-se dentro do próprio filme. Está

prevista, também, a desobstrução do palco, permitindo a sua utilização para outros eventos, que não o cinema. Está projectada, também, uma área considerável de bastidores, com camarins individuais e colectivos, áreas de apoio, oficina para cenários, gabinetes de contra-regras e manutenção.

O planetário será equipado com o sistema Minolta Infinium, com lugares em disposição epicêntrica. As suas características permitirão projectar o céu estrelado



O local onde será implantado o Centro Multimeios

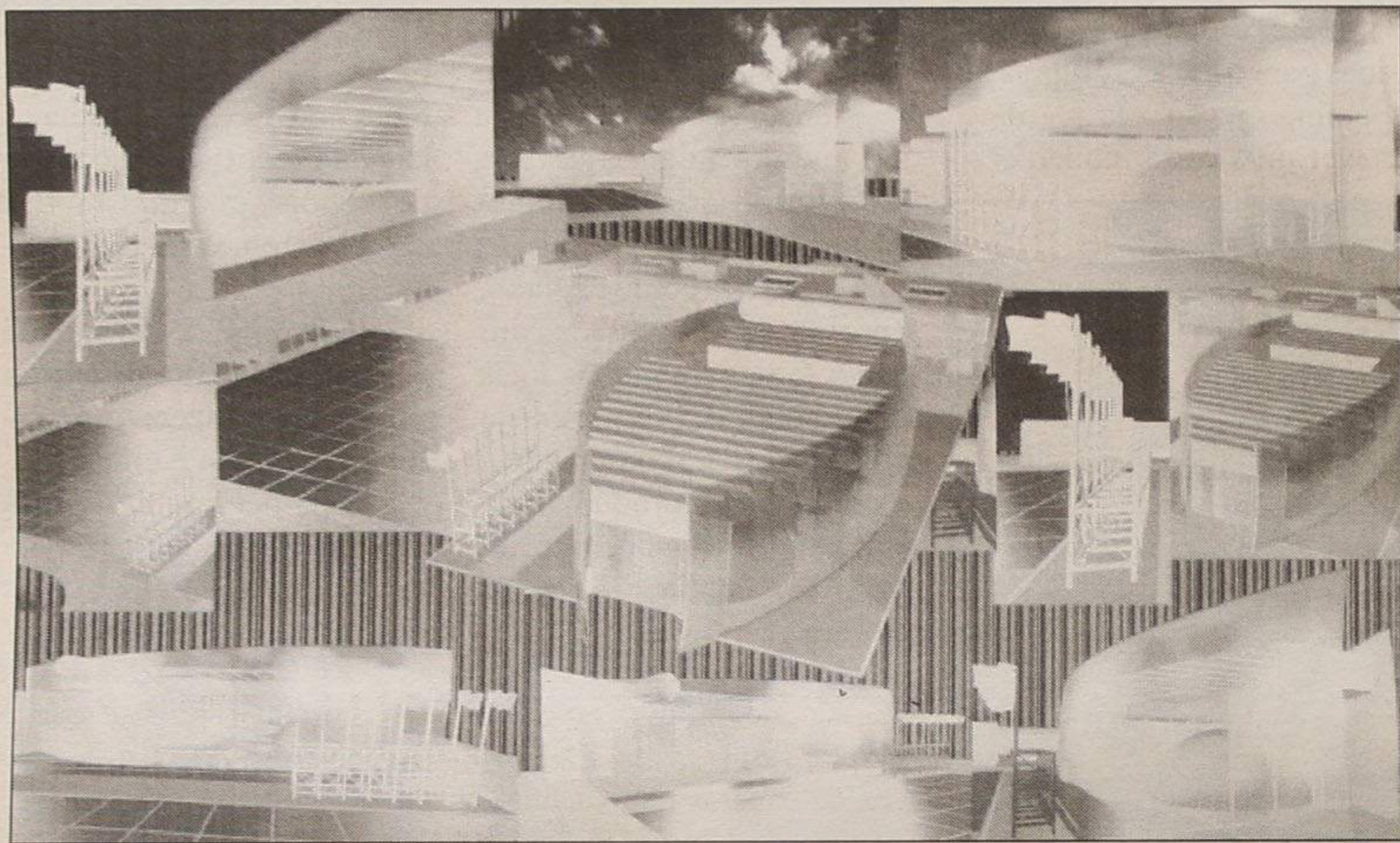

como visto da terra ou de outro planeta. Será reproduzido com uma imagem muito definida e sem distorção, um campo de estrelas e planetas, constelações, nébulas e corpos celestes notáveis, assim como as suas trajectórias orbitais. As multifunções permitem simulações de viagens espaciais através da observação do movimento do sistema solar, voos entre dois pontos e outras apresentações.

Um espaço amplo a ligar os dois espaços referidos, funcionará como uma enorme sala de exposições.

O Centro Multimeios, segundo o "pai" do projecto, o arquitecto Nuno Lacerda Lopes, traz-nos uma nova ligação da cidade com o turismo. Há uma nova ideia que aponta um outro caminho que me parece ser fundamental – sustenta.

Para Nuno Lacerda Lopes

o turismo não pode ser entendido só como sol e praia. Para que as pessoas visitem a nossa cidade é preciso desenvolver determinadas acções. Nesse sentido, este edifício permitirá que essas actividades se concretizem.

O cinema, com um ecrã de grandes dimensões, de 18 por 14 metros, permitirá que ali se faça, por exemplo, teatro, o Cinanima, exposições temáticas ligadas à ciência e de-

Santa Casa da Misericórdia de Espinho

EDITAL

ASSEMBLEIA GERAL ORDINÁRIA

São convocados, nos termos do artigo 31º do Compromisso na sua vigente redacção, os Irmãos da SANTA CASA DA MISERICÓRDIA DE ESPINHO para a Assembleia Geral Ordinária que terá lugar no próximo dia 12 de Abril pelas 10 horas no Salão Polivalente do Lar de Idosos, situado em Pedregais - Anta - Espinho, com a seguinte

ORDEM DE TRABALHOS

- Leitura, discussão e aprovação do Relatório e Contas relativos ao ano de 1996.
- Discussão de qualquer outro assunto de interesse para a Instituição.

NOTA: A Assembleia Geral iniciará os trabalhos uma hora depois, deliberando com os Irmãos presentes, se à hora designada para o início não estiver presente a maioria dos Irmãos inscritos, conforme determina o artigo 29º do Compromisso nos termos Estatutários.

Esta convocatória é tornada pública por anúncios em dois jornais e Editais afixados na Sede e outros locais de acesso público.

Espinho, 15 de Março de 1997.

O Presidente da Assembleia Geral,
Engº Edgar Alves Ferreira

APARTAMENTOS - ESPINHO

T1 Usado. 12.000c. Proc. 151 - T3+1 Usado. 19.000c. Proc. 195 - T3 desde 21.000c. Zona central de Espinho - T1 13.500c. Em construção. Proc. 160 - T2, T3 e T4 Duplex em construção. Zona central de Espinho desde 20.500c. Proc. 165

MORADIAS

Usada c/ nova a 5 minutos da praia. 35.000c. Negociáveis
Usada zona central de Espinho. Bom estado. 28.000c.

LOJAS COMERCIAIS

Em construção desde 13.000c.

ESPINHO

Lotes p/ construção c/ projecto aprovado p/ moradias desde 10.000c.

GRIJÓ

Terrenos c/ 10.000m² - 5.000m² - 1.000m²

STª MARIA DA FEIRA

Terrenos p/ moradias

LOUROSA

T3 Usado c/ novo. 15.000c. Proc. 192.

PEROZINHO

T4 Usado recente 16.000c. Proc. 190.

MOZELOS

T2, T3 e T2 e T3 recuados desde 14.000c. Proc. 194.

AGUDA

T2 c/ vistas p/ o mar. Só visto. 17.000c. Proc. 173.

NOGUEIRA DA REGEDOURA

T2 Usado. 10.000c. Proc. 183 - T3 Usado boas áreas 15.000c. Proc. 180 (Olivães)

PASSA-SE

Pão quente e pastelaria em Gaia, Casa de Pasto, Restaurante, Gelataria, Papelaria, Loja de Electrodomésticos, Drogaria, Talho, Frutaria, Mini mercado, Lavandaria e Cafés



Rua 23, N.º855 - 4500 ESPINHO
Telefones: 7311223 - 7311219 - Fax 7311186



LusitaniaGás

Companhia de Gás do Centro, S.A.

Aviso

Construção da Rede de Distribuição de Gás Natural em Espinho

Com vista a dotar a cidade das infraestruturas de distribuição de Gás Natural, vai a LusitaniaGás, de acordo com a Câmara Municipal, intervir durante a próxima semana (de 7 a 11 de Abril) nos seguintes locais:

Rua dos Outeiros

Rua do Pinhal Novo

Rua da Guimbra

Execução de ramais na Rua do Loureiro

A LusitaniaGás, S.A.
pede desculpas pelo incómodo causado

O arranque

É com imenso prazer que escrevo estas palavras no DE/Auto Nº 1, já no formato desejado e com um espaço digno e apropriado para dar a conhecer um pouco do mundo motorizado.

É evidente que o acontecimento de maior relevância, nos últimos dias foi sem dúvida o TAP/RALI DE PORTUGAL, sendo motivo para toda a imprensa lhe dar a devida atenção. Pena é que essa mesma imprensa, ignore os restantes ralis em Portugal, e pouco ou nada divulgue as restantes provas.

Fica um grande aplauso para o imenso público que durante quatro dias, acompanhou o rali, com imenso entusiasmo e civismo.

A organização, esteve impecável, como habitual, e aguardamos já com saudades o TAP/98, quiçá mais junto ao nosso cantinho, e com uma passagem por estes lados a relembrar tempos bem recentes.

Paulo Resende

Dr. Manuel Violas

NOME: Dr. Manuel Soares Oliveira Violas

NATURALIDADE: Espinho

PROFISSÃO: Empresário (Presidente Cons. Administ. Solverde)

PAIXÃO: Automóveis

1º AUTOMÓVEL: VW Golf GTi

AUTOMÓVEL DO QUOTIDIANO: Range Rover 4.6 HSE

AUTOMÓVEL DE MELHORES RECORDAÇÕES: VW Golf GTi

O MELHOR AUTOMÓVEL: Porsche 911 Turbo (que possui)

DESPORTOS MOTORIZADOS QUE PRATICOU: Rallye's Paper

Karting (Troféu Empresas)

Todo-o-terreno (Raid-passeio)

DESPORTO MOTORIZADO PREFERIDO (Gostaria de praticar): Rallye



UM CONSELHO: A todos os amantes do desporto motorizado, aconselho calma e moderação, pois quando nos sentamos no lado do piloto, julgamos ser os "maiores", mas com o tempo verificamos que nos falta "qualquer coisa", e não podemos cometer erros, nem passar para o dia-a-dia o que só nos locais próprios e carros apropriados devemos fazer ou experimentar. O bom condutor não é o que anda muito depressa, mas sim o que faz bem e rápido, sem causar problemas a terceiros.

UM DESEJO: Não poderia esquecer como amante dos desportos motorizados, o facto de poder ver um dia em Espinho um complexo desportivo de karting, que traria enormes benefícios, tanto para a nossa terra, bem como aos imensos jovens que aí teriam um local próprio, com a devida segurança e condições de iniciação, para serem mais tarde uns bons condutores no dia-a-dia, com a experiência adquirida nos karting's.



Peugeot 306 Maxi

Adruzilo Lopes / Luis Lisboa
Os melhores portugueses

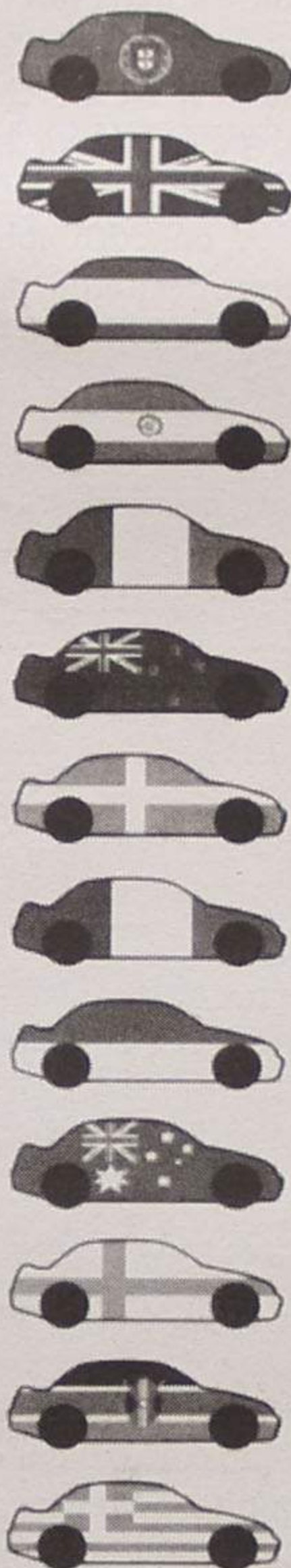

23/27 MARÇO 97

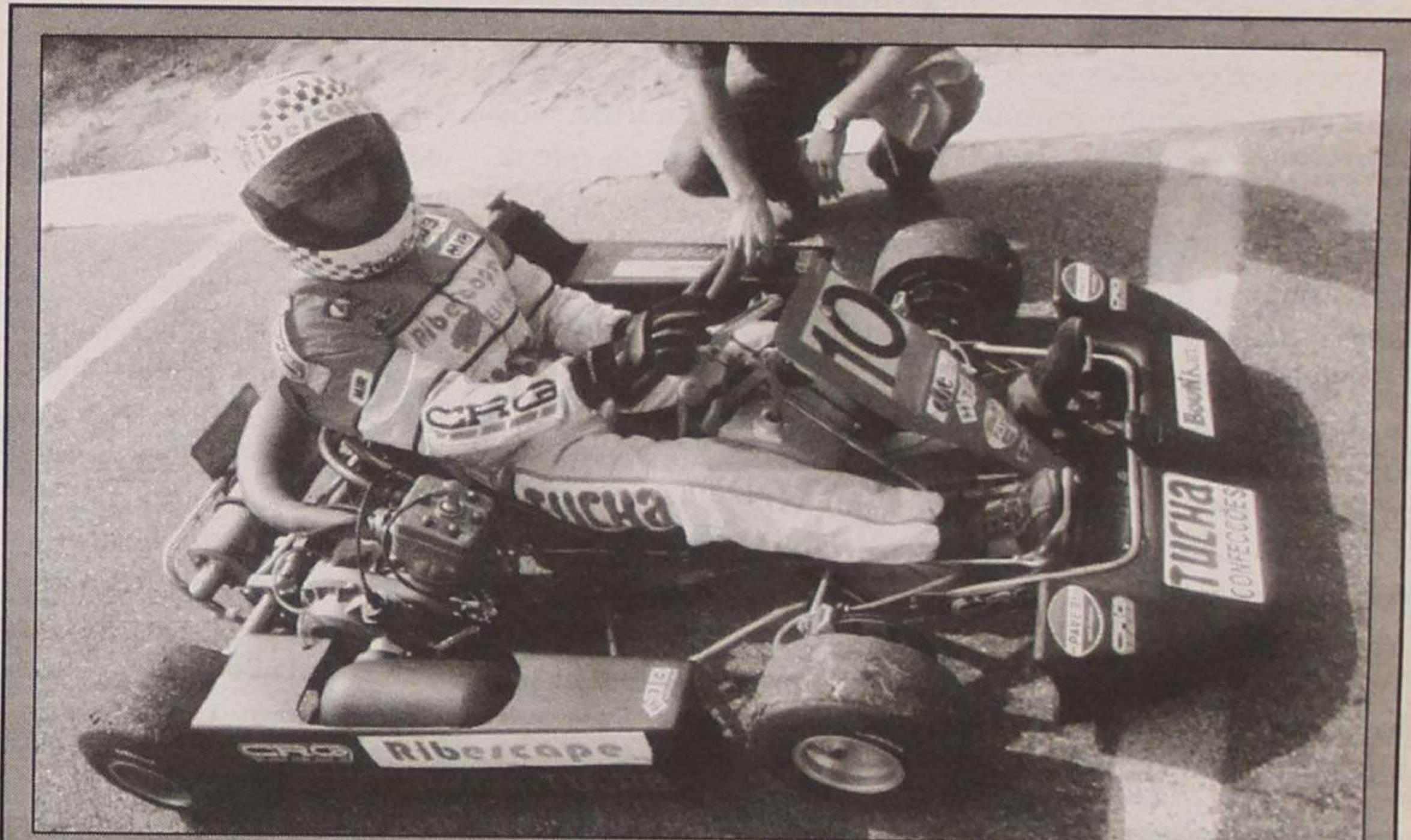

Nelinho Ribeiro
- paixão pelo karting

REPSOL
Motor Oil

ESTAÇÃO DE SERVIÇO

SONNER Automóveis Motorsport, Lda

Lavagem Manual, Lubrificação e mudanças de óleo, Serviço de Pneus,
Você merece o nosso melhor - Nós merecemos o seu automóvel
Ele vai agradecer-nos

R. Industriais, 217
S. Félix da Marinha
(Ao Monte Lírio)

☎: (02) 7311095
FAX: (02) 7311096

RIBESCAPE

Abertos também aos sábados de manhã

RUA DO LOUREIRO
Tel. 7310312 - ESPINHO
(Zona Industrial)

- GARANTIA
- PREÇO
- QUALIDADE
- RAPIDEZ
- ESTACIONAMENTO
- PESSOAL ESPECIALIZADO
- TÉCNICA

Vila Real

O espaço que qualquer localidade desejaria...
..Espinho orgulha-se de a ter.
(CRISTAIS, PORCELANAS BOMBONARIA)

Esperamos por si!

Rua 16, nº 688 — ESPINHO — Telef. 72 50 26



1000 TAP RALLYE DE PORTUGAL



Tommi Makinen

Makinen resistiu à dureza da quarta prova do mundial de ralis na sua estreia em Portugal. Das 99 equipas inscritas apenas 34 chegaram ao final deste Tap/Rali Portugal.

O Rali teve o seu início na Figueira da Foz com a realização de uma super-especial, que acabou por não ter validade em termos dos tempos cronometrados, pois num controle técnico, o carro do futuro vencedor teve um problema de travões e a organização resolveu deixar tudo como no início. Esta 1ª Pec, foi encurtada em relação ao

do em Mitsubishi Lancer Evo IV, Tommi Makinen, que se estreava na nossa prova. Colin McRae foi o primeiro comandante, demonstrando uma rapidez impressionante, mas logo na PEC (Prova Especial Classificação) seguinte, teve problemas eléctricos no Subaru, deixando o seu companheiro de equipa K. Eriksson assumir a liderança, travando um duelo empolgante com Tommi Makinen, até ao final da 1ª etapa, na Póvoa do Varzim.

O espanhol Carlos Sainz abandonou na 4ª Pec do dia, com problemas na caixa de

va, com uma notável exibição, chegando à Póvoa do Varzim com 14 segundos de avanço sobre o Mitsubishi Lancer de Makinen. Armin Schwarz, o segundo homem da Ford /Repsol acumulava problemas mecânicos e já era sexto a mais de três minutos do líder K.Eriksson.

Rui Madeira, o melhor português, realizava uma prova espectacular ao volante do seu Subaru Impreza Gr.A, ocupando o 5º posto, logo atrás de Freddy Loix em Toyota Celica Gt Four no 3º posto e do 2º Mitsubishi oficial do inglês Richard Burns.



Makinen e Mitsubishi entrearam-se a vencer em Portugal

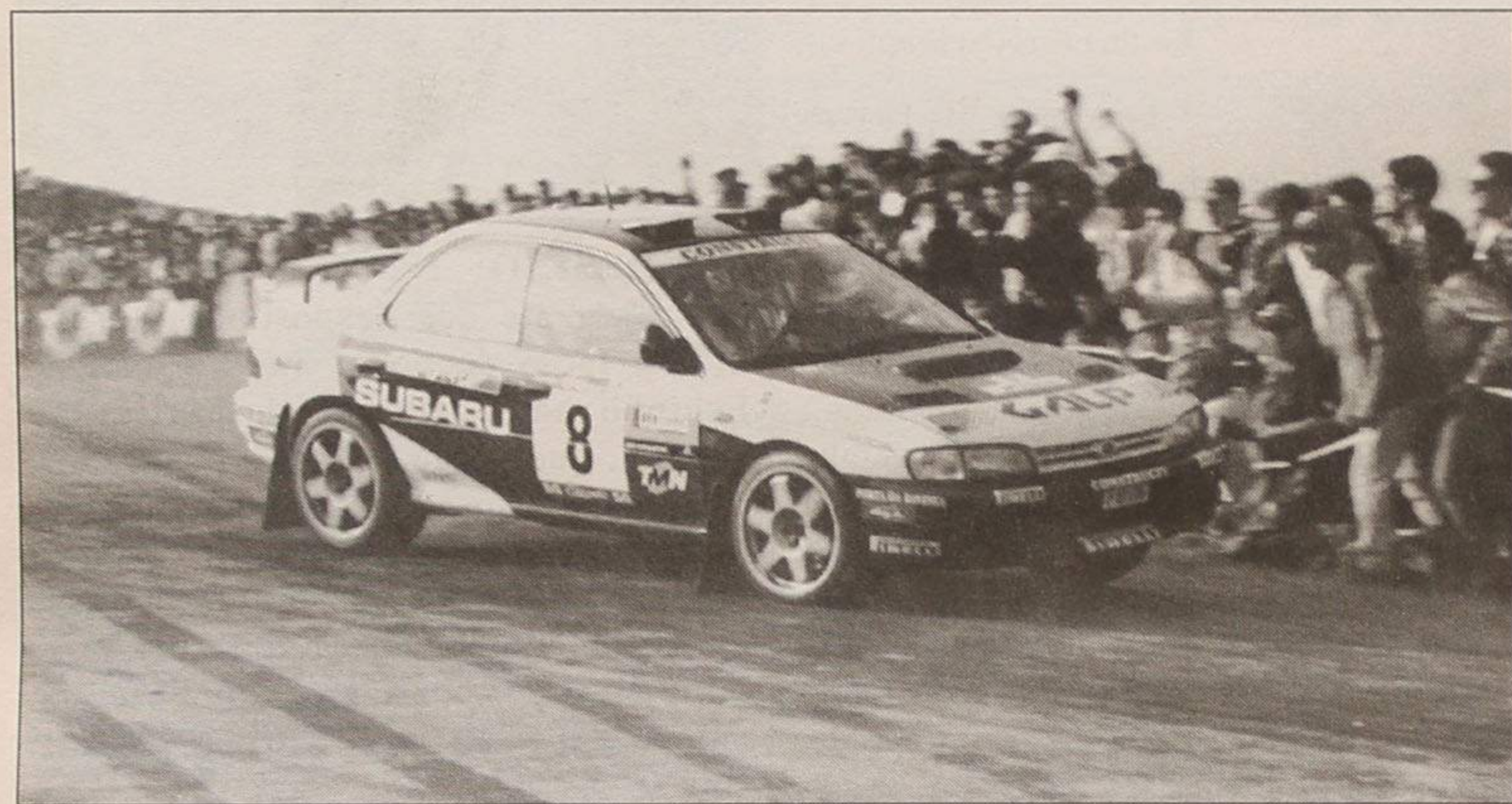

Rui Madeira merecia melhor sorte

previsto, por questões de segurança, pois sendo domingo, o público afluí com grande intensidade, prevendo-se mais de 50 mil pessoas que assistiriam à prova, e teve honras de transmissão televisiva em directo.

Assim, o Rali teve o seu início na segunda feira com a primeira prova - Póvoa, 8.96Km - com três pilotos potenciais ganhadores, Colin McRae - Subaru Impreza WRC (World Rali Car), Carlos Sainz - Ford Escort WRC, e o actual campeão do mun-

do e diferencial, para desilusão enorme, dos milhares de espanhóis que se deslocaram ao nosso país.

Um dos principais animadores do Rali, desistia prematuramente, mas, para desilusão de todos os apaixonados do bom espectáculo, acontecia mais um rude golpe, pois o Subaru Impreza de Colin McRae, desistia na classificativa seguinte à do espanhol.

A Subaru dominou as três provas anteriores, ficando ainda com Eriksson em pro-

blemas de motor. Rui Madeira surpreendia todos os demais com tempos assinaláveis, pois o seu carro era uma versão "1996" da Subaru e não um WRC idêntico aos oficiais de McRae e Eriksson, demonstrando a quem teima em não querer "empurrar", o melhor piloto de Ralis que Portugal alguma vez teve, a sua real valia.

Fernando Peres, na estreia do Ford Escort WRC (Ex-Schwarz - utilizado no safari deste ano) não foi feliz abandonando muito cedo com problemas de motor.

Os portugueses estavam muito bem representados na fórmula 2 e na 1ª etapa, assistimos a mais um "show" de Aduzilo Lopes/Peugeot 306 Maxi K't-Car, chegando à Póvoa no melhor do seu agrupamento.

A concorrência por seu turno, desiluiu, por comple-

McRae, o Allister, que se estreava no nosso Rali, sendo um handicap considerável para as prestações do rápido piloto escoces.

A segunda etapa que ligava Póvoa do Varzim a Viseu, contava com 9 provas de classificação, e a luta entre os dois primeiros prometia.

Makinen dizia-nos que esta etapa era mais ao seu gosto com classificativas mais extensas e rápidas. Os pneus assumem assim um papel preponderante nos resultados e a luta estendia-se também à Pirelli (Subaru) versus Michelin (Mitsubishi). Recordamos que os pneus ape-



Arhin Schwarz, o sobrevivente da Ford, ocupou o último lugar do pódio (3º)



O belga Freddy Loix foi um digno representante da equipa da Toyota, com o seu brilhante 2º lugar

to, pois a equipa Renault Gest/Galp com os seus dois, muito bonitos, Megane Maxi Kit-Car, não lograram chegar ao fim da primeira etapa, tendo José Carlos Macedo, e Pedro Azevedo, abandonado muito mais cedo.

A Seat estava representada oficialmente com dois Ibiza Kit Car, entregues a Weber e Rovenpera, a Skoda com os espectaculares pilotos P. Sibera e E. Trinner nos Felicia Kit Car, e a Volkswagen estreava no nosso país o Golf Kit Car, pelas mãos do irmão mais novo do clã

Classificação final

CONCORRENTE/EQUIPA	CARRO	GR.	TEMPO/DIE.
1º Mitsubishi Ralliart T. Makinen / S. Harjanne	Mitsubishi Lancer Evo IV	A	4h53m01s
2º Malboro Toyota Castrol team Belgium F. Loix / S. Smeets	Toyota Celica GT Four	A	a 4m05s
3º Ford Motor Company A. Schwarz / D. Giraudet	Ford Escort WRC	A	a 6m33s
4º Belgacom Turbo Team G. De Mevius / J. M. Fortin	Ford Escort WRC	A	a 12m28s
5º RAS Sport International J. P. Richelmi / T. Barjou	Ford Escort RS Cosworth	A	a 17m16s
6º Team Impreza Recaro F. M. Kamioka / K. Gormley	Subaru Impreza 555	A	a 17m39s
7º Mitsubishi Ralliart Ger. G. Trelles / J. D. Buono	Mitsubishi Lancer Evo III	N	a 17m53s
8º Mitsubishi Ralliart Ger. M. Stohl / P. Muller	Mitsubishi Lancer Evo III	N	a 18m03s
9º SBG Sport A. McRae / D. Senior	VW Golf GTi 16V 2.0	F2	a 19m53s
10º Peugeot Esso Competição A. Lopes / L. Lisboa	Peugeot 306 Maxi	F2	a 20m41s
15º Subaru Allstars R. Madeira / N. R. Silva	Subaru Impreza 555	A	a 32m58s
18º H. Franco / F. Furtado	Ford Escort RS Cosworth	N	a 1h03m31s
33º Câmara Municipal de Arganil P. dos Santos / P. dos Santos	Renault 4 GTL	N	a 2h59m25s

o turismo

envolvimento, o que, segundo o arquitecto, irá colocar a cidade de Espinho, juntamente com outros equipamentos, como ponto de passagem obrigatório.

O edifício terá a forma de um barco. E é, por isso, um edifício de excepção que marcará, profundamente, a cidade. Nuno Lacerda entendeu assim que era necessário encontrar uma forma que servisse de emblema. Pretendeu-se ligar este projecto a uma tradição e ao quotidiano espinhense, ou seja, às raízes da nossa cidade.

O enquadramento paisagístico já estava previsto pela Câmara antes de o projecto do Centro Multimeios ser entregue à firma vencedora do concurso público. Estava previamente previsto pela edilidade um rectângulo de 60 por 40 metros para a implantação do edifício. Nuno Lacerda Lopes diz que ocu-

pou esse espaço com espaço preenchido por água e o barco (edifício) estaria enquadrado nesse recinto. Como em todos os projectos, foi necessário haver uma preocupação urbanística, ou seja, existir um enquadramento volumétrico com os edifícios adjacentes.

Segundo o arquitecto "pai" do projecto, foram 12 pessoas que trabalharam nele durante alguns meses. Trata-se de um projecto complexo porque dispõe de parte de tecnologia muito avançada. O planetário e o próprio sistema de projecção é bastante complicado. A ligação entre a parte adaptável ao teatro e o cinema foi muito difícil, bem como a própria movimentação do ecrã. No entanto, fiquei muito satisfeito por verificar que houve um entendimento e um consenso à volta destas dificuldades.

Para Nuno Lacerda Lopes,

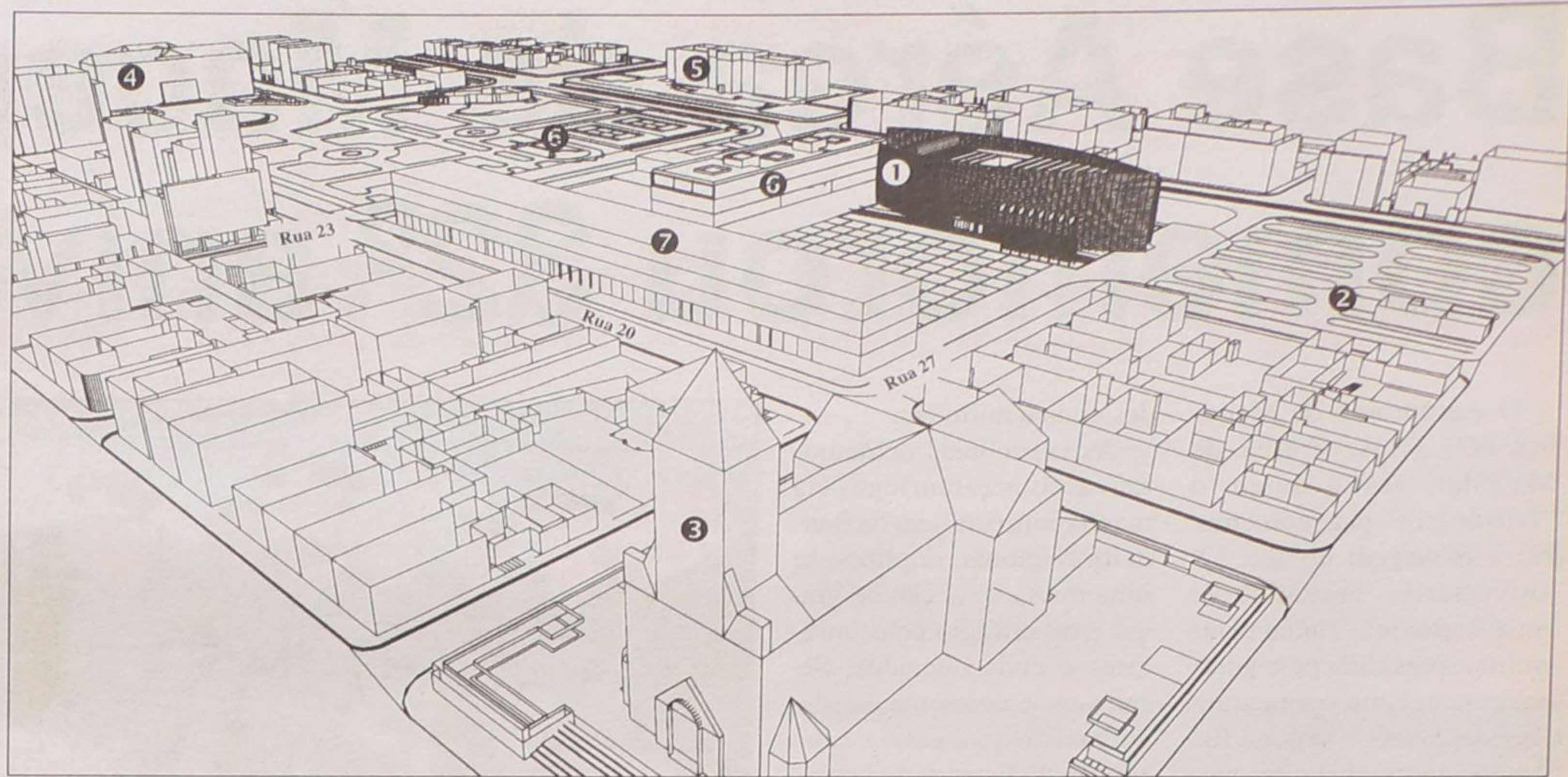

1 - Centro Multimeios; 2 - Largo da Feira Semanal; 3 - Igreja Matriz; 4 - Câmara Municipal; 5 - Tribunal; 6 - Futura Biblioteca; 7 - Futuro Centro Comercial

a elaboração do projecto foi um desafio por dois motivos: o primeiro porque qualquer arquitecto gostaria de o fazer; por outro lado porque sou de Espinho e gostaria que a cidade ficasse marcada com uma obra importante de arquitectura e que, seguramente, marcará a minha carreira profissional. Em segundo lugar porque o facto de ser de cá, trar-me-á muito mais responsabilidades porque todos os dias terei de cruzar com ela.

Fazia sentido ser um espinhense o autor do projecto

A Engil é a empresa que será responsável pela construção do Centro Multimeios. Segundo um dos seus responsáveis, Paulo Pinheiro, a obra deverá estar concluída dentro de 14 meses.

Para Paulo Pinheiro não deverão ser sentidas dificuldades acrescidas à execução da obra. No entanto ela é bastante exigente, o que faz com

que seja agradável, interessante e motivadora para todos nós.

Este responsável pela empresa que elaborou o projecto e que terá de construir o edifício considera que se trata de uma obra em concepção/construção. Não se trata apenas da componente construção, mas está em questão o facto de termos reunido uma equipa capaz de conceber e propor o projecto que iremos executar.

Segundo Paulo Pinheiro, o arquitecto Nuno Lacerda

Lopes foi escolhido para elaborar o projecto, em primeiro lugar pelo seu currículo e pelas provas que tem dado, sobretudo em instalações de carácter lúdico. Por outro lado, pareceu-nos que havendo em Espinho uma pessoa com esta capacidade, fazia sentido ser um cidadão espinhense envolvido no projecto. Ele, mais do que ninguém, sente o que melhor se enquadra em Espinho e aquilo que melhor responde à expectativa da cidade.



ESPINHO MAR
CONDÓMINIO

Uma onda de paixão

Condomínio fechado

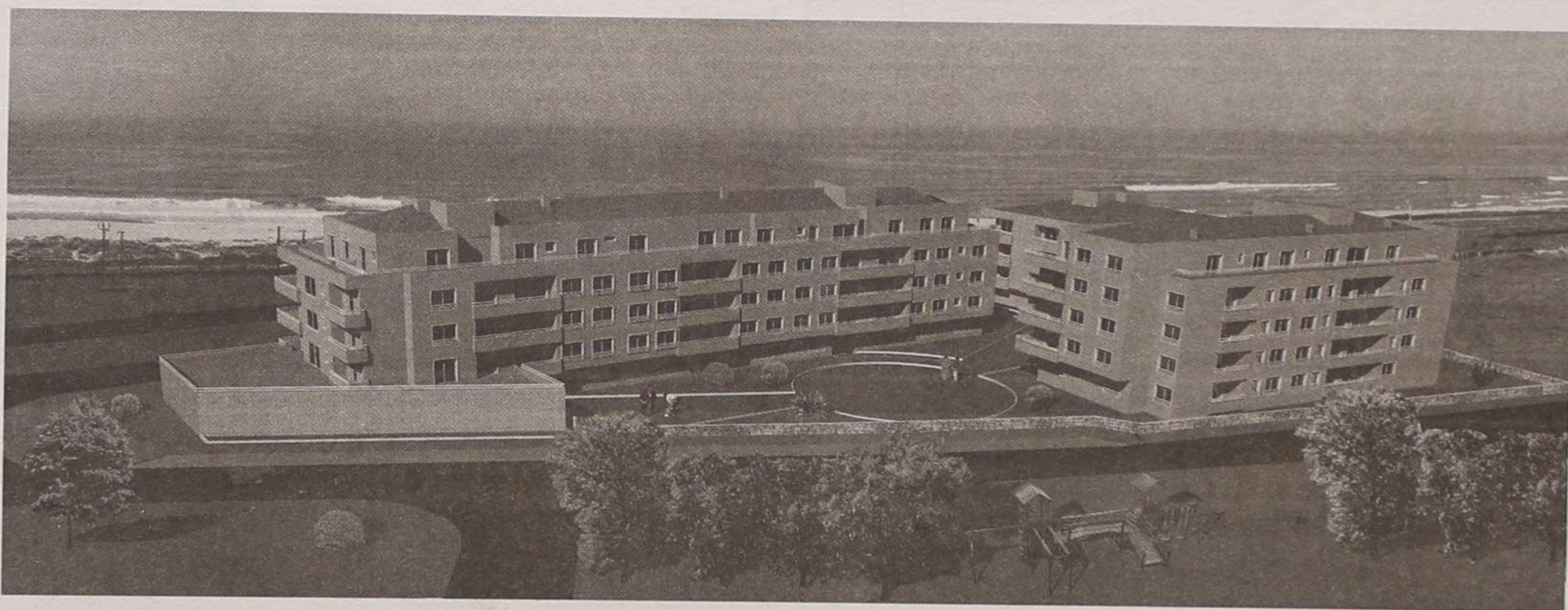

T1 T2 T3 T4

- Garagem individual fechada com arrumos
- Pavimentos em madeira
- Fogão de sala

Informações no Local todos os dias 10 h. às 20 h.
Inclusive Sábados e Domingos.
Tel. 731 03 67 · 731 32 63

COMERCIALIZAÇÃO:



RÉPLICA
SOC. DE MEDIAÇÃO IMOBILIÁRIA, LDA.
REAL ESTATE

PROMOÇÃO:

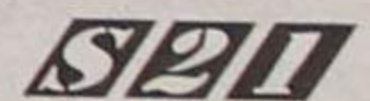

SOCIEDADE DE INVESTIMENTOS IMOBILIÁRIOS, S.A.



CROMA

Onde o calor da terra se confunde com a brisa do mar

Base Aérea de Maceda comemorou 32º aniversário



O Aeródromo de Manobra Nº1 (Base Aérea de Maceda), vestiu ontem o "fato de gala" para comemorar a passagem do seu 32º aniversário. Tratou-se de uma cerimónia tipicamente militar, presidida pelo general comandante operacional da Força Aérea, general Rolando Santos, em representação do Chefe do Estado Maior da Força Aérea, general Aurélio Aleixo Corbal que, devido a um compromisso na capital, acabou por chegar mais tarde, juntando-se ao almoço de confraternização. Estiveram presentes, também, o director da Direcção de Mecânica e Aeronáutica, brigadeiro Silva Lopes, o director de infraestruturas, brigadeiro Alpendrinho Al-

des civis e militares.

As cerimónias comemorativas começaram logo pela manhã com o hastear da Bandeira Nacional, seguindo-se uma missa de acção de graças e de sufrágio pelos militares e civis falecidos. Seguiu-se a apresentação das forças em parada, a integração do Estandarte Nacional e a respectiva rendição dos porta-Estandarte e Guião, uma homenagem aos mortos, condecorações de militares e civis daquela unidade e concluiu-se com um desfile.

Na sua alocução, o comandante da AM1/INOVAR, coronel Duarte Ferreira começou por agradecer a presença do general comandante operacional que constituiu



Aérea". Foi para o bispo auxiliar do Porto, uma outra palavra pelo "carinho que dedica ao núcleo de cristãos,

E acrescentou: "a sua missão é proporcionar facilidades de patrulhamento marítimo de longo raio de acção, em ope-



cendo, ao mesmo tempo, a afirmação da presença da Força Aérea no Norte do País".

Duarte Ferreira referiu ainda que esta base "não tem meios aéreos atribuídos e o seu efectivo é reduzido (217 pessoas) o que, ao longo do ano, algumas vezes, serviu de argumento para, por um lado, calar as nossas apetências no que concerne às necessidades de pessoal e recursos materiais e, por outro, obrigou a multiplicar esforços para conseguir respon-

tos que operam meios aéreos baseados nesta unidade, num total de 56 dias úteis".

O comandante da INOVAR salientou ainda o facto de ser importante "proporcionar ao pessoal as condições psicológicas necessárias ao reforço da coesão e espírito de corpo, através da estabilidade de emprego, oportunidades de valorização profissional, selecção dos mais aptos e progressão nas carreiras, processo suspenso há anos, no que diz respeito ao pessoal civil da infraestrutura



ves, o director de saúde, brigadeiro Pedro Barreiros, o representante do governador civil de Aveiro, dr. Asdrúbal Cerdeira, o presidente da Câmara Municipal de Ovar, dr. Armando França, o bispo auxiliar do Porto, D. Manuel Pelino, entre outras entida-

"uma espécie de *doping* para a superação das dificuldades que teremos de enfrentar ao longo do ano para cumprirmos a missão, muitas vezes avolumadas em razão da distância que nos separa dos comandos funcionais e dos órgãos logísticos da Força



militares e civis, que aqui trabalha" que "é atestado pelo facto de permitir que o pároco de Maceda, reverendo padre Florentino supra a ausência do capelão militar, visitando-nos todas as semanas, para aqui celebrar missa".

Referindo-se à base aérea propriamente dita, Duarte Ferreira salientou o facto de "a sua existência, ainda relativamente curta no tempo, não estar relacionada com factos relevantes ligados à aviação militar, uma vez que não se encontram sediadas em permanência unidades aéreas".

rações de luta anti-submarina e de reconhecimento marítimo e, eventualmente, a esquadras de outro tipo de aeronaves".

Para o comandante do AM1 "não se poderá minimizar a importância estratégica da sua localização, atestada pela infraestrutura NATO aqui implantada, com condições excelentes para proporcionar treino e desenvolvimento da capacidade operacional dos pilotos, em ambiente diferente daquele em que normalmente operam nas unidades base, favore-



O chefe do Estado-Maior da FA (ao centro), com o comandante operacional (à esquerda) e Duarte Ferreira (à direita)

der, de forma positiva e em tempo, às solicitações decorrentes dos dez destacamen-

NATO".

Duarte Ferreira concluiu a sua intervenção com a seguinte mensagem:

"Se a tanto nos ajudar o engenho e arte, nem as peias burocráticas que têm vindo a protelar a integração do pessoal civil, nem a redução orçamental para 97, nem as careências de pessoal que afectam alguns sectores da unidade, constituirão barreira suficiente para que, com dedicação, profissionalismo e muito querer, não nos devotemos, confiadamente, às tarefas de realizar o amanhã no AM1 e na Força Aérea.

Para tal, como bem lembra o poeta, é preciso acreditar!"

MP

Espinho

António Jorge de Castro

Salvé 03/04/97

Ao sócio-gerente da Firma Castros - Iluminações Festivas, Lda. (à Rua de Monte Lírio), em Espinho, sua mãe, Maria Aurora de Castro, sua esposa D^a Helena Castro e seus filhos, Dr. Jorge Manuel L. P. Castro e Dr. António José L. P. Castro, desejam-lhe, com muito amor e carinho nesta data de enorme alegria, as maiores felicidades, na companhia de todos os que lhe são queridos.

Muitos Parabéns.

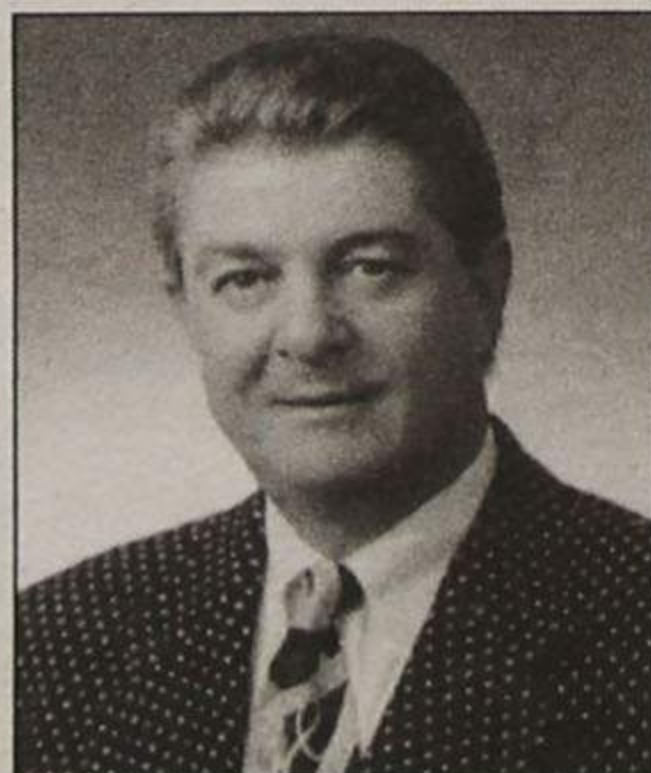

Na "feirona" da Páscoa veio ao de cima a anarquia

Foi a "feirona" do costume, a da passada segunda-feira, em Espinho. Talvez mais do que todas as Feiras da Páscoa dos últimos anos. E isto porque o tempo se manteve primaveril, como aliás não há memória.

Rezam as estatísticas meteorológicas que já passa dos cem anos em que não acontecia no país um mês de Março tão quente como este que acabou.

Logo, tudo se conjugou para que a cidade ficasse a abarrotar de gente logo de manhãzinha. Pode dizer-se que todos os caminhos vinham dar a Espinho. Em especial a chamada "Estrada do Picoto" (continuação da Rua 19) registou um movimento fora do normal. Como alguns semáforos da variante se encontram avariados (há quase um mês!), os condutores que procediam do lado norte perdiam a prioridade a favor dos que transitavam de nascente para poente, na direcção da cidade. Por isso, formaram-se ali extensas bichas.

Ficou uma vez provado que Espinho não dispõe de acessos à altura. Existe praticamente uma só rua (a 19) e, como tal, o pandemónio tornou-se inevitável. Desde a

interferiram e bem, nos casos em que havia excessos por parte dos condutores.

E por que não fiscais fardados?

Se numa feira normal não é fácil vigiar e contrariar a acção dos vendedores ambulantes, numa feirona como esta da Páscoa, a situação torna-se bastante mais complicada. Nas ruelas que dão acesso ao recinto, esses vendedores estendem no chão os seus produtos, tornando mais difícil a passagem das pessoas.

À aproximação do polícia, o vendedor afasta-se momentaneamente para o passeio, e logo regressa ao lugar que ocupava no centro da via quando o cívico deixa o local.

Ora, não há nem pode haver polícias que cheguem para esse tipo de transgressões. Em cada feira teria de haver um verdadeiro batalhão de polícias.

De resto, os serviços municipais dispõem de fiscais próprios. Mas onde estão eles que "ninguém" os vê, nem são reconhecidos pelo grande público?

Para que as pessoas possam apreciar como eles agem

menina, aparentando cerca de 12 anos de idade, desapareceu no meio da multidão. Aos gritos da avó, estabeleceu-se o pânico no meio do recinto. Para o avô, a neta já havia sido raptada.

Submergindo do meio de tanta gente, a menina apareceu pouco depois, banhada em lágrimas, também ela a sentir os efeitos da separação, ainda que momentânea, dos avós.

Nervoso, o avô tinha pensado o pior. "Eles", agora, roubam e matam com a maior facilidade, e ficam impunes!..."

Castanhas em Março...

É verdade. Dentre tanta coisa que se vendia na feira, um produto houve que chamou especialmente a nossa atenção: as castanhas assadas. Em Outubro, é normal ver-se em muitas esquinas de ruas das cidades esses "assadores de castanhas". Mas em Março, não.

O vendedor em causa chama-se Osvaldo e é natural de Vale de Cambra. Vive presentemente em Braga e há cinco anos que anda nesta vida. Vai a todas as feiras do norte do país e visita com

dentro de dias e até Outubro, quando chegar o Outono. Afirma dominar bem a língua francesa. Depois, regressa a Portugal para voltar aos seus "postos" de venda de castanhas assadas.

Por coincidência, a última feira, em Espinho, na presente época, foi esta da Páscoa, não por o Verão se aproximar, mas porque tem praticamente esgotado o "stock" de castanhas.

Pessoa muito simpática, Osvaldo está bem relacionado entre nós, a avaliar pelo número de pessoas que o cumprimentavam ao passar e que aproveitavam para "provar" as castanhas do dia...



variante ao centro da cidade, andou-se a passo de caranguejo. Tarda em "chegar" a tão falada (e prometida) avenida que rasgue a cidade de nascente para poente! Arranjar espaço para estacionamento, naquele dia, foi outro problema. Bem fizeram os polícias que fecharam os olhos a transgressões desse tipo. Só

face aos vendedores ambulantes, e também para que a sua presença inspire aos transgressores o respeito que merece qualquer autoridade, é importante que esses fiscais usem um uniforme próprio, que os identifique como tal.

Foi tal a enchente registada durante todo o dia nesta feirona da Páscoa, que uma

frequência a cidade do Porto, em especial a Foz do Douro, onde "monta" o seu negócio. Por cada dúzia de castanhas assadas leva 150\$00; um quarteirão fica ao cliente por 300\$00.

Antes de fazer o que faz, foi emigrante em França, que conhece como as palmas das mãos e para onde vou partir

Casino Solverde apresenta

Gala Comemorativa do 25º Aniversário da Solverde



Rosa do Canto

Fernando Mendes

António Pinto Basto

Tó Cruz

Anabela

Lúcia Moniz

Sara Tavares

Carlos A. Moniz

Um grande espectáculo de teatro, música e dança, para lhe oferecer momentos inesquecíveis de divertido entretenimento.

Dias 11 e 12 de Abril

Direcção Musical de Carlos Alberto Moniz
Produção Cê Cê Dois / Dito e Feito



Informações e Reservas
Tel: 02-7313154

Moradores da Ponte d'Anta exigem secção de voto ou...

“Vamos fazer uma

“Se o processo não nos der satisfação, vamos pedir a separação da freguesia de Anta e constituímos uma nova freguesia” - revelou-nos Joaquim Pereira, morador no bairro da Ponte de Anta, na qualidade de líder actual de um movimento que, há anos, vem exigindo mesa(s) de voto na localidade da sua residência.

O “processo” a que se refere aquele cidadão, foi aberto em 1995 e teve o seu último desenvolvimento, muito recentemente, já no mês de Março com a resposta da Junta de Freguesia de Anta.

Em ofício enviado ao supra J. Pereira, numerado de 53/97 e datado de 03-03-97, o presidente daquela Junta de Freguesia, João Félix, assina uma resposta a uma carta daquele, de 28-01-97, na qual o chefe do executivo antense pretende pôr, para já, um ponto final na pretensão.

Textualmente, é assim o

dito documento:

“Esta Junta de Freguesia, em reunião ordinária de 01-02-97, após a análise ao assunto - **Descentralização das Mesas de Voto** - não encontra, realmente, razão alguma para descentralizar as mesas de voto com a criação de um posto na Ponte de Anta”.

“Devem V.ªs Ex.ªs compreender que existem na freguesia lugares que, pela sua distância e acessibilidade ao centro da vila, cujos moradores teriam muito mais legitimidade em reivindicar mesas de voto para os seus locais de residência, o que não fizeram, visto não existir uma justificação para tal.

Acresce ainda e fundamentalmente, que é no ano de 1998 que vai proceder-se à reformulação dos cadernos eleitorais, portanto, se houver lugar a qualquer trabalho de fundo no sentido que nos propõem, seria lógico que o mesmo fosse feito nesse ano.

Neste momento, não estão reunidas, realmente, as condições para a criação de mesas de voto na Ponte de Anta”.

Dissemos, atrás, que o processo - pelo menos pela do-

cumentação que nos chegou - começou em 1995 - 24 de Janeiro desse ano - com um ofício da comissão de moradores da Ponte de Anta dirigido ao presidente da Assembleia de Freguesia de Anta, na qual, “os abaixo assinados” solicitavam, “muito respeitosamente” que lhes fossem concedidas mesas de voto aos eleitores da área da Ponte de Anta para que possam votar nesse local, até porque a lei o permite.

A resposta ao abaixo assinado/pretensão e no seguimento da reunião do executivo antense, de 25-03-95, aquela autarquia “confessa” não possuir, *presentemente*, meios humanos, quer técnicos, para encarar, desde já, a possibilidade de iniciar um trabalho que justifica o maior cuidado e responsabilidade, sob pena dos eleitores, aquando da votação, serem



confrontados com situações que os possam impedir de praticar tal acto (...).

Acrescentou a Junta de Freguesia, à qual teriam chegado outros documentos que desconhecemos:

“A Junta de Freguesia reconhece, ainda, que naqueles documentos não são citados os motivos que levam à formalização de tal pedido tendo, porém, admitido ser a distância a única razão, que,

a sê-lo, a Junta considera existirem outras povoações da freguesia mais distantes e de piores acessos do que a Ponte de Anta (...) e, por isso face aos considerandos, a Junta deliberou, por unanimidade, que os pedidos de instalação de secções de voto na área da Ponte de Anta, apenas poderão, de novo, serem analisados, quando for possível a esta Junta, criar as mesmas condições para

todos os eleitores residentes na vila de Anta.

Posteriormente, o mesmo grupo de moradores da Ponte de Anta, também, em abaixo assinado, solicitou ao presidente da Câmara a concessão das mesas de voto já pedidas à Junta, usando os mesmos argumentos que utilizou no documento para esta em Janeiro de 95 mas acrescentando-lhe que a dita Junta não estava a ver este assunto com humanidade e pouca dignidade e desculpas pouco consistentes para recusar o pedido - acrescentaram.

Os petiçãoários da Ponte e Anta não se teriam ficado só pelos documentos e acções de que temos conhecimento documental.

Também apresentaram o

Semanário Registado na Direcção-Geral de Comunicação Social sob o nº 41/37

DEFESA DE ESPINHO

Fundado em 27/Março/1932

DIRECTOR
ÁLVARO GRAÇA
PROPRIEDADE
EMPES - EMPRESA DE PUBLICIDADE DE ESPINHO, LDA.

Matriculada na Conservatória do Registo Comercial de Espinho sob o nº 59, folhas 30 do livro C-1

Capital Social 1.040.000\$00

REDACÇÃO E SERVIÇOS ADMINISTRATIVOS
Rua 26, Nº 601 - 2º Esq.
Apartado, 39
4501 ESPINHO Codex

Publicidade e Serviços Administrativos
Telef / Fax 72 15 25
Redacção
Telefone, 731 20 19

PAGINAÇÃO ELETTRÓNICA e FOTOMONTAGEM “DEFESA DE ESPINHO”
IMPRESSÃO
NAVEPRINTER - INDÚSTRIA GRÁFICA DO NORTE, SA

E.N. 14 (km 7,05)
Apartado 121
4471 MAIA Codex
Tels. 941 10 85; 948 56 31 e 948 55 64
Fax 941 10 84

TIRAGEM MÉDIA
3.500 EXEMPLARES
Depósito Legal
Nº 1604/83
MEMBRO DA UNIR



RÁDIO GLOBO AZUL
...A PURA SEDUÇÃO DA RÁDIO
Rua 14, Nº 648, 3º A - 4500 ESPINHO
Tel: 727216/7312303 - Fax 728470

ALUGA-SE ou VENDE-SE ESTABELECIMENTO
C/ 100m2 de área + 50 de cave e 60 de logradouro
Rua 30 Nº 600
ARMAZÉM - c/ 550 m2 - 350c.
Telef. 720325/977 - Fax 7310436

FIAT
Para quem está farto de andar à pendura...
Fiat, o primeiro carro equipado com carta de condução.
Até 30 de Junho a Fiat oferece a carta de condução na compra de qualquer modelo de automóveis ligeiros Fiat. Basta apresentares o documento comprovativo de que tiraste a carta entre os dias 1 de Janeiro e 30 Junho de 1997. Além disso, esta oferta é acumulável com outras promoções que a Fiat venha a desenvolver. Por isso, tira a carta, escolhe um Fiat e deixa de andar à pendura dos outros.

UMA INICIATIVA DOS CONCESSIONÁRIOS FIAT.

Italnor
Concessionário **FIAT**
VIATURAS USADAS
(COM 0% DE ENTRADA)

MARCA	MODELO	COR	ANO	PREÇO
CITROËN	AX 11 TRE 3pt	Vermelho	1992	760c.
FIAT	Punto 6 Speed	Cinzeno	1994	1.460c.
FIAT	Tipo 1.4 S 3pt	Bordeaux	1994	1.380c.
FIAT	Uno 45 S 3pt	Cinza	1992	820c.
FIAT	Uno 45 S 5pt	Preto	1988	480c.
FIAT	Uno 60 S 3pt	Cinzeno	1989	460c.
FORD	Fiesta 3pt	Preto	1990	780c.
FORD	Fiesta Van	Vermelho	1990	860c.
LANCIA	Y10	Cinza	1994	1.380c.
NISSAN	PAtrol	Cinzeno	1989	1.950c.
OPEL	Corsa Van 1.5	Branca	1992	1.050c.
RENAULT	9 GTC	Branco	1985	180c.
SEAT	Marbela GL	Vermelho	1991	560c.

Italnor - Sociedade de Automóveis do Norte Lda.
ESPINHO - Rua 20/43 • Telefones: 725528 / 726202
STª Mª da FEIRA - Av. 25 de Abril • Telefone: (056) 373895

o resistente

nas se podiam trocar de três em três troços. O finlandês começa a "voar" bem ao seu jeito e na 5ª Pec do dia assume de novo o comando do Rali, precisamente na mesma classificativa em que Rui Madeira comete o seu único erro ao capotar, caindo num buraco a cerca de dois/três metros da estrada. Sem a ajuda do público teria sido impossível retirar o carro, mas o nosso patriotismo tem destas coisas. Contudo perderam cerca de 29 minutos e desceram para o 21º lugar da geral numa altura em que eram já o 4º classificado, fruto da desistência do Mitsubishi Carisma de Burns, com a caixa de velocidades partida.

Na entrada para a última classificativa em Viseu, da segunda etapa, Makinen dis-

final nas aspirações da Subaru, e salvo algum problema mecânico estava encontrado o vencedor deste Tap Rali de Portugal.

À chegada a Viseu, tínhamos Makinen com uma vantagem superior a três minutos sobre Freddy Loix que continuou a sua prova com uma regularidade impressionante, e sem problemas mecânicos. A terceira posição era ocupada pelo Escort de Schwarz, mas já a mais de cinco minutos. O melhor português após o despiste de Madeira, passa a ser Aduzilo Lopes, que continua a liderar a fórmula 2, mas com apenas trinta segundos de vantagem sobre Alistar McRae, mas num honroso 8º lugar. Rui Madeira chega na 17ª posição como segundo melhor português. No agrupamento

único pólo de interesse.

O último dia de prova contava igualmente com 9 especiais de classificação, as tradicionais passagens pela zona de Arganil e o terminus em Figueiró dos Vinhos antes da chegada ao pódio instalado na Figueira da Foz. Tommi Makinen limitou-se a rodar de uma forma cautelosa, mas sem nunca perder a concentração que uma tão dilatada vantagem podia trazer, e uma saída de estrada deixava tudo a perder. As atenções estavam todas viradas para a fórmula 2, para vermos até que ponto Aduzilo Lopes iria ou não aguentar a pressão de McRae, mas a Peugeot, fazendo contas ao campeonato, e salvaguardando qualquer situação, manda abrandar o ritmo e a consequente perda de duas posições na

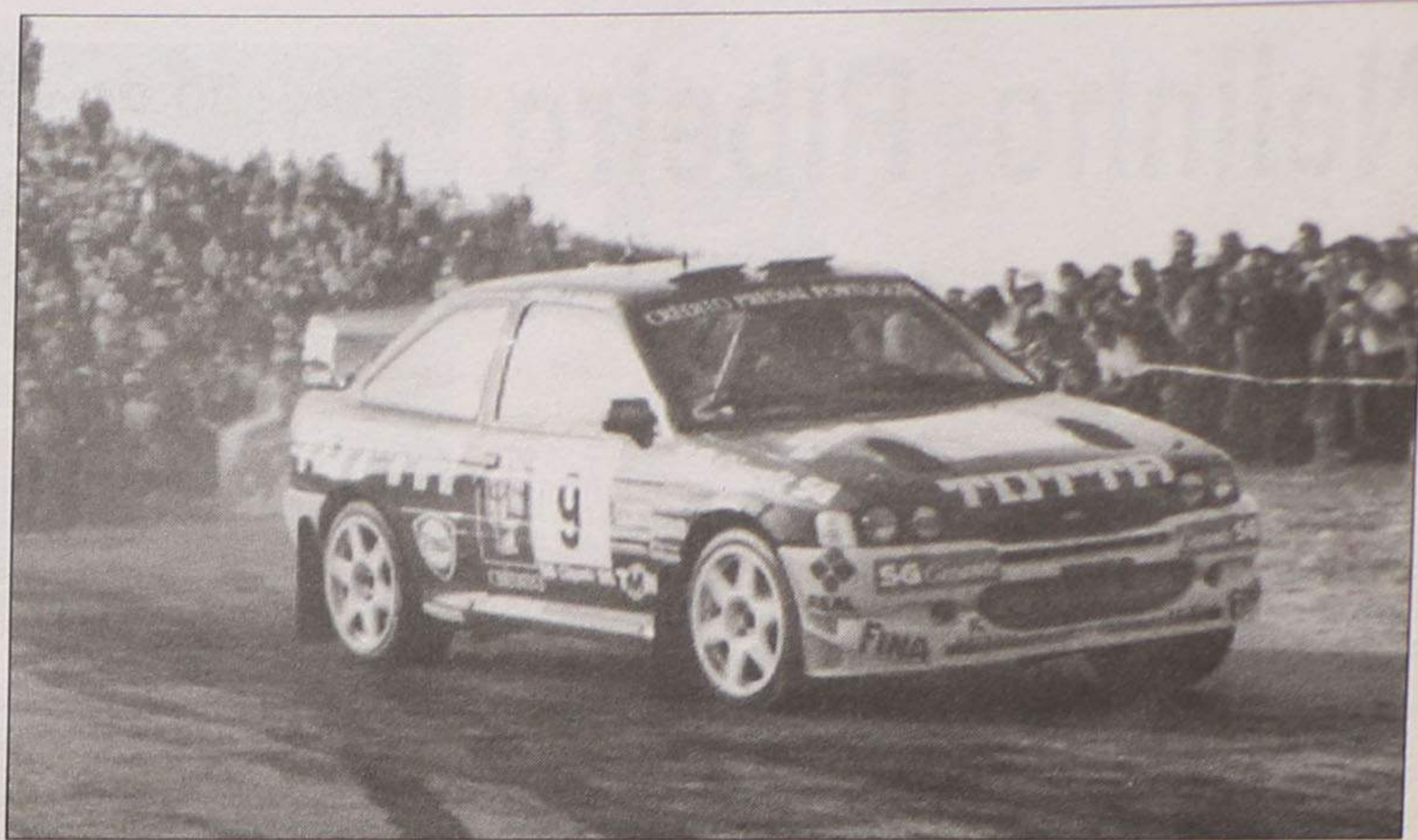

F. Peres / R. Caldeira na estreia do Escort WRC não foram felizes, mas prometem animar o campeonato

fim de mais de cinco horas de provas de classificação. Quanto ao Rui Madeira, viria a subir mais duas posições terminando no 15º lugar, numa prova bastante positiva, onde venceu 4 PEC à geral, não fora aquele "buraco", concerteza teria subido ao pódio na Figueira da Foz, ele que tanto precisava de um bom resultado para garantir os apoios necessários, para cumprir o calendário do mundial de Ralis. Mas as corridas têm destas coisas...

Ao pódio subiu então Tommi Makinen, que assim passa a liderar o Campeonato do Mundo que em quatro provas conheceu outros tantos vencedores. Em segundo lugar ficou a jovem promessa belga que vê assim ficar mais perto um contrato como piloto de fábrica da Toyota, e na terceira posição o alemão Armin Schwarz, que assim conquistou preciosos pontos para a Ford. Quanto aos portugueses, Aduzilo Lopes conquista o 10º lugar no Peugeot 306 Maxi, Rui Madeira fica cinco posições depois e o terceiro melhor português, face a tão elevado número de desistências, acaba por ser o açoriano Gustavo Louro, que levou o seu Escort grupo N, à 18ª posição.

Como sempre, a organização esteve impecável, fa-

cilitando o trabalho à imprensa em tudo o que era possível. Resta-nos aguardar pela edição de 98, que segundo rumores durante a prova, poderá passar a ter o seu centro nevrálgico no Porto, dado o interesse que o evento des-

perta e com ele, os milhares de espectadores e imprensa internacional. Não seria melhor dar uma palavrinha ao Sr. Fernando Gomes?...

Paulo Resende
Beto Monteiro



Os Renault Mégane Maxi foram uma desilusão

punha já de 32 segundos de vantagem sobre o Subaru de Eriksson, que fica parado a quatro Km do final com o mesmo problema de McRae, no troço que tinha apenas 22 mil e trezentos metros de extensão. Estava dado o golpe

de produção ou grupo N, a luta entre os dois Mitsubishi oficiais, estava ao rubro com Manfred Stohl, à frente do campeão em título, Gustavo Trelles, por apenas sete segundos, pelo que para a terceira e última etapa seria o

geral e o título na categoria a serem entregues a McRae. A luta no agrupamento de produção é que durou até ao último metro com Gustavo Trelles a levar de vencida o seu colega de equipa Stohl, por escassos 10 segundos, ao

Engº Pinto dos Santos de "pedra e cal"

A marca francesa Renault, atravessa um período menos bom do seu brilhante palmarés, em termos nacionais.

J. C. Macedo e Pedro Azevedo não conseguem levar os bonitos Mégane Maxi - F2 a petir os êxitos do seu antecessor Clio Maxi.

Por seu lado a Renault está de parabéns, pois o engº Pinto dos Santos, com o apoio da Câmara Municipal de Piódão, e com uma viatura tão simples em termos técnicos, comparado aos seus "primos" e colegas de participação, conseguiu chegar ao final desta difícil edição do TAP/RALI DE PORTUGAL/97 com uma Renault 4L, a popular "katréle" já com 12 anos.

O carros custou 280 contos, a decoração 380 e gastou cerca de 1600 em todo o rali.



Gasolina a preço de ouro

Isto de ser piloto prioritário tem que se lhe diga. Por imposição da FIA os pilotos com estatuto de prioritários têm de utilizar um combustível específico indicado pela federação, com uma octanagem superior, já que contém 102 octanas contra 98 da Super de venda ao público.

Se para as equipas de fábricas que disputam o mun-

dial de ralis esta imposição é vista com bons olhos pois é uma maneira de se controlarem mutuamente, já para os privados, caso das equipas portuguesas que estão interessadas, tão só e apenas, no campeonato nacional, veio aumentar os custos, na média em que um litro de Super custa 169\$00 enquanto que o combustível da FIA chega

aos 600\$00/litro, depois de adicionado o IVA e o imposto sobre produtos petrolíferos. Se tivermos em conta que a Peres Competição e a Peugeot Esso Competição pediram 1000 litros, valor que duplica no caso da Renault Gest Galp, facilmente percebemos que a diferença ainda é assinalável. Não contente com isso, a FIA estipu-

la também o pagamento de 550\$00 por cada bidão devolvido à precedência... vazio.

Este combustível aumenta ligeiramente a potência (3 a 4 cv) e permite otimizar o rendimento do motor a regimes mais baixos (cerca de 1000 rpm) através da modificação do sistema electrónico que regula a injeção.



MICHELIN[®] SPORT

O fabricante francês, trouxe para o TAP/RALI DE PORTUGAL, 28 pessoas (técnicos, engenheiros e pessoa especializado), 3 estudantes, 8 camiões TIR, 2 minibus

e 1600 pneus com 3 tipos de mistura de borracha.

A Michelin deu apoio à Mitsubishi, Ford, Toyota, Renault Gest-Galp, F. Peres e A. Lopes entre outros.

Nelinho Ribeiro

Para os amigos, é o nome pelo qual é conhecido Paulino Valente Ribeiro.

Natural de Silvalde, Espinho, empresário, com 30 anos, é apaixonado pelo karting.

Em 1995, deu início à sua aventura num meio difícil, pois a concorrência é enorme, no campeonato nacional livre 125cc.

Vai iniciar a sua terceira época com ambições redobradas, mas faltam-lhe alguns apoios e patrocínios para efectuar uma temporada com o melhor material, pois sem condições de equipamento, não se pode exigir milagres aos dotes pessoais do nosso Nelinho Ribeiro, por isso, vamos apoiar o nosso representante nesta especialidade.

Nelinho Ribeiro é o principal responsável pela secção de

karting do Clube Automóvel de Espinho (CAE), onde é um dos monitores dos cursos de iniciação ao karting, destinado a jovens pilotos que desejem experimentar as primeiras sensações ao volante de um karting.

Como piloto tem no seu curriculum a vitória nas "24 Heures du Mans - Karting - Dupont", realizada em França em 1996, na companhia de mais 5 pilotos portugueses.

Para as nove provas do campeonato, desejamos as maiores felicidades e deixamos o telefone para a recepção de apoios: Ribescape - (02) 7310312.

O Nelinho agradece em especial aos patrocinadores que o têm acompanhado nestes últimos anos, em especial às malhas "Tucha" e tintas "Fabyllak".



Ao volante - contacto Nissan Terrano II - evolução muito positiva

O Nissan Terrano II já vai na sua segunda geração, onde existem muitas novidades e um restyling.

O motor evolui bastante, não só pelos 25 CV a mais que proporciona, mas também pelo maior valor de binário disponível.

O motor é agora mais suave e bastante mais utilizável desde as baixas rotações, sendo muito progressivo a subir de regime. No fora-de-estrada o Terrano II volta a evidenciar-se.

Nestes percursos, onde as baixas rotações são privilegiadas, a resposta do motor é fantástica, quer pela ausência de vibrações quer pela extraordinária força que evidência na transposição de obstáculos.

Um todo-o-terreno melhorado com uma caixa de velocidades bem ao nosso gosto, tendo um bom nível de equipamento e qualidade de construção bem notória. O conforto é suficiente para este tipo de viatura.



Ficha técnica

Cilindrada (cc)	2664
Potência máxima (Cv/rpm)	125/3600
Binário máximo (Nm/rpm)	278/2000
Velocidade máxima (Km/h)	155
Aceleração 0-100 Km/h (seg.)	15,7
Consumo 90/120/U (l/100km)	1,9/12,1/10,2
Preço (contos)	5145

Fórmula 1

Grande Prémio do Brasil

Em Interlagos, o candidato J. Villeneuve, teve todos os santos a protegê-lo.

Dominou os treinos cronometrados e na primeira partida, cometeu um erro lhe teria (talvez) custado esta vitória, mas com a repetição da largada (devido aos incidentes perfeitamente interrompida, o piloto da Williams-Renault, viu a sorte bater-lhe à porta.

Apesar de Shumacher (o Michael da Ferrari), ter arrancado espectacu-

larmente, mas a sua máquina ainda está aquém das performances do ex-campeão do mundo, Villeneuve dominou por completo a corrida.

Nota de realce para a Benetton e em especial para o piloto austríaco, G. Berger, com o 2º lugar. No último lugar do pódio ficou o francês Olivier Panis (o tal piloto que venceu o Grande Prémio do Mónaco em 1996), com a "nova" equipa Prost/Mugen Honda.

A próxima prova será em 12 de Abril, na Argentina.

Motociclismo

Dia Nacional do Motociclismo

A iniciativa é inédita. A F.N.M. decidiu criar o Dia Nacional do Motociclista. Será a 19 de Abril, e o programa de comemorações, a decorrer em frente aos Jerónimos, incluirá uma missa solene, na Igreja do Mosteiro pelas 17 horas. Para o efeito, a organização conta com o apoio do Serviço Diocesano de Migrações e Turismo do Patriarcado de Lisboa. Durante a missa, será anunciado o nome do Santo Protector dos motociclistas. Preten-

de-se que este Dia do Motociclista seja uma verdadeira festa das motos, para o qual se aguarda a adesão dos motoclubes nacionais. Além disso, irão ser convidadas a estar presentes delegações de instituições e empresas que tenham a moto como veículo de serviço, como sejam a GNR, PSP, mensageiros e empresas do ramo de encomendas e mensagens.

Pretendemos que 19 de abril seja um dia realmente especial.

Moto Clube de Espinho

Eis o plano de actividades do Moto Clube de Espinho, para o mês de Abril de 1997: dias 4, 5 e 6 - Concentração do Montijo, com saída no sábado e regresso no domingo; dias 19

e 20 - Dia do Motociclista, com saída no sábado e regresso no domingo; dia 27 - Passeio a Fátima, com saída no domingo às 8 horas, "Quer faça chuva, ou faça sol".



Vasco & Valdez

Sport

Reparações e Comércio de Automóveis, Lda.

Especializado em preparação de automóveis de competição

R. da Guimbra, 131 - Anta
4500 ESPINHO - Telefone, 7312869

SOBRAL

SOCIEDADE DE FERRAGENS
E FERRAMENTAS, LDA.

RUA 16 N.º 791 A 795 • APARTADO 30
TELEFONE (02) 720314
FAX (02) 728267 • 4501 ESPINHO CODEX



OFICINA DE REPARAÇÕES, LDA.

Auto Esperança de Espinho

Montagem de escapes



Rua 26 N.º 1038 — Telef. 72 28 62 — 4500 ESPINHO

nova freguesia”

seu caso por outras vias: à Assembleia de Freguesia e Anta, por ofício ao presidente da Comissão Política Nacional do Partido Socialista com conhecimento ao presidente do partido e ao Presidente do Conselho de Ministros, queixando-se da pouca importância dada a anteriores exposições, em 18 e 23 de Outubro, a Rosa Maria Albernaz e outras entidades.

A Câmara Municipal, por várias vezes “questionada”, nem sempre teria respondido satisfatoriamente, sendo que a sua última acção foi a envi-

Comissão Recenseadora daquela freguesia, como à Comissão de Moradores da Ponte de Anta.

O que designámos de “parecer”, titulado de **Recenseamento Eleitoral - Postos de Recenseamento**” explica tudo sobre a matéria e sobre o procedimento das Comissões Recenseadoras no caso de entenderem abrir um novo posto de recenseamento ao mesmo tempo que “avisa” que qualquer reestruturação a levar a cabo, ela deve ser efectuada por ocasião da actualização anual o recen-

seamento, que, habitualmente, decorre no mês de Maio.

Do ofício que o acompanhava transcrevemos um parágrafo, de alguma forma, significativo para todo o processo:

- (...)Na nossa opinião (...)a criação e novos postos e consequentes secções de voto deve atender, não só à dispersão geográfica dos lugares que se pretende abranger, que é uma das vertentes justificadoras da abertura de postos, mas também ao número de eleitores que nele residem, que deve ser significativo - a Comissão de Moradores da Ponte de Anta argumentam que representa cerca de 2.300 eleitores, 40% dos quais com idade superior a 55 anos.

Da informação técnica oriunda daquele departamento do Ministério da Administração Interna há uma passagem opinativa que convém reter:

- O expediente legal do desdobramento das assembleias de voto carece, todavia, de ser analisado com a máxima cautela.

É de crer, com efeito, que não terá estado na mente do legislador a criação de postos de recenseamento. A situação deve mostrar-se pertinente no sentido de que deve abranger um número significativo de eleitores, par preservação do segredo de voto e/ou abranger áreas geográficas afastadas da

Comissão Recenseadora para obviar aos inconvenientes de grandes deslocamentos dos eleitores para votar (...).

Neste momento as “coisas”, estão neste ponto: os moradores da Ponte de Anta querem lá uma ou mais secções de voto, já para as próximas eleições; a Junta de Anta e o seu presidente argumentam que não se justificam e a justificarem o momento não é o mais oportuno.

Como o mês de Maio vem próximo é de prever outras movimentações, que ainda não terão como objectivo a criação de uma nova freguesia.

Mas ameaças já há.

JS



ar para o Secretariado Técnico os Assuntos para o Processo Eleitoral todas as petições e a solicitar um parecer, parecer esse que foi enviado à Câmara em 31 de Dezembro passado que, por sua vez o remeteu, integralmente, tanto à Junta de Anta, cujo presidente assume por inerência as funções de presidente da

DR. ILÍDIO D'OLIVEIRA SANTOS

MÉDICO DENTISTA

ODONTOPEDIATRIA / Ortodontia Fixa / Prótese Fixa

Consultórios:

— Rua 16 (Esquina Rua 19), n.º 545-1.º Dt.º - Espinho - Telef. 722931

— Rotunda da Boavista, 182-2.º H 3 - Porto - Telef. 6007175

Acordo com as entidades: ACASA; CGD; ADSE

ABRE DIA 5 às 21h30

LIVRARIA GERAL

livros
revistas
mapas

AUDIO-VISUAL

multimédia
internet
cd-rom's
cd vídeo

SECÇÃO INFANTIL

livros
mat. didáctico
jogos

LIVRARIA/GALERIA-ARTE

livros
pintura
escultura
arquitectura
cinema
fotografia
design

LIVRAMAR

LIVRARIA / GALERIA DE ARTE / LDA.

Rua 62, Nº 136 • 4500 ESPINHO • Telefones 7314705 - 7314724

DÚPLEX

Imobiliária, Lda.

Licença AMI 1675

Rua 30, nº 1017
4500 Espinho

APARTAMENTOS

ESPINHO (Sul) - T2
120m², cozinha c/ copa, fogão
de sala Excelentes acabamen-
tos. C/ arrumos. Garagem ind.
20.000c. Ref^o 128

ESPINHO T3 Usado (como
novo), fogão de sala c/ recuperador
de calor, coz. totalmente equipada,
gar. e arrumos. 17.500c. Ref^o 174

TRESPASSE

ESPINHO Cabeleireiro
Totalmente equipado, c/ renda de
80c. Valor 5.000c. (Negociáveis).

MORADIAS

FEIRA (centro) - 4
quartos, lavandaria, jardim e
garagem. 25.000c. Ref^o 304

NOGUEIRA DA REGEDOURA
3 quartos, excelentes áreas,
c/ jardim. 16.000c.

TERRENOS

ESPINHO C/ projectos
aprovados para construção
em altura no Centro da Cidade.

722275

Espinho-Machico na final da "Taça"

A equipa de voleibol do Sporting Clube de Espinho, tri campeã nacional, irá defrontar no próximo sábado, às 16 horas, a turma do Machico, em encontro da final concentrada, a disputar na Lagoa, Algarve. O Esmo-

riz Ginásio jogará às 18 horas com a turma do Castelo da Maia.

As equipas vencedoras disputarão no domingo a final, às 14h30. A RTP transmitirá este encontro em directo.

António Leitão e Angela Couto em congresso da Academia Olímpica

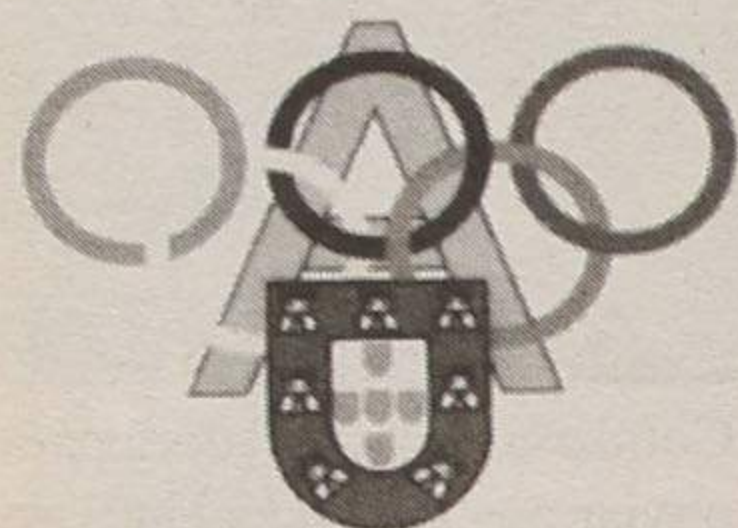

A Academia Olímpica de Portugal está a levar a efeito até amanhã, sexta-feira, no Hotel das Termas, na Curia, a sua X Sessão Anual.

Além da espinhense eng. Angela Couto, membro do conselho directivo da Academia Olímpica de Portugal, e palestrante do tema "A

Mulher e o Desporto - no seu papel de dirigente", irá estar presente, como convidado e palestrante, o atleta olímpico e medalha de bronze, António Leitão. Para além destes espinhenses, são palestrantes o dr. Aníbal Justiniano, dr. Rui Costa, dr. Manuel Brito, prof. Eduardo Monteiro, prof. Francisco Sobral, dr. Mário Martins, Francisco Andrade, dr. Joaquim Fidalgo Freitas, Luís Caldas, dr. Francisco Ventura, dr.ª Fernanda Galdes e dr.ª Maria Salomé Marivoet.

No domingo, às 16 horas

Sp. Espinho decidido a quebrar "malapata" diante do FC Porto

O encontro que irá colocar frente a frente FC Porto e Sporting de Espinho está apazado para as 16 horas de domingo, no Estádio das Antas.

O jogo com os "dragões" marca o início de um ciclo terrível para o Espinho, que se apresta para defrontar nas próximas jornadas o Guimarães, o Benfica e o Braga.

Zinho já deverá contar com o jovem Pedro, que se manteve inactivo durante largos meses, enquanto que a recuperação de Filó para o jogo de domingo se antevê complicada. No "estaleiro" permanecem Caetano, Milton Mendes, Besirovic e Duca.

José Guilherme abandona "tigres"

O preparador físico José Guilherme deixou o Sporting de Espinho no final da semana passada. Os motivos para a ruptura entre ambas as partes não foram revelados. A direcção do Espinho limitou-se a adiantar que «assunto pertence ao foro interno do clube».

José Guilherme entrou no Sporting de Espinho na temporada 90/91 como treinador dos juvenis e integrava o comando técnico da equipa principal dos "tigres" há duas temporadas e meia.

No domingo "Regional" de Trampolins no pavilhão da Académica

No próximo domingo, dia 6, realizar-se-á, no pavilhão da Associação Académica de Espinho, pelas 9 horas, o Campeonato Regional de Trampolim (cama elástica) e Trampolim Sincronizado.

A prova contará com a participação de 10 clubes, entre os quais a equipa da Académica de Espinho que tão bons resultados tem conseguido nesta modalidade, o Boavista, Feirense, Fiães, União de Lamas, Vilacondense e Trampolins de Santo Tirso.

A competição terá início às 10 horas e terminará às 18h15 com a cerimónia protocolar.

Academistas brilham em Coimbra

Entretanto, a equipa de trampolins da Académica de Espinho, no Campeonato Regional de Duplo-Mini Trampolim, disputado em Coimbra, arrecadou três primeiros lugares por equipas e dois em individuais.

Eis os resultados:

Infantis masculinos (1º lugar por equipas) - Duarte Torção (1º), José Nogueira (2º), Tiago Figueiredo (4º) e Luís Godinho (7º).

Iniciados masculinos (1º lugar por equipas) - Carlos Guedes (3º), Fernando Pereira (4º), Hélder Pinto (5º) e Pedro Mendes (9º).

Iniciados femininos - Ana Simões (1º) e Alexandra Cadete (2º).

Juvenis masculinos - Pedro Guedes (6º).

Juvenis femininos (1º lugar por equipas) - Sandra Lourenço (2º), Gina Oliveira (5º), Vanessa Granja (6º) e Raquel Silva (7º).

«Defesa de Espinho» - 3392 - 97/04/03

C.S.L.

Comércio e Serviços, Limitada

Conservatória do Registo Comercial de Espinho.

Nº de Matrícula: 00711/900409.

Nº de Identificação de Pessoa Colectiva: 502.326.506.

Nº de Inscrição: 02.

Nº e Data da Apresentação: Ap. 27/970228.

Rosa Paula da Silva Maia, 2ª Ajudante da Conservatória do registo Comercial de Espinho, **CERTIFICADO** que foi aumentado o capital social da sociedade em epígrafe de 1.000.000\$00 para 5.000.000\$00, tendo em consequência os art.ºs 2º e 4º do respectivo contrato ficado com a seguinte redacção:

2º

A sociedade tem a sua sede na Rua 26, nº 409, rés-do-chão, na cidade, freguesia e concelho de Espinho.

4º

O capital social, integralmente realizado em dinheiro e outros valores constantes da escrita social, é de CINCO MIL CONTOS e é formado por duas quotas: uma de três mil setecentos e cinquenta contos, pertencente ao sócio Carlos Rogério Pacheco dos Santos e outra de mil duzentos e cinquenta contos pertencente à sócia: Maria Lúcia Correia Gonçalves Amado dos Santos.

O texto completo do contrato na sua redacção actualizada ficou depositado na pasta respectiva. Está conforme o original. Contém 2 folhas. Conservatória do registo Comercial. Espinho, 13 de Março de 1997.

A Ajudante,
Rosa Paula da Silva Maia

VENDE-SE ESTABELECIMENTO

COM 66,8 M2 E ARRUMOS COM 8,10 M2

EDIFÍCIO PALMEIRAS

LOJA 3 - RUA 8 - ESPINHO

Contactar de 2.ª a 6.ª- feira das 9 às 12 e das 14 às 18 horas

Telefone: 72 15 75

PJM desporto

HÓQUEI EM PATINS Sábado - 18h00

Óquei de Barcelos - AAE

Arlinda Cabral

FUTEBOL Domingo - 16h00

FC Porto - Espinho

Games Amaro • Alíbio Adriano • Carlos Alexandre

PJM desporto total!

Concessionária desportiva da Rádio Costa Verde 88.4 FM

EMPES/DEFESA DE ESPINHO RELAÇÃO DOS SÓCIOS

Em cumprimento do disposto na Lei de Imprensa (artigo 7º, número 12, do Decreto-Lei nº 85-C/75, de 26 de Fevereiro) publicamos a seguir a relação dos sócios da EMPES - Empresa de Publicidade de Espinho, Lda, proprietária do Jornal "Defesa de Espinho" e os valores de cada um.

CAPITAL SOCIAL DE 1.040.000\$00

SÓCIOS	QUOTAS	VALORES
António Ferreira Gaio	1	20.000\$00
António de Sousa Reis	1	20.000\$00
Arménio Augusto Gomes (Engº)	1	20.000\$00
Carlos Augusto Fern. Melo Sárria	1	20.000\$00
Carlos Pinheiro de Moraes	1	20.000\$00
Fernando Monteiro Meneses	1	20.000\$00
Gemeniano Augusto Oliveira (Dr.)	1	20.000\$00
João Lopes da Fonseca	1	20.000\$00
Manuel Alves Salgueiro	1	20.000\$00
Maria Madalena Braga Dias	1	20.000\$00
Sebastião Ferreira do Couto	1	20.000\$00
Solverde - Soc. de Investimentos Turísticos da Costa Verde, S. A.	41	820.000\$00
	52	1.040.000\$00

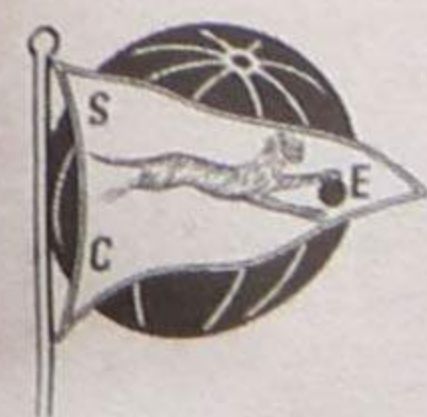

“Não inventem porque só queremos trabalhar”

– apelam os “tigres” em conferência de imprensa

O treinador do Sporting de Espinho, Zinho, o chefe do Departamento de Futebol Profissional, Fernando Castro, e o capitão de equipa, o guarda redes, Luís Manuel, compareceram na quarta feira da passada semana na sala de imprensa do Estádio Comendador Manuel de Oliveira Violas para prestarem es-

Aquilo que vi na imprensa colheu-nos (jogadores e grupo de trabalho) de surpresa. A interpretação que demos às palavras do “mister” foi muito diferente daquilo que surgiu na imprensa. Sabemos que tudo o que foi dito foi em relação ao jogo e que este, pelo menos por parte do Sporting de

o nosso treinador. Sabemos das dificuldades que ele tem tido nestes últimos tempos. Tem havido muitas lesões e muitas situações anormais, o faz com que tenhamos uma compreensão enorme pelo esforço que está a ser desenvolvido por ele.

Aqui neste clube não há corredores e tudo o que acontece é discutido de forma muito franca entre todos nós. Se algum de nós tem um problema, tem toda a liberdade para falar com o treinador. No nosso estádio nem sequer há corredores.

E prosseguiu:

Todos nós estamos em desacordo com aquilo que vem escrito num diário desportivo. Na reunião que fizemos, concluímos que ninguém prestou quaisquer tipo de declarações naquele sentido. Todos estamos de consciência tranquila e sabemos que o que foi descrito é pura especulação.

O capitão de equipa, em forma de conclusão, disse:

Sabemos que em Portugal existem diversas formas das equipas conseguirem resultados. Essas jogadas de bastidores e essas situa-

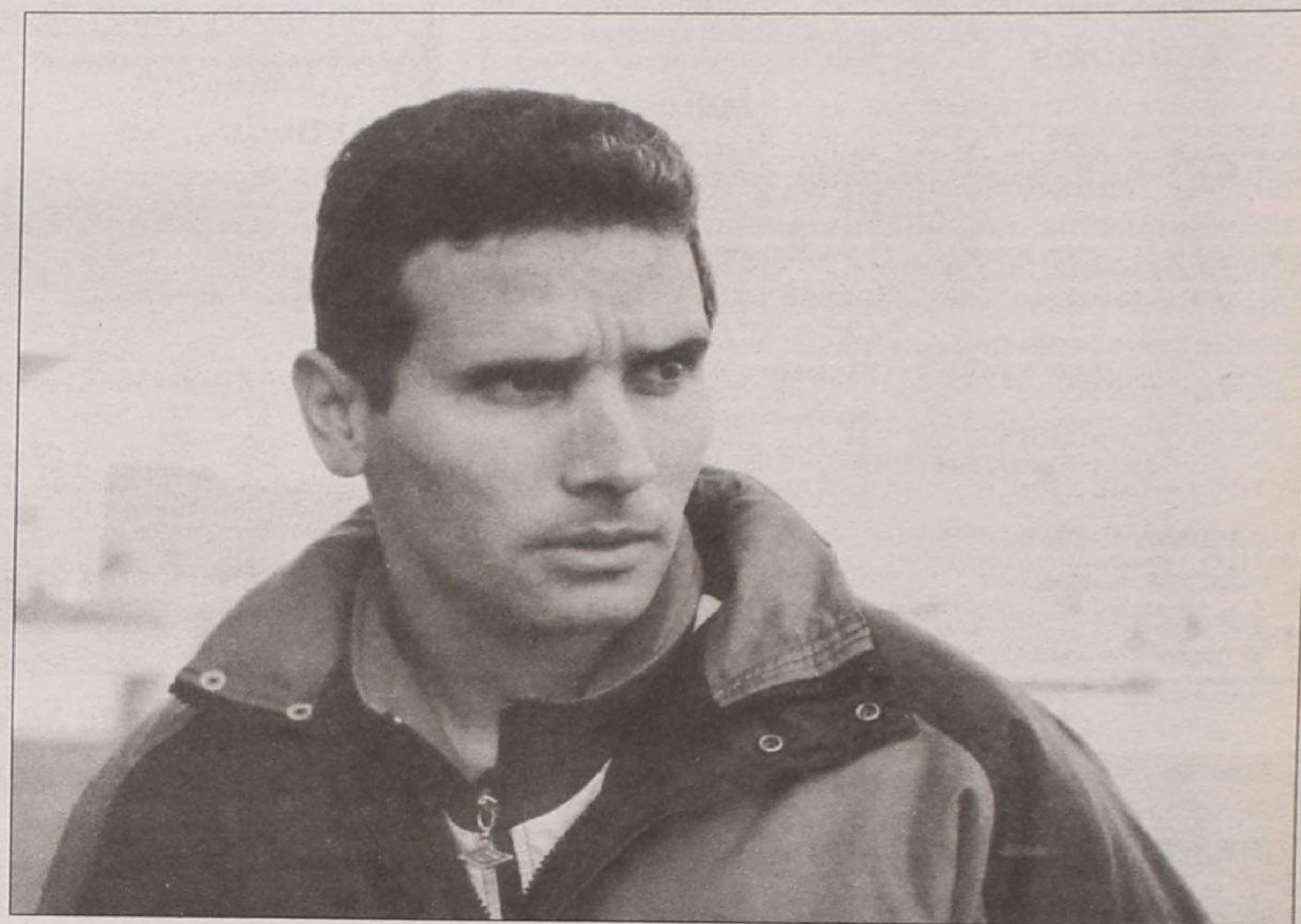

Zinho: “Que fique bem claro: essas situações só servem para nos dar mais força”

ções menos claras até podem existir. Como sabem, o nosso treinador quando chegou, para muitos não servia; depois já era bestial... Como no início havia pessoas que o contestavam podem, agora, querer dizer que não serve! Não quero dizer que pode ser uma orquestração contra a equipa! Pode até nem ser nada! Pode ser uma

invenção do próprio jornalista!

Em jeito de achega, o técnico, Zinho, disse:

Que fique bem claro: essas situações só servem para nos dar mais força.

E fez um pedido:

Deixem-nos em paz. Não inventem porque só queremos tranquilidade para podermos trabalhar porque problemas já nós temos demais e que estão relacionados com a saúde dos nossos atletas.

“Nem o mar nos conseguiu destruir”

Por fim, o chefe do Departamento de Futebol Profissional do Sporting de Espinho, Fernando Castro esclareceu o seguinte:

A direcção está totalmente identificada com tudo o que se está a passar. A nossa posição é a de dar o máximo de estabilidade à equipa

técnica e jogadores para que possam continuar o trabalho que tem sido desenvolvido até aqui. Queremos que os nossos reforços (os jogadores que estão lesionados) regressem rapidamente à equipa.

E concluiu:

Tudo aquilo que vem na imprensa temos a certeza absoluta que não vai baralhar o grupo de trabalho. Se há alguém que se anda a aproveitar da comunicação social para atirar algumas pedradas ao Sporting de Espinho, pode estar confiante de que não nos irá criar qualquer moessa. Podem continuar a dizer aquilo que quiserem porque não iremos dar qualquer importância.

Em Espinho andaram anos a dizer que o mar nos iria levar. Até agora não nos conseguiu tirar daqui e, além disso, todos sabemos nadar.

MP

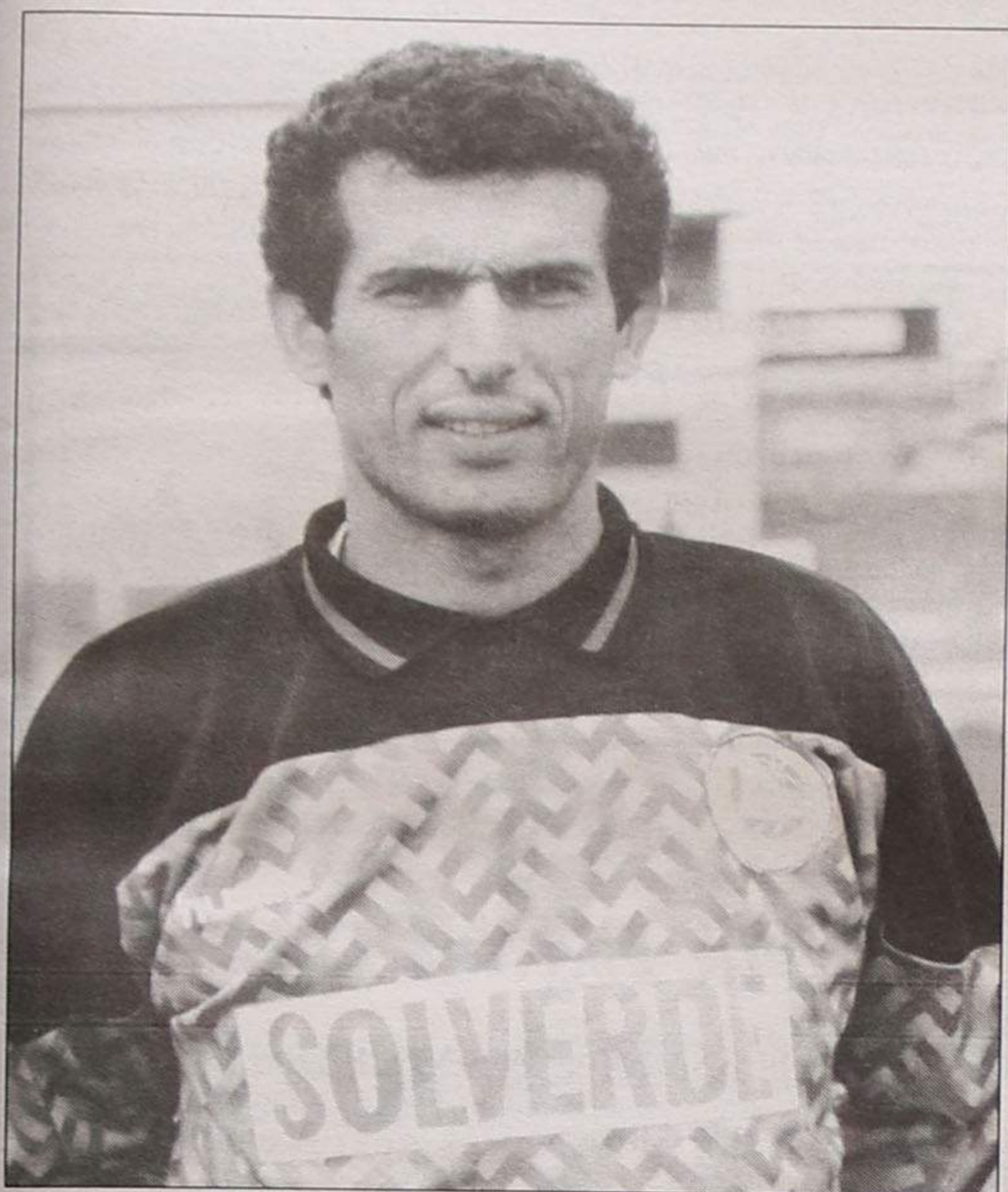

Luís Manuel: “Estamos solidários com o nosso treinador”

clarecimentos sobre as declarações que o técnico dos “tigres” proferiu após o encontro com o Leça, e sobre uma eventual contestação por parte de jogadores ao timoneiro dos espinhenses.

Zinho foi quem abriu a conferência de imprensa e começou por esclarecer:

Sobre as minhas declarações após o jogo com o Leça tenho a dizer que foi aquilo que vi naquela partida. Fora isso, sei que dentro do plantel, independentemente das lesões – que não são poucas – há jogadores com qualidades e com capacidade para fazer muito do que aquilo que fizeram. Não quis dizer que os jogadores são de terceira categoria.

Em nome dos jogadores, o actual capitão de equipa, Luís Manuel, veio em defesa do seu técnico e declarou:

Espinho, tinha sido de terceira qualidade. Entendemos perfeitamente a mensagem que o treinador quis transmitir. Foi um modo de dar um abanão na equipa e de tentar mostrar que com jogos como aquele e com exibições semelhantes àquela, não conseguimos ganhar a ninguém. A tal terceira qualidade que falou serviu apenas para nos alertar que podemos fazer muito mais. Não ficamos melindrados e fez com que nos sintamos unidos cada vez mais.

Em relação a corredores e contestação de jogadores ao “mister” temos a dizer que não existe nem nunca existiu, até porque são assuntos que a nós, jogadores, não nos diz respeito. Se houvesse algum problema, isso passaria pela direcção do clube e não por nós.

Estamos solidários com

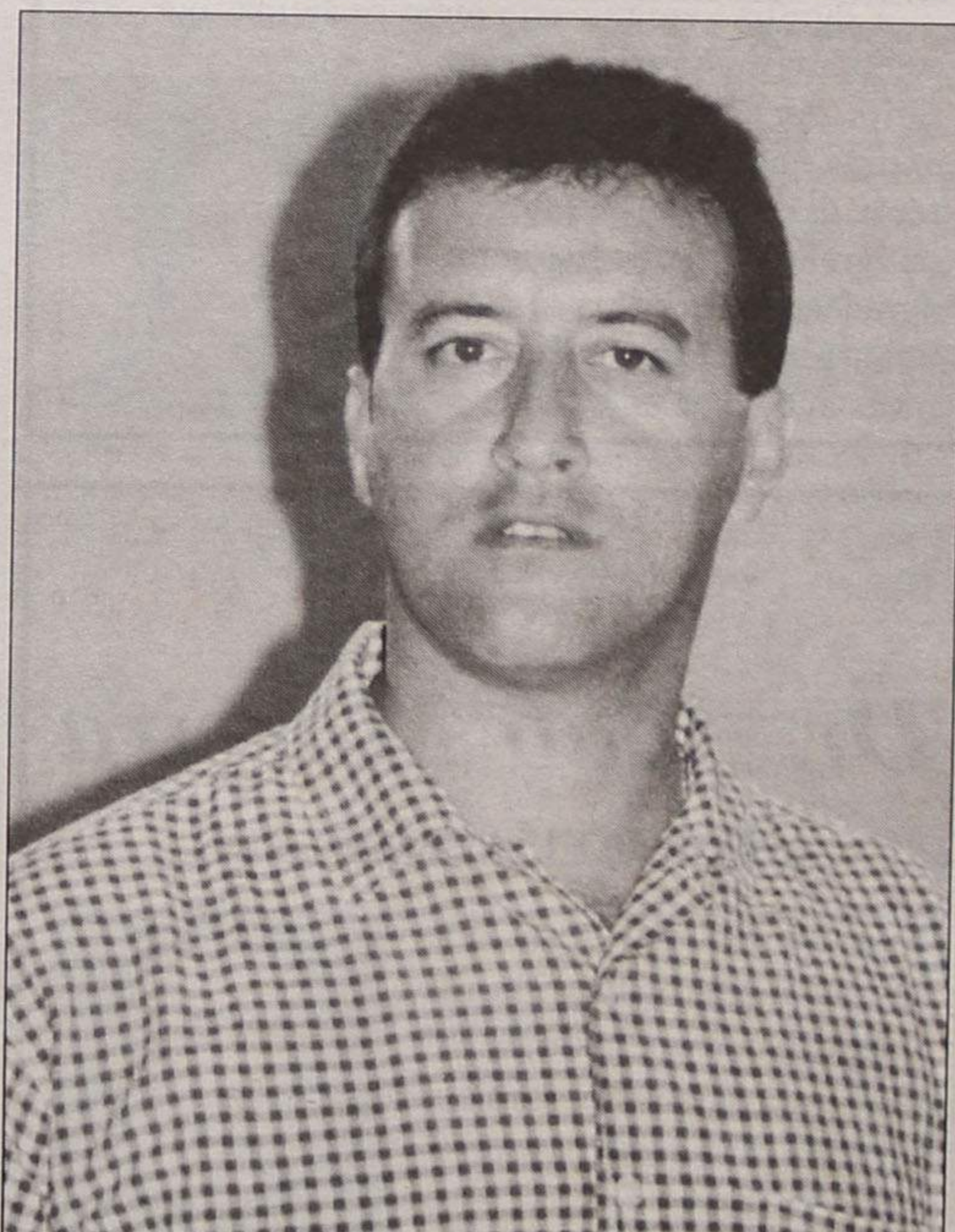

Fernando Castro: “Podem continuar a dizer aquilo que quiserem porque não iremos dar qualquer importância”

Clinica Médica Dentária

Dr^a Rosa Neves

e
Dr^a Leopoldina I. Santos Tavares

Acordos com: ACASA E CGD

Rua 23 n^o 773 - 1^o esq - Espinho

Telef: 72 01 16

ANÚNCIOS

ADVOGADOS

MARIA DO CÉU SANTOS-Rua 18 n.º 582-2.º Esq.º - Sala 1. Telef: 731 21 00 - 4500 Espinho.

CERQUEIRA FERNANDES-Advogado, Av.º 24 n.º 741 s/D-Telef: 723129 c/ Fax e 6062116 c/ Fax Modem, 2.ºs e 4.ºs das 13 às 17 horas.

Dr. J. MOREIRA DE SOUSA-Advogado-Escritório: Rua 23 n.º 773-1.º Dr.º. Telef: 7313535 c/ Fax (02) 722022.

ALUGUÉIS

ALUGO APARTAMENTOS T0, T1, T2 E T3. Totalmente equipados. TV Satélite, telefone, garagens, limpezas. Rua 62 n.º 156. Telef: 7310851/2. Fax: 7310853.

ALUGAM-SE QUARTOS, c/ casa de banho privativa, c/ cozinha, pequeno almoço, tratamento de roupa e garagem. Telef: 720002 ou 728972.

ALUGA-SE LOJA NO EDIFÍCIO PALMEIRAS, c/ 67m2, frente à Pastelaria Toneca. Telef: 72 06 05.

ALUGA-SE QUARTO MOBILADO c/ direito a cozinha. Contactar Telem: 0931372620 ou Telef: 722690.

T1 - 1.º ANDAR AVENIDA DA BESSADA n.º 1175 Nogueira da Regedoura. Renda: 45 Cts. Telef: 7643769.

APARTAMENTO T1-espaço mobiliado,

do, telefone, garagem, máquinas lavar roupas e loiças. Perto do Hospital e Escolas. Telef: 722357 (725544 manhãs) ou (9012531 a partir do dia 6 Abril).

2 SALAS PARA ESCRITÓRIO OU PEQUENO ARMAZEM. Rua 26. Contactar das 15 às 19 horas. Telf: 7312506/das 19 às 21 horas Telef: 723233.

QUARTO NO CENTRO DE ESPINHO-Telef: 721448.

ALUGA-SE T1 NOVO, junto da Estação C.P. Rua 15 n.º 250. T3, bom uso. Rua 4 n.º 1159, com boa arrecadação ambos c/ lugar de garagem. Trata o próprio Rua 4 n.º 918. Telef: 723927.

COMPRA-SE

GARAGEM EM ESPINHO. Contactar Telef: 7313625 a partir das 19.30h.

MÉDICO

DORES, EMAGRECIMENTO E STRESS- DR. AKIRA ONKYU, Massagem-Shiatsu. Acupuntura. Centro de Medicina Preventiva de Espinho. Rua 16 n.º 82. Marcação Telef: 7314961.

DR. RICARDO ROMEIRA-Médico especialista cardiologia. Carreira Hospitalar - C.H.A.N.e Ordem dos Médicos. Consultórios-Policlínica Espinho-Rua 33 n.º 408 - Telef: 722111. S. João da Madeira Parque América n.º 23 Cons. N.º. 44. Telef. 27864 e Esmoriz Av.º 29 de Março. Telef. 752579. Dias úteis das 11 às 20 horas.

MODISTA

FAZ TODO O TIPO DE ARRANJOS-CEREZIDOS. Rua 34 n.º 975-R/CH-ESQ. Telef: 727847 - 4500 Espinho.

OURO USADO COMPRA E VENDA

PRATAS, JÓIAS, MOEDAS, LOUÇAS, ANTIGUIDADES. Edifício Palmeiras-Rua 27 n.º 193 - Espinho. Telef: 7314933(dia), Telef: 7625736 (noite).

PASSA-SE

LOCAL COMERCIAL-ainda c/ direito a habitação no centro de Espinho, c/ 120 m2. Telef. 7311537.

FIRMA DE TAQUEIRO, revestimento de pisos c/ todo o recheio e viaturas. Bom negócio e bom local. Boas instalações. Motivo saúde. Telef: 7314475 (a qualquer hora).

CAFÉ SNACK-BAR-"CONCHA DOCE"-Rua 62 n.º 26 (junto à Estação C.P.) Telefone das 8 horas às 9 horas e das 20 horas às 22 horas para: 724302.

PRECISA-SE

PRECISA-SE AJUDANTE DE CABELEIREIRA E MANICURE. Contactar Rua 26 n.º 254. Telef. 7313215.

FIRMA DE TAQUEIRO ADMITE-Pessoal masculino c/ ou s/ r experiência de taqueiro c/ carta de condução. Telef: 728321.

EMPREGADA DOMÉSTICA PARA SERVIÇO INTERNO. Idade: partir dos 30 anos. Telef: 02-7442894.

VENDEDORES/AS C/ OU SEM VIATURA, marcação de entrevista das 14 às 18 horas pelo Telef: 7312506.

SENHORA PRECISA DE AJUDA MONETÁRIA. ASSUNTO SÉRIO. Resposta por carta a este jornal ao n.º 5591.

ROUPEIROS E COZINHAS

MÓVEIS POR MEDIDA. Telef: 7532505. Telem: 0931675372.

SERVIÇOS

ESTAÇÃO DE SERVIÇO EDNESER, c/ lavagem manual e atendimento personalizado Rua das Industrias 217 ao Monte Lirio. Junto à Leira da Relva - Telef. 7311095.

ESTÚDIOS-LABORATÓRIO-VITOR LANCHAS - Passagem de filmes de Super 8mm para cassetes vídeo. Passamos para o nosso sistema, cassetes de vídeo que lhe enviemos do Brasil, USA, França ou qualquer outra parte do mundo. Telef: (02) 725344. Telemóvel: 0936381912. Deixe o seu nome e N.º de Telefone.

ESTOFADOR-Restauro de todo o tipo de sofás, cadeiras, etc. Orçamentos grátis. Telef: 72 40 90.

FISTECA-FISCALIDADE E TÉCNICA DE CONTAS, LDA. Contabilidade-Fiscalidade-Gestão-Informática. Av. 24 n.º 1019, 3.º Sala J-Telef:7314141. Telem: 0931 741129.

VENDAS

T3 - CENTRO DE ESPINHO. Contactar Telem: 0931525378 ou Telef: 7640373.

ESPINHO: T2-T3-T4 NO CORAÇÃO DA CIDADE, com aquecimento central e toda a classe de uma construção moderna! Marque uma visita! NORTALGARVE-LIC.º N.º 483-AMI. Tel.(02) 7310257.

ESPINHO: T1 no centro da cidade, novo e com ótimos acabamentos. Somente 11.000c. NORTALGARVE-LIC.º N.º

483-AMI. Tel.(02) 7310256.

ESPINHO: T3, como novo, com fogão de sala, garagem, arrumos, etc. S6: 19.000c. (Neg.) Venda urgente! NORTALGARVE-LIC.º N.º 483-AMI. Tel.(02) 7310256.

JUNTO A ESPINHO:T2 como novo. Ótimo investimento para começo de vida! 10.500c. NORTALGARVE-LIC.º N.º 483-AMI. Tel.(02) 7310257.

ARCOZELO-V.N.G. LOCAL COMERCIAL-VENDO OU ALUGO. No Lugar do Corvo-Novos. Bem situado c/ montra. Também está preparado para Restaurante ou Padaria. Área 230 m2+logradouro 45m2. Informa: 7532995.

T3 CENTRO DE ESPINHO, C/ vista para o mar. C/ suite, bons acabamentos e lugar de garagem. Telef. 7312452.

VIVENDA C/ 500M2 DE TERRENO. Perto da Rua 20 - Espinho. Telef: 725383 ou 724247.

APARTAMENTO T2 RECUADO NO CENTRO DE ESPINHO- Telemóvel: 0931593383 ou Telef: 724187.

OPEL ASTRA CARAVAN 17 TD-SPORT-DA-JE-FN-TA-VE-FE-Dez.94-51.000Km. Particular. Telem: 0936856988.

MOBILIA DE QUARTO CASAL-COMPLETO. 50.000\$00 Contactar. 728897 Maria do Céu.

1 SECADOR DE PÉ PROFISSIONAL, 2 CADEIRAS COM COVETES, para rampa de lavagem. Tudo 60.000\$00. Contactar: 728897 Maria do Céu.

TERRENO PARA CONSTRUÇÃO A 3

KM DE ESPINHO C/ 8.000m2. Falar Telef: 317544.

CAMPISMO-ATRELADO-tenda c/ 2 quartos mais sala. Barato. Das 5 às 19 horas Telef: 7312506 / das 19 às 22 horas Telef: 723233.

T2 ESPINHO-Com garagem, boas áreas, 2 W.C., pela urgência. 14.750Ct. Paulo Sérgio-Propriedades Lic.º 824 AMI. Telef: 783 00 42 - 783 86 80.

T2 + 1 ARCOZELO-Com garagem, 2 W.C. com vídeo-porteiro, elevador, boas áreas. Preço: 12.950Ct. Paulo Sérgio-Propriedades Lic.º 824 AMI. Telef: 7830042 - 783 86 80.

T1 ESPINHO-Junto à estação. Novo, com cozinha mobilada (placa e forno incluído), excelente casa para férias. S6: 11.000Ct. Paulo Sérgio-Propriedades Lic.º 824 AMI. Telef: 783 00 42 - 783 86 80.

T3 PICÓTO-(Rua 19)- como novo, todo em parquet, cozinha espectacular, sala com lareira, garagem privativa para 2 carros, com 3 frentes. Preço: 15.000Ct. Paulo Sérgio-Propriedades Lic.º 824 AMI. Telef: 783 00 42 - 783 86 80.

MORADIA JUNTO A ESPINHO-Fino gosto, nova, com 300m2 de área útil de habitação, 4 quartos, banheira de hidromassagem, lareira com recuperador de calor, pré-aquecimento central, vistas para o mar. Paulo Sérgio-Propriedades Lic.º 824 AMI. Telef: 7830042 - 7838680.

T3 DÚPLEX ESPINHO-Como novo, garagem individual, vidros duplos, acabamentos espectaculares, rede de gás, lareira, vídeo-porteiro, orientação Nascente/Poente. Preço. 27.500Ct. Paulo Sérgio-Propriedades Lic.º 824 AMI. Telef: 783 00 42 - 783 86 80.



Francisco Pereira da Silva

(Antigo funcionário da Fosforeira)

Faleceu em França dia 25 de Março de 1997.



Maria de Sales Ferreira de Sousa

15 ANOS DE SAUDADE ETERNA

A família, manda celebrar missa de 15.º aniversário, pelas 19 horas do dia 7 de Abril, segunda feira, na Igreja Matriz de Espinho.



Maria Rosa Pereira Fernandes

8º Aniversário do seu Falecimento

Sua família, vem por este meio agradecer a todas as pessoas que estiveram presentes na missa por alma da saudosa extinta, celebrada dia 2, quarta feira, às 8 horas da manhã, na Igreja Paroquial de Silvalde.



SILVALDE - ESPINHO



Fernando Domingues Pereira
"Passos"

9º ANIVERSÁRIO DO SEU FALECIMENTO

Sua esposa e filhos, vêm por este meio, participar que será celebrada missa por sua alma, sexta feira, dia 4, pelas 8 horas da manhã, na Igreja Paroquial de Silvalde. A família agradece desde já, a todos quantos se dignarem assistir a este piedoso acto. Silvalde, 3 de Abril de 1997.

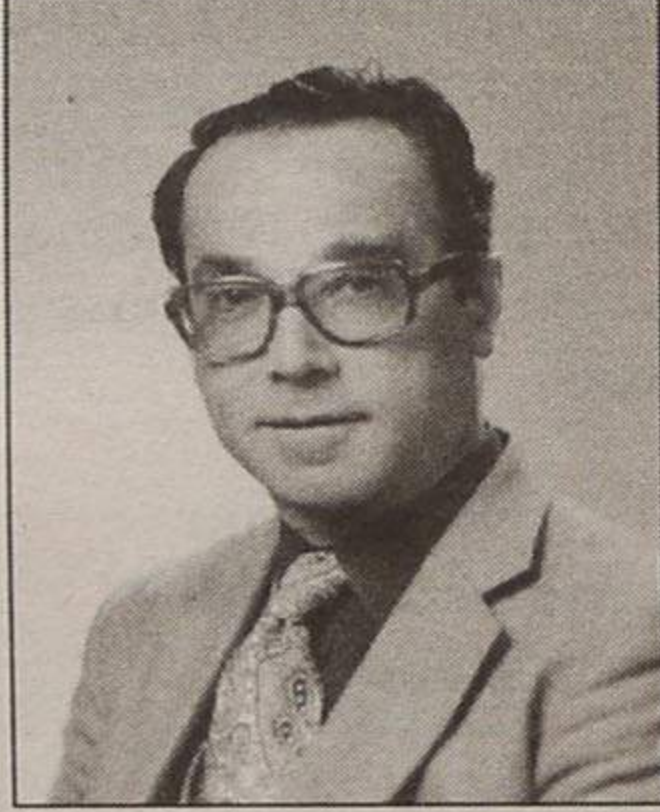

ESPINHO



D. Maria Emília Manta Amaral Ferreira Bico

MISSA DO 1º ANIVERSÁRIO

A família vem por este meio participar que será celebrada missa de 1º aniversário, por alma da saudosa extinta, na próxima quinta feira, dia 10, pelas 19 horas, na Igreja Matriz de Espinho, agradecendo desde já a todos quantos possam participar nesta eucaristia.



Maria Isabel Duarte

MISSA DO 3º ANIVERSÁRIO

Seu marido, filhos, noras, genros e netos vêm por este meio comunicar que será celebrada missa, por alma da saudosa extinta dia 6, domingo, pelas 11 horas, na Igreja Paroquial de Silvalde. Agradecem desde já a todas as pessoas que assistirem a esta celebração



Armanda Reimão

MISSAS DO 8º ANIVERSÁRIO

Comunica-se que serão celebradas missas por alma da saudosa extinta dia 7, segunda feira, pelas 19 horas e dia 8, terça feira, pelas 8 horas da manhã, na Igreja Matriz de Espinho. Desde já agradece a quem possa comparecer. No mesmo dia do 8º aniversário da morte de Armanda Reimão, fazia 96 anos, o seu marido António Augusto Resende, já falecido. Nas mesmas datas serão rezadas missas por suas almas. Sempre com a mesma saudade.



ESPINHO



Dr. João Moreira

MISSA DO 1º ANIVERSÁRIO

Sua família participa que no dia 7 de Abril às 5 horas da tarde na capela de N.ª Sr.ª da Ajuda, Espinho, será celebrada missa pelo seu eterno descanso.

P.N. e A.M.

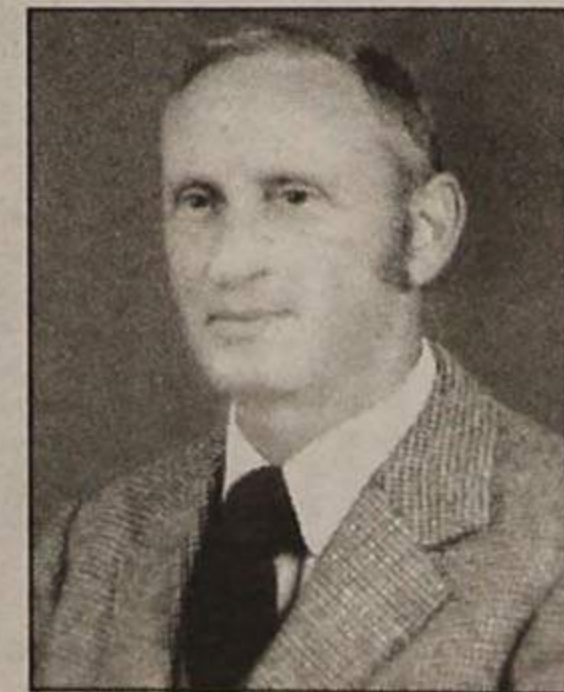

Manuel da Silva Mano

MISSA DO 1º ANIVERSÁRIO

Seus filhos, noras e netos, vêm por este meio, participar que será celebrada missa do 1º aniversário, por alma do saudoso extinto dia 5, sábado, pelas 19 horas, na Igreja Matriz de Espinho. Desde já agradecem a quem possa comparecer a este acto religioso.

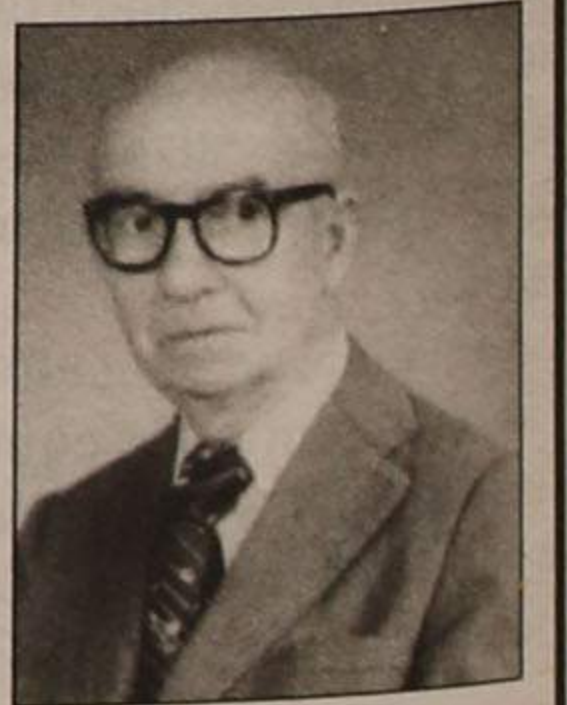

No 25º aniversário da Solverde Congresso de Turismo com personalidades de vulto

Integrado nas comemorações do 25º aniversário da Solverde, vai decorrer, a partir do próximo dia 10, no Hotel Solverde, na Praia da Granja, o Congresso de Turismo – Sector Estratégico para Portugal. O evento deverá contar com imensas personalidades ligadas ao sector, bem como figuras do País, entre as quais se destacam o Presidente da República, dr. Jorge Sampaio (a confirmar), o ministro da Economia, dr. Augusto Mateus, o ministro-adjunto, dr. Jorge Coelho, o ex-secretário de Estado do Turismo, dr. Alexandre Relvas, entre outros.

No dia 9 Liga dos Combatentes comemora Batalha de La Lys

A Comissão Directiva do Núcleo de Espinho da Liga dos Combatentes vai comemorar, no próximo dia 9, o 79º aniversário da Batalha de La Lys - Dia Nacional do Combatente.

Eis o programa das comemorações:

Às 18h45, concentração das entidades civis e milita-

res no Largo dos Combatentes; às 19 horas, missa na Igreja Matriz de Espinho, em sufrágio dos combatentes e expedicionários falecidos; finda a missa, junto ao monumento dos combatentes, serão prestadas honras militares por um pelotão do RE3 de Espinho, e deposição de flores na base do monumento.



Foto VÍTOR LANCHÁ



Foto VÍTOR LANCHÁ

Silvalde e Guetim tiveram compasso

Há quem diga que “a tradição já não é o que era”. Mas as gentes de Silvalde e de Guetim insistem que a tradição continue a ser o que era. E foi a rigor e como manda a tradição que nestas duas freguesias do nosso concelho se cumpriu a tradição do compasso.

As grandes cidades não permitem que a visita do compasso em Domingo de Páscoa se concretize.

Nas fotos, em cima, o pároco de Silvalde, P. Manuel António acompanhou o compasso. Em baixo, o compasso em Guetim.

FARMÁCIAS DE SERVIÇO

Quinta - PAIVA	Rua 19, nº 319;
Sexta - HIGIENE	Rua 19, nº 293;
Sábado - GRANDE FARMÁCIA	Rua 8, nº 1052;
Domingo - CONCEIÇÃO	Rua S. Tiago, nº 709, Silvalde;
Segunda - TEIXEIRA	Ctr. Com. Solverde/1, Avenida 8;
Terça - SANTOS	Rua 19, nº 263;
Quarta - PAIVA	Rua 19, nº 319.

CINEMA

Casino Solverde:

“METRO”

De 4 a 10 de Abril

- 2ª a 5ª feira: 15h30 e 21h45;

- 6ª feira e Sábado: 15h30, 21h45 e 24h00;

- Domingo: 15h30, 18h00 e 21h45.

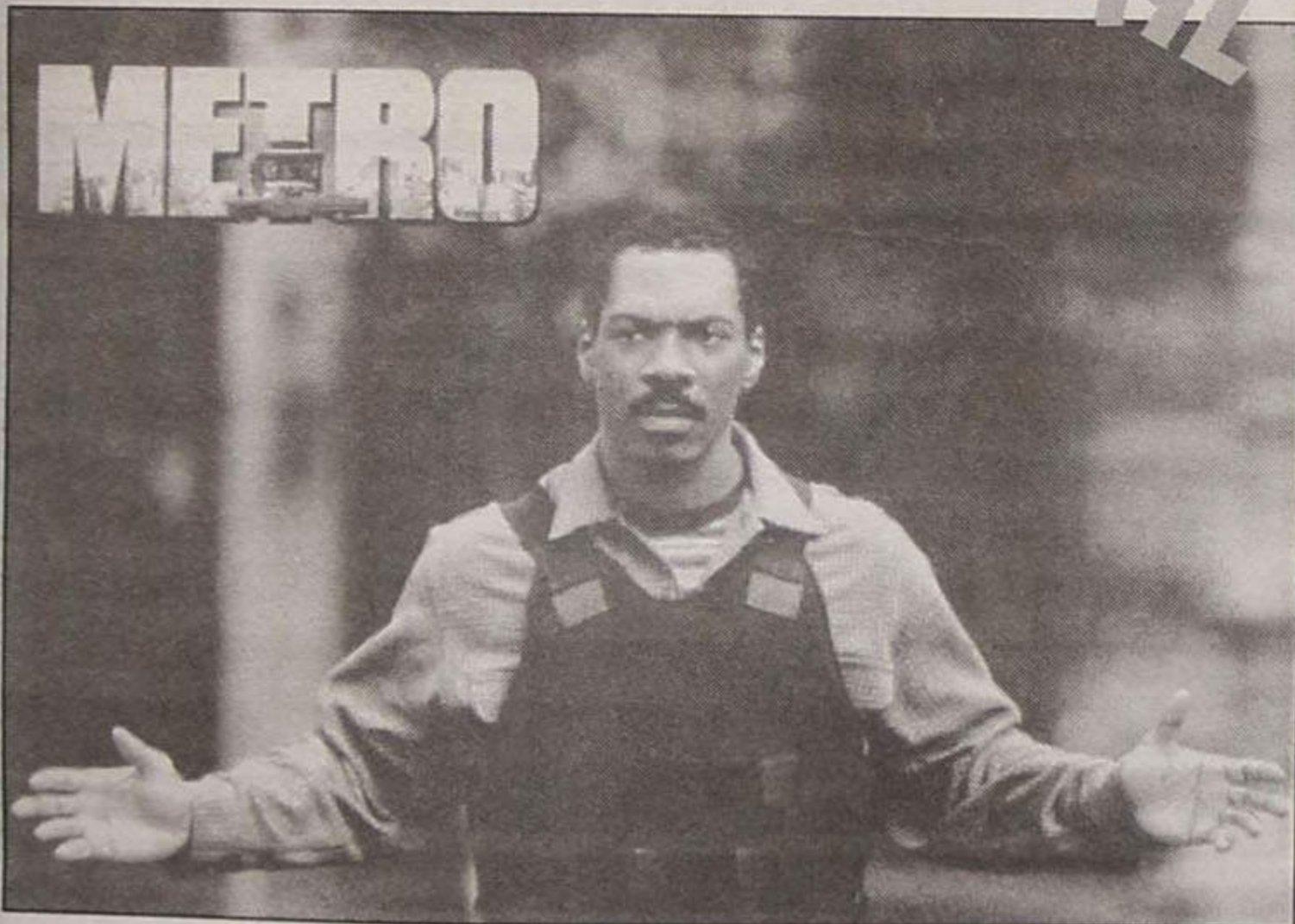

Cine-Teatro S. Pedro:

“STAR WARS - GUERRA DAS ESTRELAS”

De 4 a 10 de Abril

- 2ª a 5ª feira: 15h30 e 21h45;

- 6ª feira: 15h30, 21h45 e 24h00;

- Sábado: 15h15, 17h45 e 21h45;

- Domingo: 15h15, 17h45 e 21h45.

RECONVERSÕES VÍDEO

Passagem de filmes Super 8mm para VHS

Passagem para o nosso sistema de vídeo

qualquer cassete enviada do estrangeiro

CONTACTAR - Tlm. 0936 38 19 12

ASSISPEÇAS



José Manuel Santos Granja

COMÉRCIO DE COMPONENTES E EQUIPAMENTOS P/ ELECTRÓNICA

Desc. P/ Técnicos

Rua 26 Nº 655

4500 Espinho

Tel./Fax 728897

Leia, Assine e Divulgue

DEFESA DE ESPINHO



*Clínica Médica Fisiátrica
da Costa Verde, Lda.*

Clínica Geral, Especialidades, Enfermagem, Oxigénio

E. C. G. ENDOSCOPIAS

• Recuperação funcional é a nossa maior especialidade

• Acordos com: ACASA, C.G.D., SAMS e SEGUROS

ABERTO DAS 8,30 HORAS ÀS 22 HORAS

Rua 8, Nº 949 • Telef. 72 58 85 / 72 59 10 • 4500 ESPINHO

Lavandaria MARSOL



ENTREGAS E RECOLHAS AO DOMICÍLIO

HIGIENE - QUALIDADE - TECNOLOGIA - SEGURANÇA - PRONTIDÃO
LIMPEZA A SECO DE TODO O GÉNERO DE VESTUÁRIO,
CORTINAS, BORDADOS E TOALHAS DE GOMA, VESTIDOS DE NOIVA,
COMUNHÃO, ARRAIOLOS, ANTÍLOPES E PELE, CARPETES, ETC.

Rua 33 Nº 933 - Telef. (02) 726347 - 4500 ESPINHO

LAVANDARIA

LAVAR



RIBEIRO, VALENTE & CA., LDA.
Rua 12, nº 640 — ESPINHO
Telefone, 723704

A MAIS AVANÇADA TÉCNICA
NA LIMPEZA E TRATAMENTO
DO SEU VESTUÁRIO

Limpeza a seco — Lavagem e secagem
de roupa branca, rendas e bordados
SERVIÇO RÁPIDO

Solverde em assembleia geral

Investimentos em Espinho e no Algarve relevados pelo Presidente do Conselho de Administração

No passado dia 26 de Março, pelas 21h30, teve lugar no Casino de Espinho, a assembleia anual de accionistas da Solverde - Sociedade de Investimentos Turísticos da Costa Verde, SA.

No decurso da reunião, foram aprovados por larga maioria todos os documentos apresentados pelo Conselho de Administração, designadamente os relativos às contas do exercício de 1996, bem como um pedido de autorização para a sociedade vir a adquirir acções próprias, tendo em conta que, conforme a proposta apresentada, o respectivo preço se encontra abaixo do seu valor real e contabilístico.

A assembleia foi aproveitada pelo presidente do Conselho de Administração, Dr. Manuel Violas, para dar conta aos accionistas presentes dos investimentos realizados, quer em Espinho, quer nos casinos e hotel sites no Algarve, e da evolução favorável dos negócios da sociedade, particularmente da aposta feita naquela região algarvia, salientando as perspectivas que no

futuro ali se colocam, em termos de aumento do volume de facturação e resultados da sociedade.

Relativamente à EMPES (Empresa de publicidade e proprietária de "Defesa de Espinho"), lê-se no relatório ter sido "desenvolvido um grande

para aquisição de novo equipamento de forma a melhorar a qualidade do jornal. Todavia, esperam-se sérias dificuldades para a Imprensa Regional caso se confirme a intenção do Governo em reduzir a participação para o porte-pago e para o apoio

queno accionista, que aliás foi já trabalhador da sociedade, tendo sido despedido com justa causa, e que, após apresentar ao presidente da mesa da Assembleia geral, um documento que pretendia ficasse a integrar a acta respectiva, veio a retirá-lo quando lhe foi pedido que o

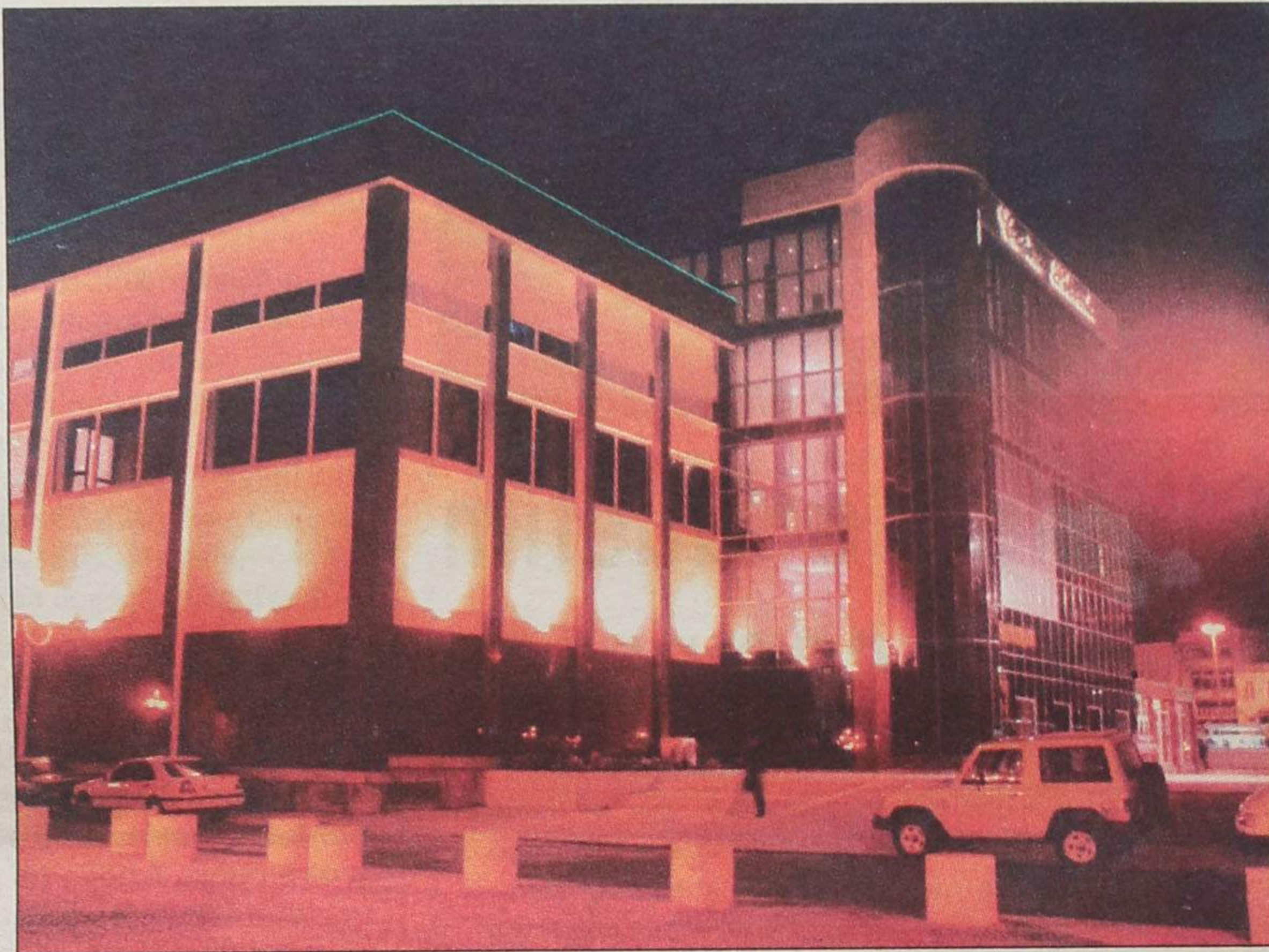

esforço quer na formação de pessoal quer na modernização do equipamento tendo a empresa concorrido a um subsídio estatal

tecnológico."

Acrescenta o relatório ser "de assinalar um aumento de vendas de publicidade do jornal que rondou os 10%, facto que reputamos de significativo enquanto a actividade de agência de publicidade teve um forte relançamento em comparação com o exercício anterior."

A reunião teve a mancha-la um ligeiro incidente protagonizado por um pe-

lesse, por forma a dar conhecimento do respectivo conteúdo a todos os accionistas presentes.

No final da assembleia, o presidente da mesa, Dr. Amadeu Moraes, congratulou-se pela passagem do 25º aniversário de existência da sociedade, e fez votos para que os próximos 25 anos tragam à sociedade, no mínimo, as mesmas prosperidades que ela conheceu nos que este ano se completam.

No sábado de Aleluia

Coveiro mal humorado deixa nove pessoas no cemitério

"Nem o senhor entra, nem ninguém sai!..." Foi com estas palavras, que em véspera de domingo de Páscoa, um dos coveiros do cemitério de Espinho deixou o seu local de trabalho, após a hora de labor, e abandonou entre muros um grupo de pessoas. Segundo testemunhas, deveriam ser, aproximadamente, 17h35, portanto, cinco minutos depois do horário de encerramento do cemitério.

Eram nove pessoas (duas crianças e três idosos) que ficaram ali fechados.

De acordo com uma das vítimas, "por volta das 17h35 o coveiro apareceu, já na parte de fora do cemitério. No momento em que pegava nas chaves para abrir o portão, chegou um senhor que lhe pediu para ir colocar um ramo de flores na campa de seu pai. E justificou que chegara naquele momento porque veio propositadamente de Lisboa para prestar homenagem ao seu progenitor. Depois de algumas palavras e de o senhor dizer que ia falar com o presidente da Câmara, o coveiro respondeu: *nem o senhor entra, nem ninguém sai!*... Pegou nas chaves, virou as costas e foi-se embora".

Entretanto, segundo relato da mesma testemunha, "alguém foi pedir um escadote a uma mercearia nas proximidades, e saímos todos por ali. Deveriam ser 17h50 quando acabamos de saltar o muro do cemitério".

Acrescentou que "para mim, isso não era feito dessa maneira! Alguém telefonava à Polícia ou aos bombeiros e depois via-se. Mas eu até compreendo porque é que fazem destas coisas. São quatro e julgam-se insubstituíveis. E se calhar até o são, porque não existe muita gente que queira ocupar um lugar daqueles" - lamentou a mesma testemunha.

Ainda segundo a mesma fonte, "o senhor que veio de Lisboa é amigo de um dos vereadores e, após o incidente, deslocou-se a sua casa, para que a esposa do autarca fizesse o favor de colocar o ramo de flores na campa de seu pai. Depois, começou a chorar porque acabou por sentir-se responsável por as outras pessoas terem ali ficado presas".

Triste com o sucedido e para evitar situações idênticas, a nossa fonte revelou que irá "ser elaborada uma lista de assinaturas, a entregar ao presidente da Câmara, para que o horário de fecho do cemitério de Espinho seja alterado para as 19 horas".

Tele-Rocha

Projectos-instalações de gás
Móveis e Electrodomésticos
Cozinhas por medida

Rua 24 - 771 - Tel. (02) 721612
Secção de gás - Rua 31, 469 - ESPINHO
Telef. (02) 720325 - Fax (02) 7310436

MÉDICOS DENTISTAS

JORGE FERREIRA
BRUNO MORRIS

SAMS, CGD

Telefone, 728693

Edifício S. Pedro - Sala W - Rua 23, n.º 174

ESPECIALIDADE EM CAFÉS
FÁBRICA DE TORREFAÇÃO PRÓPRIA
GRANDE SORTIDO DE BEBIDAS
NACIONAIS E ESTRANGEIRAS

CASA ALVES RIBEIRO

VALDEMAR NEVES ALVES RIBEIRO

RUA 19 N.º 294 - TEL. 720075 - APARTADO 128 - 4502 ESPINHO

FÁBRICA DE MÁRMORES
E GRANITOS DA TABUAÇA

VITORINO LOPES DA CRUZ,
SUCRS., LDA.

LUGAR DE ESPINHO - S. FÉLIX DA MARINHA
VILA NOVA DE GAIA
APARTADO 205 - 4503 ESPINHO CODEX
TELEFONE 720565

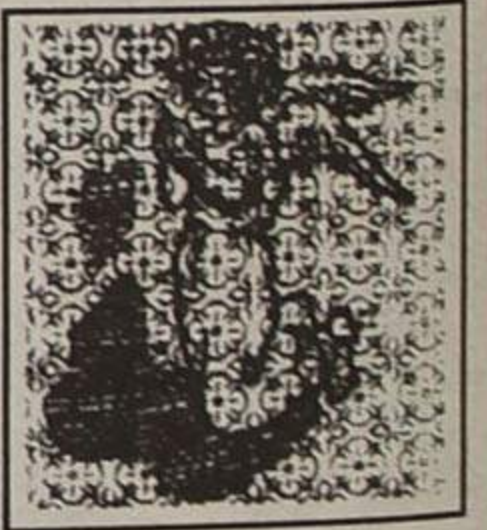

FUNDADA EM 1897

PRONTO
A VESTIR

Josilva

MALHAS • CAMISARIA

Rua 23, N.º 195 e Rua 10 N.º 731 — ESPINHO

PRONTO
A VESTIR