



Uma data

12 de Abril é, para Espinho, uma data histórica. Deveria estar assinalada na história da própria cidade, mas não está. Infelizmente. Injustamente.

Foi neste dia, há 25 anos (a 12 de Abril de 1972), que nasceu oficialmente a Solverde, por escritura a que deram o seu aval cerca de trezentos accionistas.

Logo, estamos perante um acontecimento relevante na vida da cidade e do próprio concelho.

Sem a Solverde a terra seria mais pobre. Muitas, senão todas as instituições espinhenses teriam uma vida bastante mais difícil.

Não existe entre nós um só empreendimento turístico e social de relevância, que não tenha nascido e/ou crescido sob a égide da Solverde.

O crescimento gradual e firme da empresa, criando riqueza, viria a transformar em poucos anos a fisionomia turística da cidade.

O primeiro grande passo dado pela sociedade presidida por Manuel de Oliveira Violas, traduziu-se pela construção de um novo casino, em substituição de um outro, com dezenas de anos, naturalmente obsoleto. Foi inaugurado esse novo casino em 1982, isto é, cerca de um escasso decénio após a criação da Solverde, o qual, por sua vez, viria a ser remodelado mais tarde, para se transformar num imóvel de rara imponência.

Além desse, outros empreendimentos surgiram - o aparthotel, o complexo das piscinas, o parque de campismo, o hotel da Granja, etc., etc..

Importante para a cidade e para o próprio país foi que o comendador Manuel Violas tenha deixado sucessores à altura de darem continuidade à obra que idealizou e construiu. E não se trata apenas da concessionária do jogo, mas também do grupo económico que tem o nome do fundador e do seu homónimo e filho.

Bastante significativo é o facto de a empresa "chegar" com sucesso ao Algarve, onde tem, sob a sua responsabilidade administrativa, casinos e hotéis.

Logo, umas "Bodas de Prata" que ultrapassam as fronteiras de uma cidade e de uma região, para atingirem e serem também assinaladas nas terras algarvias onde a Solverde se instalou.

É, naturalmente em Espinho que o evento terá maior relevância.

Álvaro Graça

Gala no casino e congresso no hotel



Solverde

“Bodas de Prata”



Secretário de Estado deu o “sim” à troca

A Câmara fica com o “Formal” e o Ministério com o edifício da PSP

Assembleia Municipal em noite de “escândalos”

Funcionário recebeu 742 contos de “horas extraordinárias”

- A um outro foram pagos cerca de 400 contos
- Verbas “em excesso” com a nave não foram explicadas...



Em causa o estacionamento e saneamento

Paramos e Silvalde contra obras na “109”

Notas de pouca monta

Da bela sardinha à bolacha americana!...



António Duarte Estêvão

Quem mora longe de Espinho,
Tem pensamentos com asas
Que voam sempre baixinho,
Sobre mil casos e casas!...

Lembranças são velhos pombos,
Descrevendo voos baixos!...
Vão de telha em telha, aos tombos,
Como se fossem... "borrachos"!...

Vai a passar, na minha
rua, em Gaia, um homem que
descende dos castiços "amo-
la tesouras e navalhas"!...
Usa a mesma gaita de beijos,
curva e quase triangular como

a harpa, e quando num se-
gundo, corre todas as notas,
parece que devora uma ta-
lhada de melancia.

Este tipo de "serviço ao
domicílio" vai sendo cada
vez mais raro. Por vários
motivos, os "amolados" aban-
donaram a "geringonça" da
sua oficina rolante. Dedi-
cam-se, hoje, quase exclu-
sivamente, ao concerto de
guarda-chuvas e, por via
disso usam uma maleta à

tiracolo e trazem os pertenc-
es do seu "mister", numa
pequena bolsa à "Robin dos
Bosques"!...

O toque da harmónica
fez-me recordar o quase
extinto pregão, e este, uma
cena, carinhosamente repe-
tida, há uns anos atrás: -
uma vareira, talvez já na
casa dos quarenta, musi-
cava, todas as manhãs, o
meu "posto de trabalho",
entoando às mil maravilhas
a venda da sua mercadoria.
Quanto a mim, nunca lhe
soprei nas orelhas queima-
das do sol e do sal, a minha
curiosidade de saber donde
vinha vender o seu peixe!...
Optei por imaginá-la sem-
pre como sendo Espinho!

Temia que não fosse!...
E depois?... Depois, aca-
baria o meu segredo e mor-
reria o meu encanto do anó-
nimo e matinal pregão...

Fresquinha!... Do nosso
mar!... E a voz descia a rua,
entrava pela janela e vinha
acariciar-me o ouvido e en-
riquecer-me o pensamento.
Depois, ao fugir, deixava-
me um lençol de espuma, a
desvanecer-se no extenso
areal da Vida!...

Quando eu era rapaz,
adorava a vozearia dos am-
bulantes. A rua 19 era o
nosso "shopping" com mú-

sica conhecida, terna e
embaladora. Havia excep-
ções, para confirmar a re-
gra. Recordo, por exemplo,
que, à segunda feira, o ho-
mem dos signos, pesado no
corpo e na idade, dependu-
rava o cartaz zodiacal, nas
grades do jardim da família
Fernando Gomes e entoava
uma cantilena "chata" e
monocórdica. Era, a seu
modo, um tipo de hipnose,
para adormecer o cliente e
vender-lhe o "futuro" a tra-
vés do signo.

Os pregões e os ambu-
lantes, propagandistas e fei-
rantes, os fados dos crimes
hediondos, violas e con-
certinas eram uma lisonjei-
ra expressão de vitalidade
do nosso meio, bem longe,
muito longe, da poluição
dos nossos dias.

Estas gratas recordações
bailam no pensamento de
quem teve a dita de viver
Espinho, há mais de cin-
quenta anos. Vou transcre-
ver, portanto, um saboroso
excerto duma carta do meu
velho amigo José Carneiro
de Almeida, talentoso e in-
vulgar projectista de "de-
signer", hoje um ilustre ci-
dadão americano. Não obs-
tante, visita-nos amiúde,
para abraçar os seus inúme-
ros amigos e rever Espinho,

a terra onde nasceu e seu
amor de sempre!

(...) "Cine Jardim, Bar-
quilhos e Malacuecos" - es-
tas tuas notas trouxeram-
me à boca o paladar dos
"barquilhos" e dos "ma-
lacuecos" dos velhos tem-
pos - dos filmes do "Ricar-
dito", do "Tom Mix" e
"Buck Jones". E tens razão,
agora já não há "barquilhos"
e "malacuecos". Quando aí
estive em 1995, com a mi-
nha neta mais velha, com-
prei uma coisa parecida.
Creio que lhe chamavam
"bolacha americana" (não
sei porquê, pois aqui nos
U.S.A. nunca vi esta bola-
cha...) mas já não era a
mesma coisa - com a roleta
e o coração a bater desor-
denado, à espera da palheta
de plástico parar no número
mais alto, para se receber
uma montanha de barqui-
lhos, empilhados uns nos
outros.

Este teu apontamento
trouxe-me também à me-
mória um caso passado co-
migo, quando estive em
Angola: numa das minhas
estadias em Luanda, de uma
beleza extraordinária - a
pedir meças a Copacabana
do Rio de Janeiro.

Estava eu sentado num
dos bancos da marginal,

quando vi um indivíduo vir
pela praia fora, a caminhar
com um contentor redondo
às costas. Prestando mais
atenção, concluí que o
contentor era um dos tais
que usavam em Espinho, na
praia, a vender barquilhos!
O meu coração teve um so-
bressalto e... não resisti à
tentação: atravessei o areal
e dirigi-me ao vendedor,
pois queria matar saudades
daquele sabor muito espe-
cial, daquele paladar a ca-
nela. O rapaz poisou o
contentor redondo na areia
e, quando eu me preparava
para rodar a roleta, fixei o
rosto do indivíduo. Caram-
ba, fiquei pasmado! O ra-
paz não era senão um dos
filhos do "Faz-Tudo", aí de
Espinho, que tinha uma
mula com uma carroça e
fazia o transporte de mer-
cadorias por uma tuta e meia
- era um rapaz com umas
sobrancelhas muito espes-
sas, quase unidas na raiz do
nariz! E foi um desdobrar
de recordações entre nós os
dois. E melhor ainda, comi
uns barquilhos deliciosos
que me souberam bem me-
lhor do que uma "cassata"
no Baleizão de Luanda, com
frutas e tudo. E isto já lá
vão uns largos anos, mas
retenho este momento na
minha memória como uma
verdadeira preciosidade,
que não deve desperdiçar-
se.(...)

Acabaram por verificar,
os meus queridos leitores,
como uma crónica atrai ou-
tra na razão directa da ami-
zade e vai diminuindo a SAU-
DADE da DISTÂNCIA!...

Semanário Registrado
na Direcção-Geral de
Comunicação Social
sob o nº 41/37

DEFESA DE ESPINHO

Fundado em 27/Março/1932

DIRECTOR

ÁLVARO GRAÇA
PROPRIEDADE
EMPES - EMPRESA
DE PUBLICIDADE
DE ESPINHO, LDA.

Matriculada na Conservatória do Registo
Comercial de Espinho sob o nº 59, folhas
30 do livro C-1

Capital Social 1.040.000\$00

**REDACÇÃO
E SERVIÇOS
ADMINISTRATIVOS**
Rua 26, Nº 601 - 2º Esq.
Apartado, 39
4501 ESPINHO Codex

**Publicidade e
Serviços Administrativos**
Telef / Fax 72 15 25

Redacção
Telefone, 731 20 19

**PAGINAÇÃO
ELECTRÓNICA
e FOTOMONTAGEM**
"DEFESA DE ESPINHO"
IMPRESSÃO
NAVEPRINTER - IN-
DÚSTRIA GRÁFICA DO
NORTE, SA

E.N. 14 (km 7,05)
Apartado 121
4471 MAIA Codex
Tels. 941 10 85; 948 56 31 e 948 55 64
Fax 941 10 84

TIRAGEM MÉDIA
3.500 EXEMPLARES
Depósito Legal
Nº 1604/83
MEMBRO DA UNIR



UNIÃO PORTUGUESA
DA IMPRENSA REGIONAL

RÁDIO GLOBO AZUL
...A PURA SEDUÇÃO DA RÁDIO
Rua 14, Nº 648, 3º A - 4500 ESPINHO
Tel: 727216/7312303 - Fax 728470

ALUGA-SE ou VENDE-SE
ESTABELECIMENTO
C/ 100m2 de área + 50 de cave e 60 de logradouro
Rua 30 Nº 600
ARMAZÉM - c/ 550 m2 - 350c.
Telef. 720325/977 - Fax 7310436

FIAT
Para quem está farto de andar à pendura...
Fiat, o primeiro carro equipado
com carta de condução.
Até 30 de Junho a Fiat oferece a carta
de condução na compra de qualquer modelo
de automóveis ligeiros Fiat. Basta apresentar
o documento comprovativo de que tiraste
a carta entre os dias 1 de Janeiro e 30 Junho
de 1997. Além disso, esta oferta é acumulável
com outras promoções que a Fiat venha
a desenvolver. Por isso, tira a carta,
escolhe um Fiat e deixa de andar
à pendura dos outros.

UMA INICIATIVA DOS CONCESSIONÁRIOS FIAT.

Italnor
Concessionário **FIAT**
VIATURAS USADAS
(COM 0% DE ENTRADA)

MARCA	MODELO	COR	ANO	PREÇO
FIAT	Punto 6 Speed	Cinzento	1994	1.460c.
FIAT	Tipo 1.4 S 3pt	Bordeaux	1994	1.380c.
FIAT	Tipo 1.4 DGT	Cinzento	1990	990c.
FIAT	Tipo 1.1	Bordeaux	1988	650c.
FIAT	Uno 45 S 5pt	Cinzento	1991	760c.
CITROËN	AX 11 TRÉ 3pt	Vermelho	1990	760c.
OPEL	Corsa 1.2 pt	Cinzento	92	1.100c.
SEAT	Marbella GL	Vermelho	1991	560c.

COMERCIAIS

MARCA	MODELO	COR	ANO	PREÇO
OPEL	Corsa Van 1.5	Branco	1992	1.050c.
RENAULT	Clio 1.9 Van	Branco	1994	1.550c.
FIAT	Turbo Diesel	Branco	93	1.250c.

Italnor - Sociedade de Automóveis do Norte Lda.
ESPINHO - Rua 20/43 • Telefones: 725528 / 726202
STª Mª da FEIRA - Av. 25 de Abril • Telefone: (056) 373895

Secretário de Estado veio dar o "sim" à troca do edifício da PSP pelo "Formal"

Manuel Proença (texto)
Vítor Lancha (fotos)

O secretário de Estado da Administração Interna, Armando Vara, esteve na segunda-feira passada em Espinho, para visitar as instalações da Polícia de Segurança Pública e o Quartel do Formal, em Silvalde.

Armando Vara veio dar o "sim" à negociação que envolve a troca das instalações da PSP pelo edifício militar da Rua do Formal, que se encontra praticamente abandonado há largos anos.

O membro do Governo foi recebido ao fim da tarde na Câmara Municipal pelo presidente, José Mota. Depois, seguiu acompanhado pelo líder da edilidade para a esquadra da Polícia, na Rua 23 para ver de perto o edifício que irá ser a moeda de troca. O governante foi ali recebido pelo comandante Leonel Costa. O secretário de Estado e a comitiva, na qual se encontrava o governador Civil de Aveiro, Antero Gaspar, o presidente da Assembleia Muni-

de de Espinho irá ser beneficiada. E acrescentou: essa possibilidade está dependente do comando-geral e da disponibilidade de efectivos a nível geral. Até ao final desta Legislatura serão admitidos 7.000 novos agentes na PSP e GNR. No ano passado já entraram mais de 1.500 e no Verão estarão disponíveis cerca de 2.000. Isso vai corresponder a um aumento de efectivos na PSP e GNR que também se irá traduzir aqui em Espinho.

Armando Vara considerou o futuro espaço da PSP excelente, sob o ponto de vista de localização e dimensão e reconheceu que não foi fácil chegar até aqui porque as dificuldades à volta do processo têm sido enormes. O presidente da Câmara sempre manifestou uma grande disponibilidade e empenho para que tudo se resolvesse. Estamos quase na fase final e este negócio com a Câmara, vem no sentido de ceder muito mais espaço para a PSP e de resolver,

sa e da Administração Interna e com a Câmara Municipal foi possível resolver este caso.

O governante está, por isso, satisfeito com a troca, até porque, se irá dar uma utilidade imediata ao Quartel do Formal que, estando desocupado, também se vai degradando.

Armando Vara garante que está tudo praticamente tratado. Vai ter de haver uma contrapartida financeira porque as instalações do Formal estão afectadas ao Fundo de Pensões, o que constitui o único aspecto a tratar. Falta definir, apenas, os montantes a transferir.

"Gesto político de grande dimensão do secretário de Estado"

O presidente da Câmara, José Mota, estava satisfeito com a impressão que o membro do Governo levava para Lisboa.

Para José Mota já não há



PSP. É um anseio da população de Espinho há muitas décadas que finalmente se concretiza.

Segundo o autarca, trata-se de um gesto de boa-vontade, de um gesto político de grande dimensão por parte do secretário de Estado Armando Vara. Ele percebeu que este imóvel (Quartel do Formal) não pode continuar a apodrecer sem qualquer tipo de utilização. Já tentei explicar isto a muita gente que, infelizmente, não entendeu!

As contrapartidas das quais o secretário de Estado

falou, irão trazer encargos para a Câmara?

Há sempre encargos, mas é vantajoso para a comunidade. Ao criarmos condições nas instalações da PSP vamos poder ter mais efectivos e maior segurança. Vamos ter melhores condições para os bombeiros, logo, também maior segurança para os nossos cidadãos.

Como vai conseguir juntar os bombeiros neste caso?

Vamos conversar muito e vai ver que não vai demorar muitos dias a chegarmos a um acordo....

"Carreira de tiro é mais importante"

O presidente da Junta de Freguesia de Silvalde, Abel Gonçalves, também se mostrou satisfeito com o desfecho deste caso. Mas revelou que ainda estava mais feliz com a retirada da carreira de tiro porque é mais importante para a freguesia.

Abel Gonçalves acredita que será possível instalar um quartel de bombeiros no Formal. Mas se isso não acontecer, há outras colectividades que também necessitam de instalações.



cipal, José Azevedo e o vereador Manuel Rocha seguiram, de seguida, para o Quartel do Formal, tendo sido recebido pelo comandante do RE3, coronel Sérgio Bacelar.

Armando Vara reafirmou a necessidade de mais e melhores instalações para a PSP e por isso esta corporação policial irá ficar com quase mais dois terços deste edifício.

O secretário de Estado garantiu, também, que com o aumento dos efectivos em todo o país, também a cida-

também, o problema de instalações dos bombeiros de Espinho. Através de um protocolo e da conjugação de vontades que tem a ver com os ministérios da Defe-

quaisquer dúvidas de que o protocolo será assinado dentro de dias, e no qual consta a permuta do Quartel do Formal para a Câmara e das instalações para a

CLÍNICA DE MEDICINA DENTÁRIA

Acordos com : PSP, ACASA, CGD, EDP, SAMS, PHILIPS

Dr. Jorge Pacheco

ORTOPANTOMOGRÁFIA, TELERRADIOGRÁFIA, IMPLANTOLOGIA, ORTODONTIA (fixa e removível), PRÓTESE (fixa e removível)

Rua 8 n.º 381-1.º • 4500 ESPINHO • Telef. 722718

INTERNET EM ESPINHO

• Cursos Internet
Multimédia
Windows 95 / MS Office



Contabilidade Informatizada
Inglês (Iniciação e conversação)
Inglês para negócios

Escola Delta - Uma porta para o futuro
Rua 31, n.º 684 - 1.º - Tel. 721655

Reconheceu o presidente da Câmara na Assembleia Municipal

No caso da dívida à EDP "todos

Se alguém hipotecou ou pensa que "isto" podia hipotecar o futuro de Espinho, obviamente que não fui eu que contribui para isso. Não fui eu que gastei o dinheiro dos consumidores não pagando à EDP; não fui eu que não aumentei o valor das tarifas quando deviam ser aumentadas; não fui eu, que ao longo dos anos não resolveu os problemas e não estou a acusar ninguém, nenhum partido em particular porque penso que todos tiveram responsabilidades.

Palavras do presidente José Mota, a "defender-se", na reunião de 5ª feira da semana passada e no período da "ordem de trabalhos", a "noite do presidente", que foi de facto, o momento que mais interesse despertou, das críticas vertidas na Assembleia Municipal na reunião em que o protocolo negociado entre a Câmara e a EDP foi "chumbado" pelo deliberativo, nos termos que já noticiámos.

Tratava-se, como noutras, de apreciar o relatório do presidente da Câmara referente às actividades desenvolvidas pelo executivo, entre sessões. O dito foi entregue e apreciado pelos vogais, que nada de especial lhe teriam encontrado ou pelo menos dele não pediram qualquer explicação, talvez porque José Mota lhe acumulou uma explicação oral acrescentada de muitos aspectos não contidos ou que não estariam sufi-

cientemente explicitados.

O protocolo estabelecido entre a Câmara e a EDP(EN) que já demos à estampa no momento em que foi apreciado pela AM, foi retomado por José Mota em tom de informação. Disse sobre ele, mais, o presidente:

- Era uma das nossas preocupações desde a primeira hora: havia necessidade de resolver o problema da dívida à EDP, que todos os anos levava 50 mil contos que eram retirados e retidos do FEF, o que, de forma alguma constituía uma solução.

Entrámos em negociações com a EDP que foram demoradas e pensamos ter conseguido um óptimo acordo, mais favorável para o município que outras propostas que foram, anteriormente, apresentadas. Eu não tive qualquer responsabilidade na criação da dívida; quando cá cheguei já existia e talvez valha a pena discutir

porque.

O acordo que conseguimos, penso, é um óptimo acordo e, pela forma como as negociações decorreram não acredito que se possa chegar a outro.

Com esta sua intervenção, José Mota, que, naturalmente, sabia o que se passara na AM em reunião anterior, pretendia dizer que não estava sensibilizado para enfrentar, de novo, os homens da EDP para renegociar os famosos pontos que a Assembleia recusara, casos dos juros no final da concessão e da utilização dos activos.

Mas o relato do "estado" do concelho não se ficou só pelo protocolo.

José Mota começou pela Nave informando que a montagem da pista de atletismo no interior já está em vias de conclusão, como o estão os arranjos exteriores, e acrescentou que há muitos pedidos de organizações para utilizar aquele equipamento desportivo no ano em curso, durante o qual já será possível verificar o quanto foi importante construí-lo.

Do Ténis disse que estava pronto, já se realizaram alguns torneios e que em breve estará a funcionar a 100%.

De seguida referiu-se ao largo da Câmara para afirmar que a obra resultou e que as coisas estão a correr bem e melhor estarão quando se completar o ajardinamento.

Noutro período, o das perguntas, Manuel Osório questionou o presidente sobre a iluminação que parecia a muita gente deficiente.

José Mota respondeu-lhe que no caso estamos como os tolos no meio da ponte, isto é, que havia opiniões para aumentar a iluminação e outras, incluindo técnicos, que opinavam que assim é que estava bem para realçar o efeito luminoso da fonte.

Das duas obras que interessam à Junta de Espinho disse: - A Escola da 23 foi adjudicada à Orgel, que apresentou os valores mais baixos e o processo vai seguir os trâmites normais; a tourada para espaço radical também já foi adjudicada.

"109": "Há pessoas que têm os olhos vesgos"

Um dos assuntos de que o presidente falou e com alguma críspação, foi o da reparação que a "109" está a sofrer; haverá quem exija pas-

seios, haverá outros que acham que a estrada está a ficar muito estreita ao ponto de não permitir a passagem de dois camiões e o presidente, meio zangado, disse:

- Sempre que há obras, há problemas, pormenores a acertar; procuramos sempre ter em conta o interesse das populações, às vezes inconciliáveis com o interesse comum. E às vezes há pessoas que têm os olhos vesgos: a "109" é uma estrada muito perigosa, estreita e só se colocarão passeios onde for possível.

Por Esmojães passa a "326", que o presidente garantiu vai começar a ser repavimentada muito em breve; em Esmojães devia ser começada a construção da pré-escola mas o concurso ficou deserto; os empreiteiros não se interessaram por uma obra pequena (cerca de 30 mil contos) e vai haver um pequeno atraso de que não temos qualquer culpa.

Defesa do costa - "a empresa está a trabalhar bem"

Sobre os passeios da cidade disse o presidente que tem duas equipas a trabalhar ne-



MUNDIAL-CONFIANÇA

COMPANHIA DE SEGUROS

PRETENDEMOS SELECIONAR PARA A NOSSA DEPENDÊNCIA DE ESPINHO

ADMINISTRATIVOS

(m/f)

Responsabilidades:

Atendimento de clientes, emissão de recibos e certificados, conferência de contas, registo e arquivo de documentação, tratamento da correspondência e expediente geral de escritório, utilização de meios informáticos.

Requisitos da função:

- Mínimo 12º ano
- Conhecimentos de informática (utilizador)
- Capacidade de gestão
- Facilidade de relacionamento
- Carta de condução
- Situação militar resolvida
- Residência no local

A Empresa proporciona:

- Integração no quadro
- Formação especializada
- Incentivos à produção
- Benefícios Sociais em vigor na empresa

As candidaturas deverão ser enviadas com «Curriculum Vitae» pormenorizado, fotografia tipo passe, e referências para:

Resposta a A 03/97
Direcção de Recursos Humanos
Rua Nova da Trindade, 2 - 1º
1200 LISBOA

DÚPLEX

Imobiliária, Lda.
 Licença AMI 1675

Rua 30, nº 1017
 4500 Espinho

APARTAMENTOS

ESPINHO (Norte) - T3 Usado (como novo), fogão de sala, c/ recuperador de calor, cozinha totalmente equipada, garagem e arrumos c/ 12m2 - 17.500c. Refª 174

ESPINHO (Nascente) - T3 Novo - Duplex, área de 200m2, bons acabamentos, suite e garagem. 23.500c. Refª 176

ESPINHO (Centro) - T3 Novo, área de 125m2, aquecimento central, gás canalizado, suite, garagem e arrumos. 25.000c. Refª 173

MORADIAS

FEIRA (centro) - 4 quartos, lavandaria, jardim e garagem. 25.000c. Refª 304

NOGUEIRA DA REGEDOURA
 3 quartos, jardim e garagem. Oportunidade excelente. 15.500 cts.

TERRENOS

ESPINHO C/ projectos aprovados para construção em altura no Centro da Cidade.

722275

tiveram responsabilidades”

les que iam procurar resolver todos os problemas, mas não todos ao mesmo tempo e também se mostrou agastado com notícias vindas a lume.

Referiu, a seguir as repavimentações, que constam do Plano de Actividades e que estão a ser efectuadas, como na rua dos Loureiros, em Silvalde e a avenida da Igreja, em Paramos, garantindo que tudo o mais que constava do programa será rigorosamente cumprido, com excepção das ruas 19, 33 e a ligação Altos Céus-Guetim, cujos projectos ainda não foram ultimados e não foram ainda aprovados, mas estão em boa posição para o ser.

Quanto às obras em curso para defesa da costa, garantiu o presidente que estão a decorrer normalmente, sem atrasos, e a empresa está a trabalhar bem.

Acrescentaria uma novidade: - Está-se a preparar material que vai ficar em

condições de ser usado ao longo dos anos, para fazer a manutenção permanente da “defesa”.

A propósito desta informação, um vogal da Assembleia perguntou-lhe onde é que esse material ia ficar guardado, pensando - julgamos - que na área da praia não deve ficar. O presidente não deu uma resposta concreta, limitando-se a dizer que, certamente para a Feira ou Ovar não ia...

Depois desta intervenção inicial seguiu-se a “sessão” de perguntas, que passamos em caixa.

Antes da ordem...

No período da “antes da ordem do dia” foram aprovadas, uma moção da CDU sobre as 40 horas de período normal de trabalho, na qual a AM manifestou sua solidariedade com os trabalhadores do concelho que têm vindo heroicamen-



te a lutar pelo período normal de trabalho de 40 horas, com respeito pelas pausas e descansos sempre considerados como trabalho equiparado a efectivo

deliberou apelar para o Governo para que cumpra as promessas eleitorais e as palavras proferidas na Assembleia da república, não desprotegendo os tra-

balhadores mais desfavorecidos e que as 40 horas incluam as pausas e os repouso que em Novembro de 1996 eram considerados período normal de tra-

balho, e uma proposta do PP pela qual a AM se congratulou com o trabalho valioso e positivo que vem sendo desenvolvido pela ADCE.



ESPINHO MAR
CONDÓMINIO

Uma onda de paixão

Condomínio fechado



T1 T2 T3 T4

- Garagem individual fechada com arrumos
- Pavimentos em madeira
- Fogão de sala

Informações no Local todos os dias 10 h. às 20 h.
Inclusive Sábados e Domingos.
Tel. 731 03 67 · 731 32 63

COMERCIALIZAÇÃO:

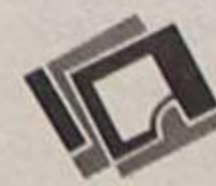

RÉPLICA
SOC. DE MEDIAÇÃO IMOBILIÁRIA, LDA.
REAL ESTATE

PROMOÇÃO:



SOCIEDADE DE INVESTIMENTOS IMOBILIÁRIOS, S.A.

Onde o calor da terra se confunde com a brisa do mar

Poder de compra enfraquecido em Espinho

Sobram só 20 contos para ir às compras

Um estudo desenvolvido pelos serviços da AMPEP conclui que uma família média espinhense – que, segundo os cálculos feitos, terá um rendimento mensal de 200 mil escudos – poderá reservar apenas pouco mais de 20 mil escudos para compras de bens não essenciais.

Retirados os encargos com habitação, viatura, luz, água, telefone, saúde e alimentação, à família média espinhense sobrarão cerca de 24 mil escudos, o que, segundo o autor do estudo, evidencia «quão desnecessários são os super-horários de funcionamento das lojas». «O poder de compra é tão diminuto e a carga de endividamento das famílias é tão grande, que pouco ou nada sobra para compras nas lojas», acentua-se no estudo.

Revela um estudo de opinião desenvolvido pela AMPEP Oitenta por cento dos comerciantes locais apoiam decisão da Assembleia Municipal

A Associação de Médios e Pequenos Empresários e a Associação Comercial de Espinho fazem coro a aplaudir a decisão da Assembleia Municipal de travar os horários «anárquicos» dos estabelecimentos. E a esmagadora maioria dos comerciantes (81 por cento) partilha dessa opinião.

A maioria esmagadora dos comerciantes de Espinho apoia os horários de funcionamento dos estabelecimentos recentemente decididos pela Assembleia Municipal, que implicam a obrigatoriedade de encerramento das lojas aos domingos – conclui-se de um grande inquérito feito na cidade pela Associação dos Médios e Pequenos Empresários Portugueses (AMPEP).

Desenvolvido junto de 300 comerciantes espinhenses, o estudo de opinião revela que 81 por cento dos inquiridos defende horários de funcionamento das lojas limitados aos dias úteis, admitindo como única excepção os serviços de urgência, hotelaria e afins. Desses 300 inquiridos, só 9,6 por cento aceitam que os estabelecimentos comerciais possam funcionar ao fim-de-se-

mana, enquanto que os restantes optaram por não responder.

Uma ligeira variação é detectada no que respeita aos horários nocturnos. Mesmo assim, é elevadíssima a percentagem de comerciantes que defendem o encerramento obrigatório dos estabelecimentos a partir das 21h00: 75 por cento, enquanto que 13 por cento admitem as portas abertas das lojas até um pouco mais tarde e a franja sobrança opta por não responder.

Similares percentagens foram obtidas quando os 300 comerciantes foram questionados sobre se conheciam algum país da Europa aonde os grandes espaços comerciais estivessem abertos aos domingos e feriados: 74 por cento não conheciam e seis por cento achavam que sim, ficando os demais sem resposta para a questão.

Horários limitados em todo o País

Dirigentes da AMPEP analisaram os resultados deste inquérito e concluíram que ele vem dar força à sua campanha nacional pela generalização dos horários comerciais limitados a oito

ou nove horas diárias e pelo encerramento obrigatório dos estabelecimentos aos domingos e feriados. No âmbito dessa campanha, a AMPEP já contactou todas as câmaras das Áreas Metropolitanas do Porto e de Lisboa, a Associação Nacional de Municípios, Presidente da República, Governo, grupos parlamentares e bispos portugueses. O ponto alto da iniciativa será uma manifestação a realizar, ainda este mês, no Porto, e que será precedida de várias caravanas automóveis, uma das quais a formar em Espinho. Além de sublinhar a oposição do comércio tradicional à anarquização dos horários de funcionamento dos estabelecimentos, a acção constituirá uma oportunidade para sublinhar «a coragem de um grande autarca, Fernando Gomes, que, como presidente da Junta Metropolitana do Porto, tem abraçado as preocupações do comércio tradicional».

«Seremos muitos numa grande jornada de luta e de protesto, mostrando a nossa força e a justiça da nossa razão por horários de comércio equilibrados e uniformes, e pelo encerramento aos domingos e feriados», lê-se num comunicado alusivo, agora emitido pela estrutura de pequenos e médios empresários sediada em Espinho.

«Todos os corpos sociais da AMPEP estarão à frente desta manifestação, dando a cara por esta luta e transmitindo a sua força e a sua coragem», acrescenta o comunicado, precisando que as caravanas automóveis, que partirão de Espinho, Vila Nova de Gaia e outras localida-

des, passarão pela cintura comercial do Porto (hipermercados e centros comerciais), terminando com numa concentração na Praça General Humberto Delgado, frente à Câmara Municipal portuense.

Em sintonia com os dirigentes da Associação Comercial

Ao mesmo tempo que louva as posições de Fernando Gomes em matéria de horários comerciais, a AMPEP revela-se preocupada com algumas vezes que, em Espinho, já se erguem contra os horários em boa hora decretados pelo órgão máximo da autarquia. A associação entende que posições desse tipo revelam uma visão errada da questão. «Não se deve partir para a defesa de horários alargados só porque eles existem noutros concelhos». O que se deve fazer – diz a AMPEP – é «lutar para que Portugal deixe de ser o país dos mil horários comerciais, estipulando-se horários nacionais que favoreçam um quadro concorrencial não viciado, que atenda ao limitado poder de compra dos portugueses e que siga o exemplo da maioria dos países europeus».

Mesmo a nível de Espinho, onde esta associação nacional tem a sua sede, a AMPEP não está só no aplauso à medida decidida pela Assembleia Municipal. Trocando impressões com dirigentes da Associação Comercial de Espinho, a AMPEP «constatou com agrado que as duas estruturas têm uma absoluta sintonia de pontos de vista» a este respeito.

Ambas as associações apelam, por outro lado, às autoridades locais para que «não admitam que alguns gananciosos desrespeitem os horários aprovados. O dever das autoridades é aplicar aos infractores as respectivas coimas, que oscilam entre os 500 e os cinco mil contos».

Pedro Fernandes
(Presidente da AMPEP)

ESPINHO - VENDENDO

T1+1 (s/ uso)

(Edifício S. Pedro) - Área - B 85m²
Preço: 13.500 ct.

Tratar: (056) 362176

Benjamim Vaz

Instalações & Quadros Eléctricos

ADMITE

- 1 Eng^o Técnico Electrotécnico (sistemas de energia), com experiência
- 1 Desenhador Auto-Cad (ramo electricidade)
- 1 Motorista de ligeiros

Enviar Curriculum para:

Rua Sr.^a de Fátima, 403 - Zona Industrial
4535 Mozelos

EM ESPINHO ESTABELECIMENTO COM 540M² Bem Localizado

Telefone, (02) 72 85 73

ESPINHO E ARREDORES

ESPINHO

T1	11.000 c.
T2	17.600 c.
T3 usado	16.200 c.
T3	29.000 c.
T4	29.000 c.
T4 Duplex	26.000 c.

ESMORIZ

T1	10.000 c.
T2	12.000 c.
T3 Duplex	18.000 c.
Moradia	25.000 c.

GRANJA

Moradia	34.000 c.
---------------	-----------

VALADARES

T2	14.000 c.
----------	-----------

S. F. da MARINHA

Lot. de moradia	desde 10.000 c.
Moradia	33.000 c.
T2	10.700 c.

ARCOZELO

T2	12.750 c.
T1	10.000 c.
T1	9.000 c.
T1+1 - T2 - T3 ..	desde 11.000 c.

AGUDA

T2	13.000 c.
----------	-----------

LOUROSA

T3	15.000 c.
----------	-----------

MIRAMAR

T1 - T2 - T3

Preços desde 10.000 c.

OVAR

T2+1 - T3

Preços desde 14.500 c.

SERZEDO

T1 - T1+1 - T2+1 - T3

Preços desde 10.000 c.

GRIJÓ

Moradia	23.500 c.
---------------	-----------

VENDE-SE T3

C/ Novo

Bons acabamentos • Perto do Centro e da Praia

18.000c.

Tel.: 720733 - 0931723195

OPEL

Luis Filipe & Irmão

VIATURAS USADAS

- Peugeot 505 7Lug. Diesel 1990 com DA
- Opel Astra GLS Turbo Diesel 4P 1993 todos extras
- Opel Astra Caravan Sportive 1400 1994 com AC
- Opel Kadett Delvan 1600 Diesel 1988
- Citroën AX 1400 Diesel Entreprise 1992
- Seat Ibiza Van 1994 38.000Km DA + VE

Zona Industrial Silvalde - Tel. 02.7313044

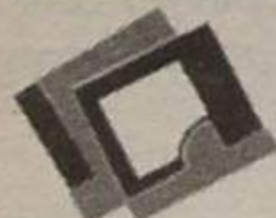

RÉPLICA (ESPINHO) - Tel. 731 32 63

Festa em Esmoriz

Mutualidade de Santa Maria comemorou o seu primeiro centenário

É com o maior prazer que me associo, como cidadão e como presidente da República, à celebração do 100º aniversário da Mutualidade de Santa Maria.

Um século de actividade mutualista merecia sempre uma palavra de apreço pelo exercício activo desta associação praticado por homens e mulheres de cidadania comprometida com a solidariedade social.

A constatação de que esta associação encara com lucidez, os problemas os problemas do presente e, com determinação, o futuro, justifica uma palavra suplementar de estímulo.

Nesta época, em que as sociedades europeias são confrontadas com a necessidade de reformular as políticas sociais, o mutualismo tem, certamente, importante e renovado papel a desempenhar nas respostas que o Estado, a sociedade e os cidadãos tenham de saber construir.

Por tudo isto, a mutualidade de Santa Maria merece uma salva de palmas especial.

Foi o teor da mensagem enviada por Jorge Sampaio, presidente da República Portuguesa à centenária aniversariante e lida pelo Ministro Ferro Rodrigues, na sessão solene comemorativa do acontecimento, que aconteceu no sábado passado nas instalações da Esmoriztur, estando presentes, além de mutualistas e

cidadãos "anónimos" muito da nata política portuguesa, como o Ministro da Solidariedade Social, já referido, em seu nome e em representação do Presidente da República, os Secretários de Estado da Saúde e da Segurança Social, Arcos dos Reis e Fernando Ribeiro, Deputados, o Governador Civil de Aveiro, Antero Gaspar, os presidentes da Assembleia Geral e do Concelho de Administração da União dos Mutualistas Portugueses, Victor Milícias e Maldonado Gonelha, os presidentes da Câmara e da Assembleia Mu-

nicipal de Ovar, Armando França e Oliveira Dias, os presidentes da Junta e da Assembleia de Freguesia de Esmoriz, Artur Ferreira da Silva e Agostinho Fardilha, Maria Luísa Ramos como presidente da Direcção da Santa Maria e demais corpos gerentes, anfitriões do bem receber esmorizense.

Naturalmente, numa sessão solene como esta, são os discursos a peça substancial e foram muitos e significativos.

Retivemos as passagens mais marcantes de alguns.

A presidente da Direcção



da Mutualidade disse nomeadamente: - (...) Conhecidos os nossos objectivos cívicos, onde os fins lucrativos não existem, desejamos, como sempre, manter-nos portadores daquela voz amiga que no momento exacto se pode ouvir, ou a porta aberta, franqueada a toda a população de Terras de Santa Maria que procura apoio monetário ou o calor de um conselho desinteressado.

E ainda: - Estamos interessados nos outros porque quase todos os outros se interessam por nós; neste mundo de angústias multiplicadas, sofridas, há necessidade de gente aberta aos outros e cada um de nós pode pertencer, desde já, à pleiade dessa gente generosa que caminha e vive de braços abertos ao mundo, ajudando sem nada pretender receber.

O padre Victor Milícias, na qualidade de presidente da Assembleia Geral das Mutualidades, elevou a sua voz para fazer uma saudação alargada: - (...) Quero saudar esta centenária associação e simultaneamente, saudar nela, os homens e as mulheres que há 700 anos a esta parte, na terra portuguesa baptizada de Santa Maria

souberam cultivar o ideal da solidariedade e da entreejudia.

Foi de Ferro Rodrigues, o discurso mais substancial e político também.

Tendo começado por saudar todos os que contribuíram, ao longo dos anos - um século de enormes e profundas transformações sociais - para manter viva e actuante a Mutualidade, homens e mulheres que fizeram a história da Associação, virouse, particularmente para o futuro:

- Quando comemoramos uma efeméride com este significado e dimensão não raramente somos levados a questionarmo-nos sobre o futuro de uma história com este passado.

(...) Sem querer especular sobre o futuro gostaria de dizer que cremos, sinceramente, que o papel que as associações mutualistas desempenham hoje, tenderá a reforçar-se na sua função social.

Depois abordou o problema do modelo social que melhor se ajusta às nossas raízes históricas e à aspiração de melhor futuro, afirmando:

- Hoje, impõem-se, para a

generalidade dos problemas sociais, soluções que compatibilizem a livre iniciativa das empresas com o papel corrector da intervenção do poder público; talvez se continue a menosprezar e a não dar o devido relevo ao importante espaço de acção e protagonismo que é assumido pelas formas de associativismo, que no domínio da protecção social é, sem dúvida, um dos sectores onde mais se percebem as suas potencialidades.

A terminar repetiu a sua opinião sobre o modelo que melhor se ajustará - segundo o Ministro - à nossa realidade:

- Creemos que é possível conciliar a manutenção de fortes sistemas de base pública com a introdução de mecanismos complementares, iniciativas particulares, individuais ou colectivas de base privada ou associativa.

O papel que a iniciativa mutualista desempenha, pode e deve ser ampliado.

Depois da sessão solene a que nos referimos, decorreram as outras fases do programa festivo, nomeadamente o IX Encontro Nacional de Mutualistas.

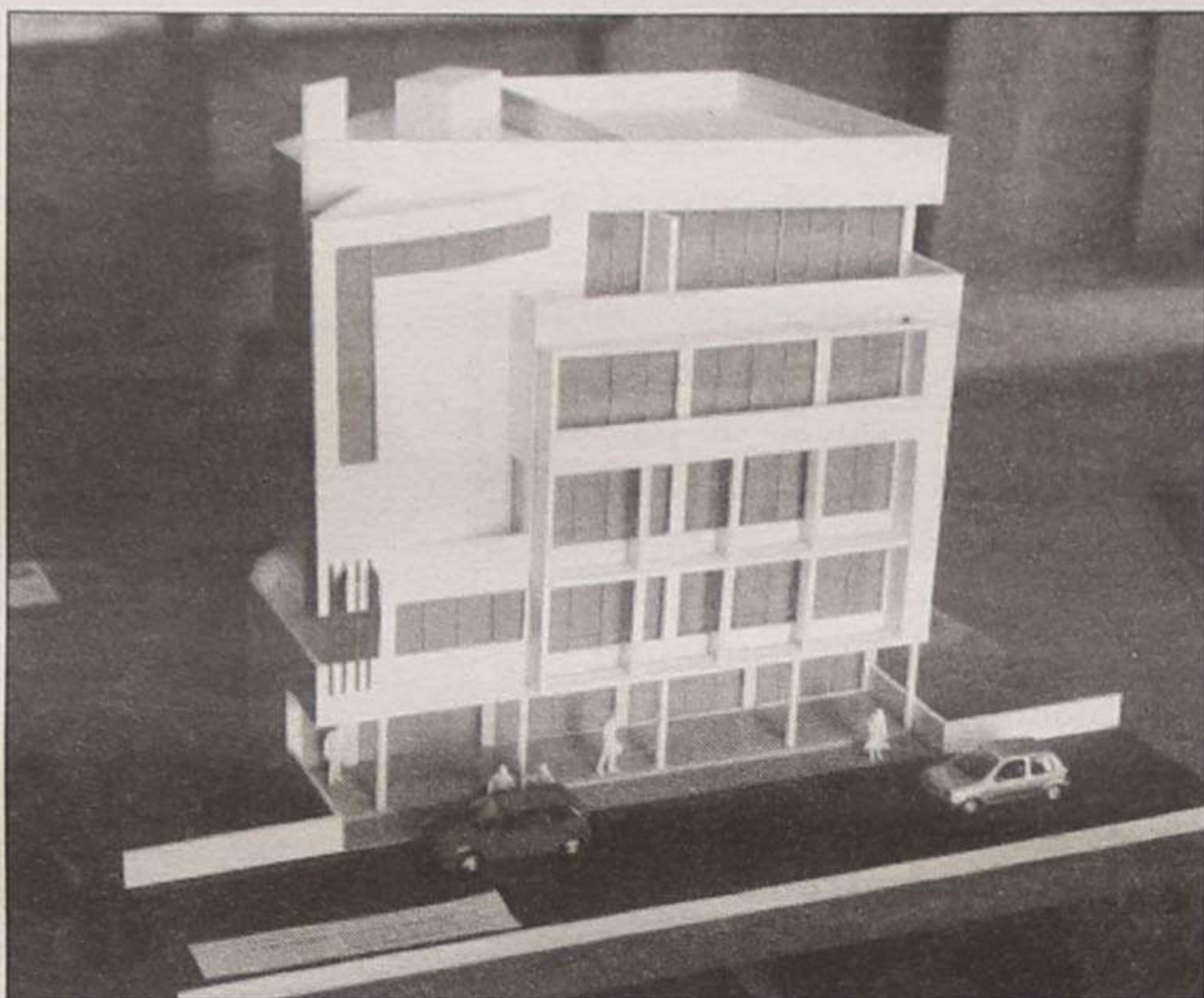

A grande aspiração da direcção da Mutualidade de Santa Maria, que conta com cerca de 25 mil associados (3.320 em Espinho) é a construção de uma nova sede segundo a maquete junta, que será erguida no espaço actualmente ocupado pelo seu edifício situado na av. 29 de Março. Custará cerca de 150 mil contos; o projecto está pronto e os responsáveis só aguardam o desenvolvimento do processo burocrático inerte.

LUSOTUFO

TAPETES CARPETES ALCATIFAS

Telefones Geral: 751760 Contabil.: 751894
Exportação: 751860 Encomendas: 751911
Telex: 22243 ROLAS P * Fax: 751164 CORTEGAÇA

Clinica Médica Dentária

Dr^a Rosa Neves

e

Dr^a Leopoldina I. Santos Tavares

Acordos com: ACASA E CGD

Rua 23 n^o 773 - 1^o esq - Espinho

Telef: 72 01 16

FONSECA

MODAS — TECIDOS

RUA 19, N.º 275 — Telefone, 720413 — ESPINHO

DIGITAL

a nova era da fotografia

Processamento digital de imagens assistido por computador.

espectacular...!

Recuperação e tratamento fotográfico por retoque electrónico.

Traga-nos uma fotografia de que goste... faremos dela um espectáculo...

Grande arquivo de fotografias antigas de Espinho completamente recuperadas.

Saídas dos seus ficheiros em impressora digital Pictography. (absoluta resolução fotográfica)

Bons acabamentos

Visite-nos e surpreenda-se

estúdios albertopinho

Rua 62 n^o 105 r/c Tel. 72 28 63 Espinho

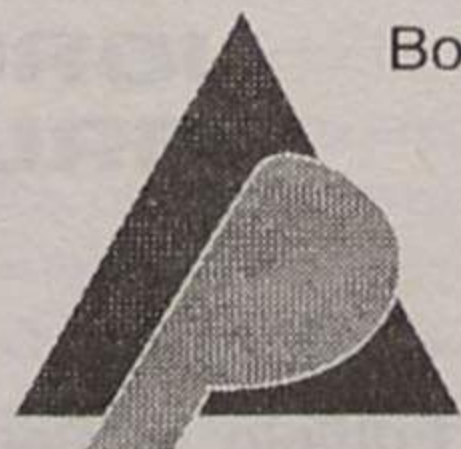

MACROSISTEMAS
OTR
SOFTWARE HOUSE

CONTIN - Programa de Contabilidade Geral e Analítica

GRUPOB - Programa de Escritas Não Organizadas

SALGEST - Programa de Gestão de Ordenados e Salários

SIG - Sistema Integrado de Gestão: facturação, compras, Stocks, C/C, Tesouraria, Produção, Importação, Correo, Orçamentos, Carteira, Encomendas, Requisições, etc.

GATE - Gestão Administrativa Total de Empresas: Facturação, Compras, Stocks, C/C, Tesouraria, Produção, Importação, Exportação, Series Documentos, Armazéns, Orçamentos, Encomendas, Requisições, Circulares, Câmbios, Nrs. de Series e Lotes, etc.

IMOB - Prog. de Imobilizado, Amortizações Reinteg., e Reavaliações

GABI - Sistema de Gestão de Gabinetes de Contabilidade

SEG - Programa de Gestão de Carteiras de Seguros

BANCO - Programa de Gestão de Contas Correntes Bancárias.

GESTOBRA - Programa de Gestão de Obras

HOTEL - Gestão Hoteleira

IMPRESSO - Preench. de Impressos Fiscais (mod. 1, 2, 22, 70)

GUIA - Preench. de Guias p/ Seg. Social (Trab. Indep. e Normal).

SÓCIO - Gestão de Associados.

SIPOS - Programa de Facturação e Stocks para P.O.S. (Supermercados, Boutiques, Discotecas, etc.)

SIPOS II - Programa de Facturação e Stocks para P.O.S. (Restaurantes, Gelatarias, Pastelarias, etc.)

SOCIAL - Prog. de Gestão de Centros Sociais (Crianças e Idosos)

Desenvolvemos também programas específicos à medida dos Clientes.

ACEITAMOS REVENDADORES PARA TODO O PAÍS

Peça já uma demo, ou marque uma demonstração. Temos excelentes condições para revenda.

Já disponível para WINDOWS.

Rua 31 n^o 781 - 4500 ESPINHO • Tel. (02) 7330040 - Fax (02) 7330049

Câmara vai ficar na "posse" da via quando estiverem concluídas obras de beneficiação

Estrada Nacional 109 de "cara laia" desagrada às populações de Silvalde

As obras na Estrada Nacional 109, a cargo da Junta Autónoma de Estradas, estão a causar mal-estar junto das populações de Silvalde e de Paramos. Tudo porque a altura das guias existentes ao longo da via veio colocar na ordem do dia problemas como o estacionamento e o saneamento básico. O vereador Manuel Rocha minimiza as queixas e afirma que está tudo a decorrer dentro da normalidade.

Reportagem de Sérgio Almeida

A alguns meses de entrar numa nova fase da sua existência, a "109" nem assim deixa de criar alguma insa-

tisfação. Ultrapassados que estão os problemas relacionados com o mau estado do piso e a elevada taxa de sinistralidade, surge agora a insatisfação dos populares pelas recentes obras de que

aquela via foi alvo.

Queixam-se os moradores daquelas zonas que a altura das guias impede o estacionamento e o estacionamento dos automóveis, situação que assume contornos ainda mais graves para todos aqueles que possuem garagens no local e que, por via disso, não conseguem sair de casa.

O comércio também se ressentido do novo figurino da "109". Alguns proprietários dos estabelecimentos falam mesmo em quebras na ordem dos 15 por cento após o início das obras. A generalidade dos moradores teme a chegada do Inverno porque juntamente com ele virão,

garantem, grandes inundações na zona.

Passa deste modo para segundo plano o protocolo assinado no final de 1995 pela Câmara Municipal de Espinho e pela Junta Autónoma de Estradas, mediante o qual a autarquia ficaria na "posse" daquela artéria após a conclusão do arranjo da EN 109.

A JAE assumiu os encargos inerentes às obras de beneficiação, mas competiu à Câmara a elaboração de um "caderno reivindicativo", cujo teor baseava-se em três pressupostos: criação de passeios, necessidade de escoamento e semaforização urgente nos locais mais críticos.

«A Câmara Municipal de Espinho, através de uma equipa de fiscalização, tem acompanhado de muito perto o desenrolar dos trabalhos. Sempre que existe algum pormenor na obra com o qual não concordamos entramos de imediato em contacto com a JAE que, na medida do possível, procura torner o problema. Consideramos que está tudo a decorrer dentro da normalidade», afirma o vereador Manuel Rocha.

Versão menos linear possuem os presidentes das Juntas de Freguesia de Silvalde e de Paramos, que se queixam de terem sido excluídos do processo de discussão. «A JAE não nos deu satisfações sobre as obras. Acho que a Câmara ainda vai a tempo de conseguir modificar alguns aspectos, caso tome uma medida de força», refere o presidente da Junta de Freguesia de Silvalde, Abel Gonçalves.

A marginalização a que as duas Juntas foram votadas não impediu o envio de uma exposição detalhada à autarquia.



Os moradores temem a chegada das chuvas porque, garantem, irá originar grandes inundações no local

Nos dois documentos, Abel Gonçalves e Américo Castro manifestaram a sua preocupação pelos graves transtornos que a altura das guias colocadas ao longo da "109" está a provocar a muitas pessoas, algumas das quais se vêem impedidas de retirar o automóvel da garagem em face do "obstáculo" que se lhes depara logo à saída de casa.

«Defendo a colocação de passeios na EN 109, mas só quando tal for possível. Não se pode cair no erro de querer fazer passeios quando o espaço disponível é inferior a um metro! Sou a favor da segurança dos peões, só que não podemos prejudicar de forma irremediável o trânsito. É possível encontrar soluções que minimizam os problemas»,

salienta Américo Castro.

A Junta paramense propõe à autarquia o rebaixamento do piso, a colocação de guias deitadas e a instalação de tubagens como soluções possíveis de resolverem o imbróglio e, apesar de já ter decorrido mais de um mês, confia na resolução do problema.

Uma revolta silenciosa

As populações de Silvalde e de Paramos abrangidas pelas obras, essas, não parecem muito optimistas. Depois da revolta e estupefacção iniciais, a resignação parece ter-se instalado de "armas e bagagens" entre os moradores. Para trás ficam atitudes que ilustram bem a revolta da população: há pouco mais de um mês, em Paramos, alguns populares, devidamente munidos, destruíram as guias existentes. Coincidência ou não, escassos dias volvidos os trabalhadores da Junta Autónoma de Estradas procederam à instalação de guias deitadas. António Miranda, proprietário de um estabelecimento na zona, é peremptório: «Se



O estacionamento na EN 109 tornou-se mais problemático depois das obras



Grupo constituído por:
Magistrados Judiciais e do Ministério Público, Advogados,
Notários, Solicitadores e Funcionários Judiciais.

SARAU CULTURAL

- Côro
- Grupo Instrumental
- Grupo de Cantares e Danças Populares
- Declamação de Poesia

A FAVOR DA ASSOCIAÇÃO

BOM SAMARITANO

(CONSTRUÇÃO DE CASAS PARA FAMÍLIAS NECESSITADAS)

CASINO DE ESPINHO - 19 ABRIL - 21,30 HORAS

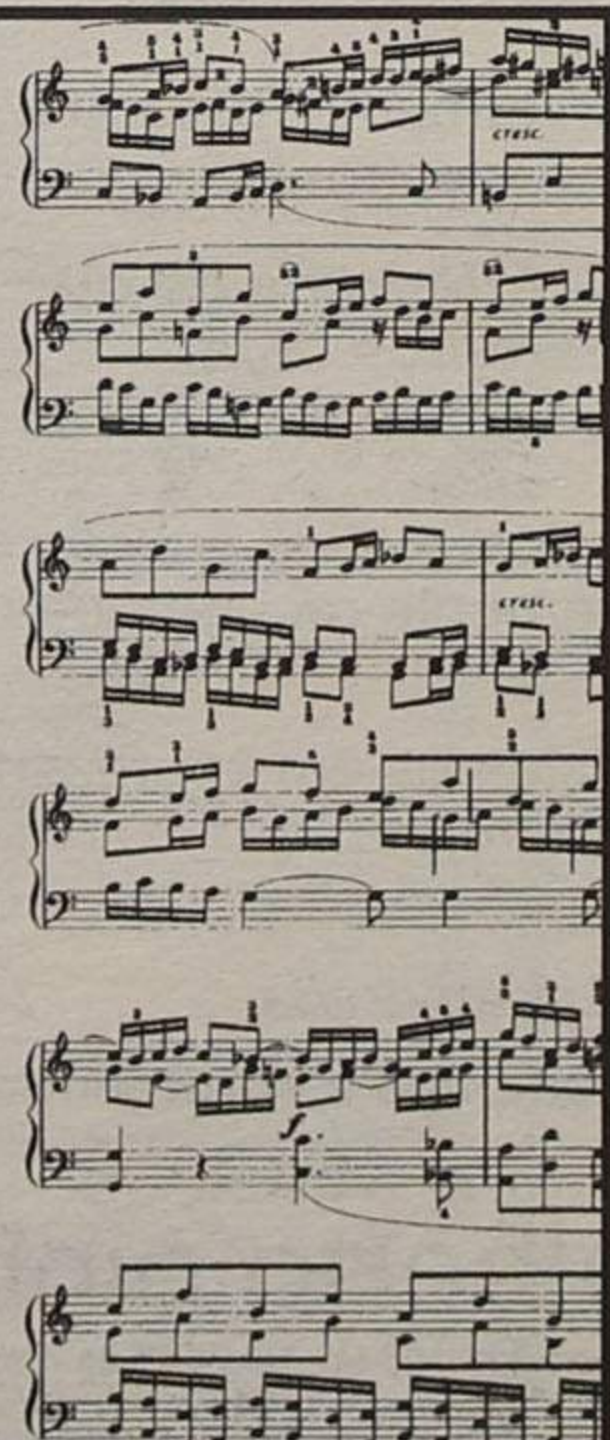

MÉDICOS DENTISTAS
JORGE FERREIRA
BRUNO MORRIS

SAMS, CGD

Telefone, 728693

Edifício S. Pedro - Sala W - Rua 23, n.º 174

“Lavada” Silvalde e Paramos

fosse noutra sítio qualquer, a população já tinha feito cortes de estrada e, desse modo, talvez já tivesse o assunto resolvido. As pessoas não se querem chatear, mesmo quando são tratadas pelos senhores de Espinho como autêntico lixo». Ao seu lado, Telmo Ferreira, comerciante, acrescenta: «Paramos sai mais uma vez prejudicado. Reconstruíram a estrada mas daqui a algum tempo vão ter que destruí-la, por causa da instalação do gás natural e da televi-

são por cabo. Mais valia fazerem tudo de uma vez».

Em Silvalde, o sentimento geral não difere muito. E nem os argumentos invocados pela Câmara de que o objetivo fundamental da remodelação da EN 109 consiste no aumento da segurança dos peões, parece convencer os moradores. O maior receio prende-se com a chegada das chuvas que, em face da estatura das guias, ameaça inundar as habitações.

Empregado de um café si-

tuado nas imediações da fábrica Corfi, Luís Camarinha não tem dúvidas que «os passeios vão ser insuficientes para sustentar o avanço das águas». E garante: «Desde que as obras tiveram início, o número de clientes que aqui vinham baixou de forma considerável. No início, ainda pensei protestar, mas para quê? Eles é que mandam».

Mas Manuel Rocha, vereador responsável pelos pelouros de saneamento e salubridade, desmente a “inunda-

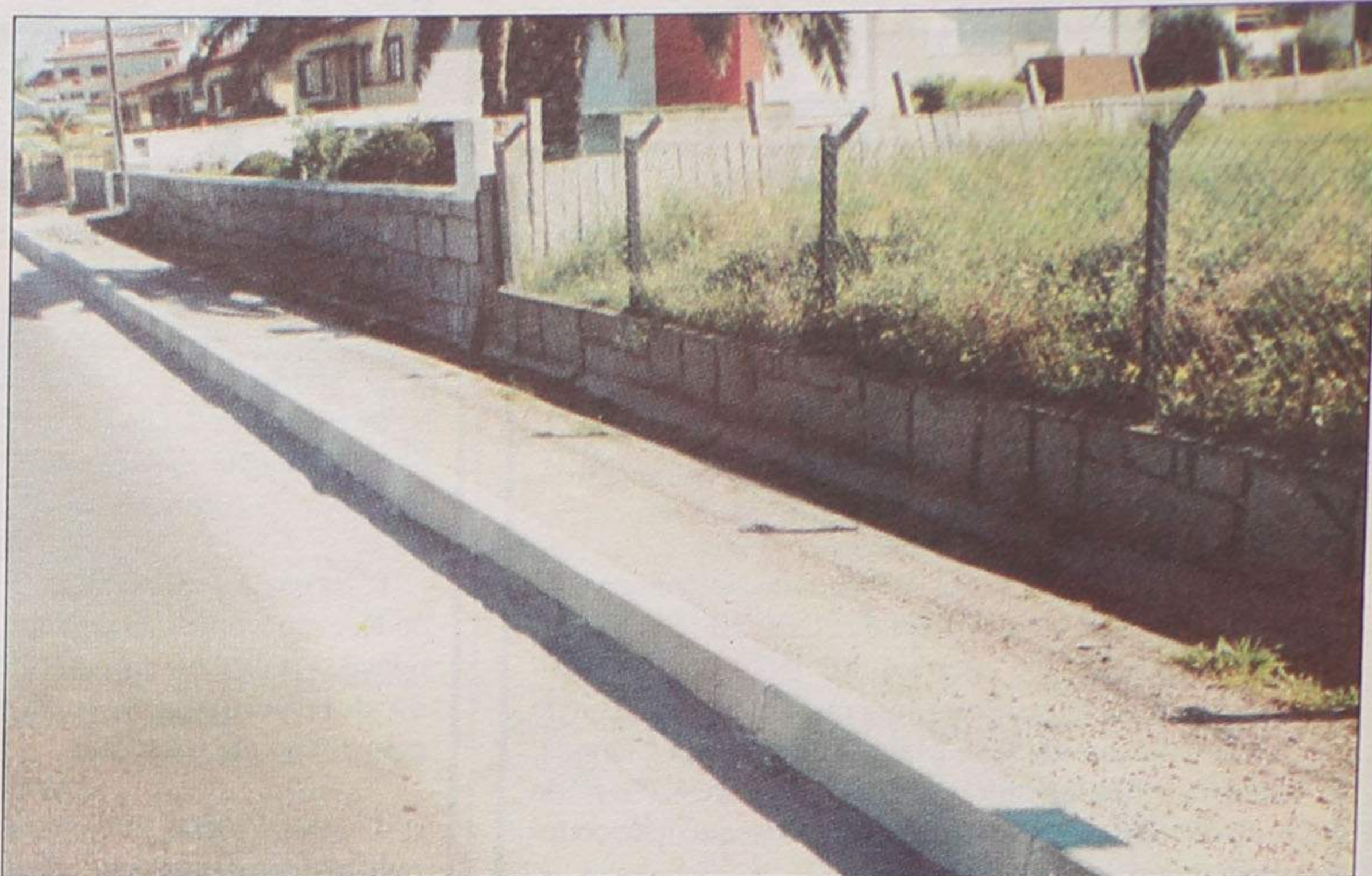

Findas as obras, a Estrada Nacional 109 ficará sob alçada da Câmara Municipal de Espinho

ção iminente” que tanto receio tem provocado junto dos moradores. «Não é verdade que os passeios vão ficar alagados quando começarem as chuvas, pelo simples facto de a obra ainda não estar concluída. Quando os lancis ficarem cheios, tudo ficará resolvido. As críticas provêm do desconhecimento técnico. Aliás, alguns engenheiros já tiveram oportunidade de se deslocar a Paramos e a Silvalde e explicar às populações que os receios não têm fundamento», esclarece.

Da mesma forma, o vereador eleito nas listas do Partido Socialista minimiza as queixas, a que apelida eufemisticamente de «preocupações». «Temos feito acertos pontuais, sempre que tal se tem justificado. Agradamos o espírito de abertura manifestado pela JAE. A Câmara não gasta um centavo com a obra e tem sido sempre ouvida ao longo do processo», declara, satisfeito.

Facto incontornável é o abrandamento no ritmo das obras. À celeridade demons-

trada na fase inicial do projecto tem-se sucedido um arastamento que tem desagradado bastante aos moradores.

Ainda antes de ficar sob a alçada municipal, a “velhinha” Estrada Nacional 109 - agora de “cara lavada” - terá que vencer um derradeiro desafio: ultrapassar a desconfiança das populações que, habituadas aos problemas que aquela artéria sempre lhe trouxe durante anos a fio, desconfiam dos recentes melhoramentos de que foi alvo.



Manifestação da FESETE foi um fracasso

Escassas dezenas de trabalhadores da Cotesi-Corfi e da Tapeçaria Ferreira de Sá, participaram no passado sábado numa manifestação de rua promovida pela Federação dos Têxteis e Vestuário, a qual percorreu várias artérias da cidade depois da concentração no largo fronteiriço à Câmara Municipal de Espinho, para vir a ser recebida, a seguir, pelo presidente da edilidade.

No decurso da manifestação pelas ruas da cidade, registaram-se aqui e além reacções negativas de populares à atitude dos manifestantes, no reconhecimento de que eles

estariam a ser injustos em relação à entidade patronal.

Como se sabe, em causa estava a polémica questão das 40 horas. Contrariamente ao que podia ler-se num dos cartazes empunhados pelos manifestantes, que referia estarem os trabalhadores a cumprir 44 horas de trabalho, em relação às empresas Cotesi-Corfi tal acusação não passa de mentira grosseira e injusta, pois desde a saída da “lei das 40 horas” os empregados que trabalhavam 44 horas passaram para as 42 e os turnos que trabalhavam 41h30 baixaram as 40 horas. Pode assegurar-se que a lei está a ser escrupulo-

samente cumprida.

De referir que os contestatários constituem uma minoria e pretendem, inclusive, passar a trabalhar 37,5 horas semanais!

Mesmo que a manifestação não tenha tido expressão (a foto que ilustra estas notas é bastante elucidativa quanto ao fracasso registado), não há dúvidas que os protagonistas do discurso fácil e demagógico continuam a influenciar facilmente os menos preparados. Eles, os responsáveis por manifestações do género, encham a boca a falar dos trabalhadores, mas não defendem, nunca, os seus interesses.

Casino Solverde apresenta

Gala Comemorativa do 25º Aniversário da Solverde

Rosa do Canto	Fernando Mendes	António Pinto Basto	Tó Cruz	Anabela
Lúcia Moniz	Sara Tavares	Carlos A. Moniz		

Um grande espectáculo de teatro, música e dança, para lhe oferecer momentos inesquecíveis de divertido entretenimento.

Dias 11 e 12 de Abril

Informações e Reservas: Tel: 02-7313154

Direcção Musical de Carlos Alberto Moniz
Produção Cê Cê Dois / Dito e Feito

«Defesa de Espinho» - 3393 - 97/04/10

T.P.S.**Transportes Pesados Santos, Limitada**

Conservatória do Registo Comercial de Espinho.

Nº de Matrícula: 01141/960327.

Nº de Identificação de Pessoa Colectiva: 500.521.468.

Nº de Inscrição: 14 e av. 2 à insc. nº 12.

Nº e Data da Apresentação: Ap. 03/961211.

Rosa Paula da Silva Maia, 2ª Ajudante da Conservatória do Registo Comercial de Espinho, CERTIFICO que em relação à sociedade em epígrafe, foi depositada na pasta respectiva a fotocópia de escritura onde consta a cessação de funções do gerente José Manuel de Oliveira Campos.

Mais Certifico que foram alterados os art.ºs 3º e 4º do respectivo contrato, ficando este, em consequência, com a seguinte redacção:

Artigo 3º

O capital social, integralmente realizado em dinheiro e outros valores constantes da escrita social, é de cinquenta mil contos e corresponde à soma de três quotas: uma de vinte e cinco mil contos e outra de vinte e quatro mil e quinhentos contos, do sócio Valentim Santos Santos e outra de quinhentos contos da sócia Lourdes Soledad Mercedes Pomar Arias.

Artigo 4º

1 - A gerência da sociedade, remunerada ou não, conforme for deliberado em assembleia geral, fica afecta aos dois sócios, a Lourdes Segunda Santos Pomar, já identificada, e ainda a Valentino Manuel Alves Pinto, casado, natural da freguesia de Freixo, Ponte de Lima, e residente na Travessa da Paz, nº 48, freguesia de Guifões, Matosinhos.

2 - A sociedade fica obrigada em todos os seus actos e contratos, nos actos de mero expediente e em juízo, activa e passivamente, com a assinatura de apenas um dos três gerentes, Valentim Santos Santos, Lourdes Soledad Mercedes Pomar Arias e Lourdes Segunda Santos Pomar.

O texto do contrato na sua redacção actualizada, ficou depositado na pasta respectiva.

Está conforme. Contém 3 folhas.

Conservatória do Registo Comercial de Espinho.

Espinho, 21 de Janeiro de 1997.

A ajudante,

Rosa Paula da Silva Maia

«Defesa de Espinho» - 3393 - 97/04/10

T.P.S.**Transportes Pesados Santos, Limitada**

Conservatória do Registo Comercial de Espinho.

Nº de Matrícula: 01141/960327.

Nº de Identificação de Pessoa Colectiva: 500.521.468.

Nº de Inscrição: 12.

Nº e Data da Apresentação: Ap. 14/961111.

Rosa Paula da Silva Maia, 2ª Ajudante da Conservatória do Registo Comercial de Espinho, CERTIFICO que em relação à sociedade em epígrafe, foram alterados os art.ºs 3º e 4º do respectivo contrato, ficando este, em consequência, com a seguinte redacção:

Artº 3º

O capital social, integralmente realizado em dinheiro e outros valores constantes da escrita social, é de cinquenta mil contos e corresponde à soma de três quotas: uma de vinte e cinco mil contos e outra de vinte e quatro mil e quinhentos contos do sócio Valentim Santos Santos e uma de quinhentos contos do sócio José Manuel de Oliveira Santos.

Artº 4º

1 - A gerência da sociedade, remunerada ou não, conforme for deliberado em assembleia geral, fica afecta aos dois sócios, a Lourdes Segunda Santos Pomar e ainda ao referido Valentino Manuel Alves Pinto.

2 - A sociedade fica obrigada em todos os seus actos e contratos e representada em juízo, activa e passivamente com a assinatura de dois dos três gerentes, Valentin Santos Santos, José Manuel de Oliveira Campos e Lourdes Segunda Santos Pomar. Para os actos de mero expediente basta a assinatura de um gerente.

3 - Em ampliação à sua esfera normal de competência os gerentes poderão comprar e vender quaisquer bens, dar ou tomar de arrendamento quaisquer prédios e tomar ou dar de trespasse quaisquer estabelecimentos.

O texto do contrato na sua redacção actualizada, ficou depositado na pasta respectiva.

Está conforme. Contém 2 folhas.

Conservatória do Registo Comercial de Espinho.

Espinho, 21 de Janeiro de 1997.

A ajudante,

Rosa Paula da Silva Maia

«Defesa de Espinho» - 3393 - 97/04/10



MUNICÍPIO DE ESPINHO
CÂMARA MUNICIPAL

AVISO**CONTRATO DE TRABALHO A TERMO CERTO**

Nos termos do disposto no artigo 19.º do Decreto-Lei n.º 427/89, de 07 de Dezembro, aplicado à Administração Local pelo Decreto-Lei n.º 409/91, de 17 de Outubro, faz-se público que esta Câmara Municipal pretende admitir, de acordo com a alínea d) do n.º 2 do artigo 18.º do mesmo diploma, por contrato de trabalho a termo certo, pessoal nas seguintes condições:

- 1 - Categorias, número de lugares a preencher e prazo de duração dos contratos:
 - 2 Recepcionistas - Escalão 1, Índice 180, no período de 02/05/97 a 25/09/97;
 - 2 Recepcionistas - Escalão 1, Índice 180, no período de 02/06/97 a 16/10/97;
 - 2 Guardas Noturnos - Escalão 2, Índice 120, no período de 02/05/97 a 25/09/97;
 - 3 Guardas Noturnos - Escalão 2, Índice 120, no período de 02/06/97 a 16/10/97;
 - 2 Auxiliares de Serviços Gerais - Escalão 1, Índice 110, no período de 02/05/97 a 25/09/97;
 - 3 Auxiliares de Serviços Gerais - Escalão 1, Índice 110, no período de 02/06/97 a 16/10/97;
 - 1 Auxiliar de Serviços Gerais - Escalão 1, Índice 110, no período de 01/07/97 a 10/09/97;
 - 2 Auxiliares de Serviços Gerais (Guias) - Escalão 1, Índice 110, no período de 01/07/97 a 11/09/97;
 - 2 - Local de trabalho - Parque de Campismo;
 - 3 - Funções a desempenhar - Exercer tarefas inerentes às categorias indicadas, no Parque de Campismo.
 - 4 - A selecção dos candidatos será feita através de avaliação curricular e entrevista profissional de selecção.
 - 5 - É condição de admissão a posse das Habilitações Literárias e qualificações Profissionais adequadas ao exercício das funções a desempenhar;
 - 6 - Os interessados deverão, no prazo de 5 dias úteis, a contar do dia seguinte ao da publicação deste aviso nos Jornais Locais formalizar a sua candidatura mediante requerimento (modelo-tipo fornecido por estes serviços), dirigido ao Presidente da Câmara Municipal, o qual deverá ser entregue pessoalmente na Secção Administrativa de Pessoal, dele devendo constar os seguintes elementos:
 - a) Identificação completa (nome, filiação, nacionalidade, naturalidade, data de nascimento, número do Bilhete de Identidade e Serviço que o emitiu, situação militar, residência, código postal e telefone);
 - b) Qualquer outro elemento que o candidato considere relevante;
 - 7 - O requerimento deve fazer-se acompanhar dos seguintes documentos:
 - Curriculum vitae detalhado, devidamente datado e assinado;
 - Fotocópia do Bilhete de Identidade e Cartão de Contribuinte;
 - Fotocópia do Certificado de Habilitações e documento comprovativo das Habilitações Profissionais;
 - 8 - O contrato a celebrar, rege-se-á pelo disposto no n.º 3 do artigo 14.º do Decreto-Lei n.º 427/89 de 07 de Dezembro.

O Vereador com Competências Delegadas,
Rolando Nunes de Sousa

«Defesa de Espinho» - 3393 - 97/04/10

PATRIQUE GONÇALVES - COMPRA E VENDA DE PROPRIEDADES, LIMITADA

Conservatória do Registo Comercial de Espinho.

Nº de Matrícula: 01206/970127.

Nº de Identificação de Pessoa Colectiva:

Nº de Inscrição: 01.

Nº e Data da Apresentação: Ap. 05/970127

Rosa Paula da Silva Maia, 2ª Ajudante da Conservatória do Registo Comercial de Espinho, CERTIFICO que por Patrique Manuel Gonçalves, solteiro e António dos Santos Gonçalves e mulher Albertina Alves de Sousa, c. na comunhão de adquiridos, foi constituída a sociedade em epígrafe, que se rege pelo seguinte contrato:

Artigo 1º

A sociedade adopta a firma "PATRIQUE GONÇALVES - COMPRA E VENDA DE PROPRIEDADES, LDA", tem o seu início a contar de hoje e durará por tempo indeterminado.

Artigo 2º

Um - A sociedade terá a sua sede na Rua da Congosta, 409, freguesia de Anta, concelho de Espinho.

Dois - A gerência poderá deslocar a sede dentro do mesmo concelho ou para concelhos limítrofes.

Artigo 3º

A sociedade tem por objecto a actividade de construção, compra e venda de propriedades, administração e gestão de bens imobiliários.

Artigo 4º

O capital social integralmente realizado em dinheiro é de DOIS MILHÕES E QUINHENTOS MIL ESCUDOS e corresponde à soma de três quotas sendo uma do valor nominal de um milhão e quinhentos mil escudos, pertencente a Patrique Manuel Gonçalves

e duas de quinhentos mil escudos, cada, uma de cada um dos sócios António dos Santos Gonçalves e Albertina Alves de Sousa.

Artigo 5º

Os sócios poderão fazer suprimentos à sociedade, que vencerão ou não juros, conforme for deliberado em Assembleia Geral.

Artigo 6º

Um - A gerência da sociedade dispensada de caução e remunerada ou não, conforme for deliberado em Assembleia Geral, fica afecta ao sócio, Patrique Manuel Gonçalves, que desde já fica nomeado gerente.

Dois - Para obrigar a sociedade em todos os seus actos e contratos é necessária a assinatura do gerente.

Três - Em ampliação dos seus poderes normais de gerência, o gerente pode adquirir ou alienar quaisquer bens móveis, incluindo viaturas, bem como tomar ou dar de arrendamento quaisquer prédios.

Quatro - É expressamente proibido ao gerente assinar letras de favor, bem como fianças, abonações e outros documentos semelhantes e, de um modo geral, em quaisquer actos alheios aos negócios sociais.

Artigo 7º

A divisão de quotas é livremente permitida desde que feita entre sócios, seus cônjuges e descendentes, mas a favor de estranhos depende do consentimento dos sócios não cedentes gozando estes do direito de preferência em primeiro lugar, e individualmente considerados, e em segundo lugar a sociedade.

Artigo 8º

A sociedade poderá amortizar quaisquer quotas nos seguintes casos:

a) Quando ela tiver sido arrestada, penhorada, arrolada ou qualquer outra forma envolvida em processo judicial, administrativo ou fiscal, excepto nos casos de inventário.

b) Quando houver cessão de quotas a não sócios com inobervância do disposto no artigo anterior.

Parágrafo Único - A amortização será efectuada pelo valor que a quota tiver segundo o último balanço aprovado, corrigido com a parte que à quota corresponder nos lucros ou prejuízos, proporcionais ao tempo decorrido depois da data do último balanço.

Artigo 9º

Em caso de falecimento, interdição ou incapacidade de qualquer sócio, a sociedade continuará com os sobreviventes ou capazes e os herdeiros ou representante legal do sócio falecido ou interdito, devendo aqueles nomear um de entre si que a todos represente na sociedade, enquanto a respectiva quota se mantiver indivisa.

Artigo 10º

As assembleias gerais, sempre que a lei não determine outras formalidades, serão convocadas por meio de cartas registadas dirigidas aos sócios com uma antecedência mínima de quinze dias.

Artigo 11º

Um - A sociedade assumirá todas as despesas derivadas da sua constituição, designadamente as desta escritura, seu registo e demais despesas que lhe sejam inerentes;

Dois - Os gerentes ficam desde já autorizados a efectuar os necessários levantamentos da conta onde se encontra depositada a soma das entradas, corresponde ao capital social, para efectuar o pagamento das despesas mencionadas no número anterior.

Está conforme. Contém 5 folhas.

Conservatória do Registo Comercial.

Espinho, 12 de Fevereiro de 1997.

A Ajudante,

Rosa Paula da Silva Maia

Fim da Carreira de tiro até final de 1998

A Direcção-Geral de Infraestruturas do Ministério da Defesa, anunciou que a **Carreira de Tiro** deverá ser desactivada até final de 1998.

Num documento enviado ao presidente da Câmara Municipal de Espinho, ao qual tivemos acesso, aquele gabinete do Ministério da Defesa vem confirmar o **compromisso assumido pelo secretário de Estado da Defesa Nacional de efectuar contactos exploratórios com a direcção do Aero Clube local, no sentido de ser obtida solução ajusta-**

da às necessidades das diversas partes intervenientes e acrescenta **que também o próprio Clube de Golfe, que já ocupa parte dos terrenos onde está implantada a Carreira de tiro, será outro potencial interessado em toda esta área, para a qual é nossa opinião ser susceptível de um estudo "de ordenamento do território", onde necessária e obviamente a Câmara Municipal terá um papel fundamental.**

Aquele gabinete do Governo manifesta a **disponibilidade para participar numa**



reunião conjunta, com o objectivo de satisfazer as necessidades de todas as entidades em questão.

"Livramar" foi inaugurada no sábado

Uma livraria "2 em 1"

Chama-se "Livramar" e pretende constituir um espaço em que marquem presença as últimas novidades literárias e, simultaneamente, obras de arte de pintores e escultores jovens ou consagrados. Uma livraria que se assume também como uma galeria de arte, mas sem esquecer uma faceta cada vez mais em desuso: a tertúlia.

«Queremos que as pessoas venham até aqui, conversem e, se possível, compre livros. É nosso objectivo retomar o hábito das tertúlias que Espinho perdeu, infelizmente, há algumas décadas atrás», assume Miguel Cardoso, o proprietário da "Livramar".

Amante dos livros, o empresário espera reconquistar muitos dos leitores que nos últimos anos engrossaram o rol das filas dos "hipers": «Não podemos "baixar os braços" e esperar que sejam os outros a fazer aquilo que cabe a todos nós. Este é mais um

passo para tentar alterar a lógica existente. Dar-nos-emos por satisfeitos se conseguirmos fazer deste local um ponto de encontro».

A inauguração do novo espaço cultural da cidade de Espinho decorreu no passado sábado e juntou em seu redor algumas dezenas de pessoas. Projecto dos arquitectos Alexandre Sousa e Isabel Sabina, a livraria divide-se em dois pisos: o primeiro possui uma valência multimédia, na qual a oportunidade de "surf" na Internet não foi esquecida, e uma área infantil com literatura e material didáctico; no restante espaço existe uma galeria de arte e um auditório polivalente, destinado a colóquios, apresentações de livros e sessões de autógrafos.

A "Livramar" pretende organizar com regularidade eventos de carácter cultural, de que são exemplos debates, conferências ou noites dedicadas à poesia.

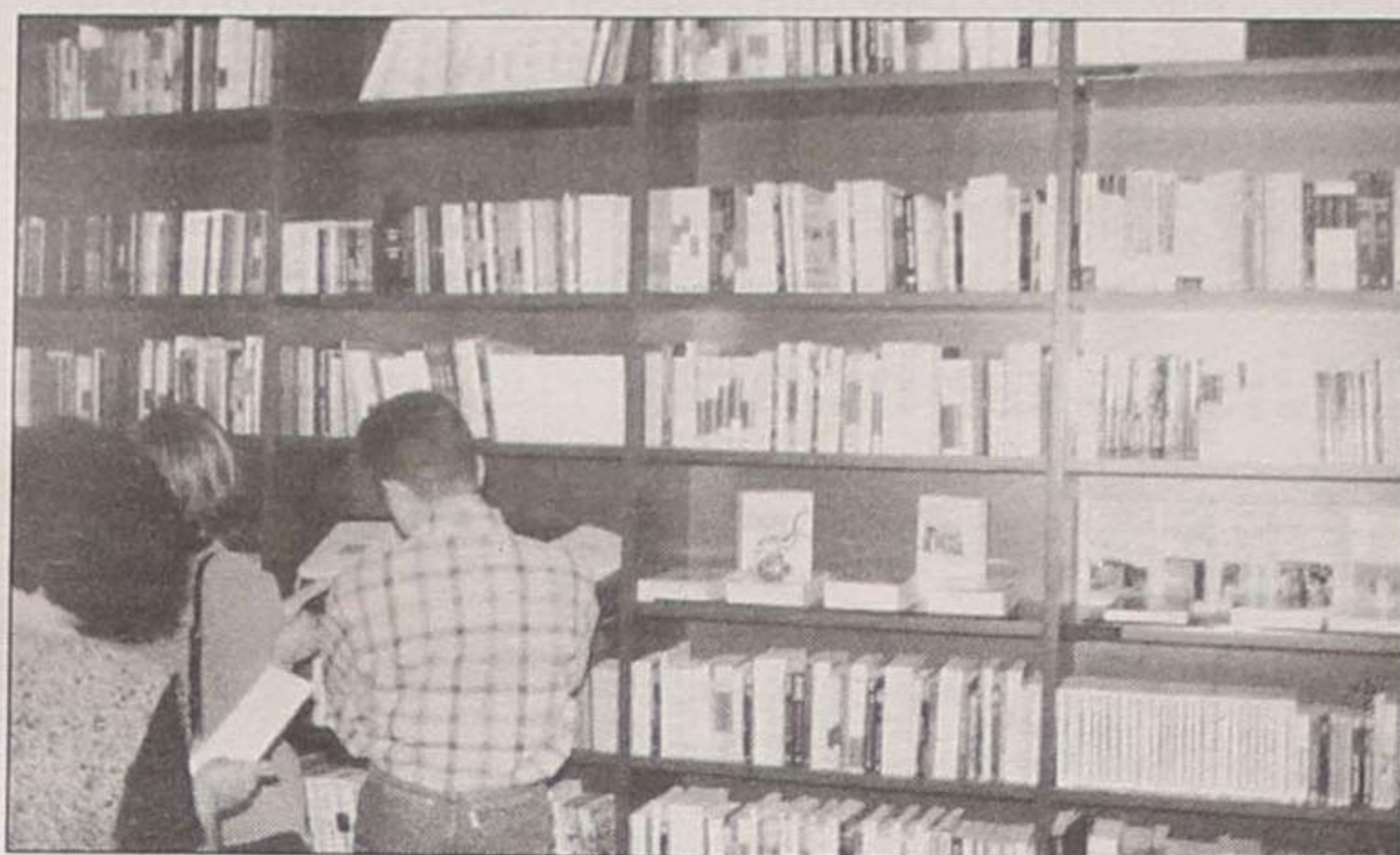

"Nó" entre Anta e o IC1 com perfil de auto-estrada

A construção do troço de ligação entre o futuro "nó" de Espinho da Auto-Estrada do Norte e o IC2 (no Picoto) foi adjudicada. É a que fica mais próximo de Nogueira da Regedoura.

O referido troço é identificado pela Junta Autónoma de Estradas com um lanço que corresponde à primeira fase da futura ligação entre o IC24, Circular Regional Exterior do Porto (também conhecido por CREP) e o lugar do Picoto, no chamado Itinerário Complementar n.º2 (antiga Estrada Nacional 1. A respectiva adjudicação foi feita a "Construtores Gabriel A.S. Couto, S.A.".

Segundo o Governo Civil de Aveiro, os custos da empreitada ascendem a mais de um milhão de contos (mais precisamente 1 137 mil contos) e o prazo de execução é de quinze meses.

O "nó" de Espinho da AE do Norte e o respectivo alargamento de duas para três faixas em cada sentido do troço compreendido entre Vila da Feira e os Carvalhos, deverá ficar pronto por essa altura.

Um outro "nó" entre Espinho (Anta) e o Itinerário Complementar 1, que terá um troço com perfil de auto-estrada, ficará para mais tarde. O respectivo projecto está feito e deverá ir brevemente a concurso.

"Há moda, de Espinho" no sábado às 22 horas

Vai realizar-se, no próximo sábado, dia 12, pelas 22 horas, no Largo da Câmara Municipal, um desfile de moda, intitulado "Há moda, de Espinho".

O espectáculo conta com a presença de diversos estabelecimentos da cidade, várias empresas, o estilista Miguel Vieira, o costureiro Paulina Figueiredo e 30 manequins "top".

No 50.º aniversário da sua morte

Professor António Dias Afonso vai ser homenageado em Anta

No próximo dia 20 (um domingo) vai realizar-se na Vila de Anta uma homenagem póstuma ao professor António Dias Afonso, que durante vários anos exerceu o professorado na escola primária da localidade. A iniciativa pertence a muitos dos que foram seus alunos, e que, tantos anos volvidos, não esqueceram o "mestre" e os ensinamentos que dele receberam.

Por coincidência completa-se nesse dia meio século

que o professor Dias Afonso nos deixou ou seja, a 20 de Abril de 1947.

Pelas 18 horas será celebrada missa por sua alma na igreja paroquial, após o que todos os presentes se deslocarão em romagem ao cemitério local, onde será descerrada uma lápide comemorativa da homenagem.

A comissão promotora apela, por nosso intermédio, para a comparência de todos quantos foram alunos do saudoso "mestre"

Gabinete de Radiologia de Espinho

DR. JORGE NUNES DE MATOS
DR.ª MARIA DO CARMO VASCONCELOS

Médicos especialistas — Raios X — Ecografia — Mamografia

Acordos com: ADSE, SAMS, PORTUGAL TELECOM, PSP, GNR, CGD, ACASA, MINIST. JUSTIÇA, CTT e SNS

Consultório: Rua 20 n.º 1436 r/c Dt.º • Telef. e Fax 721975 - 7314650
Horário: das 09h00 às 12h00 e das 14h00 às 19h00



OFICINA DE REPARAÇÕES, LDA.

Auto Esperança de Espinho

Montagem de escapes



Rua 26 N.º 1038 — Telef. 72 28 62 — 4500 ESPINHO

Clinica Dentária
Dr. MATOS VIEGAS

MÉDICO ESTOMATOLOGISTA
DOENÇAS DA BOCA E DENTES

Acordo com: A.D.S.E. - A.C.A.S.A. - E.D.P. - C.T.T.
CAIXAGERALDEDEPÓSITOS S.A.M.S.,
PHILIPSEMINISTÉRIODAJUSTIÇA

RUA 19 N.º 364-1.º DT.º - TELEF. 721024 - ESPINHO

Dr. Vitor Hugo

MÉDICO DENTISTA

SAMS - S. QUADROS - C.G.D. - ACASA - P.S.P.

Rua 19 n.º 342 - 1.ª Sala 4 - Telef. 731 27 70
ESPINHO

ESMORIZ

Dr.ª Carla Santiago e Dr. Luís Matos
CLINICA DE MEDICINA DENTÁRIA

Cirurgia - Odontopediatria - Dentisteria - Prótese
Prótese fixa - Endodontia - Paradontologia

Av.ª da Praia — Edifício Panorama, 205 - Sala P
(em frente ao cinema) — 3885 Esmoriz

2.ª a 6ª e Sáb. manhã — Convenções: ADSE; C.G.D.;
Telefone, 056-755400

Armações

Lentes de Contacto

Óculos de Sol

MARCAMOS CONSULTAS PARA MÉDICO OFTALMOLOGISTA

EXIJA OS CUIDADOS DE UM PROFISSIONAL
OS SEUS OLHOS VÃO VER A DIFERENÇA

TESTE DE VISÃO GRATUITO

Ângulo Ruas 21 e 18 - tel: 7314867 - ESPINHO

Tele-Rocha

Projectos-instalações de gás
Móveis e Electrodomésticos
Cozinhas por medida

Rua 24 - 771 - Tel. (02) 721612
Secção de gás - Rua 31, 469 - ESPINHO
Telef. (02) 720325 - Fax (02) 7310436

Edifício BELAVISTA III

GRANJA (frente ao Hotel Solverde)

Pelo prazer de viver à beira mar...

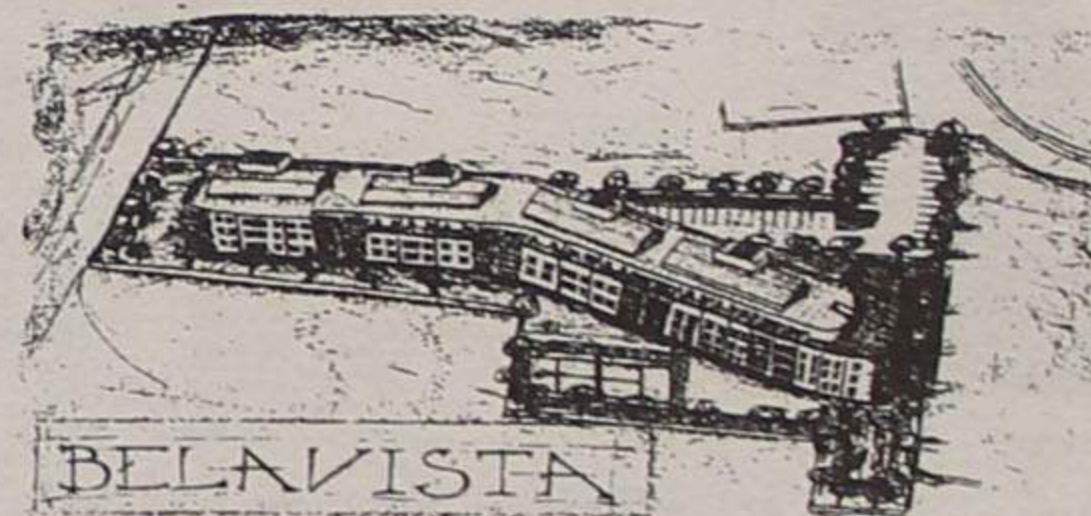

...porque a qualidade existe

T3 - T3 duplex - T4

Visite-nos, no andar modelo todos os dias das 10 às 20 h.

Fernando Oliveira

Sociedade de Mediação Imobiliária, Lda.

T/ 7314994

1ª divisão "Dragões" cada vez mais perto do título

Com a vitória do Benfica, no Estádio da Luz, sobre o Sporting, por 1-0, o Futebol Clube do Porto ficou ainda mais isolado na conquista do tri-campeonato nacional de futebol da primeira divisão. Os portistas também não deixaram os seus créditos por mãos alheias e bateram, no Estádio das Antas, o Sporting de Espinho, por 3-0.

Surpreendente foram as derrotas do Sporting de Braga (quarto classificado), em sua casa, frente ao Estrela da Amadora, por 1-2 e do Vitória de Guimarães, na cidade berço, frente ao Boavista, por 4-0.

As equipas que ocupam os três últimos lugares da tabela classificativa também perderam os respectivos encontros (Rio Ave, União de Leiria e Gil Vicente), o que, para o Sporting de Espinho que ocupa a 15ª posição, constituiu um alívio.

A lista de melhores marcadores é liderada pelo brasileiro ao serviço do Futebol Clube do Porto, Jardel. Gaúcho, do Estrela da Amadora, com os dois golos que apontou frente ao Braga, acabou por alcançar, a terceira posição. Jimmy do Boavista, está na segunda posição, com o golo que marcou frente ao Guimarães.

Resultado dema

A vitória do Futebol Clube do Porto frente ao Sporting de Espinho, no Estádio das Antas, acabou por ser demasiado pesada para aquilo que os pupilos de Zinho fizeram em campo. Uma falta, que nos deixa algumas dúvidas, à entrada da grande área, e um excelente pontapé de Fernando Mendes, ao apontá-la, foi o grande impulso para a fácil vitória dos portistas. Depois, tudo foi mais fácil para os pupilos de Oliveira. Jogaram descontraídos, controlando perfeitamente a vantagem conseguida. Os restantes golos apareceram devido a erros cometidos pelos "tigres": o segundo, foi um

falhanço de Filó (que nunca erra, nem tão pouco lhe retirou o mérito na exibição que fez) e o terceiro resultou de uma má marcação ao "mata-dor" portista, Jardel.

Não se prevendo grandes surpresas para o encontro das Antas, a agradável surpresa acabou por ser a postura dos pupilos de Zinho na primeira meia hora do encontro. Os "tigres" estavam taticamente muito disciplinados e adoptaram o sistema de marcação aos pontos-chave dos campeonatos nacionais. O meio campo, apesar de faltar os habituais estratégias (Márcio Luís e Besirovic - lesionados), não dava grandes espaços de ma-

nobra aos organizadores azuis e brancos.

Por algumas vezes, a linha avançada, por intermédio de Artur Jorge pressionava a baliza à guarda de Wozniak, sobretudo quando este tinha a bola em seu poder, após atraso:

A primeira oportunidade de golo da partida pertenceu

à turma de Oliveira. Foi Jardel o responsável por um cabeceamento, aos cinco minutos. O guarda redes espinhense, Luís Manuel fez uma boa defesa e a bola acabou por bater no poste direito.

Logo a seguir, quatro minutos depois, Artur Jorge demonstrava a intensão de tentar surpreender o seu ad-

Hélder: uma agradável surpresa

O jovem jogador do Sporting de Espinho, Hélder, foi a agradável surpresa deste encontro. Foi um jogador que procurou cobrir toda a zona que o treinador lhe destinou e que, até, com o seu forte remate, tentou surpreender o experiente guarda redes internacional polaco, ao serviço do FC Porto, Wozniak.



O atleta, oriundo das camadas jovens dos "tigres" e que por diversas vezes representou a selecção nacional da sua categoria, deu mostras de poder vir a merecer toda a confiança do seu técnico, tal como aconteceu a Pedro.

Para Hélder, no encontro com o FC Porto, esteve bem e dei o meu máximo. Só tive pena do resultado, que não foi aquele que esperávamos.

O jovem espinhense garante que cada vez mais vou trabalhar e dar o meu melhor, para que o "mister" me dê mais oportunidades.

Este jogo com o Futebol Clube do Porto marcou-o? Sim, porque é a primeira vez que jogo contra um clube grande da primeira divisão.

Está pronto a marcar golos?

Vou trabalhar para conseguir marcar.

Quais são as suas principais características?

Chuto bem e sou rápido.

Sentiu-se nervoso quando entrou em campo?

No início senti-me um pouco nervoso. Depois, tudo passou e senti-me bastante bem.

MP

Divisão de honra

Varzim regressou à liderança

O Campomaiorense, ao perder em Beja, com o Desportivo local, por 1-0, perdeu a liderança do campeonato nacional da segunda divisão de honra. Por sua vez, ao vencer o União da Madeira por 3-1, o Varzim voltou a ocupar a primeira posição, regressando assim ao lugar que vinha ocupando des-

de de início do campeonato.

Os nossos vizinhos, União de Lamas e Feirense, também tiveram prestações positivas. O Lamas venceu o Académico de Viseu por 1-0. O Feirense conseguiu um empate a uma bola no Estoril, estando assim no quarto lugar da tabela classificativa com os mesmos pontos que o Aves.

Resultados

Estoril 1•1 Feirense
U. Lamas 1•0 Ac. Viseu
Esp. Beja 1•0 Campomaior.
P. Ferreira 1•1 Moreirense
Covilhã 1•1 Felgueiras
Varzim 3•1 U. Madeira
Académica 1•2 Alverca
Beira Mar 1•0 Penafiel
Aves 1•0 Tirsense

Próxima Jornada

Feirense - Beira Mar
U. Lamas - Esp. Beja
U. Madeira - Campomaior.
Moreirense - Varzim
Alverca - P. Ferreira
Felgueiras - Académica
Penafiel - Covilhã
Tirsense - Estoril
Ac. Viseu - Aves

Classificação

	J	V	E	D	M-S	P
Varzim	25	15	5	5	38-35	50
Campomaior.	25	14	7	4	38-21	49
Académica	25	11	6	8	26-17	39
Feirense	25	9	10	6	41-31	37
Aves	25	10	7	8	29-30	37
Beira Mar	25	9	9	7	27-21	36
Felgueiras	25	8	12	5	29-24	36
Penafiel	25	9	9	7	26-22	36
U. Madeira	25	8	7	10	31-36	31
P. Ferreira	25	7	10	8	25-33	31
Esp. Beja	25	7	9	9	32-35	30
U. Lamas	25	8	6	11	23-23	30
Estoril	25	7	7	11	22-27	28
Moreirense	25	6	10	9	30-28	28
Alverca	25	6	10	9	23-23	28
Ac. Viseu	25	6	8	11	20-30	26
Tirsense	25	7	5	13	19-32	26
Covilhã	25	5	9	11	23-34	24

CAPITEL IMOBILIÁRIA

Telefone 731 14 00

Resultados

FC Porto 3•0 Espinho
Bendica 1•0 Sporting
Leça 0•0 Farense
Marítimo 1•0 Rio Ave
Belenenses 1•0 U. Leiria
G. Vicente 1•3 Salgueiros
V. Setúbal 1•0 Chaves
Braga 1•2 E. Amadora
Guimarães 0•4 Boavista

Próxima Jornada

Espinho - Guimarães
Farense - FC Porto (1)
Boavista - Benfica (2)
Marítimo - Belenenses (2)
Sporting - Braga (2)
Rio Ave - Leça
Chaves - U. Leiria
Salgueiros - Setúbal
E. Amadora - G. Vicente

(1) Dia 11 de Abril - (2) Dia 12 de Abril

Classificação

	J	V	E	D	M-S	P
FC Porto	25	20	3	2	59-17	63
Sporting	25	16	5	4	40-14	53
Benfica	25	14	5	6	42-20	47
Braga	25	11	7	7	33-36	40
Salgueiros	25	10	8	7	35-37	38
Guimarães	25	11	5	9	39-36	38
E. Amadora	25	9	9	7	30-27	36
Belenenses	25	9	7	9	32-40	34
Chaves	25	9	6	10	32-39	33
Boavista	25	7	11	7	36-30	32
Setúbal	25	8	8	9	27-31	32
Farense	25	7	10	8	20-22	31
Marítimo	25	8	6	11	27-35	30
Leça	25	7	7	11	27-31	28
Espinho	25	8	4	13	21-36	28
Rio Ave	25	5	6	14	26-36	21
U. Leiria	25	5	5	15	20-39	20
Gil Vicente	25	2	6	17	24-49	12

CAPITEL IMOBILIÁRIA

Telefone 731 14 00

Goleadores

Sp. Espinho



Artur Jorge	4
Besirovic	3
Milton Mendes	2
Carlos Pedro	2
Sérgio Lavos	2
A. Jorge Vicente	2
Lino	1
Caetano	1
Pedro	1
Bolinhas	1
Filó	1
Joilton	1

1ª Divisão

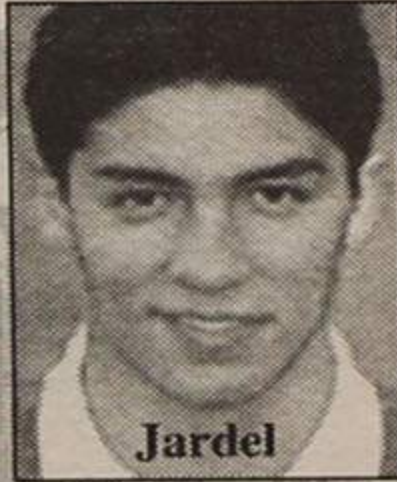

Jardel	FC Porto	23
Jimmy	Boavista	15
Gaúcho	E. Amadora	14
Constantino	Leça	12
Gilmar	Guimarães	11
Karoglan	Braga	10
Edmilson	FC Porto	9
Edmilson	Marítimo	8
Ayew Kwane	Setúbal	8
Nuno Gomes	Boavista	8
Matute	Chaves	8
Capucho	Guimarães	7

DR. ILÍDIO D'OLIVEIRA SANTOS

MÉDICO DENTISTA

ODONTOLOGIA / Ortodontia Fixa / Prótese Fixa

Consultórios:

— Rua 16 (Esquina Rua 19), n.º 545-1.º Dt.º - Espinho - Telef. 722931
— Rotunda da Boavista, 182-2.º H 3 - Porto - Telef. 6007175

Acordo com as entidades: ACASA; CGD; ADSE

PJM desporto

HÓQUEI EM PATINS Sábado - 18h00

AAE - Oliveirense

Arlindo Cabral

FUTEBOL Domingo - 16h00

Espinho - Guimarães

Games Amaro • Abílio Adriano • Carlos Alexandre

PJM desporto total!

Concessionária desportiva da Rádio Costa Verde 88.4 FM

siado pesado

versário, pressionando Wozniak. Pouco depois, na marcação de um pontapé de canto, os "tigres" quase marcaram e o "golpe de vista" do guarda redes portista, podemos dizer que foi preciso, pois a bola passou a curtos centímetros do poste esquerdo.

A última oportunidade de golo dos espinhenses, antes de estarem em desvantagem, foi aos 20 minutos, quando, de novo Artur Jorge, saiu do meio da defesa portista e fez um cruzamento para dentro da área com muito perigo.

Oliveira, vendo que o seu ataque não estava a ter grande eficácia, colocou em campo Drulovic, que veio dar outro dinamismo. Bastou um minuto para a velocidade portista aumentar e ter o devido efeito.

O árbitro assinalou um li-

tendo Luís Manuel.

Depois disso o Futebol Clube do Porto poderia ter aumentado o marcador quando um dos seus avançados dominou a bola com a mão e entrou isolado na grande área dos "tigres". O árbitro Monteiro Silva nada assinalou, mas a justiça fez-se ao não conseguir apontar o golo.

A um minuto do fim, Drulovic poderia ter aumentado o marcador. O serviço portista fez tudo: "driblou" toda a gente, correu e só não conseguiu bater Luís Manuel.

Na segunda parte o Porto entrou mais seguro, mas com menos velocidade. Controlou melhor o jogo. Até que aproveitou uma falha de Filó dentro da grande área. O central espinhense deixou passar a bola para os pés de Jardel, ao não conseguir

aliviá-la da melhor maneira.

Logo a seguir ao segundo golo, Artur Jorge Vicente, isolou-se pela direita e rematou, proporcionando a Wozniak uma defesa.

Mais tarde, o guarda redes do Sporting de Espinho evitou o terceiro tento ao defender instintivamente, com os pés, mais um remate do goleador do Campeonato. Mas dois minutos depois, Jardel não perdeu e fez mesmo o 3-0. A bola sobrevoou a grande área e foi-lhe parar aos pés...

Até ao final, os "tigres" nada mais puderam fazer.

O destaque na equipa vai para o regresso de Pedro aos convocados e

FC Porto - 3
Espinho - 0

Wozniak	Luís Manuel
Sérgio Conceição	Delgado 56'
Jorge Costa	Carvalho
João M. Pinto	Luís Miguel
Fern. Mendes	Filó
Barroso	Lino
Paulinho Santos	Soeiro 46'
62' Edmilson	Pedro
31' Rui Jorge	Rochinha
Jardel	Artur Jorge
75' Artur	Bolinhas
António Oliveira	Zinho
Silvino	Dagoberto
João Pinto	Paulo Pires
75' Folha	Márcio Luís
31' Brulovic	Hélder Gomes 60'
62' Domingos	A. Jorge Vicente 46'

GOLOS:	CARTÕES:
(31') Fernando Mendes	amarelo
(68') Jardel	(2') Lino
(88') Jardel	(27') Pedro
	(32') Filó
CARTÕES:	(52') Rochinha
amarelo	(56') Delgado
(36') Fernando Mendes	(61') Artur Jorge
(92') João Manuel Pinto	

árbitro: Monteiro Silva - AF Braga

Estádio das Antas (Porto)

1-0

Cartão Amarelo
Cartão Vermelho
Golos



Foto VÍTOR LANCHÁ

vre à entrada da grande área do Sporting de Espinho, com base numa alegada mão de Filó. Fernando Mendes apanhou-o de forma soberba, ba-

TOTOBOLA

Concurso dos Órgãos de Informação nº 16/97, relativo a 20 de Abril de 1997. Prognóstico "Defesa de Espinho", redacção desportiva:

Porto-Rio Ave 1
Benfica-Espinho X
Braga-Boavista 1
Guimarães-Farense 1
Belenenses-Chaves 2
U. Leiria-Salgueiros 2
Setúbal-E. Amadora X
Leça-Marítimo X
Beira Mar-Tirsense 1
Beja-U. Madeira X
P. Ferreira-Felgueiras 1
Covilhã-Feirense 2
Aves-U. Lamas 2

Campeonato

1ª Divisão	Belenenses	Benfica	Boavista	Braga	Chaves	E. Amadora	Espinho	Farense	FC Porto	Gil Vicente	Guimarães	Leça	Marítimo	Rio Ave	Salgueiros	Setúbal	Sporting	U. Leiria
Belenenses	•	2-4	1-2				0-0	1-2	0-2	1-1	1-1	0-4	2-0	2-1	2-1	2-2	1-0	1-0
Benfica	1-2	•	1-1	1-1	3-0	2-0		2-1	1-2	1-0		0-0		3-4	5-1	1-0	1-0	
Boavista	1-1		•	3-0	0-1	2-2	0-2	1-1	0-2		2-2	0-0	3-1	2-0		0-0		
Braga	3-1	1-1		•	3-0	1-2	2-1			4-1	0-2	1-0		1-0	0-0	2-1	1-0	1-0
Chaves	2-2	3-1			•	5-2	1-0		2-4	4-1	0-0	1-0	2-1	1-1	1-1	0-1	0-0	
E. Amadora	2-2	1-1				•	2-0	2-1	2-2		2-0	1-0	0-0	0-0		2-0	0-1	
Espinho	0-1	0-3	0-0				•	1-0	0-5	1-0		0-2	1-0	1-2	1-1		1-3	1-0
Farense	0-2		2-0	2-2	0-2	1-0	3-1	•		1-0	0-0	1-0	2-1		1-1	0-0		
FC Porto			1-0	5-0	2-0	0-0	3-0	2-0	•		3-1		4-1		1-2	2-2	1-2	2-0
Gil Vicente	1-2	0-3		2-4	1-1	3-0	0-1		1-1	0-3	•	1-1		1-2		1-3	0-0	3-4
Guimarães		1-0	0-4		4-1	3-1	2-4		4-2	•	3-0		2-0	1-2	3-0	0-1	3-0	
Leça		1-5	1-3		3-2	1-1	1-1	0-0	2-4	1-1		•		3-2	3-1		0-1	3-0
Marítimo			2-2	1-1	3-3	2-0	1-0	1-0			1-2	0-1	•	1-0	3-1	3-2	1-2	
Rio Ave	4-1	0-1	0-0			2-0	0-3	0-0	0-1	0-2			2-3	•	1-1		3-4	3-1
Salgueiros	1-2	0-1	3-2	3-0		3-3		2-1	0-1	3-2	0-0	1-0	0-0	1-3	•			3-0
Setúbal	2-0	0-2		1-1	1-0		0-2		1-3	1-0	4-0	1-0		1-1	1-1	•	1-0	4-1
Sporting		1-0	3-1				4-0	0-0	0-1	2-0	4-2	1-0	3-0	2-0	4-0		•	0-0
U. Leiria	3-1	0-2	1-1	1-2	1-0	2-0		0-0	0-3	2-0	2-3	1-1	2-0			0-0		•

REPORTAGEM



Zinho: "satisfeito com os meus jogadores"

Embora estivesse triste com o resultado, o treinador do Sporting de Espinho, Zinho, no final do encontro com o Futebol Clube do Porto disse:

A estratégia que montamos para este jogo foi cumprida à risca. Sofremos um golo aos 31 minutos, num lance de bola parada. No entanto, parece-me que o momento-chave na vitória do Porto foi a entrada do Drulovic que trouxe outra dinâmica, movimentando muito o jogo, criando-nos muitas dificuldades.

O treinador dos "tigres" fez questão de realçar a prestação dos meus jogadores. Estou muito satisfeito com o seu desempenho dentro de campo. A nossa disposição em campo e a disciplina táctica foi melhor do que a que tivemos noutros jogos. Tivemos o azar de encontrar o Futebol Clube do Porto tranquilo, confiante e com brilhantes jogadores.

Para Zinho, precisamos vencer apenas um jogo. E a queda-livre de que se fala, apenas é para os paraquedistas. Há vitórias e derrotas que por vezes causam mudanças na tabela classificativa. Porém, a nossa posição hoje ainda é muito tranquila.

O técnico espinhense diz que vamos procurar trabalhar no dia-a-dia, com os jogadores que temos disponíveis. Tentamos mentalizá-los de que os nossos objectivos se mantêm intactos, apesar do calendário que todos apelidam de complicado. Para nós são jogos que serão disputados um a um. A resposta que demos no encontro com o Futebol Clube do Porto, prova que a nossa equipa tem capacidade para vencer em qualquer lado.

Zinho manifestou ainda o desejo de que para o jogo com o Guimarães regressem o Sérgio Lavos, Lipcei e Besirovic. O Caetano, provavelmente estará apto para o encontro com o Benfica.

António Oliveira: "o Espinho criou dificuldades"

No final do encontro, o treinador do Futebol Clube do Porto, António Oliveira concordou com as palavras de Zinho, nas quais ele responsabilizava a entrada de Drulovic e o golo de Fernando Mendes pela fácil vitória dos campeões nacionais.

Para Oliveira, durante a primeira parte o Porto não esteve bem. No segundo tempo já esteve de acordo com o seu melhor. Na segunda parte, para além dos golos que conseguimos, poderíamos ter feito mais dois ou três.

O treinador portista foi dizendo que conseguimos uma boa exibição, contornando as dificuldades que o Sporting de Espinho nos criou e com as quais já contávamos.

Sem euforias desmedidas, António Oliveira fez questão de deixar bem claro que o "tri" ainda não está conquistado, embora reconheça que estamos numa situação altamente privilegiada. Temos uma margem de pontos confortável sobre o segundo classificado, mas sabemos que temos de defender os nossos resultados e de conquistar as nossas vitórias. O futebol é fértil em surpresas e, quando menos se espera as coisas piores podem acontecer!

Caetano: o regresso para o jogo com o Benfica

O capitão do Sporting de Espinho, Caetano, ainda a recuperar da operação a que foi submetido, assistiu ao encontro com o Futebol Clube do Porto na tribuna do Estádio das Antas.

Para Caetano, o Sporting de Espinho veio fazer o jogo pelo jogo. No entanto, sabendo que à partida não era fácil, creio que o resultado foi um pouco exagerado, fazendo as contas aos 90 minutos de jogo. Porém, penso que o Futebol Clube do Porto é o justo vencedor.

Sentiu alguma tristeza por não poder jogar esta partida?

Todos os jogadores gostam de jogar nestes jogos. Mas, paciência. Fico à espera de outros jogos.

Acha que poderá regressar

para o encontro com o Benfica, no Estádio da Luz?

Sim. Este tipo de lesão que contraí, é sempre muito complicado. A minha recuperação tem sido espectacular e, em apenas três meses, comecei a entrar nos treinos normalmente. Julgo que dentro de 15 dias já poderei jogar. Tenho sentido diariamente uma evolução muito grande. Resta-me ganhar confiança e estou a preparar-me para a ganhar e estar a jogar dentro de alguns dias.

Está com vontade de dar o seu contributo à equipa?

É nos momentos mais difíceis que um jogador tem mais vontade de entrar numa equipa e era agora que eu mais gostava de dar o meu contributo.

Pedro: "estou feliz com a minha exibição"

No final do encontro com o FC Porto, o jovem médio do Sporting de Espinho, Pedro, não estava satisfeito com o resultado. Porém, a sua reentrada na equipa, após a recuperação que fez no departamento médico dos "tigres", também a nós nos surpreendeu. O jogador foi brilhante, em tudo, desde aquelas coisas bonitas que ele tão bem sabe fazer, como na marcação que estava a fazer a Edmilson, como no facto de conseguir aguentar os 90 minutos sem sequer se queixar. O jovem atleta foi um "tigre" de coração e alma.



No final do encontro, a primeira coisa que disse a «DE» foi que **já há muito tempo que não vestia a minha camisola. Foi o regresso que esperava, embora me tenha custado um pouquinho.**

Pedro "responsabilizou" o departamento médico do Sporting de Espinho, nomeadamente o dr. Domingos Coutinho e os enfermeiros Manuel Pedro e Nelson Costa pelo facto de ter conseguido tão rápida recuperação e de ter alcançado um objectivo que já há muito tempo vinha a perseguir: conseguir jogar.

Pedro diz que embora tenhamos perdido, sinto-me feliz com a minha exibição.

Não o surpreendeu a forma como conseguiu regressar tão depressa aos relvados. Foi factor de peso, também, o trabalho e a dedicação que foi posta em campo durante os treinos. Estava muito esperançado no meu rápido regresso, mas não contava que isso acontecesse contra o Futebol Clube do Porto, e ainda por cima a titular! Estava convencido de que ia ficar no banco de suplentes.

Pedro está consciente de que ainda não tenho o ritmo competitivo dos meus colegas, mas em breve espero alcançá-lo. Tenho a salientar a ajuda que os meus companheiros me têm dado. Motivaram-me bastante para este jogo.

O jovem médio está triste porque foi-lhe mostrado um cartão amarelo que irá fazer com que cumpra o castigo de um jogo contra o Vitória de Guimarães. Era seu desejo defrontar esta equipa porque tem saudades de voltar a jogar no Estádio Comendador Manuel de Oliveira violas. Só me resta trabalhar com determinação para poder regressar para o encontro com o Benfica, dentro de duas semanas. Tudo depende do meu trabalho e da vontade do "mister" Zinho.

MP

Futebol juvenil em maré de azar

A equipa de futebol de júniores A do Sporting Clube de Espinho perdeu em casa com o Boavista, por 2-4, em encontro a contar para a série B do campeonato nacional daquela categoria.

Os espinhenses, depois de estarem a vencer os axadrezados por 2-0, acabaram por ceder e sofrer quatro golos. Os "tigres" irão defrontar a turma do Sanjoanense, em S. João da Madeira, no sábado às 16 horas.

Entretanto, a equipa de ju-

venis que está envolvida no campeonato nacional de júniores B, acabou por perder em Vidal Pinheiro, frente ao Salgueiros, por 2-1. Tratou-se do primeiro encontro da segunda fase daquela prova, que envolve na série A, para além dos "tigres" e do seu adversário, o Vitória de Guimarães e o Futebol Clube do Porto.

No próximo domingo, dia 13, os espinhenses deslocar-se-ão às Antas, para defrontar os portistas.

Futebol popular

Associação de Esmojães goleou Académico de Espinho

A Associação Desportiva de Esmojães é o líder da primeira divisão do campeonato de futebol popular do concelho de Espinho, tendo batido no encontro disputado no passado fim de semana, o Académico, por um conclusivo 6-1.

O segundo classificado, o Águias de Anta, também goleou o seu adversário, o Cantinho da Rambóia, por 5-0, mantendo-se a dois pontos do primeiro classificado. Os três últimos classificados são o Académico, Cantinho e DP Anta com, respectivamente 16, 15 e 9 pontos.

Nos encontros disputados no passado fim de semana, neste escalão, os Magos empataram com os Leões Bair-

ristas (1-1), o Desportivo da Ponte de Anta venceu o Cruzeiro de Silvalde (2-0), o Juventude da Estrada perdeu em casa com o Idanha (0-1) e o Rio Largo venceu o Águias de Paramos (1-0).

Na segunda divisão, o líder é o Corredoura, com 47 pontos, mais cinco que o segundo classificado, o Guetim. No terceiro lugar encontram-se o Estrelas Vermelhas e o GD Outeiros, com 32 pontos.

Eis os resultados do segundo escalão:

Regresso, 0 - Corredoura, 6; Sporting, 3 - EP Anta, 0; E. Vermelhas, 2 - Novasemente, 0; Canários, 0 - Império, 4; Ronda, 1 - GD Outeiros, 1; J. Outeiros, 0 - Guetim, 4.

Académica voltou a brilhar no "regional" de trampolins

No passado domingo disputou-se no pavilhão da Associação Académica de Espinho, o campeonato regional de trampolim individual e de trampolim sincronizado, onde a equipa espinhense voltou a brilhar.

Na prova de trampolim individual, Daniel Moreira, destacou-se na categoria de infantis, uma vez que se sagrou campeão regional. Em segundo lugar e apenas a dois décimos da primeira posição, ficou Luís Godinho. Em terceiro ficou o seu companheiro de equipa, o academista, Tiago Figueiredo.

Em iniciados repetiu-se

o que havia ocorrido no "regional" de duplo mini-trampolim: Ana Simões ficou em primeiro e Alexandra Cadete, em segundo. Carlos Guedes e Hélder Pinto, em masculinos, ocuparam as segunda e terceira posições.

Em juvenis, Sandra Lourenço sagrou-se vice-campeã regional e Gina Oliveira subiu ao pódio na terceira posição, bem como Pedro Guedes, em masculino.

Na competição de trampolim sincronizado, a Académica de Espinho superou os outros clubes participantes, tendo obtido a primeira posição em infantis e iniciados masculinos.

CASIMIRO DE ANDRADE

MÉDICO DENTISTA

Consultório: RUA 22 (Junto à Câmara)
Telef. 724909

ADMITE-SE TELEFONISTA

1º Emprego,
c/ conhecimentos de Inglês

Enviar C. V. para o Apartado 80,
refª Telef., 4501 Espinho Codex

VENDE-SE

APARTAMENTO T3
EM ESPINHO

Esquina da Rua 14 c/ a Rua 35

Trata o próprio - Falar no Café - Tel. (055) 22944

APRENDA A NADAR! INVISTA NA SUA SAÚDE

Descubra os benefícios que o exercício em meio aquático proporciona: Alívio do "Stress" - Alívio das Dores Lombares - Sensação de bem estar geral

CURSO INTENSIVO DE NATAÇÃO

Duração: 1 Mês / 22 aulas de 50 Minut. - Início a 06/05/97 e termina a 05/06/97 - Frequência: 5 vezes por semana (todos os dias úteis) - Horário: A determinar no período compreendido entre as 12h e as 14h. Destinatários: Adultos.

INSCRIÇÕES LIMITADAS

DATA LIMITE: 03 DE MAIO

Para mais informações contacte a recepção do Health Club Soleil - ☎ 7313399 - Hotel Praia Golf - Espinho

Hóquei em patins

Académica soma mais uma derrota

A equipa de hóquei em patins da Associação Académica de Espinho perdeu o encontro com o Óquei de Barcelos por 8-4, em jogo a contar para o campeonato

nacional da primeira divisão.

Os academistas, com mais esta derrota, ocupam a última posição da tabela, juntamente com o H. Sintra.

Excelente Negócio

APARTAMENTO T3

No centro da cidade de Espinho
em frente ao Edifício do Tribunal.
15.500 contos

Informa telefone, 72 03 71

DÃO-SE GATINHOS C/ 1 MÊS

Telefone, 724462

ELVIRA SILVA

Especialista de dermatologia
e venereologia
(doenças da pele)

CONSULTÓRIO: Rua 11, n.º 746
Telef. 72 34 67

EMPRESA DE PUBLICIDADE

PROCURA JOVEM (Masc./Fem.)

Criativo, dinâmico e responsável com conhecimentos de inglês e informática na óptica do utilizador em ambiente Macintosh e/ou PC (softwares gráficos).
Previligiase também ilustradores tradicionais

Resposta a este jornal ao nº 5694

Voleibol

Sporting de Espinho conquistou a "Taça"

A equipa de voleibol do Sporting Clube de Espinho conquistou no passado fim de semana, na Lagoa, Algarve, a Taça de Portugal daquela modalidade, ao vencer, na final, o Castelo da Maia, por 3-0 (15-8, 15-13 e 15-5). Os "tigres" juntaram assim ao "tri", um dos mais apeteitados troféus em jogo durante a época juntando este ao conseguido na época anterior sob o comando do professor Francisco Fidalgo.

Para alcançar a final os espinhenses eliminaram, no sábado, a turma do Machico, também por 3-0. O Castelo venceu o Esmoriz Ginásio, por 3-0.

A turma liderada por Ilídio Ramos conseguiu demonstrar em campo a boa forma em que se encontra e



justificou plenamente a superioridade apresentada ao longo da temporada.

Jogaram pelo Sporting de

Espinho os seguintes atletas: Miguel Maia, Nilson Júnior, João Brenha, Paulão, Sandro Correia, Wagner Sil-

va, Luís Lustosa, Marco Silva, Luís Sousa, Paulo Brenha e José Pedrosa. Treinador: Ilídio Ramos.

Dois pilotos espinhenses "brilham" no nacional da karting

A saga dos jovens "irmãos Pires" no "louco" mundo das corridas

José Carlos e Nuno Pires não têm em comum apenas a paixão da velocidade. Unidos pelo sangue e pelo inegável talento que possuem, ambicionam um "lugar ao sol" no difícil mundo do automobilismo.

A trajectória ascendente que têm percorrido na modalidade confirma que estão no caminho certo. Depois de alguns anos a percorrerem em "divisões" inferiores, os "irmãos Pires" competem este ano, pela primeira vez, no campeonato nacional de karting na categoria livre 125.

Ao cabo da segunda etapa, José Carlos e Nuno têm dado boa conta de si, ainda que a falta de traquejo seja impeditiva de lutarem pelos primeiros lugares. Mas a sua juventude - 18 e 16 anos, respectivamente - deixa antever um futuro risonho para os únicos pilotos de Espinho que, a par do experiente Paulino Ribeiro, competem no nacional da categoria.

«Foi importante termos começado cedo na modalidade. Tive o meu primeiro

"kart" logo aos 10 anos, o que me proporcionou uma margem de evolução muito grande», lembra o "mano" José Carlos.

O "bichinho" dos automóveis foi-lhes inculcido pelo pai, Carlos Pires, ele próprio um antigo praticante da modalidade. A rápida aprendizagem manifestada pelos dois jovens foi um aspecto decisivo na aposta que Carlos Pires fez nos seus filhos.

Apesar dos elevados encargos que rodeiam a prática do karting, não encaram a hipótese de desistir, até porque os resultados têm sido encorajadores. «Estamos a competir com pilotos que já correm há muitos anos neste nível. Não podemos querer ser campeões logo na primeira época, pois há uma série de etapas que teremos ainda que percorrer», afirma Nuno Pires.

Em Braga e em Leiria, José Carlos e Nuno tornearam bem a falta de experiência e, se não fossem alguns azares que teimaram em acompanhá-los, poderiam ter subido mais alguns lugares

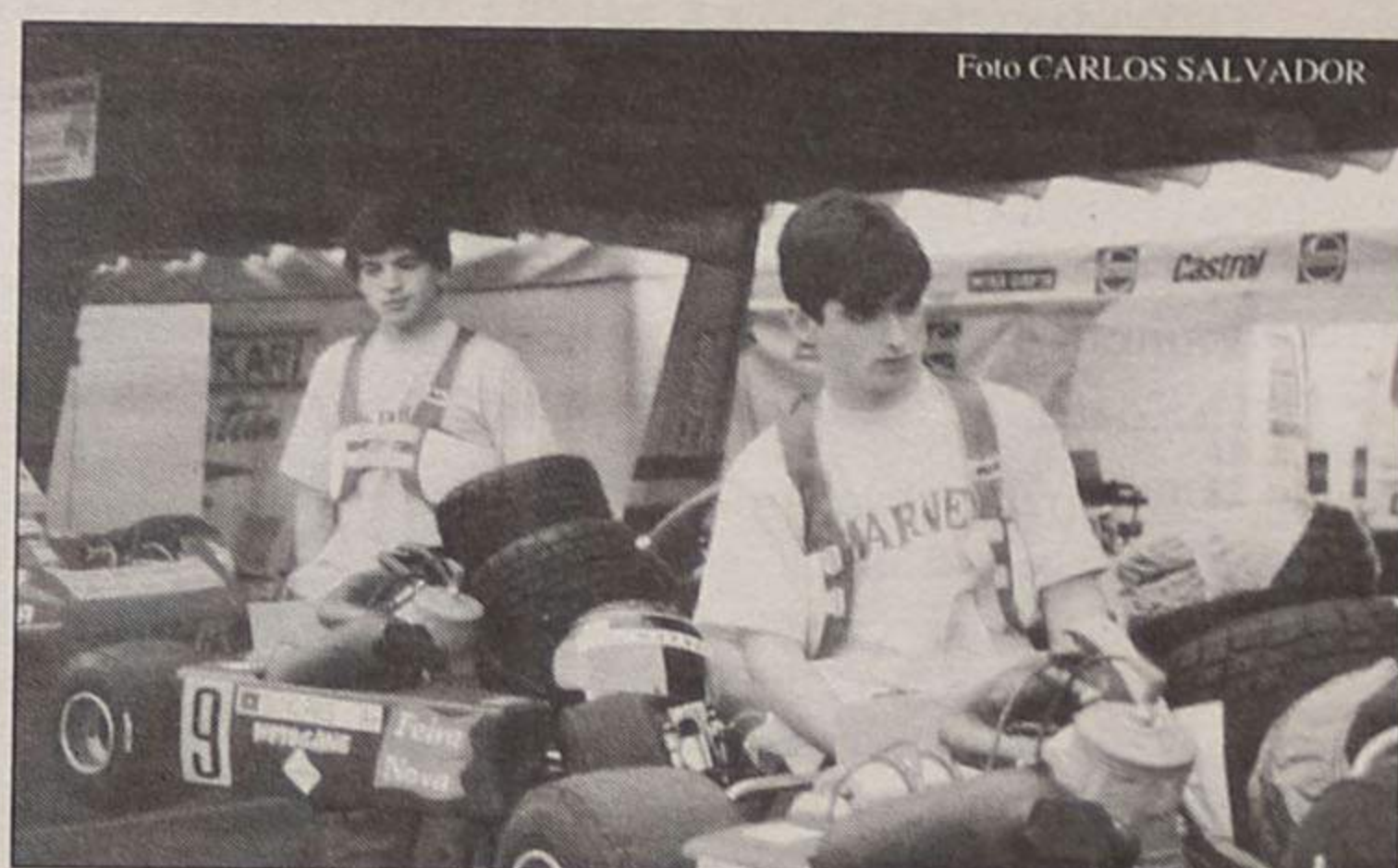

na tabela classificativa. A confiança em alcançar um bom resultado já na próxima etapa em Baltar é grande, dado o crescente grau de integração no campeonato.

O escassíssimo número de pilotos no nosso país que têm no automobilismo a sua principal actividade profissional faz com que os "irmãos Pires" estejam a pensar seguir outras vias, ainda que, de forma indirecta, relacionadas com o mundo dos automóveis. José Carlos, o mais velho, já decidiu: pretende ser engenheiro mecânico.

O irmão Nuno, contudo, acha perfeitamente possível subir mais alguns "degraus" por forma a alcançar o topo:

«Se conseguíssemos chegar ao campeonato de Fórmula Ford dar-me-ia por satisfeito. A Fórmula 1 é um sonho que todos acalentam mas ao qual apenas uma ínfima minoria tem acesso».

Num desporto que já envolve largos milhões, a obtenção de patrocínios assume grande importância. Uma época no nacional de karting não fica por menos de três mil contos e é com alguma dificuldade que a esmagadora maioria dos pilotos consegue preencher os requisitos exigidos para participar na prova.

SA

Dois novos aviões na frota do Aero Clube

O Aero Clube da Costa Verde comprou, recentemente, mais dois aviões. Trata-se de um Cessna 150, e de um Cherokee 180, que vieram aumentar a frota da colectividade espinhense que era composta por cinco aparelhos. O Cessna tem sido utilizado em instrução e o Cherokee, para voos de "longo" curso.

nossa cidade, devido a este inconveniente.

Apesar de reduzidas as verbas destinadas à recuperação e revitalização da pista, a direcção pretende levar avante, para já, a sua vedação.

Soubemos que existe já um projecto que vem reduzir em cerca de 300 metros a pista. No enfiamento do



O dinamismo do Aero Clube está cada vez mais evidente. Depois de melhoradas as instalações e de ser feita uma plataforma para parqueamento das aeronaves, o Aero Clube passou a dispor de um posto de abastecimento, o que o torna, desse modo, bastante atractivo para os pilotos nacionais e, para muitos espanhóis.

No entanto, o grande problema continua a ser a pista, principalmente o atravessamento e circulação de veículos automóveis, que põe em perigo a aterragem de aviões. Os pilotos continuam a ter receio de visitar a

muro do quartel, a Sul, de poente para Nascente, será construída uma estrada, para acesso à povoação da praia. Este caminho irá ligar à ETAR. A pista será toda vedada de modo a que nem automóveis, nem peões a possam atravessar. Entretanto, o actual caminho, ao centro da pista, será encerrado.

Parece ser esta a solução que os responsáveis da colectividade de Paramos encontraram para resolver o problema, mas não é, certamente, a melhor. A melhor seria aquela expressa no projecto de revitalização da pista.

Empresa comercial e distribuição em Espinho necessita p/ os seus quadros

VENDEDORES

para ramo de informática, telecomunicações e equipamentos

C/ ou sem experiência • C/ carta de condução

OFERECEMOS: Ordenado + Comissões + Prémios

Empregado

P/ atendimento ao público

Com conhecimentos de informática na óptica do utilizador

Resposta a este jornal ao nº 5588

PRECISA-SE

EMPREGADO/A PARA CAFÉ

C/ experiência de balcão e mesa

Resposta a este jornal ao nº 5599

RECONVERSÕES VÍDEO

Passagem de filmes Super 8mm para VHS

Passagem para o nosso sistema de vídeo

qualquer cassete enviada do estrangeiro

CONTACTAR - Tlm. 0936 38 19 12

ANÚNCIOS

ADVOGADOS

MARIA DO CÉU SANTOS-Rua 18 n.º 582-2.º Esq.º - Sala 1. Telef: 731 21 00 - 4500 Espinho.

ALUGUÉIS

ALUGO APARTAMENTOS T0, T1, T2 E T3. Totalmente equipados. TV Satélite, telefone, garagens, limpezas. Rua 62 n.º 156. Telef: 7310851/2. Fax: 7310853.

ALUGAM-SE QUARTOS, c/ casa de banho privativa, c/ cozinha, pequeno almoço, tratamento de roupa e garagem. Telef: 720002 ou 728972.

ALUGA-SE LOJA NO EDIFÍCIO PALMEIRAS, c/ 67m2, frente à Pastelaria Toneca. Telef: 72 06 05.

ALUGA-SE QUARTO MOBILADO c/ direito a cozinha. Contactar Telem: 0931372620 ou Telef: 722690.

T1 - 1.º ANDAR AVENIDA DA BESSADA n.º 1175 Nogueira da Regedoura. Renda: 45 Cts. Telef: 7643769.

ALUGA-SE T3 COM MOBILIA Rua 26. Telef: 7312152.

ARMAZÉM C/ 32m2 de comprimento, 9,5m de largura, c/ 2 c. banho, um escritório. As pessoas interessadas devem dirigir-se ao Sr. Artur Teixeira-Rua do Paço Velho n.º 281 em Anta, próximo a garagem de S. Martinho. Telef: 723931.

APARTAMENTO T2 EM ESPINHO C/ lugar de garagem e arrumos na cave. Telef: 725217.

MORADIA EM ESPINHO, perto da praia c/ 4+1 quartos, sala, cozinha, 2 q. banho e terraço. Telef: 056-363371 e 056-362398.

ARMAZÉM - LOJA - 200m2 + logradouro, para retém ou pequena industria, bom local em Silvalde. Telef: 720334.

2 SALAS PARA ESCRITÓRIO OU PEQUENO ARMAZÉM. Rua 26. Contactar das 15 às 19 horas. Telef: 7312506 / das 19 às 21 horas. Telef: 723233.

COMPRA-SE

GARAGEM EM ESPINHO. Contactar Telef: 7313625 a partir das 19.30h.

MÉDICO

DORES, EMAGRECIMENTO E STRESS-DR. AKIRA Onkyu. Massagem-Shiatsu. Acupuntura. Centro de Medicina Preventiva de Espinho. Rua 16 n.º 82. Telef: 7314961.

Dr. JOAQUIM FERREIRA MENDES-Médico especialista em ouvidos, garganta e nariz. Clínica geral. Rua 9 n.º 295-2.º. Esq.º - Telef: 721710.

OURO USADO COMPRA E VENDA

PRATAS, JÓIAS, MOEDAS, LOUÇAS, ANTIGUIDADES. Edifício Palmeiras-Rua 27 n.º 193 - Espinho. Telef: 7314933(dia). Telef: 7625736 (noite).

PASSA-SE

LOCAL COMERCIAL-ainda c/ direito a habitação no centro de Espinho, c/ 120 m2. Telef: 7311537.

LOJA NA RUA 19. Telef: 7311103.

PASSA-SE: CABELEIREIRO EM ESPINHO. Montagem moderna, a trabalhar em pleno c/ poucos encargos. Motivo: retirada p/ o estrangeiro. Pela melhor oferta-condições de pagamento a combinar. IMO 24 - Lic.º N.º 1602-AMI.Tel. 7313829/4904.

MINIMERCADO-MOTIVO-DOENÇA. Telef: 724542.

FIRMA DE TAQUEIRO, revestimento de pisos c/ todo o recheio e viaturas. Bom negócio e bom local. Boas instalações. Motivo saúde. Telef: 7314475 (a qualquer hora).

PRECISA-SE

PRECISA-SE AJUDANTE DE CABELEIREIRA E MANICURE. Contactar Rua 26 n.º 254. Telef: 7313215.

FIRMA DE TAQUEIRO ADMITE-Pessoal masculino c/ ou s/ r/ experiência de taqueiro c/ carta de condução. Telef: 728321.

EMPREGADA DOMÉSTICA PARA SERVIÇO INTERNO. Idade: partir dos 30 anos. Telef: 02-7442894.

VENDEDORES/AS C/ OU SEM VIATURA, marcação de entrevista das 14 às 18 horas pelo Telef: 7312506.

SERVIÇOS

ESTAÇÃO DE SERVIÇO EDNE-SER, c/ lavagem manual e atendimento personalizado Rua das Industrias 217 ao Monte Lirio. Junto à Leira da Relva - Telef: 7311095.

ESTÚDIOS - LABORATÓRIO - VITOR LANCHAS - Passagem de filmes de Super 8mm para cassetes vídeo. Passamos para o nosso sistema, cassetes de vídeo que lhe enviemos do Brasil, USA, França ou qualquer outra parte do mundo. Telef: (02) 725344. Telemóvel: 0936 381912. Deixe o seu nome e N.º de Telefone.

ESTOFADOR-Restauro de todo o tipo de sofás, cadeiras, etc. Orçamentos grátis. Telef: 72 40 90.

FISTECA-FISCALIDADE E TÉCNICA DE CONTAS, LDA. Contabilidade-Fiscalidade-Gestão-Informática. Av. 24 n.º 1019, 3.º Sala J-Telef:7314141. Telem:0931 741129.

VENDAS

ESPINHO: T2-T3-T4 NO CORA-

ÇÃO DA CIDADE, com aquecimento central e toda a classe de uma construção moderna! DESDE 18.000c. NORTALGARVE-LIC.º N.º 483-AMI. Tel.(02) 7310257.

ESPINHO: T1 no centro da cidade, novo e com acabamentos de luxo. Somente 11.000c. NORTALGARVE-LIC.º N.º 483-AMI. Tel.(02) 7310256.

ESPINHO: T3, como novo, com fogão de sala, garagem, arrumos, etc. Óptimas áreas! S6: 19.000c. NORTALGARVE-LIC.º N.º 483-AMI. Tel.(02) 7310256.

GRANJA: T2 +1 COMO NOVO. Ótimo investimento! 14.000c. NORTALGARVE-LIC.º N.º 483-AMI. Tel.(02) 7310257.

ESPINHO: MORADIA TIPO T4, como novo, bem localizada, com 3 salas, óptimos acabamento, garagem para 3 carros, e muito mais... ADQUIRA UMA MORADIA AO PREÇO DE UM APARTAMENTO! 40.000c. NORTALGARVE-LIC.º N.º 483-AMI. Tel.(02) 7310256.

T3 CENTRO DE ESPINHO, C/ visita para o mar. C/ suite, bons acabamentos e lugar de garagem. Telef: 7312452.

APARTAMENTO T2 RECUADO NO CENTRO DE ESPINHO- Telemóvel: 0931593383 ou Telef: 724187.

PRAIA DA ROCHA-1.ª semana de Agosto, em Apartamento T1, para 4 pessoas, a 100m da praia. Dispõe de campodeténis, piscina e garagem. Telef: 7313095 (a partir das 19 horas).

VIATURA MITSUBISHI L. 300. Caixa izotérmica. Ótimo estado, pode trazer mecanico. Por motivo de

doença. Preço: 1.500Cts. Informa Telef: 02-7329318.

APARTAMENTO DUPLEX T1+1, entrada individual, garagem individual. Situado Corvo (Arcozelo). Bom preço. Telef: 728220 (noite).

ESPINHO: T2-C/ novo, bem localizado 500c. de sinal. SOMENTE: 14.950c. IMO 24 - Lic.º N.º 1602 - AMI. Tel: 7313829/4904.

ESPINHO: T4-C/ novo, caixilharia dupla, chão todo em soalho, lareira e garagem individual, grandes áreas, SOMENTE: 23.000c. IMO 24 - Lic.º N.º 1602 - AMI. Tel: 7313829/4904.

ALUGA-SE/VENDE-SE: Loja totalmente preparada p/ café, bem localizada, ótimo preço. IMO 24 - Lic.º N.º 1602 - AMI. Tel: 7313829/4904.

ESPINHO: T3 NOVOS-Aquecimento central, vidro duplo c/ estores interiores, móveis de cozinha lacados c/ arrumos individuais na cave e garagem. IMO 24 - Lic.º N.º 1602 - AMI. Tel: 7313829/4904.

CAMPISMO-ATRELADO-tenda c/ 2 quartos mais sala. Barato. Das 15 às 19 horas. Telef: 7312506 / das 19 às 22 horas. Telef: 723233.

T2 ESPINHO-Com garagem, boas áreas, 2 W.C., pela urgência. 14.750 ct. Paulo Sérgio-Propriedades Lic.º 824 AMI. Telef: 783 00 42 - 7838680.

T3 PICÔTO-(Rua 19) - como novo, todo em parquet, cozinha espectacular, sala com lareira, garagem privativa para 2 carros, com 3 frentes. Preço: 15.000Ct. Paulo Sérgio-Propriedades Lic.º 824 AMI. Telef: 783 00 42 - 7838680.

VENDE-SE T3 EM S. PAIO DE OLEIROS. C/ lugar de garagem e 3 frentes. Telef: 7648143.

Arindo Domingues da Rocha
MISSA DO 10.º ANIVERSÁRIO
 Sua filha e netos, mandam celebrar missa pelo seu eterno descanso, dia 17, quinta feira, pelas 8 horas, na Igreja Paroquial de Anta. Muito agradecem a quem possa comparecer.



Margarida Alves Nogueira
AGRADECIMENTO

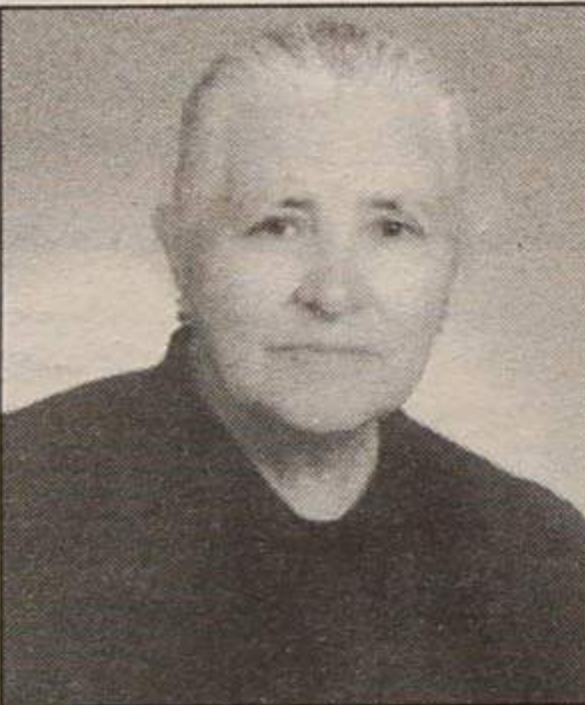

Sua família vem por este meio, muito reconhecida, agradecer a todas as pessoas que participaram no funeral da saudosa extinta. Agradecem também a todos quantos assistiram à missa do 7º dia.

Dr. José Costa Pinto de Menezes
MISSA DO 7.º ANIVERSÁRIO DO SEU FALECIMENTO



Esposa e filhas participam que será celebrada missa pelo seu eterno descanso, dia 14, segunda feira, pelas 8 horas, na Igreja Paroquial de Silvalde. Desde já agradecem a quantos participarem.

Alfredo Ribeiro Bastos
AGRADECIMENTO E MISSA DO 7º DIA

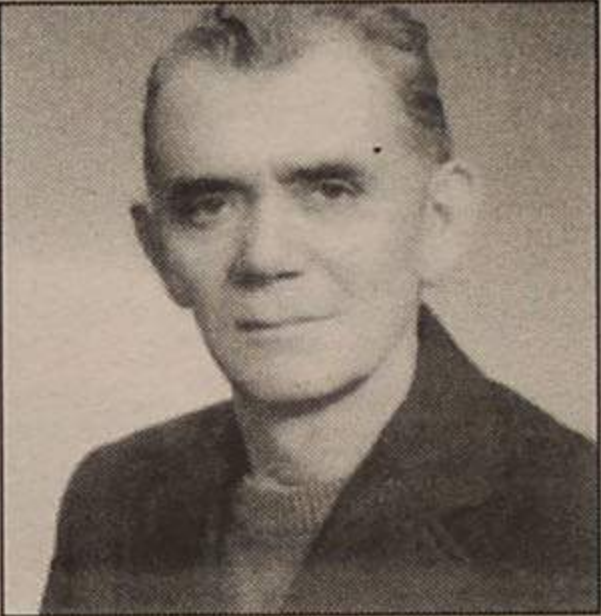

Sua esposa, filhas, genros, netos e bisnetas, vêm por este meio, muito sensibilizados e reconhecidamente, agradecer às pessoas que tomaram parte no funeral do seu ente querido, ou que de outro modo manifestaram pesar e participar que sábado, dia 12, pelas 19 horas, se celebra missa do 7º dia, na Igreja Matriz de Espinho, agradecendo desde já a quantos participarem em tão piedoso acto.
 Espinho, 10 de Abril de 1997.

Funerária N.º Sr.ª D' Ajuda - Sancebas & Luís Alves
 Rua 20 N.º 887 - Espinho - Telef. 72 51 29

Maria de Lourdes Gomes Quintas
AGRADECIMENTO



Seu marido, filho, nora e restante família, vêm por este meio, muito reconhecidos, agradecer a todas as pessoas que participaram no funeral e na missa do 7º dia da saudosa extinta.

Joaquim Pereira de Sousa
MISSA DO 15.º ANIVERSÁRIO



Sua mãe e irmã manda celebrar missa, por alma do saudoso extinto, terça feira, dia 15, pelas 8 horas da manhã, na Igreja Paroquial de Silvalde. Agradecem desde já a quem possa comparecer.

S. Paio de Oleiros
António de Amorim Matos Alves
AGRADECIMENTO

Sua família, vem por este meio agradecer, muito reconhecidamente, a todas as pessoas que participaram no funeral do saudoso extinto bem como às que assistiram à missa do 7º dia.

Maria Otília Teresa Rocha da Silva (Nini)
MISSA DO 7º ANIVERSÁRIO



Amigos de sempre agradecem uma oração e elevam a Jesus Resuscitado as preces pelo seu eterno descanso.
 Por sua intenção será celebrada missa, no sábado, dia 12, às 19 h, na Igreja Matriz.
 Não esqueceremos.

Neste fim-de-semana



Congresso de Turismo no Hotel Solverde

Integrado nas comemorações dos 25 anos da Solverde, vai realizar-se neste fim-de-semana, 11 e 12 do corrente, no Hotel Solverde, o I Congresso de Turismo, Sector Estratégico para Portugal, com a presença do Presidente da República.

Pela primeira vez, num só congresso, serão tratados os mais diversos temas relacionados com aquele sector de actividade económica de interesse estratégico para a economia nacional, o que confere ineditismo à iniciativa.

A sessão de abertura, a realizar pelas 9h30 do dia 11, será presidida pelo Dr. Jorge Sampaio. Nessa sessão, Júlio Meirinhos, coordenador do Gabinete Pró-Côa, fará uma conferência subordinada ao tema "Turismo e Património". Outras conferências no período da manhã: Guilherme Costa, presidente do Instituto do Comércio Externo Português, que falará sobre "O ICEP e o turismo em Portugal"; Mário Matos, da Top Tours ("Transportes e agentes de viagem"); Maria de Fátima Almeida, presidente da Associação de Hotéis do Norte de Portugal ("Os ho-

téis e os equipamentos turísticos"); e Jorge Osório, presidente da Região de Turismo do Douro Sul ("As autarquias e o turismo como factor de desenvolvimento regional"). O moderador do debate é Alexandre Relvas, ex-secretário de Estado do Turismo. Para presidir à sessão foi con-



vidado o ex-ministro da Economia Daniel Bessa.

À tarde, os trabalhos iniciam-se com uma sessão sobre "O turismo tradicional e as novas formas de turismo", presidida por Manuela Silva, administradora da Enatur. As comunicações serão de Francisco Sampaio, presidente da Associação para o Desenvol-

vimento do Turismo na Região Norte ("Turismo de ambiente e cultural"); Geoffrey Smith, da Geoffrey V. Smith Associates ("Turismo de negócios e de incentivos"), e Paul Roll, do Club Mediterrannée ("Turismo de Lazer"). O debate é moderado por Manuel Proença, presi-

dente da União dos Industriais de Hotelaria e Similares do Norte de Portugal.

Às 16h45 terá lugar uma sessão sobre "Investimentos no turismo e internacionalização", presidida por Henrique Veiga, director para Portugal do Grupo Accor. As intervenções estarão a cargo de Rui Mill Homens, presidente

do Fundo de Turismo ("O Fundo de Turismo e os incentivos"); Carlos Lima, director do Instituto Nacional de Formação Turística ("Recursos humanos"); um representante da Confederação do Turismo Português ("Recursos financeiros") e Correia da Silva, administrador da Lusotur ("A perspectiva do investidor"). O moderador é Virgílio Folhadeira, presidente da Associação Comercial do Porto e da Câmara de Comércio e Indústria do Porto.

A manhã do dia 12 será preenchida com uma sessão sobre "Os grandes eventos e o impacto no turismo", presidida por Augusto Mateus, ministro da Economia. Serão oradores Mário Sacramento, director do Porto Convention Bureau ("Os grandes eventos e o turismo"); Ralph Jarrett, director de marketing da Expo 2000 ("A Expo 98) e Fernando Gomes, presidente da Câmara Municipal do Porto ("A exposição 500 Anos dos Descobrimentos - Porto").

A sessão de encerramento, prevista para as 12 horas de sábado, será presidida por Jorge Coelho, ministro adjunto do primeiro-ministro.

Fim-de-semana no Casino Solverde

Gala das "Bodas de Prata" com superprodução inédita

Nas comemorações das suas "Bodas de Prata", a Solverde leva a efeito no Casino de Espinho, neste fim-de-semana, uma gala com a apresentação de uma superprodução inédita exclusiva. Essa gala terá como tema principal a evolução das mentalidades e das cantigas que acompanharam cronologicamente a memória de duas personagens criadas à imagem e semelhança de uma zona balnear como Espinho - o "Ba-

nheiro", interpretado por Fernando Mendes e o "Banhistas", na pessoa de Rosa do Canto.

Ao longo de todo o espectáculo, o "Banheiro" e o "Banhistas", como *compères* de uma revista, estabelecem contacto entre a assistência e a acção que se desenrola no palco, propondo assim uma interactividade que proporciona momentos inesquecíveis de boa disposição.

A concepção geral do es-

pectáculo e a direcção musical estão a cargo de Carlos Alberto Moniz, que utilizará a voz e o talento dos vencedores das quatro últimas edições do Festival RTP da Canção - Anabela, Sara Tavares, Tó Cruz e Lúcia Moniz - para além do consagrado António Pinto Basto.

Na perspectiva da adaptação dos cenários a uma linguagem mais actual, os mesmos serão constituídos por fotografias digitalizadas retrospec-

tivas da evolução física e social de Espinho. Para o efeito, será utilizado um sistema de grande definição e rigor de leitura das imagens.

Trata-se, pois, de uma gala que assinala de melhor forma os 25 anos da Solverde - grupo que evidencia um crescimento sustentado, como prova a evolução da facturação, de 79 mil contos em 1972, ano da fundação, até 9,5 milhões verificados em 1996 e aos previstos 12 milhões para 1997.



Rosa do Canto



Fernando Mendes



António Pinto Basto



Tó Cruz



Anabela



Lúcia Moniz



Sara Tavares



Carlos A. Moniz

Retrato em formato pequeno

"O melhor médico é aquele que sabe prevenir"

Dr. Akira é um japonês licenciado pela Meiji College Oriental Medicine, em medicina oriental, no Japão e formado pela Universidade Federal do Rio Grande do Sul, no Brasil. Neste momento, é proprietário de um centro de medicina preventiva aqui, na nossa cidade, inaugurado em Maio do ano passado. Os seus métodos de tratamento são acupuntura, *onkyu*, *moxibustão*, massagem *eshiatsu*. Os males prevenidos e combatidos por estas formas de tratamentos são essencialmente o *stress*, a insónia e a obesidade.

Porque decidiu abrir um centro de medicina preventiva em Espinho?

A minha finalidade deveu-se ao facto de não haver nenhum centro de medicina oriental aqui e portanto, pretendi divulgar este método. Existem duas formas de medicina: a ocidental e a preventiva ou oriental. A primeira, divulgada e aprovada em todo mundo, é aquela que as pessoas procuram quando a doença aparece e por vezes se encontra em estado adiantado. A medicina oriental ou preventiva, é aquela que, como o próprio nome indica, ajuda a prevenir certas doenças, para que o seu aparecimento seja dificultado, sendo também eficaz na cura. É preciso dar a conhecer às pessoas esta forma de tratamento que, infelizmente está mal divulgada, mesmo em todo mundo. Eu penso que aqui em Portugal, a maioria das pessoas não têm intenções de investir na sua saúde, o que é grave, porque o mais



importante é prevenir a doença. E na medicina oriental, o melhor médico é aquele que sabe prevenir.

Quando é que apareceu esta forma de medicina no Japão?

A medicina preventiva apareceu no Japão por volta do século VI ou VII. Depois formaram-se pessoas competentes para ensinar esta ciência mais profundamente. As pessoas que tiveram mais capacidades para tal, até foram chinesas. Hoje em dia, está mais que comprovada como uma medicina eficiente, mais do que a ocidental. Aqui em Portugal e na Europa, ainda não está comprovada cientificamente. Ainda não compreendem esta ciência!

Considera a medicina oriental como uma ciência ou uma arte?

Para mim é uma ciência, assim como para aqueles que têm vocação e habilidade para tal. Uma vez que no oriente está provada cientificamente, é uma ciência. No Japão existem universidades, cursos de mestrados e doutorados nesta área.

Mas se aqui essa ciência não está provada, como conseguiu abrir o seu consultório?

Se aqui existem leigos a praticar acupuntura e massagem, eu que tenho diplomas e comprovações oficiais, acho que não teria que existir qualquer problema nisso.

Acha que os portugueses estão a aderir a este tipo de tratamento?

Eu lamento que a maioria dos portugueses ainda não conheça a medicina oriental, e portanto não resolvem os seus problemas de saúde, aliás, tardam em preocupar-se com eles. É preciso que saibam que a medicina oriental tem milhares de anos de tradição, o que prova a sua eficiência no tratamento. Hoje em dia, alguns países mais evoluídos têm provado um esforço para uma colaboração entre as duas medicinas, com o objectivo de uma maior eficiência e evolução dos tratamentos.

Quais os problemas de saúde que a medicina oriental tenta curar ou prevenir?

Dores em geral, insónia, *stress*, obesidade, esterilidade, reumatismo. Mas a maior vantagem do tratamento de acupuntura é tirar dores em geral. No Japão, alguns hospitais de oncologia já começaram a utilizar a acupuntura com a finalidade de tirar ou atenuar a dor de que os cancerosos sofrem, isso tem-lhes dado um grande sucesso.

Além da acupuntura, que outros métodos utiliza?

Faço massagem, *shiatsu*, que é uma massagem que é feita com a pressão dos dedos, faço *moxibustão*, que é o queimar de uma planta chamada "moxa", feita de artemísia. Essa "moxa" aquece o corpo do paciente, o que acaba por o adormecer pela sensação agradável que provoca. Assim, é facilitada a circulação do sangue, que irá alimentar milhões de células. Estes materiais como a "moxa", são importados. Eu tenho que me deslocar a Lisboa e muitas vezes ao Japão para os obter.

Os seus clientes saem daqui satisfeitos?

A maioria, ou seja, cerca de 95 por cento saem satisfeitos. Aqueles em que isso não se verifica são os que pensam que resolvem os seus problemas só com uma sessão de tratamento. Isso está errado, porque uma hora só não faz nada. Depende do organismo de cada pessoa, mas terão sempre que vir mais do que uma vez.