



DIRECTOR: ÁLVARO GRAÇA



SEMANÁRIO



FUNDADOR: BENJAMIM COSTA DIAS

Casino Solverde ultrapassou fronteiras

## “Miss Portugal/97” é mesmo “miss”!



Foto CARLOS SALVADOR

O Casino Solverde foi palco e teatro, pela primeira vez, de uma transmissão em directo pela televisão, no caso concreto a eleição da “Miss Portugal/97” promovida pelo jornal “Correio da

Manhã”. Aconteceu na quinta feira, 15 do corrente. Durante cerca de duas horas, o espectáculo do casino correu mundo - entrou em milhões de casas onde se fala português.



Entrevista de Manuel Violas ao “DN”

Do jogo à política passando pelo desporto

Na Escola Sá Couto

Padre Feytor Pinto vem falar sobre droga

Protesto que não obteve resposta

Residentes em condomínio perturbados por feirantes

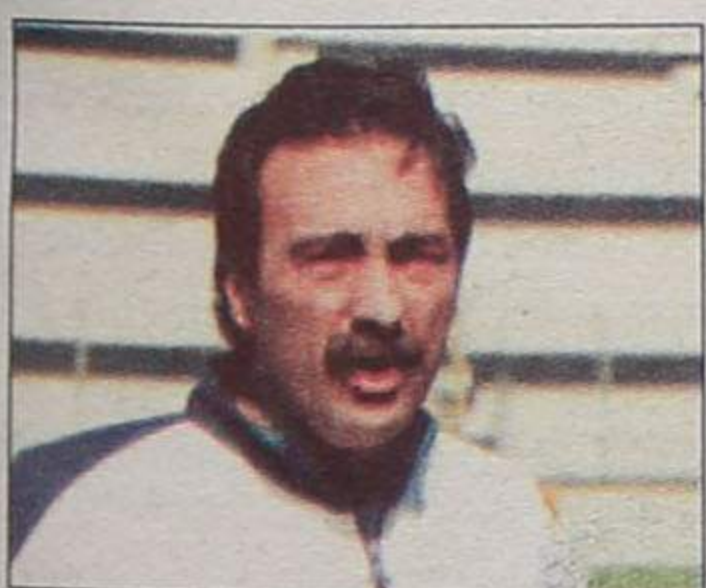

Edmundo Duarte entrou bem..

Empate dos “tigres” e fora de casa

### Complexo de ténis inaugurado pelo secretário de Estado do Comércio e Turismo



Foto VÍTOR LANCHÁ



## A música (re)pimba

Rafaela Vieira Santos

Hoje em dia todos falam da música pimba. Alguns amam-na, outros odeiam-na. O certo é que ninguém escapa ao fenómeno da pimbomania.

Na televisão a história repete-se: organizam-se debates, procuram-se culpados, revê-se os antecedentes criminais dos envolvidos no caso e arranja-se maneira de dizer arrogantemente que, afinal, os Beatles também eram cantores pimbas. Mais uma vez traduz-se para português macarrónico "o que precisas é de amor! Amor! É só o que precisas", de forma a comprovar o facto.

Depois de um debate assanhado, a única conclusão a que se chega, é que, afinal, a música pimba, não é pimba! A partir de agora será pomposamente apelidada de música popular. A diferença parece ser imensa! De que serve mudar o nome, se o conteúdo é o mesmo?

A música pimba passa pela atitude do cantor. Este tem que possuir uns certos dotes. Antes demais tem de possuir uma costela de filósofo, pois só assim capta o mundo com outros olhos e é capaz de se aperceber de realidades que o comum dos mortais não teria a possibilidade de apreender. Eis vários exemplos: o bife, o bacalhau (que parece ser o alimento mais respeitado), o chouriço, as alheiras. É de notar que geralmente os temas predilectos são gastronómicos ou então falam de paixões, que normalmente rimam sempre com corações e estes por sua vez rimam com ilusões.

À parte esta situação, há que referir a imagem do cantor. Quanto mais anéis, brilho, cor, plumas e fantasia eles exibirem, tanto melhor. As mulheres têm de usar calções, correntes e véus. Aos homens é aconselhável deixar crescer o cabelo, de forma a este fazer uma "trunfa", estilo James Dean, se tiverem o cabelo liso há que ir imediatamente ao cabeleireiro fazer uma permanente, agora muito na moda.

O que se passará com a música? Simplesmente deixou de se ter amor à arte de fazer música, para torná-la num negócio onde os lucros são compensadores.

A música pimba é um produto a ser consumido facilmente, sem gastar muito tempo. O pior nem é a melodia, mas as letras de baixo nível cultural sem mensagem alguma.

Talvez a educação esteja relacionada com este fenómeno, pois se a criança for habituada a ouvir desde sempre música de alguma qualidade, mais tarde o seu gosto musical talvez se mantenha.

Neste momento o mau gosto alastra, já não existem cantores e música pimba, existem antes cantores e música repimba. O António das Couves começa a cantar um hino às batatas grelhadas, logo de seguida surge o Carlinhos da Cancela a cantar exactamente a mesma coisa, com umas variantes na melodia e na letra.

Aonde é que isto irá parar?!

## A realidade do desporto feminino em Portugal

# Uma análise da procura no desporto



Ângela Couto\*

A estrutura da prática recreativa e de rendimento, a nível nacional, não se deveria iniciar nem se esgotar na actividade federada. Deveria existir uma fileira de actividade desportiva contínua desde a escola infantil e primária, às idades mais avançadas.

Considerar-se-á, por isso, que os bancos da escola são o princípio de toda a actividade desportiva, começando pelos hábitos de uma actividade física que perdurarão por toda a vida, prolongando-se à especialização de índices de competitividade elevados.

Um estudo realizado na época desportiva de 1987/88 sobre a procura desportiva nacional refere que "o interesse activo ou passivo pelo desporto surge como uma actividade de tempos livres, que parece ser a porta de saída para o estabelecimento do equilíbrio físico e psicossocial, ou seja, o bem-estar geral". E contrapõe que praticar ou não praticar desporto é uma decisão que, por vezes, ultrapassa a vontade do indivíduo, estando esta condicionada pelo hábito, enquanto cultura, que adquiriu em idades mais jovens.

Teremos, por isso, de considerar, de entre as condicionantes do comportamento da população face ao desporto, um conjunto de variáveis sociais, económicas, geográficas e demográficas, que caracterizam os hábitos da população portuguesa e lhe dão o seu nível de desenvolvi-

mento social e económico.

Como se sabe, a nossa participação desportiva ainda se encontra longe de alcançar os valores da Comunidade Económica Europeia mas mais importante que constatar este facto é tentar compreender as razões do nosso atraso.

É óbvio que, a prática desportiva está intimamente ligada com um conjunto de variáveis que a estruturam, como o sexo, o estado civil, a idade, as habilitações literárias, as categorias sociais e a actividade.

Considerando os índices de participação, segundo essas mesmas variáveis estruturais, constatamos que, uma das causas do baixo índice de participação, registado no nosso país, se encontra na fraca participação desportiva feminina. Pois, apenas 18 em cada 100 mulheres praticam desporto, enquanto que nos homens a participação é de 37 em cada 100. Esta realidade interliga-se com outras variáveis que estruturam de igual forma a prática desportiva.

Por um lado, verifica-se que, após o casamento as taxas de abandono aumentam em ambos os sexos mas com maior incidência no sexo feminino por outro, comprovou-se que a prática desportiva é proporcional ao grau de escolaridade.

Estes dois factores são determinantes nas taxas registadas nas mulheres. Por um lado, encontram-se ainda na nossa sociedade fortes tradições culturais que reduzem o papel da mulher, a mãe e a dona de casa, muito embora esta venha a entrar, cada vez mais, no mercado de trabalho. Este facto traduz-se na redução dos seus tempos livres e por outro lado, os preconceitos da prática desportiva feminina ainda subsistem, principalmente nas idades mais avançadas e com menores níveis educacionais.

Também não se encontram, na sociedade portu-

sa, organizações de enquadramento da prática desportiva que estejam preparadas para solucionar os obstáculos que se colocam às mulheres, nomeadamente sistemas de *baby-sitters* como se encontram em muitos dos países da comunidade.

Se, por um lado, as mulheres praticam menos desporto do que os homens, por outro aquelas que detêm um melhor nível educacional e maior qualificação, no local que ocupam no mercado de trabalho, praticam proporcionalmente mais do que as restantes.

Dever-se-á referir que, na sociedade portuguesa ainda persiste uma discrepância entre os níveis de escolaridade dos homens e das mulheres. Estas só nas últimas décadas viram o seu acesso à escola equiparado ao dos homens, decorrente da implantação da escolaridade obrigatória. Assim sendo, e uma vez que a prática desportiva é proporcional ao grau de escolaridade, compreender-se-á melhor o baixo nível de participação das mulheres portuguesas, para o qual contribuem mais fortemente os escalões mais velhos.

Em geral, é o envelhecimento que marca o abandono na idade madura e o casamento e o primeiro emprego nas idades mais jovens.

Constata-se ainda que, os indivíduos inseridos nas categorias socio-profissionais mais qualificadas praticam proporcionalmente mais desporto que os restantes, compreendendo-se, assim, as diferenças que nos separam dos restantes países da Comunidade Económica Europeia.

Podemos concluir que, apesar do desporto por vezes se autonomizar e internacionalizar, ele não poderá ser dissociado dos restantes sectores da sociedade, sendo obviamente estruturado pelo grau de desenvolvimento dos mesmos.

Todos estes factores contribuem para a explicação da nossa realidade, face à existente na restante comunidade europeia. Contudo, haverá a acrescentar que outras diferenças se fazem sentir, nomeadamente as políticas europeias do Desporto para Todos, iniciadas na década de sessenta.

Constituindo o desporto um dos vários direitos do cidadão, os Estados, intitulados de *Welfare-State*, chamaram a si as responsabilidades para a sua concretização. Para isso criaram as condições para a oferta de factores de desenvolvimento desportivo de que se destacam as infra-estruturas e os meios humanos, garantindo o fácil acesso de todos os cidadãos ao exercício de uma prática desportiva, quer em termos individuais, quer organizados em clubes.

Em Portugal, só na segunda metade da década de setenta o desporto foi consagrado como um direito, não se encontrando até essa altura uma política desportiva que visasse levar o desporto à maioria da população. Este facto ajuda a compreender o atraso que nos separa dos países que detêm actualmente uma excelente rede nacional de instalações e um nível de participação desportiva que abrange a maioria das suas populações.

Ninguém tem dúvidas de que, para haver um maior alargamento da prática desportiva torna-se indispensável uma maior participação desportiva dos estudantes. Deveriam ser feitos esforços no sentido de dotar todas as instalações escolares com equipamentos desportivos igualmente abertos à comunidade.

O desporto na escola, bem como o espírito associativo dos jovens são de extrema importância para o desenvolvimento desportivo, pois, para além de facilitar a criação do hábito desportivo na juventude, e não desprezando o aspecto da condição física numa fase de crescimento, criam-se as condições para os jovens ao longo da sua vida não só reproduzirem o hábito como escolherem as melhores formas de o desenvolver.

Os bons resultados no desporto nacional são importantes para o desenvolvimento desportivo, não só porque constituem um aperfeiçoamento das capacidades e técnicas inerentes ao desporto, como levam a população à prática desportiva e ao interesse geral pelo desporto.

Engenheira e membro da Academia Olímpica de Portugal

## Cinesis

### Clínica Fisiátrica de Espinho, Lda.

Proporcionamos-lhe um rápido atendimento em excelentes instalações devidamente adaptadas e equipadas para o efeito

**Diagnóstico e tratamento de:**  
Doenças Reumáticas • Traumatologia/Ortopedia  
Doenças Neurológicas • Doenças Respiratórias  
Doenças Pediátricas

NOTA: Com possibilidades de consultas das respectivas especialidades

**Os nossos meios terapêuticos:**

- Cinesiterapia / Termoterapia / Electroterapia / Pressoterapia
- Terapia Laser
- Mesoterapia

Prevenção e tratamento das dores da coluna na "ESCOLA DA COLUNA"

Rua 23, N.º 203 - 1.º D.º - 4500 Espinho  
Telefone, (02) 7314179 - Fax (02) 720462

## MÉDICOS DENTISTAS

**JORGE FERREIRA  
BRUNO MORRIS**

SAMS, CGD

Telefone, 728693

Edifício S. Pedro - Sala W - Rua 23, n.º 174



presença de "gente importante"

# Complexo de ténis inaugurado pelo secretário de Estado do Turismo

*Às vezes temos uma certa tendência para sermos críticos sem ser construtivos, não valorizando aquilo que temos em Espinho, porque, em Espinho, além de termos a melhor cidade do mundo, a mais bonita, tem coisas que muita gente gostaria de ter (...), e é importante que se diga aqui que aquela "coisa", que tantas vezes é incompreendida, o casino, também tem um quota importante de responsabilidade neste progresso, neste desenvolvimento (...)*

Foi uma parte significativa do discurso do presidente, José Mota, perante entidades civis, "militarizadas" - secretário de Estado do Turismo, Jaime Andrez governador civil de Aveiro, Antero Gaspar, presidente da Assembleia

Municipal, José Azevedo, os vereadores Rolando de Sousa, Manuel Rocha, António Canastro e Casal Ribeiro, presidentes de Juntas, o comandante da PSP de Espinho, o presidente da Federação Portuguesa de Ténis, Cordeiro

dos Santos, empresários como João Lago da empresa concessionária do complexo, Manuel Violas, presidente da Solverde e muitos cidadãos de Espinho - presentes no acto público da inauguração, no sábado passado, do complexo de ténis de Espinho.

O presidente da Câmara, que irradiava boa disposição e alegria por termos - disse - aqui tanta gente importante do mundo do direito, da economia e da política, que quis honrar-nos com a sua presença na inauguração de um equipamento de reconhecida importância para todo o País. Começaria por responder àqueles que se vêm interrogando sobre a vantagem de se ter construído um comple-



adjudicada por concurso: - Estes equipamentos, não basta construí-los; é preciso mantê-los para que sejam bem utilizados a nível local, nacional e internacional e esta foi a melhor forma de o fazer para que daqui a 10, 20 anos continuarmos a ter um complexo de ténis de grande nível e bem equipado para receber tudo e todos, venham donde vierem, esteja habituados a que qualidade estiverem. Assim, este equipamento vai manter-se pelo tempo fora em boas condições.

Discursaram, a seguir,

João Lagos que prometeu empenhar-se na promoção deste maravilhoso equipamento que é uma prova de grande coragem deste concelho; o presidente da Federação de Ténis que felicitou todos os que estiveram envolvidos na realização da obra e, finalmente, o secretário de Estado, Jaime Andrez, que, nomeadamente disse o seguinte:

- Como responsável político pelo Turismo em Portugal, considero que o desenvolvimento está associado a iniciativas e projectos con-

cretos ligados ao Turismo.

E acrescentou: - É preciso ter a visão do futuro, saber pensar em grande, saber não ser pequeno, saber investir no que é importante, naquilo que tem a ver com a animação, aliado às potencialidades naturais.

A assinalar a data inaugurativa foi descerrada uma placa que referindo o membro do Governo que esteve presente, menciona que a obra foi executada por esta Câmara, ficando os nomes dos sete edis gravados na pedra.



## O complexo em números

Designa-se por complexo de ténis um conjunto de edifícios e quadras, ou courts que são 15, sendo um, em terra batida, o central e mais amplo com bancadas em anfiteatro. Doze são ao ar livre e desses, três são em piso sintético, quatro em "relva" e quatro em terra batida; há três em pavilhão.

Podem ser utilizados - alugados. O preço geral para singulares é de 500\$00/h por praticante, enquanto em pares, cada, paga 600\$00/h. Menores de 18 anos pagam 50%.

Utilização gratuita não está considerada, mas podem ser estabelecidos protocolos com estabelecimentos de ensino.

No edifício principal há duas quadras de squash, ainda não a funcionar, um restaurante/bar a concessionar; será aberto a toda a gente.

Há, ainda espaço para o funcionamento de duas lojas.

Os espaços livres estão ajardinadas, e a arborização já está implantada; a norte há um espaçoso parque de estacionamento.

xo de ténis tão avançado que, para muitos, só teria cabimento e utilidade plena, daqui a uma dezena e meia de anos:

- Não basta querer dizer que queremos apostar no turismo; nós temos de nos municiar de equipamentos indispensáveis que promovam o turismo, nacional, internacionalmente.

De seguida, justificou a forma de exploração que foi

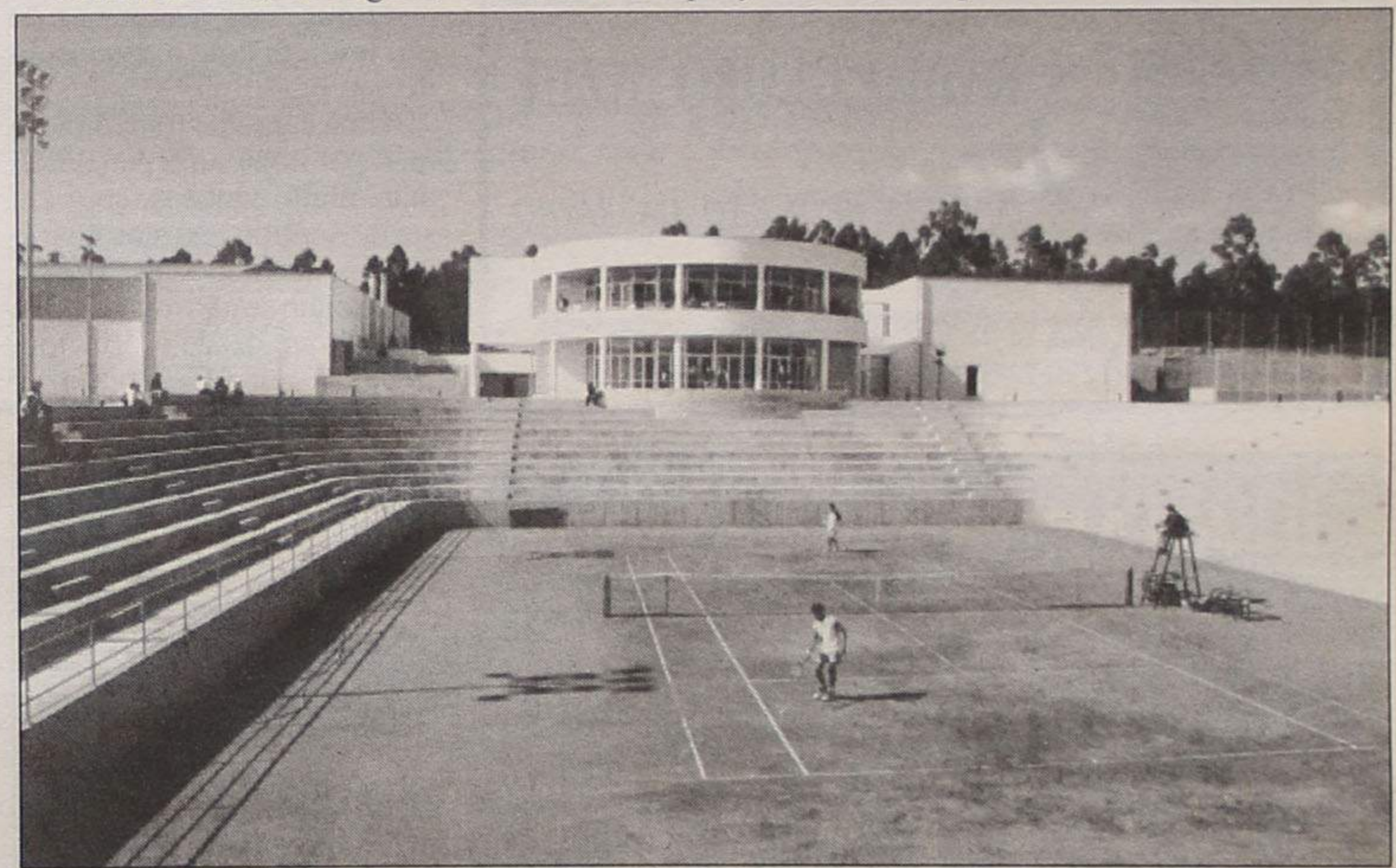

Salvé 24/05/97

**Josué  
Pinto da Silva**

Sua filha Regina, genro e netos, vêm na passagem do seu 77º aniversário, desejar-lhe muitas felicidades e anos de vida.



**Clinica Médica Dentária**

Dr<sup>a</sup> Rosa Neves

e

Dr<sup>a</sup> Leopoldina I. Santos Tavares

Acordos com: ACASA E CGD

Rua 23 n<sup>o</sup> 773 - 1<sup>o</sup> esq - Espinho

Telef: 72 01 16



## No sábado na "Sá Couto" Padre Feytor Pinto fala de "toxicodependência"

O padre Feytor Pinto, director nacional do Projecto Vida, estará em Espinho no próximo sábado, dia 23, pelas 21h30, no salão polivalente da Escola Preparatória Sá Couto para proferir uma conferência subordinada ao tema "Toxicodependência".



A iniciativa é da Associação de Pais daquele estabelecimento de ensino, que conta, também, com a participação da Câmara Municipal e conselho directivo da escola sendo destinada, não só a alunos, pais e professores, como também à população em geral.

Estará presente nesta iniciativa, para além de outras entidades ligadas à cidade, o pároco local, padre Manuel Henriques.

A Associação de Pais da "Sá Couto", por considerar Feytor Pinto uma figura nacional com autoridade neste tema, levou a cabo a organização do evento que tem como principal objectivo, para além da sensibilização para o tema em questão, incentivar a participação dos pais e encar-

regados de educação na escola e estabelecer uma ligação com os alunos e professores.

Para a Associação de Pais, apesar de não termos focos endémicos de toxicodependência na escola, consideramos este tema de extrema importância e pretende que a forma como irá ser abordado seja uma medida preventiva e uma alerta para os alunos.

Espera a entidade organizadora que não só os estudantes, como a população em geral, adira em grande massa a esta iniciativa.

Durante a palestra estará reservado um espaço à participação do público, onde poderão ser colocadas questões ao padre Feytor Pinto..

## Manuel Violas falou ao "Diário de Notícias" Em vez de um "governo em diálogo" pretende um "governo de actuação"...

O presidente do conselho da administração da Solverde, dr. Manuel Violas, concedeu ao "Diário de Notícias", na pessoa do seu sub-director Carlos Magno e de João Paulo Mendes, uma entrevista que foi publicada no caderno "Negócios" da passada segunda-feira, com fotografia do entrevistado, a cores, e com chamada na primeira página desse mesmo caderno.

Trata-se de uma entrevista muito curiosa e actualíssima que, por isso mesmo e com a devida vénia, vamos deixar a qui, na íntegra.

Ao jeito de apresentação, lê-se no "DN" que Manuel Soares Oliveira Violas, 39 anos, ficou, após a morte do seu pai, em 1991, à frente de um dos maiores grupos familiares portugueses. Licenciado em economia, na Suíça, o actual líder do clã Violas gere um pequeno império deixado pelo seu pai, Manuel de Oliveira Violas, e construído a partir de 1943, com a fundação de uma fábrica de cordoaria.

Depois de um intróito de meia dúzia de linhas, em que se afirma que "o presidente da Solverde, Manuel Violas, controla hoje o jogo no Algarve e em Espinho, cidade onde a família edificou uma das maiores fortunas do País", acrescenta-se que (o entrevistado) "aguarda pela concessão da exploração do casino da Póvoa e dá um conselho a António Guterres: menos diálogo e mais acção."

Depois, vem a entrevista:  
**O que é ser o sucessor de um homem com a dimensão do seu pai?**

Uma carga de trabalhos. O meu pai tinha uma personalidade muito vincada, com um sexto sentido extraordinário para os seus negócios. Não sei se eu tenho se não, mas o que é certo é que desde o princípio

tentei não ser igual a ele.

**Influenciou-o mais como homem de negócios a formação na Suíça ou a educação familiar?**

As duas. Até aos 17 anos recebi uma educação familiar bastante rígida, que me deu uma certa responsabilidade. Também o facto de ter ido para a Suíça, não ter ninguém por perto para me resolver problemas, e chegar a Portugal e dizer "pai, passei", ajudou-me a criar a independência mental.

**De alguma forma, Espinho confunde-se com a família Violas. Ainda é possível gerir os negócios tendo em conta essa realidade tradicional?**

Gostamos muito desta cidade e, por isso, nas decisões que tomamos, entra uma parte emocional.

**Mas Espinho é demasiado pequeno para os negócios. Qual é a estratégia para o grupo?**

Em relação ao têxtil, temos já várias casas de distribuição na Europa, mas é possível alargarmo-nos para outros mercados. Contudo, não procuramos obstinadamente oportunidades de negócio.

**Como vê a confusão gerada à volta da lei das 40 horas?**

Acho que este mal-entendido foi deliberado, porque o Governo demorou a tomar posições e, quando as tomou, não foi claro. Quem ganhou com isto foi a CGTP. Na Corfí tínhamos quatro ou cinco empregados da CGTP e, no último plenário, a central saíu de lá com 90%.

**Falemos do jogo...**

A nossa pretensão é consolidar o que temos. O lema é comprar, crescer e consolidar. É evidente que, se aparecer uma oportunidade fantástica, a aproveitamos. Mas neste momento, é complicado, porque demos um grande passo no Algarve e é preciso consolidá-

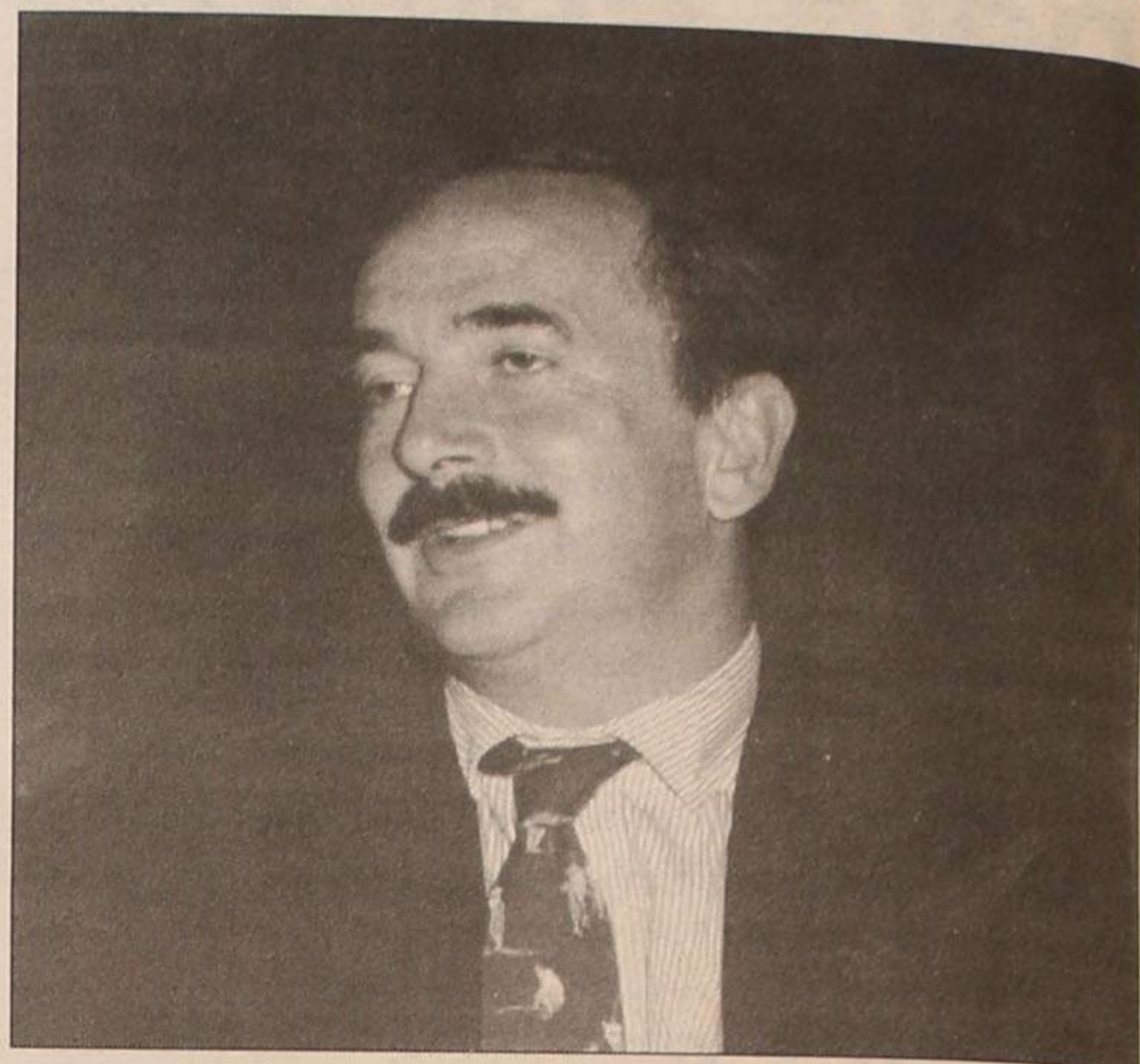

lo.  
**Está arrependido de ter dado sete milhões de contos pela concessão no Algarve?**

De maneira nenhuma! Existiam duas hipóteses: irmos para a especulação e oferecer o mínimo ou oferecermos o que achávamos correcto.

**Quando é que esse investimento estará recuperado?**

Mais cedo do que esperávamos, mas não sei quando.

**E o casino da Póvoa?**

É um negócio que nos interessa e, por isso, temos uma oferta nos bancos. Continuamos à espera.

**Como vê o interesse de Stanley Ho no casino da Póvoa?**

É normal, mas nós entregamos a nossa proposta no tempo em que o devíamos ter feito.

**O jogo é vítima do Estado?**

Supervítima, porque nós pagamos ao Estado um preço muito elevado pela exclusividade dos jogos. Se respeitamos as regras, o próprio Estado tem de as respeitar também. A partir do momento em que há novos jogos, com a

raspadinha, o Estado tem que nos compensar. Por isso estamos a diligenciar para serem tomadas medidas.

**É fácil negociar com o Governo?**

Felizmente não temos tido grandes negociações, nem com este nem com o anterior. Se calhar, perdemos por isso, mas não vamos bater à porta do Governo para pedir.

**Joga habitualmente?**

Nunca, tal como o meu pai. E ele chegava a dizer a muitos clientes que vinham cá jogar para terem juízo e irem para casa.

**A política nunca o tentou?**

Não, nunca.  
**Nas presidenciais apoiou Cavaco Silva. Está arrependido?**

Não. Cavaco Silva é uma pessoa que merece o meu respeito e que sempre me respeitou.

**Está contente com a câmara?**

Estamos sempre tristes, mas damo-nos bem...

**O PS vai perder a autarquia?**

Julgo que não.

**Vota no actual presidente?**

O voto é secreto.  
**O futebol é o seu espinho...**

Já estive mais ligado, inclusive fui presidente do Espinho dois anos, o que me fez perder alguma paixão pelo futebol.

**Porquê? Tentaram comprar árbitros?**

Não, não. Se calhar foi por isso que saí, porque se ficasse mais tempo teria de ter cuidado.

**Qual o melhor ministro?**

Jaime Gama, porque aparece pouco mas, quando o faz, é em coisas relevantes.

**Se pudesse dar um conselho ao primeiro-ministro, qual seria?**

Deixar de ser chefe de um governo em diálogo e passar a ser chefe de um governo de actuação.

## Precisa-se

**AJUDANTE DE COZINHA  
e EMPREGADO DE MESA**

Contactar telefone, 727041

**RÁDIO GLOBO AZUL**  
...A PURA SEDUÇÃO DA RÁDIO

Rua 14, N° 648, 3° A - 4500 ESPINHO  
Tel: 727216/7312303 - Fax 728470

**AGARRE A SUA OPORTUNIDADE  
NÃO ALUGUE... COMPRE**

**T0 - T1 - T2 - T3 - T4**

**Porque espera?... LIGUE JÁ!!!**

RÉPLICA - ESPINHO — Tel. 7313263

Lic. AMI 1326

Jogue certo, Aposte em nós...

**GUANAUTO**

**COMPRA / VENDA / TROCA  
0% DE ENTRADA**

(entre a Académica de Espinho e o Hotel Solverde)

Tels. 7310190/7312799

**Oferta de um Telemóvel**

Aberto ao Sábado todo o dia

Citroën AX 11 TRE (5p) (C/ Extras)	95	94	93	91	90	89	88	87	84
Citroën BX 14 TGE (5p)				X					
Fiat Uno 45 S Evolution (3p)					X				
Fiat Punto 55 SX (3p)	X								
Ford Fiesta 1.1 Newport (5p)		X							
Lancia Delta 1.3 (5p)				X					
Opel Corsa 1.2 City (3p)	X								
Opel Corsa 1.2 Swing (5p) Full Extras		X							
Opel Kadett 1.7 Diesel (2 lug.)						X			
Renault 19 GTS Chamade							X		
Renault Clio 1.2 Wind (5p)								X	
Seat Ibiza 1.2 Crono (5p)									X
Seat Marbella GL									X
Toyota Corolla DX 12 Valv. (3p)									X
<b>VIATURA EM PROMOÇÃO ESTE MÊS</b>									X
Opel Corsa 1.5 Diesel (5p) - 1.100c.									X

## ALUGA-SE ou VENDE-SE

**ESTABELECIMENTO**

C/ 100m2 de área + 50 de cave e 60 de logradouro  
Rua 30 N° 600

**ARMAZÉM - c/ 550 m2 - 350c.**

Telef. 720325/977 - Fax 7310436



Problemas urbanísticos na Assembleia Municipal

# Aprovados Planos de Pormenor da Lagarta e da Fonte do Loureiro

Os trabalhos da AM, na reunião da sexta feira da semana passada, começaram, seriam, aproximadamente 22h13, pelo anúncio do presidente da mesa de que entraram tantos pedidos de substituição e "como os que vêm substituir estão presentes façam o favor de assinar e se sentar", e de imediato, com a aprovação, sem qualquer "conversa", dos planos de pormenor da Lagarta e da zona compreendida entre a EN 109, Rua do Loureiro e Fonte do Loureiro, na freguesia de Silvalde - tudo por unanimidade, a "dizer" que as propostas da Câmara estavam suficientemente sólidas e justificadas que, para o que desse e viesse até se assentou na bancada do executivo um senhor, julgamos que técnico de urbanismo que se retirou logo a seguir, muito contrariado, proferindo palavras ou frases que não ouvimos por estar longe, mas, a modos como quem diz "que vim eu, afinal, aqui fazer?" - e terminaram, seriam 22h32.

Mas não terminaram, então. Era muito cedo e, por isso, foi preciso levantar alguma coisa mais, prolongar um intervalo, logo a seguir e, enfim, "trabalhar", deliberar sobre o disponível.

Há, exactamente um mês e um dia, José Azevedo convocou a segunda sessão para ter início a 30 de Abril e agendou-lhe uma ordem de trabalhos de se lhe "tirar o chapéu" - forte e robusta:

**Aprovar os seguintes regulamentos: de fiscalização de obras particulares; de instrução de obras particulares; de ocupação e utilização de vias e locais públicos para efeitos de obras; e de taxas e encargos urbanísticos; plano de pormenor da Lagarta; plano de pormenor da zona compreendida entre a EN 109, rua do Loureiro e Fonte do Loureiro; dar resposta sobre petições e reclamações dirigidas por munícipes, nos ter-**

**tadas, optando pela realização, a curto prazo, de uma reunião de trabalho com a Câmara, a fim de serem definidas medidas essenciais que deverão nortear uma posição conjunta dos dois órgãos sobre esta matéria.**

Os argumentos de Gaio que fundamentaram a sua proposta foram os seguintes: - A matéria, ao interferir com interesses de natureza distinta, merece uma adequada ponderação de modo a ser possível garantir os consensos desejáveis e a salvaguarda do interesse público em jogo e ainda que a ponderação a realizar deve procurar uma concertação com os municípios vizinhos - caso da área metropolitana do Porto (...).

A unanimidade foi "garantida, nomeadamente, pela intervenção de Amadeu Moraes ao concordar que as petições devam ter uma análise cuidada e não "estudadas" com precipitação, de modo a se encontrar uma solução que, sendo compatível, satisfaça o interesse geral; e por Saudade Teixeira Lopes que juntou a sua voz à dos anteriores vogais mas, ressaltando que, na sua opinião se deveria deixar passar mais algum tempo para, então, se fazer uma avaliação dos resultados do funcionamento dos novos horários dos estabelecimentos comerciais.

O assunto não ficou encerrado sem que Carlos Gaio não pusesse os "pontos nos ii" sobre a origem da ideia do encerramento ao domingo: É óbvio que a questão do encerramento ao domingo estava contida na proposta da Câmara; não foi uma invenção da Assembleia Municipal.

Restas acrescentar que não nos foi dado, como é óbvio, conhecimento de um só dos

documentos - petições e requerimentos - enviados à AM por munícipes. Esperamos pela sessão de Junho, quando o assunto vier de novo ao plenário.

## Feira semanal incomoda muita gente...

Outro assunto abordado na AM foi o de uma petição

dirigida pelos moradores do condomínio sito na rua 22 desta cidade.

Em carta dirigida ao presidente da AM - carta que trazia em anexo cópia de uma outra enviada a 22 de Janeiro do ano corrente, à Câmara Municipal, e pela qual se ficou a saber que ainda não tinha sido dado a conhecer qualquer parecer

sobre os assuntos expostos o que nos poderá levar a pensar que não estamos a ser ouvidos e, como tal pretendiam conhecer se o exposto constituía matéria passível de debate, que se o fosse gostariam de estar presentes na reunião em que aqueles problemas possam

Cont. na pág. seguinte

## Dos residentes no condomínio do prédio da Rua 22

# Carta de protesto ao presidente da Câmara por incómodos provocados por feirantes

A carta foi enviada ao presidente da Câmara Municipal de Espinho em 22 de Janeiro de 1997 e é do teor seguinte:

**Vimos por este meio comunicar a V. EX.ª que em reunião de condomínio, foram manifestadas algumas preocupações, no que se refere quanto à limpeza, barulho, estacionamento de veículos, tanto de feirantes como de particulares que, de alguma maneira, perturbam o nosso dia-a-dia, especialmente em dias de feira.**

**Assim, passamos a apresentar alguns destes problemas, para que V. Ex.ª, após os apreciar, nos desse o seu parecer.**

**1 - O armar das tendas que, começando desde a tarde de domingo, se estende pela madrugada de segunda feira, cujo martelar para segurarem as mesmas, não é de todo agradável, principalmente para além das 23h00, dado que no dia seguinte é dia de trabalho.**

**2 - Como reforço, alguns feirantes fazem uma amarração com fios desde as suas tendas até às grades da garagem deste prédio.**

**3 - Outros, porque precisam de energia eléctrica, trazem geradores, que trabalham o dia inteiro, cujo ruído, eventualmente permitido, é incomodativo.**

**4 - O estacionamento dos veículos dos feirantes, quer sejam de transporte, quer sejam "o próprio estabelecimento", (por exemplo: carros das faturas, comes e bebes, revendedores, etc.) que os estacionam pertíssimo das nossas janelas, ficando, assim, devassada a nossa privacidade,**

**assim como alguns cheiros que daí provêm e, assim entram em nossas casas.**

**5 - O estacionamento aleatório de carros de particulares que obstruem a saída da garagem, sendo para isso preciso chamar a polícia para remover estes veículos, causando, assim, grande transtorno.**

**6 - A limpeza do espaço da feira, que estando bastante mais eficaz, no entanto, os vossos serviços urbanos, servem-se do desnível existente nas traseiras deste prédio para recolha do mesmo, em que os Dumper's que o recolhem provocam imenso barulho, que se estende noite dentro, tendo dias em que ultrapassa as 00h00 sendo impossível descansar.**

**Embora, actualmente, não se tenha verificado, dias houve em que o contentor de recolha é deixado neste local ficando aí vários dias. A limpeza final deste espaço (manual), por vezes é ineficaz, ficando "montes" por apanhar, que no fim faz com que os esgotos aqui existentes fiquem totalmente obstruídos e em dias de chuva cria-se uma verdadeira "piscina" por falta de escoamento das águas pluviais.**

**7 - As esquinas criadas por este prédio, por acoplamento ao prédio vizinho, cria óptimos urinóis, em que pessoas menos civilizadas dejectam tanto sólidos como líquidos e no final do dia o cheiro é insuportável, tendo para isso que ser despejados vários baldes com lixívia para os lavar, tanto na frente como nas traseiras do prédio.**

## Tele-Rocha

Projectos-instalações de gás  
Móveis e Electrodomésticos  
Cozinhas por medida

Rua 24 - 771 - Tel. (02) 721612  
Secção de gás - Rua 31, 469 - ESPINHO  
Telef. (02) 720325 - Fax (02) 7310436

## CLÍNICA DE MEDICINA DENTÁRIA

Acordos com : PSP, ACASA, CGD, EDP, SAMS, PHILIPS

**Dr. Jorge Pacheco**

ORTOPANTOMOGRÁFIA, TELERRADIOGRÁFIA, IMPLANTOLOGIA,  
ORTODONTIA (fixa e removível), PRÓTESE (fixa e removível)

Rua 8 n.º 381-1.º • 4500 ESPINHO • Telef. 722718

## Gabinete de Radiologia de Espinho

**DR. JORGE NUNES DE MATOS  
DR.ª MARIA DO CARMO VASCONCELOS**

Médicos especialistas — Raios X — Ecografia - Mamografia

Acordos com: ADSE, SAMS, PORTUGAL TELECOM, PSP  
GNR, CGD, ACASA, MINIST. JUSTIÇA, CTT e SNS

Consultório: Rua 20 n.º 1436 r/c Dt.º • Telef. e Fax 721975 - 7314650  
Horário: das 09h00 às 12h00 e das 14h00 às 19h00



# Assembleia Municipal

Cont. da pág. anterior

ser discutidos e, se fosse achado por conveniente, poderiam testemunhar os factos expostos.

A carta à Câmara é extensa e julgamos que a sua publicação integral permitirá compreender melhor todo o processo.

Mas o que estava em causa na Assembleia era deliberação que considerasse o pedido daqueles moradores e foi o que o deliberativo produziu a partir de uma proposta do grupo do Partido Socialista e subscrita por Carlos Gaio, proposta que acabaria por ser aprovada como nela se continha: **A Assembleia Municipal não possui poderes para interferir, directamente, na gestão dos serviços, mas considera que o funcionamento da feira semanal merece ser analisado pelo órgão competente de forma a serem introduzidas todas as alterações que contribuam para o prestígio de um serviço eficaz e, neste sentido,**

**recomenda-se à Câmara que providencie a realização de um encontro com os requerentes, a fim de serem esclarecidas as posições e encontradas medidas capazes de resolverem os problemas apontados.**

Não foi "pacífica" a discussão desta proposta.

Para começar, Amadeu Morais defendeu e propôs que a parte final da "recomendação" deveria conter um "lamentar" - lamentar que a Câmara tenha deixado passar cerca de quatro meses sem dar qualquer resposta aos signatários do requerimento/petição... mas a sua proposta não colheu opiniões favoráveis, nem de Jorge Pina - que não discordou, totalmente, do "lamentar" - que aproveitou para dar notícia de que há uns 9 ou 10 anos que, ele e outros, tomaram igual medida perante a Câmara e nunca lhe fora dada resposta, logo o "lamentar" teria que ser muito mais extenso. Além disso - acrescentou - embora estes senhores te-

nham toda a razão, há muitas questões que têm a ver, exclusivamente, com a polícia..

Saudade Teixeira Lopes alinhou pelas opiniões de Pina nos "casos de polícia" mas, como feira é feira, cujo funcionamento sempre traz alguma perturbação, às vezes o sentir-se incomodado era uma questão de habitude.

Luís Montenegro alinhou por Amadeu Morais acentuando que o que era preciso, era dar uma resposta aos munícipes.

Pela Câmara, Rolando de Sousa, também entrou na discussão, afirmando:

*- Não posso falar muito sobre o assunto, o responsável pela feira não está presente mas julgo que algumas diligências já foram feitas.*

*Os problemas referidos pelos moradores do condomínio decorrem da existência da feira, problemas que temos vindo a procurar corrigir; o que se está a pôr em causa é a existência da própria feira naquele local mas isso é uma questão que mais tarde ou mais cedo temos de dirimir...*

O que estava em causa era a resposta aos problemas dos moradores, resposta que a Assembleia lhes não deu, mas recomendou à Câmara que o fizesse, de preferência em conversa directa.

# Comentário em dois andamentos



José Sampaio

## 1 - Moderato: - Comissões ou comichões

*Nunca pusemos em causa - nem pomos - o trabalho das várias "comissões" estabelecidas dentro da Assembleia Municipal, destinadas, cada uma delas a trabalhos específicos como, por exemplo a análise de propostas - certas propostas - vindas do executivo.*

*Eram uma velha aspiração da CDU que nunca teve expressão em Câmaras anteriores; por um lado argumentava-se que uma Câmara, havendo decidido em força de sete votos unânimes, era bastante para fortalecer a decisão política.*

*Outros entendiam - "outros", aqui, terão uma leitura circunstancial de tempo - que a última palavra caberia sempre ao órgão máximo da governação autárquica que como a experiência nos ensina, manda o que manda ou o deixam mandar, mas que desejaria ir um pouco mais além, sobretudo com a institucionalização das comissões, fortalecidas por vogais abalizados em matérias específicas do direito ou da economia.*

*E assim se tem vindo a fazer - e agora, começamos a perceber, sem ganhos significativos. Quiseram alguns autarcas - já não sabemos se partidos ou simples pessoas, umas ou uns - desejosos ou ansiosas de maior protagonismo na decisão "suprema" - naturalmente se compreenderá e só por desejo natural de maior protagonismo, o maior "lucro" retirável da intervenção política, que não há e acreditamos piamente - outros e escusos alcances... E depois, como os elementos das comissões não são profissionais, nem a tempo inteiro nem a meio tempo, disso não retirando qualquer proveito pessoal, acontece esta situação ridícula de a Assembleia Municipal não poder trabalhar porque as comissões não reuniram!*

*Isto é ridículo e caricato e, a nós, doí-nos o "coração" e não gostaríamos de que tal se tornasse a repetir, porque, se repetisse, o melhor era acabar, de vez, com as comissões - e não queremos citar outros promotores, além da CDU...!*

## 2 - Allegro ma non tropo - Pau para toda a colher

*( e se aqui vai uma colherada a mais ou a menos, perdoem-nos a nossa fragilidade e ou petulância na nobre arte de compor)*

*Rolando de Sousa e, com o devido respeito, é o que tem sido: presente p'ro presente, p'ro passado e p'ro futuro. Ele vem aguentando a barra, sempre; com ódio e*

*amor. Um mal-amado...*

*Está lá no sítio do presidente e cumpre! E tem levado cada "abada" que ao presidente ninguém tem tido coragem de dar.*

*Falou da feira, que mais ninguém estava lá para responder: - "Se se pôe em causa a feira neste lugar, pois, está bem, mas o assunto tem que ser discutido, mais cedo ou mais tarde" - não disse assim mas mais ou menos.*

*Realmente, hoje, 1997 pode pôr-se em causa a existência da(s) feira(s) no local em que se estabilizaram. Pode mas é preciso discutir.*

*Passaram-se décadas sobre a "feira" que nós conhecemos, pessoalmente e sobre a nobre Avenida 24, por onde também corria a "109". Um século se foi sobre a realização semanal da que foi o ex-libris de Espinho: a feira de Espinho, conhecida nos muitos cantos do rectângulo nacional!*

*Vendia-se lá tudo: bois, vacas, porcos - e isso ainda é do meu tempo - hortaliças das redondezas, fruta bichosa das árvores do concelho e proximidades, coelhos, galinhas e outros galináceos que não eram de aviário. E roupas; panos p'rás ditas, sobretudo. E chinelos e chinelas; e chancas; e sapatos de ir à festa...mas tudo com moderação; noutra tempos.*

*A "24", nas suas margens, quase nada havia em residências.*

*Mas Espinho cresceu. arredou a feira do seu lugar tradicional; levou os patos, as galinhas e os perus, e as couves e os grelos e os nabos para outras bandas. E quase houve uma revolução quando se construiu o Palácio da Justiça, aqui, no quarteirão da 19, 26, 23 e 24.*

*Espinho veio, nascente acima; entrou por Anta e pôs-se donairosamente, cá de riba a contemplar o nosso mar. E ficou a feira encravada. E a feira não era discutível, quando o metro quadrado era disputado a peso de ouro e o rendimento para os cofres do município ultrapassava o cento de milhares de contos e sem o qual não era possível equilibrar as finanças locais.*

*Espinho cresceu. A feira não; nem podia, nem interessa, agora.*

*Queixam-se os comerciantes tradicionais da revenda ou do resto.*

*As pessoas já não descem, aos milhares, do comboio; já não sobem a "19" e um pouco a "23"; já não contemplam, extasiadas as montras. Agora, vêm de carro; vêm passear e entram por nascente.*

*A feira deixou de ser um interesse prioritário para os espinhenses; qualquer dia para o município - que as receitas têm vindo a minguar.*

*A feira, agora, incomoda e incomoda mesmo quem vive até 500 metros em redor; de Inverno ou de Verão.*

*Mas ainda é negócio para muitos espinhenses; ali.*

*Rolando de Sousa tem muita razão. Se se pretende pôr em causa a feira naquele local, então vamos ter de discutir, a sério.*

*Não na Assembleia mas também; não na Câmara, mas também. Em políticas; em programas eleitorais com cabeça tronco e membros, estudados, abertos.*

*Queixam-se as pessoas e com razão. Mas, no fundo, não é da feira que se queixam...*

**RUI VARELA**

Móveis por medida

Roupeiros e Cozinhas

Telefone, 753 25 05 - Telem. 0931.67 53 72

## VENDE-SE

### ESPINHO

T1 .....	11.000 c.
T2 .....	17.600 c.
T3 usado .....	16.200 c.
T3 .....	29.000 c.
T4 .....	29.000 c.
T4 Duplex .....	26.000 c.

### ESMORIZ

T1 .....	10.000 c.
T2 .....	12.000 c.
T3 Duplex .....	18.000 c.
Moradia .....	25.000 c.

### GRANJA

Moradia .....	34.000 c.
---------------	-----------

### VALADARES

T2 .....	14.000 c.
----------	-----------

### S. F. da MARINHA

Lot. de moradia .....	desde 10.000 c.
Moradia .....	33.000 c.
T2 .....	10.700 c.

### ARCOZELO

T2 .....	12.750 c.
T1 .....	10.000 c.
T1 .....	9.000 c.
T1+1 - T2 - T3 ..	desde 11.000 c.

### AGUDA

T2 .....	13.000 c.
----------	-----------

### LOUROSA

T3 .....	15.000 c.
----------	-----------

### MIRAMAR

### T1 - T2 - T3

Preços desde 10.000 c.

### OVAR

### T2+1 - T3

Preços desde 14.500 c.

### SERZEDO

### T1 - T1+1 - T2+1 - T3

Preços desde 10.000 c.

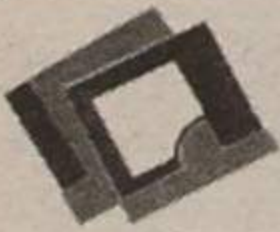

**RÉPLICA (ESPINHO) - Tel. 731 32 63**

Lic. AMI 1326



Proposta de Manuel Monteiro revelada em Espinho

# Criação de Liceus de Português nos países de expressão portuguesa

*Como há-de haver cooperação sustentada se a língua portuguesa deixar de ser falada por parte das novas gerações da população dos países africanos de expressão portuguesa?*

Foi o "grito" de Manuel Monteiro, presidente do PP, pela primeira vez e em Espinho, ao anunciar a apresentação de uma proposta ao Governo, no domínio da cooperação com países africanos de expressão oficial portuguesa no, no discurso que proferiu, no sábado passado, durante o jantar-convívio, num restaurante da cidade e que reuniu mais de uma centena de militantes, no encerramento da "Convenção Autárquica", discurso, principalmente voltado para "fora", que das autárquicas não quis falar, que quando tivesse que o fazer o fariam "casa" e em que anunciou outras intervenções políticas do partido.

Falava da "cooperação" e a sua voz levantou-se com energia:

*- Tenho ouvido falar muito em cooperação e, nessa matéria, convém não esquecer a África*

*que fala português; mas há uma coisa que eu ainda*

*não entendi: como é que se pode falar em cooperação e se descarta, por completo, o ensino do português, nesses países?*

*Porque razão não há-de o Estado português colocar como uma das suas primeiras prioridades, ao nível dessa política de cooperação, a criação de liceus de português - como outros países o fazem da sua língua em Portugal - nas principais cidades desses países africanos?*

Mas em termos de política nacional não se ficou por aqui o presidente do PP, que, antes de iniciar o seu discurso político, protocolarmente, saudou a JC-GP local e nacional, acentuando, de passagem a obrigação "contratual" estabelecida com o partido de "meter" os jovens, não só nas campanhas como, também, nas listas para as autárquicas, permitindo aos jovens quadros do partido a oportunidade de intervir pela positiva e, a seguir saudou com especial

ênfase as pessoas mais antigas do CDS, do tempo em que dar a cara pelo partido era arriscado e às quais a democracia portuguesa muito deve.

Falou também sem referir pormenores noutros temas, um deles, julgamos que original, este dos portos de abrigo.

*- O Partido Popular vai fazer um levantamento quanto aos portos de abrigo que não existem no litoral português - disse e complementou: - Há hoje, infelizmente, muitos pescadores que continuam a trabalhar em condições sub-humanas, apenas porque não há infraestruturas que lhes permitam ter portos de abrigo. Há, hoje, pescadores, que continuam a morrer, a sofrer, apenas porque há dinheiro para tudo menos para a construção de infraestruturas nesse domínio.*

*O PP vai fazer um levantamento exaustivo da situação e depois vai fazer uma proposta concreta*

## Consultas populares

Outros dois assuntos de interesse nacional, também mereceram de Manuel



Monteiro alguns comentários e o anúncio de iniciativas - julgamos - parlamentares: o municipalismo e a regionalização e a União Europeia.

Desta, falou assim:

*- Vem aí a revisão do tratado da União Europeia e parece que os partidos que enformaram o "bloco central" dizem, agora, coisas que parecem equivalentes ou semelhantes ao que sempre dissemos. Mas não dizem. E àqueles que, a propósito da Europa, nos "chamaram nomes", marginais, radicais, respondemos, agora e porque queremos mostrar, mais uma vez, que somos diferente, com uma proposta revolucionária.*

Não a disse não a explicou na ocasião.

Sobre a regionalização, confirmou que o PP- decisão em referendo interno - era contrário só que - disse

*- não basta dizer que somos contra, importa que esclareçamos o que é que queremos de diferente e melhor para a regionalização e, assim o PP vai apresentar uma alteração à lei quadro*

*dos municípios procurando alterá-la.*

Recado "dado", Manuel Monteiro partiu de Espinho satisfeito, deixando atrás de si um ambiente de grande fé partidária.

## CARDIOFITNESS

Juventude  
O Calor já chegou  
É tempo de... FITNESS

Se TU queres...

- Reduzir o teu Peso
- Aumentar a Resistência Cardiovascular
- Reforçar a Resistência muscular
- Moldar o teu corpo

Vem experimentar  
e verás que não te arrependes!  
Estamos abertos das 9.00h até às 21.00h  
e ao Domingo de manhã.

INSCRIÇÕES GRÁTIS  
até 31 Maio

Inscrições e informações

APAM

Rua 16, 799 - Tel. 723263 ESPINHO

## LUSOTUFO

TAPETES CARPETES ALCATIFAS

Telefones Geral: 751760 Contabil.: 751894  
Exportação: 751860 Encomendas: 751911  
Telex: 22243 ROLAS P \* Fax: 751164 CORTEGAÇA



Clínica Médica Fisiátrica  
da Costa Verde, Lda.

Clínica Geral, Especialidades, Enfermagem, Oxigénio

### E. C. G. ENDOSCOPIAS

- Recuperação funcional é a nossa maior especialidade
- Acordos com: ACASA, C.G.D., SAMS e SEGUROS

ABERTO DAS 8,30 HORAS ÀS 22 HORAS

Rua 8, N.º 949 • Telef. 72 58 85 / 72 59 10 • 4500 ESPINHO

VISITE

O NOVO STAND

FIAT / ITALNOR

na

Rua 33 — Espinho

(Junto ao B.P.S.M.)



PREÇO DE  
OCASIÃO DA SEMANA

## Italnor

Concessionário FIAT

VIATURAS USADAS  
(COM 0% DE ENTRADA)

MARCA	MODELO	COR	ANO	PREÇO
FIAT	Punto 6 Speed	Cinzentos	1994	1.380c.
FIAT	Uno T/D	Verde	1991	1.290c.
CITROËN	AX Spot 3pt	Vermelho	1990	530c.
CITROËN	AX Ten 5pt	Branco	1992	780c.
CITROËN	AX TRE 3pt	Vermelho	1990	680c.
LÂNCIA	Delta 1.6 GT	Preto	1991	1.000c.
SEAT	Marbella GL	Vermelho	1991	470c.
<b>COMERCIAIS</b>				
CITROËN	AX Van	Vermelho	1990	630c.
CITROËN	AX Van	Branco	1994	980c.
FIAT	Uno Van T/D	Bordeaux	1993	1.100c.

Italnor - Sociedade de Automóveis do Norte Lda.  
ESPINHO - Rua 20/43 • Telefones: 725528 / 726202  
ST.º M.º da FEIRA - Av. 25 de Abril • Telefone: (056) 373895



Estância termal centenária de "cara lavada"

# Renovação das Caldas da Felgueira ascende a um milhão de contos

*Prestes a comemorar 115 anos de existência, o complexo termal de Caldas da Felgueira vive uma nova fase da sua existência. A apresentação das novas infra-estruturas - orçadas em quase um milhão de contos - decorreu no passado fim-de-semana.*

Reportagem de  
**Manuel Proença**  
**Sérgio Almeida**

Aliar o bom gosto ao último grito da tecnologia foi o lema que norteou a profunda remodelação de que a Vila Termal de Caldas da Felgueira foi alvo nos últimos meses.

Duas dezenas de representantes de órgãos de comunicação social dos distritos de Aveiro, Viseu e Coimbra tiveram oportunidade de verificar "in loco" os melhoramentos, que

se traduziram num aumento substancial da qualidade oferecida aos turistas.

Situado entre a Serra da Estrela, o Buçaco e o Caramulo, o complexo turístico de Caldas da Felgueira inclui um hotel de três estrelas, com jardim, piscina e restaurante-bar, bem como um amplo balneário, equipado com sofisticadas tecnologias e servido por pessoal especializado.

Na forja, encontram-se já alguns projectos que se propõem mudar a face do empreendi-

mento: um atelier ocupacional infantil com parque anexo, uma área de jogos tradicionais, "courts" de ténis, cavalariças e respectivo pavilhão polivalente.

## Revolução tranquila

Para o administrador do complexo termal de Caldas da Felgueira, Almeida Dias, o objectivo das obras levadas a cabo foi claro: **Com a remodelação levada a cabo, conseguimos melhorar de forma substancial o serviço ao dispor dos utentes. Por outro lado, pretendemos operar uma mudança de mentalidades: é nosso objectivo fazer com que as termas deixem de ser vistas apenas como sítios dirigidos a doentes crónicos sem outra esperança que não seja o termalismo.**



Almeida Dias: «Deixámos de ter um balneário termal para passar a ter um centro termal.»

termas começam a ser um bom lugar para se passar uns dias, para fazer turismo. Sem querer entrar em confrontos com outras alternativas e férias ou de turismo, Almeida Dias adiantou que as termas são cada vez mais **um complemento ideal para quem quer passar as férias de uma maneira criativa e serena. Não queremos ser um sítio de paragem, mas é inegável que aqui as pessoas estão libertas do frenesim urbano que nos é proposto na maior parte dos tempos livres.**

Apesar de, para muitos, as termas estarem ligadas apenas à terceira idade as Caldas da Felgueira nem têm razões de queixa: o índice de frequência de jovens é elevado. Tal presença de adolescentes e crianças nas Caldas da Felgueira, deve-se à ocorrência de doenças relacionadas com as vias respiratórias fundas (asmas e bronquites) e das vias respiratórias altas (rinites e sinusites). A maior parte dos jovens vêm por indicação médica, sendo que, em duas ou três estadias, as pessoas ficam na maior par-

te das vezes clinicamente curadas.

A elevada percentagem de jovens que, anualmente, visitam o complexo foi um dos motivos que levou a administração das Caldas da Felgueira a levar por diante projectos de dinamização lúdico-desportivo. A par da construção de "courts" de ténis e campos de golfe, existe também a intenção de levar por diante o aproveitamento do rio Mondego para a prática de canoagem.

## Inovações em série

**«Deixámos de ter um balneário termal, para passarmos a ter um centro termal. Não se trata apenas de uma mudança de nomenclatura, mas também de uma alteração de filosofia»,** adiantou-nos o administrador do empreendimento

Nas Caldas da Felgueira, as práticas de balneoterapia que têm como elemento nobre a água mineral termal são complementadas com técnicas recolhidas noutros ramos da medicina, como na fisioterapia e a

ortopedia. **Vamos associar, sempre que conveniente, a medicina química com as nossas práticas de balneoterapia, o que constitui uma mudança grande de atitude. Aquilo que nos diferencia é o facto de utilizarmos a água. Reinstalamos uma série de coisas que estavam mal aplicadas num balneário pequeno e antigo. Para além disto, conseguimos sofisticar as técnicas,** revelou Almeida Dias.

Pela primeira vez, segundo aquele responsável, vão ser introduzidos numa estância termal portuguesa os duches gengivais, o que irá constituir um passo em frente no desenvolvimento do trabalho de estomatologia nas Caldas da Felgueira. Será ainda criado um departamento de dermatologia facial, valência essa que a estância tinha abandonado nos últimos anos.

Ainda este ano, o complexo termal receberá dois novos equipamentos. Um no domínio da laser terapia, para resolver alguns problemas de lesões musculares, e outro no domínio da tracção vertebral.

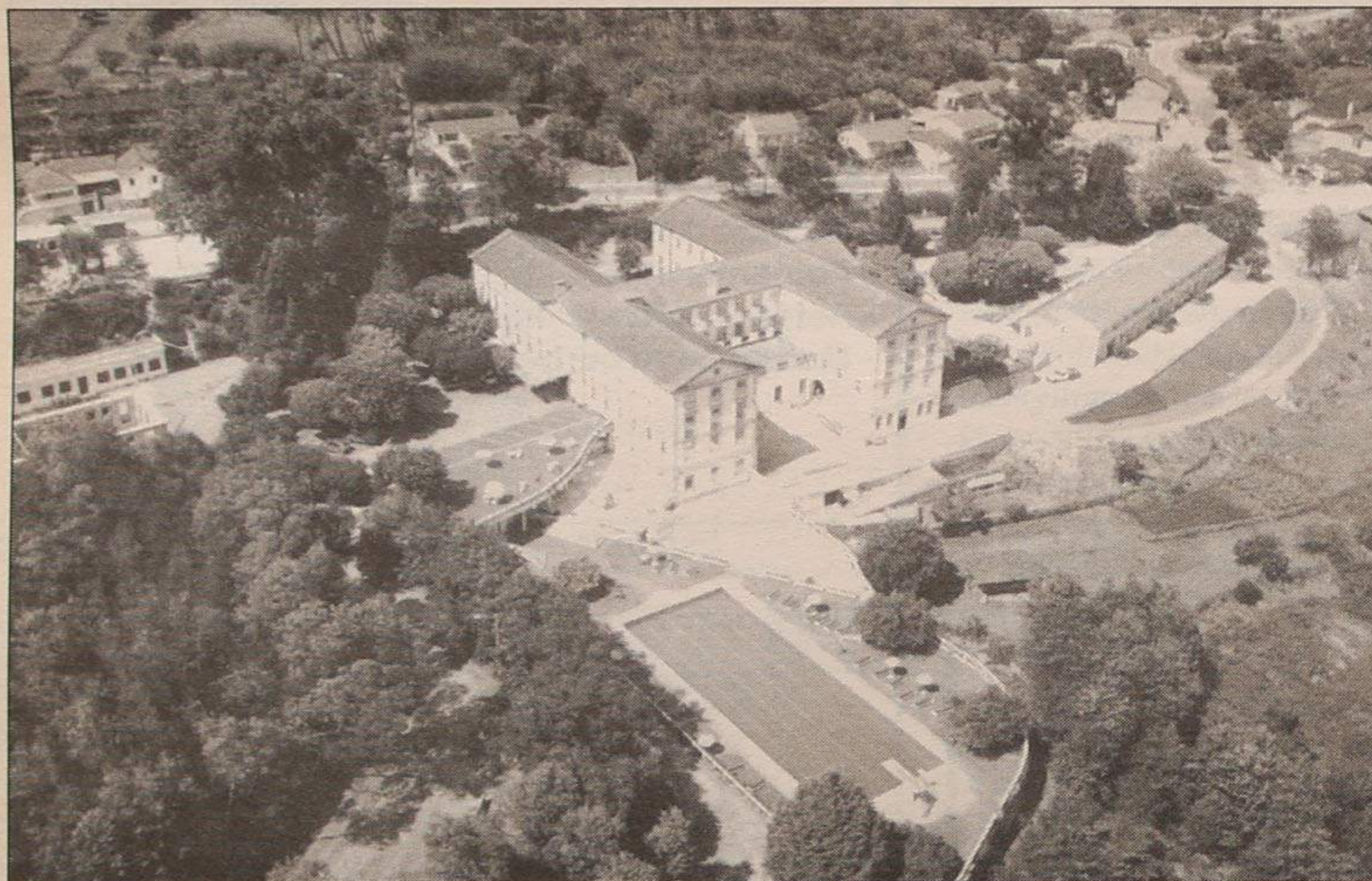

As Caldas da Felgueira estão situadas entre a Serra da Estrela, o Buçaco e o Caramulo

Actuando na vertente da saúde preventiva e da saúde reabilitadora, o secular empreendimento pretende ter ainda uma intervenção decisiva em áreas como a cirurgia, valendo-se para tal de um défice de oferta existente em Portugal

Para Almeida Dias, o papel das termas na reabilitação física dos indivíduos feridos em acidentes ainda não foi devidamente explorado: **As termas podem ter uma importante área de intervenção, bastante melhor que as reabilitações que hoje se tentam fazer em consultório, em regimes de ambulatório ou de apoio hospitalar.**

O administrador de Caldas da Felgueira considera que as

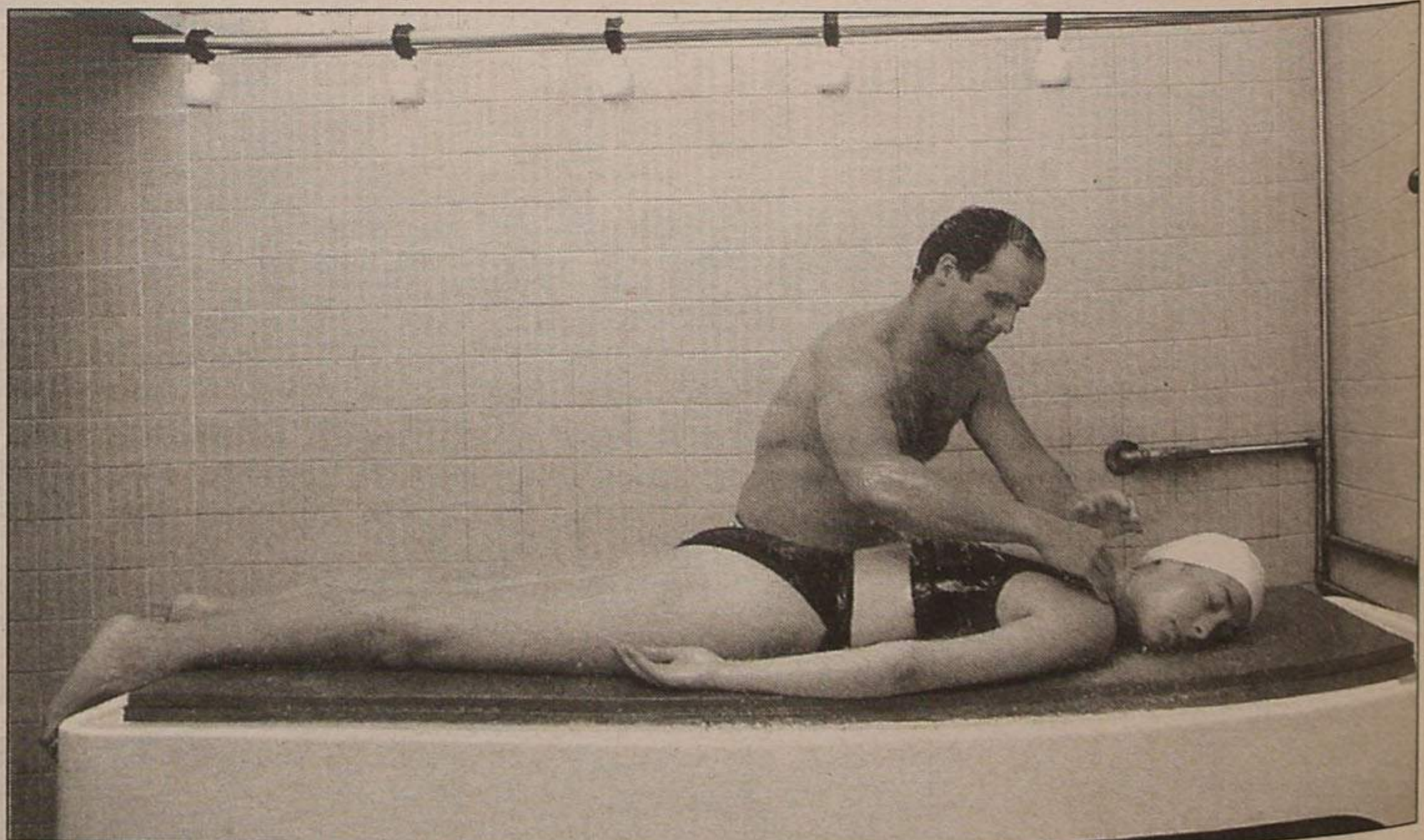

Os responsáveis do complexo querem mudar o conceito tradicional de termas

Empresa comercial e distribuição em Espinho necessita p/ os seus quadros  
**VENDEDORES**

para ramo de informática, telecomunicações e equipamentos  
• C/ ou sem experiência  
• C/ carta de condução

**Oferecemos:** Ordenado+Comissões+Prémios

**ASSISTENTE COMERCIAL**

• P/ atendimento ao público  
• C/ conhecimentos de informática na óptica do utilizador

Resposta a este jornal ao nº 6087

**T2 T2+1 T3**  
**GRANJA**

Em construção, c/ bons acabamentos.  
Preços a partir de 14.200c. (c/ L. Garagem)

**Fernando Oliveira**  
Soc. Med. Imobiliária, Lda.

**Telf: 7314994**



António Homem Cardoso, um "notável" em Caldas da Felgueira

# «A fotografia é uma profissão que mexe com todas as outras»

Genial, "bon-vivant", desconcertante, romântico, de (quase) tudo tem sido apelidado António Homem Cardoso no decurso de uma carreira que ascende a mais de três décadas e durante a qual fotografou personagens tão diversas como o Papa João Paulo II, Donald Trump, Sultão de Omã ou Mário Soares.

O fotógrafo oficial do Duque de Bragança assume, de forma frontal e espontânea, a sua concepção muito particular da vida e da profissão que resolve abraçar.

Presente no complexo de Caldas da Felgueira, - um dos muitos projectos que tem em carteira -, o fotógrafo português mais laureado da actualidade concedeu uma entrevista a "DE", em que ficou bem patente a dimensão artística e humana de uma personalidade que sempre recusou envolver-se nos "jogos de bastidores" que, muitas vezes, tudo parecem decidir.

**- Que desafios coloca a si próprio de modo a manter os índices de auto-motivação elevados? Afinal, já fotografou quase tudo que havia para fotografar...**

- Há sempre novos desafios. Se calhar, a minha próxima aposta será uma criança pobre que irei encontrar amanhã, ao dobrar uma esquina em qualquer país do mundo...

Não atribuo ao meu passado como fotógrafo qualquer importância. Acho que as coisas importantes ainda

estão para vir.

**- Mas parece certo que irá continuar a fotografar até ao fim dos seus dias?**

- Cada vez estou mais feliz com aquilo que faço. Não tenho dúvidas que acertei em cheio ao escolher a fotografia como modo de vida.

**- A fotografia foi uma vocação tardia?**

- Não. Eu era um menino um tanto vadio, que teve a felicidade de ser descoberto por uma equipa de realizadores franceses surrealistas que se propôs retratar o Algés dos anos 50.

No final das filmagens, durante as quais fui figurante, o Eric Constantino deu-me a sua máquina fotográfica, que ainda hoje guardo religiosamente em lugar de destaque na minha colecção particular.

**- Foi assim que tudo começou?**

- Exacto. Tive a felicidade de conhecer pessoas que me auxiliaram muito no início da minha actividade, o que me levou a prosseguir a carreira. Sempre quis um emprego que me permitisse continuar a ser um pouco vadio e, por outro lado, me desse algum dinheiro. Foi o que consegui.

**- Até que ponto a áurea de boémia que rodeia os fotógrafos foi decisiva na escolha que fez?**

- Não nego que nunca me imaginei a ter um emprego "normal", daqueles em que entramos às oito da manhã e

saímos às seis da tarde. Por isso, agarrei a oportunidade que tive de ter uma vida diferente e tudo fiz para merecer a sorte que tive.

**- O problema da sucessão não se lhe coloca, uma vez que orienta uma equipa de fotógrafos da qual faz parte o seu próprio filho?**

- Poderá parecer pretensioso da minha parte, mas a maioria dos fotógrafos que se estabeleceram em Lisboa e têm nome na praça, foram lançados por mim.

**- É tremendamente subjectivo eger o melhor fotógrafo português ou mundial, não acha?**

- É evidente. A fotografia é a nossa maneira de interpretar o mundo. Há que levar também em linha de conta a disponibilidade e a sorte de termos o material que traduz a nossas ideias. Sem isso, nada feito.

A meu ver, o verdadeiro fotógrafo é aquele que arrisca a vida por uma boa "chapa", se necessário for. A entrega é fundamental. Se, por exemplo, amanhã tiver necessidade de tirar uma fotografia às sete da madrugada tirá-la-ei custe o que custar, mesmo que me deite às seis da manhã. É este o tal autodomínio que nos ajuda a fazer a destriça entre os bons e os grandes fotógrafos.

**«Não sou um teórico»**

**- Entre o conhecimento teórico e a intuição, o**

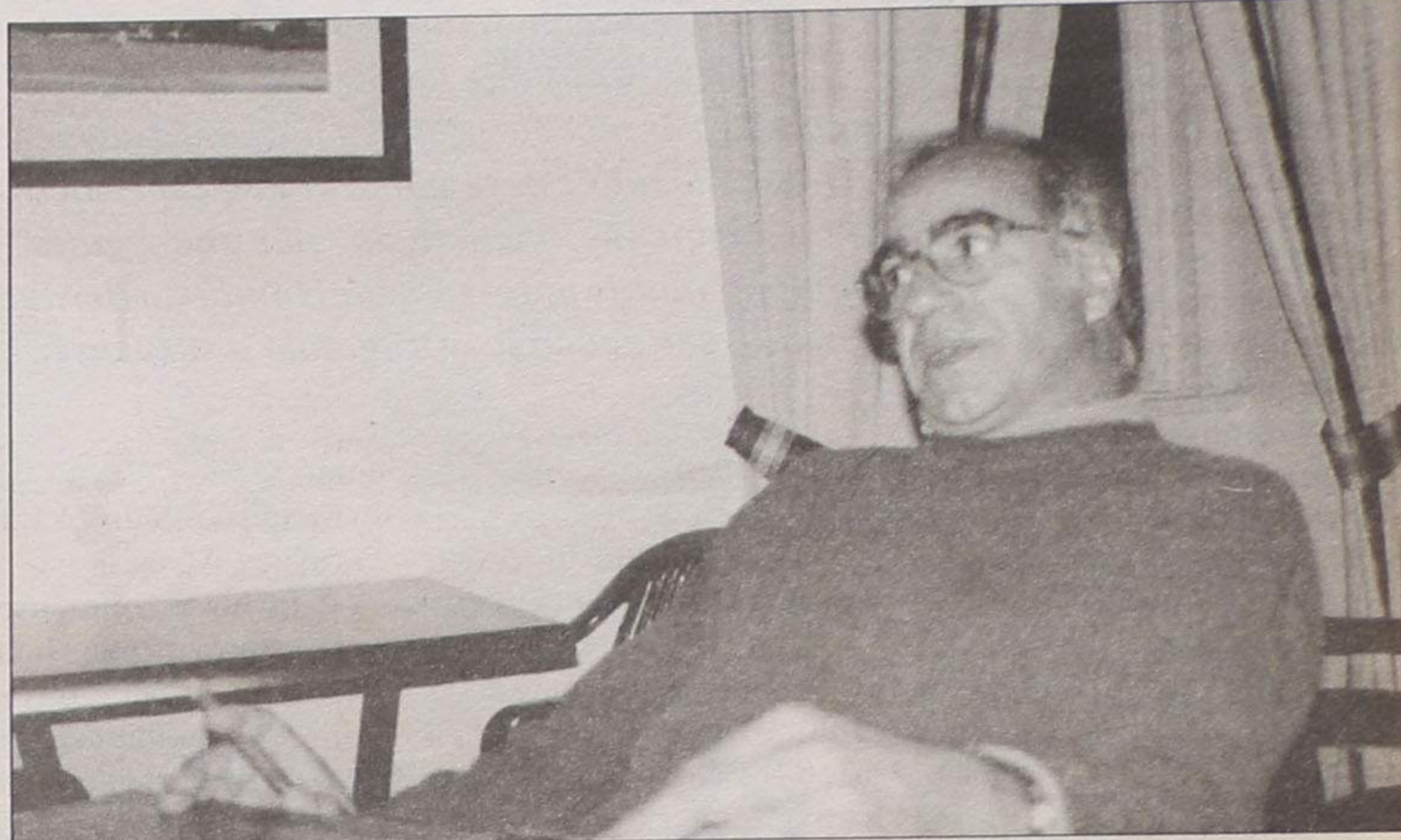

«Cada vez estou mais feliz com aquilo que faço»

**«feeling», o que eleger como prioritário para a obtenção de uma boa fotografia?**

- A fotografia é uma profissão que, de algum modo, mexe com todas as outras. Já vi fotografar de tudo, desde pastilhas elásticas a aviões e, quer queiramos quer não, em todas as boas fotografias a componente intuitiva está lá.

Sintomático é também o facto de os maiores fotógrafos mundiais jamais terem sido grandes teóricos. Não quero incluir-me neste rol, mas parece-me óbvio que o bom fotógrafo deve ter a capacidade de, antes de mais, fazer as fotografias mentalmente e só depois passá-las para a máquina.

**- Nunca foi um grande teórico. Porquê?**

- Sou sobretudo um leitor. Não tive formação académica, mas pude dar-me ao luxo de escolher que a minha vida fosse feita de aromas e emoções.

**- Tem alguma fotografia predilecta?**

- Não gosto muito das fotografias depois de feitas. Ficam sempre um pouco aquém das nossas expectativas, uma vez que nós, fotógrafos, perseguimos sempre a fotografia ideal, mesmo sabendo que ela não existe.

**- Um bom fotógrafo tem que ser um "bon vivant"?**

- Antes de mais, tem que amar a vida. O indivíduo que está de mal com a vida, que acha que só existimos para

sofrer, poderá até ser um bom fotógrafo da tragédia e da tristeza, só que jamais conseguirá fotografar a alegria e o bem-estar como os restantes o fazem.

Considero-me uma pessoa suficientemente alegre, bem disposta e inteligente para evitar os extremos. Nunca desejei ser muito rico ou muito bonito.

**- Que projectos está a desenvolver?**

- Estou a acabar, neste momento, uma série de livros sobre os mais diversos temas: desde a cozinha portuguesa, passando pelos correios até ao turismo. Esta é uma das fases mais activas da minha carreira, mas não lhe atribuo grande significado. Nunca tive demasiadas am-

bições na carreira. Projectos, no sentido estrito do termo, foi coisa que nunca tive; deixei sempre que os meus patronos se encarregassem disso.

Semanário Registrado na Direcção-Geral de Comunicação Social sob o n.º 41/37

**DEFESA DE ESPINHO**

Fundado em 27/Março/1932

**DIRECTOR**  
ÁLVARO GRAÇA  
**PROPRIEDADE**  
EMPES - EMPRESA DE PUBLICIDADE DE ESPINHO, LDA.

Matriculada na Conservatória do Registo Comercial de Espinho sob o n.º 59, folhas 30 do livro C-1

Capital Social 1.940.000\$00

**REDACÇÃO E SERVIÇOS ADMINISTRATIVOS**  
Rua 26, N.º 601 - 2.º Esq.  
Apartado, 39  
4501 ESPINHO Codex

**Publicidade e Serviços Administrativos**  
Telef / Fax 72 15 25

**Redacção**  
Telefone, 731 20 19

**PAGINAÇÃO ELETTRÓNICA e FOTOMONTAGEM**  
"DEFESA DE ESPINHO"  
**IMPRESSÃO**  
NAVEPRINTER - INDÚSTRIA GRÁFICA DO NORTE, SA

E.N. 14 (km 7,05)  
Apartado 121  
4471 MAIA Codex  
Tels. 941 10 85; 948 56 31 e 948 55 64  
Fax 941 10 84

**TIRAGEM MÉDIA**  
3.500 EXEMPLARES  
Depósito Legal  
N.º 1604/83

**MEMBRO DA UNIR**  
União Portuguesa da Imprensa Regional

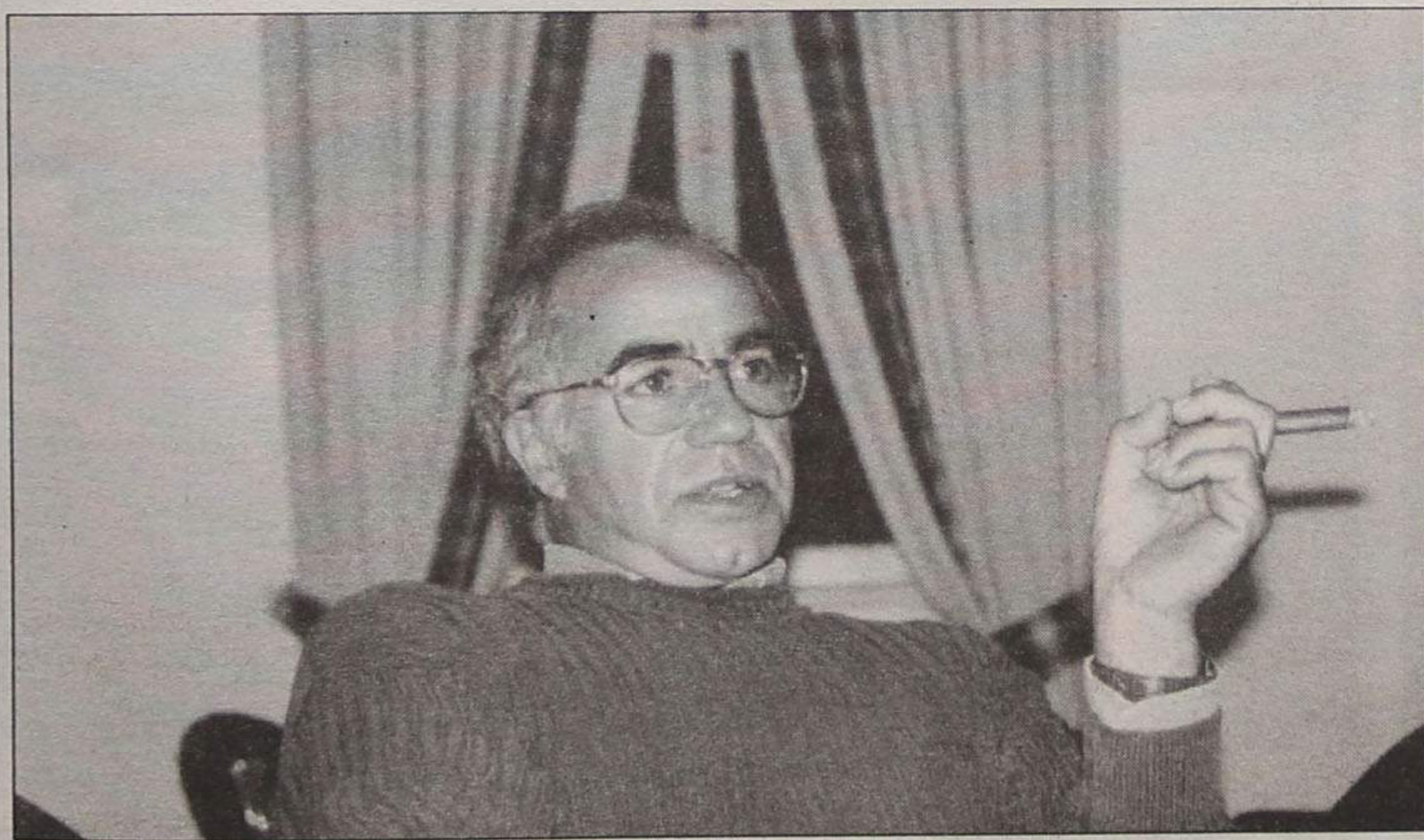

«A fotografia é uma profissão que mexe com todas as outras»



Beleza feminina "encheu" o Casino Solverde

# "Miss Portugal/97": Espinho

*É oriunda da Póvoa de Varzim a nova Miss Portugal, no concurso promovido pelo «Correio de Manhã». O Casino Solverde assistiu, na passada quinta-feira, à consagração de Icília Berenguel, uma jovem de 20 anos que ambiciona conciliar a carreira de modelo profissional com a advocacia. O espectáculo esteve à altura das expectativas e foi apenas "manchado" por uma "gaffe" monumental do apresentador Humberto Bernardo, que por pouco ia estragando o suspense...*

Reportagem de **Manuel Proença** e **Sérgio Almeida** (texto) **Carlos Salvador** (fotos)

A simpatia e a beleza de Icília Berenguel - candidata nº 10 - foram suficientes para cativar o júri, que incluía personalidades tão diversas da figura pública nacional

como Carlos Xavier, Luís Esparteiro, Pedro Lima e Fernanda Alves.

A jovem poveira arrebatou o ceptro da mais bonita, sucedendo desta forma a Lara Antunes que, à hora em que decorria o concurso Miss Portugal 97, defendia as cores portuguesas no concurso Miss Universo, em



Miami.

Não foi fácil a tarefa de Icília Berenguel. Para lá da fortíssima "concorrência"

que lhe foi movida pelas restantes 15 candidatas, a nova miss quase arrebatava o prémio do azar, uma vez que torceu o tornozelo na véspera do "dia D".

A muito custo, Icília lá conseguiu desfilar e foi de tal forma convincente na sua actuação que os elementos do júri não tiveram dúvidas em atribuir a vitória a esta jovem que, de agora em diante, espera auxiliar a Associação Sol.

Mas as peripécias da jovem Icília não se ficaram por aqui. Quando chegou a altura de nomear as vencedoras, Humberto Bernardo cometeu uma "gaffe" monumental e "relegou" a candidata da Póvoa para o terceiro lugar do pódio.

Já depois da imposição da faixa, dos beijinhos da praxe e das inevitáveis flo-

res, o inenarrável HB desatou a correr em direcção à futura ex-segunda dama de honor a dizer que, afinal, tinha cometido um pequeno lapso. Fez-se um enorme burburinho na sala. O antigo apresentador dos "Principais", visivelmente perturbado, lá retomou "o fio à meada" para anunciar a "autêntica" segunda dama de honor.

A escolha do júri composto por sete elementos recaiu em Natália Pinho, uma estudante da Trofa cujos passatempos englobam a aeróbica e a natação e musculação.

Para o segundo lugar mais apetecido da noite, o júri elegeu Kátia Fonseca. Favorita na "bolsa de apostas", esta sul-africana, apesar de ter nascido em Alijó, vai ter a responsabilidade de repre-

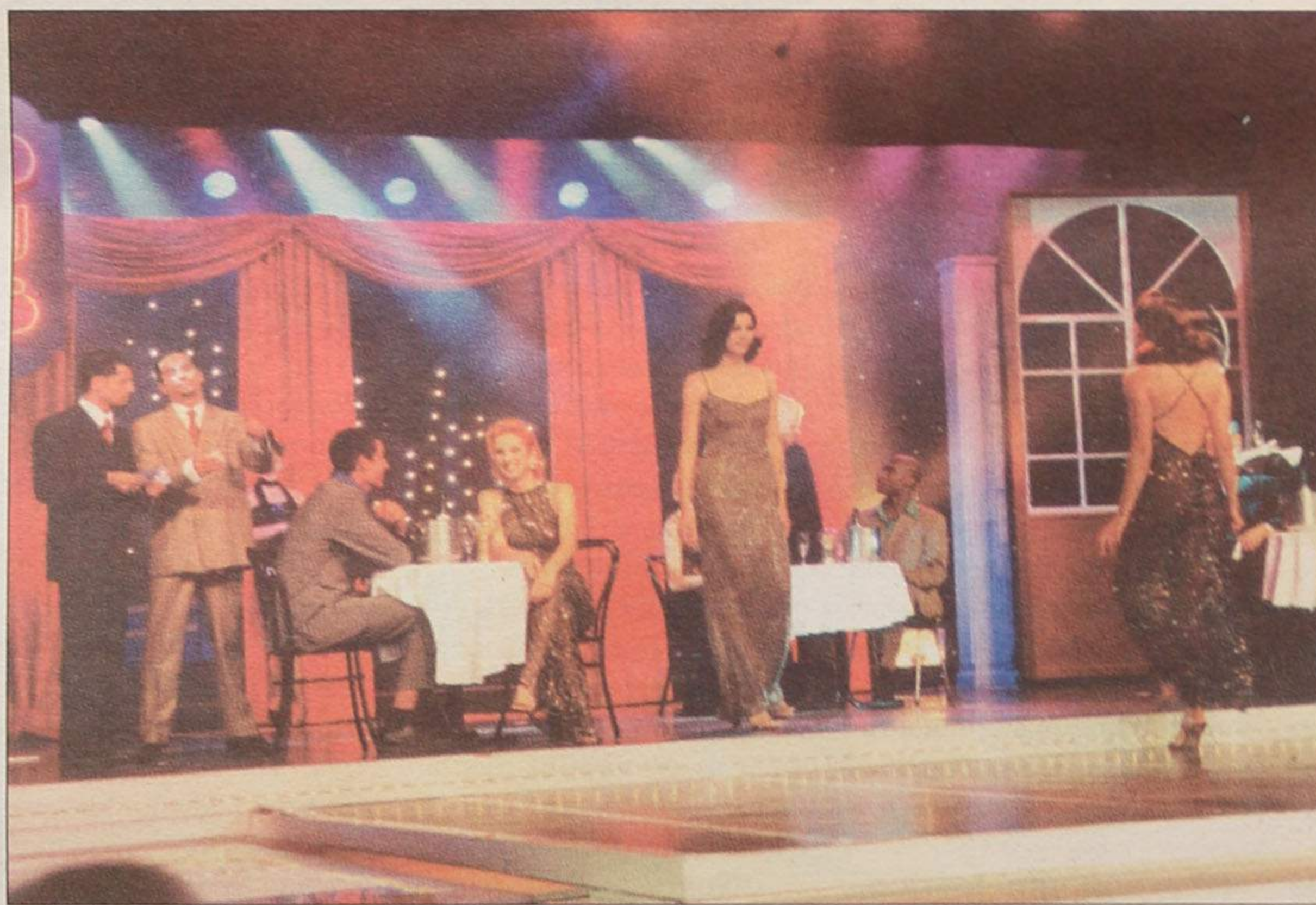

Dr. Carlos Barbosa, presidente do conselho de administração do «Correio da Manhã» - Arrependido!? Nem pensar! Este foi o melhor espectáculo de sempre. A nova sala do Casino Solverde é esplêndida e completamente diferente do Estoril. Gostei imenso de estar aqui e fomos muito bem recebidos pela organização, da Solverde, em especial, pelo dr. Manuel Violas. Carlos Barbosa admite que o espectáculo possa regressar a Espinho no próximo ano, no entanto diz que depende muito da RTP e de quem, no próximo ano transmitir o espectáculo. Infelizmente não somos nós a decidir.

Quanto à qualidade das concorrentes, o responsável pelo «CM» disse-nos que foi excelente e estavam muito bem preparadas. Achei que a coreografia era de grande categoria, talvez tenha sido a melhor de sempre. Foi um espectáculo muito vivo, com muita animação e a Tuna Académica da Universidade Moderna deu-lhe uma graça muito portuguesa.

Dr. Manuel Violas, presidente do conselho de administração da Solverde - Fiquei muito satisfeito com o espectáculo. Penso que foi uma conquista do Norte do Casino Solverde, que veio dignificar estes nomes e o da cidade de Espinho. Já há 15 anos que a Solverde vinha a apostar neste espectáculo, constituiu, por isso, um reforçar dessa aposta. Talvez tenhamos de novo este espectáculo no próximo ano.

José Mota, presidente da Câmara Municipal de Espinho - Este concurso teve grande importância para a cidade, para a sua promoção e das coisas boas que tem. Foi uma transmissão directa da RTP para todo o país e para o estrangeiro. Valeu a pena e é de louvar o esforço que foi feito pela Solverde e pelo seu presidente, dr. Manuel Violas. Embora a Câmara tenha colaborado com tudo o que lhe foi solicitado, a concessionária do jogo em Espinho fez, de facto um esforço notável.



# consagrou Icília Berenguel

ntar Portugal no concurso  
Miss Mundo.

Chegava o momento mais  
perado. A divulgação da  
ncedora. O erro indescul-  
vel do apresentador fez  
m que muitos (tel)espec-  
dores, mesmo sem instin-  
s detectivescos, "adivi-  
assem" o nome da vencedora.

Os prémios não se ficam  
por aqui. O primeiro  
lardão da noite foi atribuído  
a Cristina Silva. Esta  
va-iorquina, finalista do  
urso de Jornalismo, foi elei-  
pelas suas colegas Miss  
mpatia.

Quem bisou em questão  
prémios foi Kátia Fonse-  
A juntar ao título de pri-  
ira dama de honor, a estu-  
nte do curso de Gestão e  
arketing arrecadou o títu-  
de Miss Fotogenia, se-

gundo escolha dos fotógra-  
fos presentes.

## Um "show" animado

O espectáculo Miss Por-  
tugal esteve longe de se con-  
finar aos desfiles das candi-  
dadas. O "show", expres-  
samente concebido para o  
efeito, não desiluiu os pres-  
entes. Bem pelo contrário.  
O profissionalismo e a efica-  
cia foram uma constante  
desde o início.

Ao êxito do espectáculo  
não terá sido alheia a nume-  
rosa equipa que, semanas  
antes do evento, tratou de  
acertar todos os pormenores  
da organização de forma a  
que nada falhasse.

Figuras de primeiro pla-  
no da cena artística portu-  
guesa encarregaram-se de  
dar vida ao espectáculo: José



Carlos teve a seu cargo a alta  
costura, Xana Nunes encar-  
regou-se do desfile e Luís  
Caboco e João Zhoraide ti-  
veram a responsabilidade  
das danças.

Não podia ser mais aus-  
picioso o início da noite.  
Ainda antes do primeiro des-  
file, Ana Wilson - responsá-  
vel pela apresentação da pri-  
meira parte do espectáculo -  
mostrou que está em plena  
forma, ao integrar a primeira  
coreografia do "show".

Num ambiente inter-ga-  
láctico, - a fazer lembrar os  
filmes de Flash Gordon - as  
candidatas dançaram ao som  
de música "techno".

Som substancialmente  
diferente trouxeram os dois  
convidados da noite. O pri-

meiro, Gil do Carmo, teve o  
seu "baptismo" e o mínimo  
que se poderá dizer é que  
cumpru. Aliando o jazz ao  
fado, o filho de Carlos do  
Carmo conseguiu "aquecer"  
a assistência através de uma  
voz melodiosa aliada a gran-  
des ritmos.

Coube ao grupo algarvio  
"Entre Aspas" trazer a músi-  
ca pop para o concurso.  
"Uma pequena flor" e "Ele e  
ela" (velho êxito de Ma-  
dalena Iglésias) foram os  
temas interpretados pelo  
grupo liderado por Vi-  
vianne, uma luso-francesa  
que conseguiu empolgar a  
plateia.

Seguiu-se a coreografia

Cont. na pág. seguinte

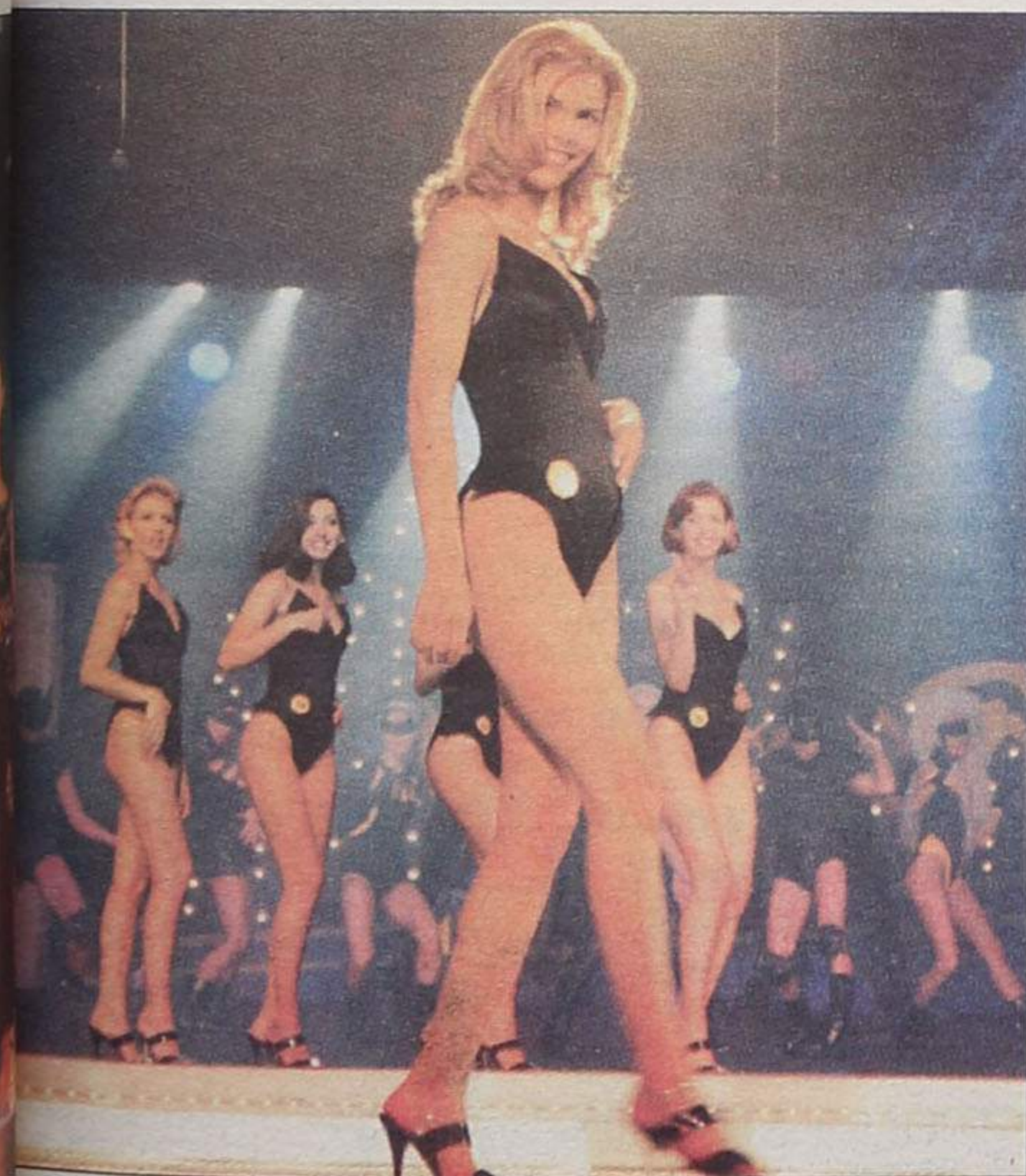

A vencedora do con-  
curso Miss Portugal 1982,  
Ana Wilson, era no final  
do concurso a personifi-  
cação da felicidade: Sabe  
muito bem voltar a parti-  
cipar na Miss Portugal  
ao fim destes anos todos.  
Parece que estou a fazer  
uma viagem no tempo, ao  
reviver todos os senti-  
mentos que tive há 15 anos  
trás.

Sem quaisquer laivos  
de saudosismos, Ana Wil-  
son considera que não  
existe comparação possí-  
vel entre o concurso actu-  
al e o do início da década  
de 80. Agora existe muito  
mais profissionalismo e  
planificação atempada do  
espectáculo.

A ex-miss, que dirige  
actualmente uma escola  
de modelos e manequins  
com filiais em Lisboa e na  
Figueira da Foz - a abertu-  
ra de um novo estabeleci-  
mento na zona do Porto  
deverá ocorrer até final  
do ano -, é da opinião que  
a vencedora vai necessi-  
tar **desaber escolher com  
muita calma quais as pro-  
postas que deve escolher  
entre as dezenas que, cer-  
tamente, lhe vão fazer. É  
necessária muita cabeça  
fria para evitar os erros.**

Fernanda Silva, Miss  
Portugal 1991 - Este es-  
pectáculo foi completa-  
mente diferente daquele  
onde participei. Muitas  
coisas evoluíram a nível  
técnico. O guarda-roupa  
e a nível de costureiro,  
esteve muito melhor.  
Acho que em termos de  
televisão esteve muito  
melhor do que nos outros  
anos. Acho que o facto de  
se ter feito a eleição em  
Espinho foi uma boa mu-  
dança. Trata-se de uma  
sala e de um público dife-  
rentes.

Adriana Iria, Miss Por-  
tugal 1994 - O meu ano  
foi inesquecível, mas, de  
facto, este ano foi excep-  
cional. Penso que a esco-  
lha foi muito difícil. O es-  
pectáculo, em termos de  
produção, destacou-se  
muito mais.



# Miss Portugal/97

Cont. da pág. anterior

mais conseguida da noite. No ambiente de Chicago e New York dos anos 30, o grupo de bailarinas e as candidatas reproduziram na íntegra os famosos tempos da "Lei Seca" em que imperavam os "gangsters". Al Capone e Dick Tracy foram as duas grandes figuras do "show", no qual Humberto Bernardo e Fernanda Silva, Miss Portugal, não resistiram a entrar.

A sobriedade foi a imagem de marca das vestes das candidatas. Os desfiles em vestidos de noite e os fatos de banho caracterizaram-se pelo bom gosto e discrição, realçando deste modo a beleza natural das candidatas.

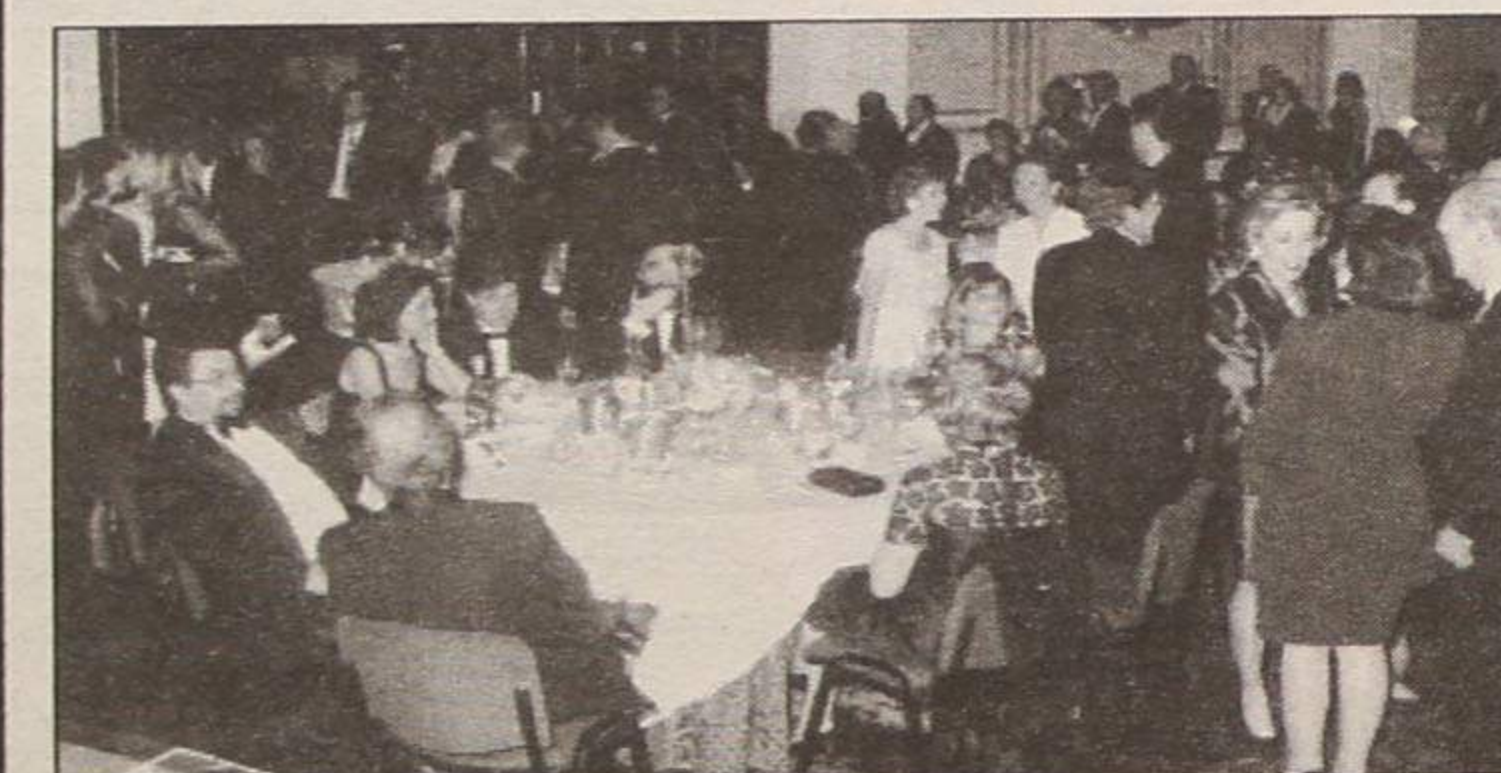
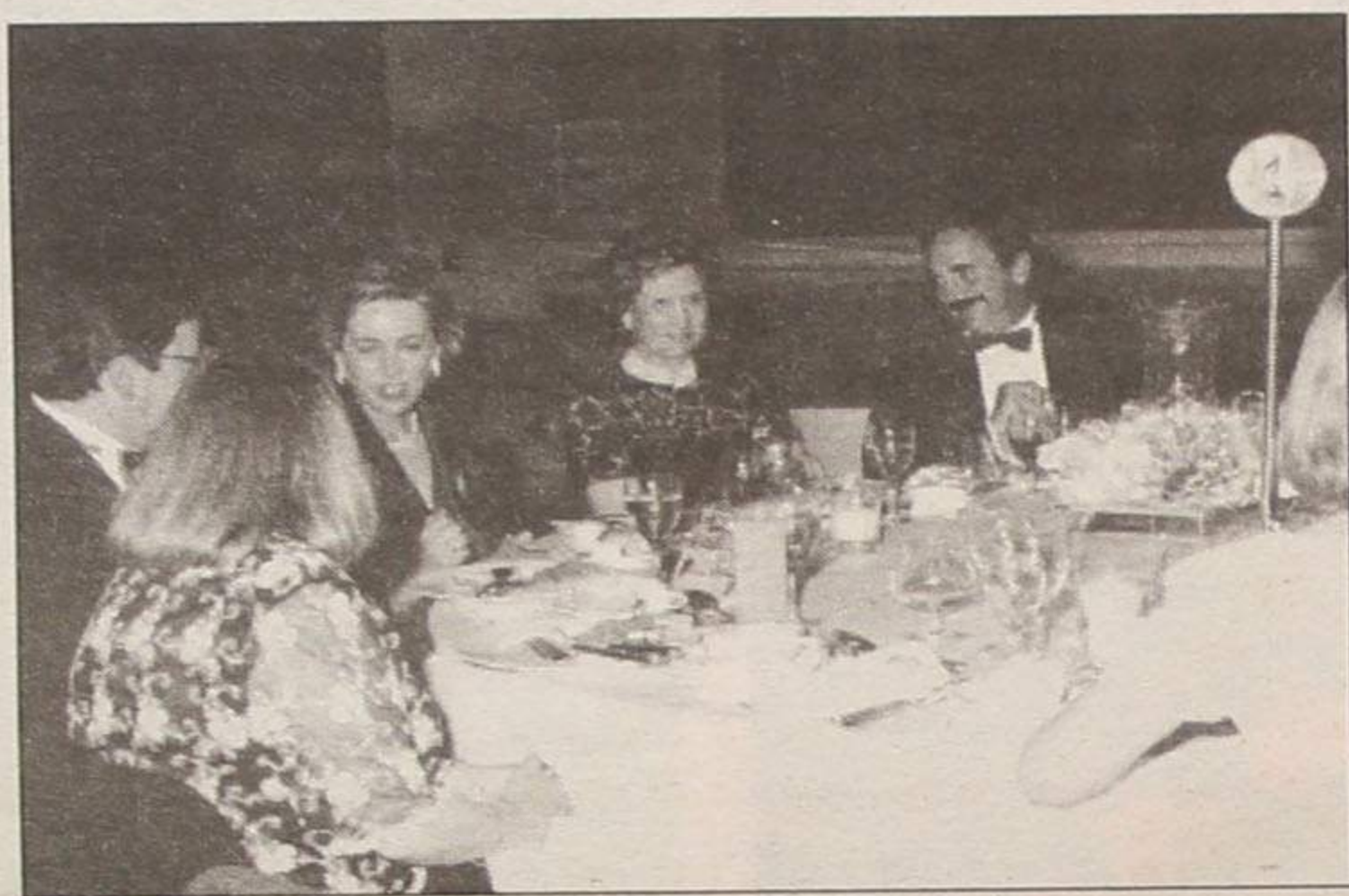

## Miss Portugal 97 é "poveirinha de raiz" "Terei muito orgulho em representar o nosso país"

A Miss Portugal 97, Icília Berenguel estava muito feliz com a vitória que alcançou e reconheceu que a partir de agora tudo na minha vida vai ter de mudar um pouco. Vou ter uma grande responsabilidade às minhas costas: representar a beleza portuguesa. Aquilo que farei com maior prazer e orgulho é representar da melhor maneira a Bandeira Nacional.

Para a Miss Portugal 97 a cidade de Espinho já está no meu coração. Com este, será mais um dia para eu recordar e, a cidade ali ficará, num cantinho, para sempre...

Como vai encarar o facto de a sua família ter de ficar um pouco longe de si?

Estará longe dos olhos, mas muito perto do coração.

Teve oportunidade para apreciar o espectáculo que envolveu este concurso?

Tive a oportunidade de apreciar tudo, uma vez que ensaiamos durante vários dias. Consegui perceber-me da grandiosidade deste espectáculo.

Quando o Humberto Bernardo a anunciou como segunda Dama de Honor, o que sentiu?

Fiquei contentíssima. Fiquei mais atrapalhada quando ele disse que se tinha enganado.

Quando ele lhe retirou a faixa, o que pensou?

Não sei! Fiquei confusa e "em branco".

Qual foi a melhor sensação?

Foi quando soube que era Miss Portugal 97.

Que mensagem gostaria de deixar às gentes da Póvoa do Varzim?

Tudo o que lhes quero dizer é que sou poveirinha de raiz e é com muito orgulho que estou aqui a representar o nome da minha cidade.

Qual a mensagem que gostaria de deixar a toda a gente?

O povo português é um pouco descrente em tudo aquilo que pretende conquistar. Por isso, digo FORÇA, porque há muitas coisas que é possível alcançar. É necessário haver muita força de vontade e tentar conquistá-las.

### O orgulho do namorado

Para o namorado, Pedro, a vida, a partir de agora vai ser a continuação de um sonho.

Penso que a Icília deu um grande passo e concretizou uma ambição que tinha já há muito tempo. Tenho um enorme orgulho nela e por ter vivido um momento destes.

Pedro confessa que estes dois meses foram constituídos por momentos muito difíceis pelo facto de ter ficado longe de sua paixão.

O namorado da Miss Portugal 97 revelou-nos que este sonho já era partilhado por ambos há muito tempo. Apesar de tudo - prosseguiu - fiquei bastante satisfeito com



a dedicação e coragem que ela demonstrou.

E concluiu: Sempre procurei dar-lhe todo o meu apoio.

### Vítor Berenguel: "espero que cumpra a responsabilidade confiada"

O pai de Icília, Vítor Berenguel, estava emocionado, mas estava bastante feliz. Embora reconhecesse que todas as candidatas eram bastante fortes, no meu íntimo tinha uma certa esperança de que a minha filha viesse a vencer.

Como foi a sua reacção após a escolha de sua filha?

Foi boa porque preparei-me para isso. Só espero que ela cumpra na íntegra a responsabilidade que agora lhe foi confiada.

O que lhe vai dizer?

Que tenha muita garra e que seja feliz.

Como vai ser a sua vida na Póvoa do Varzim a partir de agora?

Com mais responsabilidade.

### Isaura Berenguel: "o sacrifício valeu a pena"

Para a mãe, Isaura Maria Berenguel, o seu sentimento é de muita felicidade. Tinha uma certa esperança que ela vencesse - confessou -, so-

bretudo porque acreditava nela. Foi isso que me levou a apostar nela e a apoiá-la em todos os sentidos.

O que lhe disse quando ela lhe anunciou que vinha participar no concurso de Miss Portugal?

Vai para a frente e dá o teu melhor.

Custou-lhe muito ter passado dois meses sem a sua filha?

Custou-me imenso. Telefonava-lhe todos os dias e tinha muitas saudades dela. Mas acho que esse sacrifício valeu a pena.

O que lhe vai dizer a seguir?

Vou continuar a dar-lhe força, tentando apoiá-la o melhor que for possível.

A sua vida na Póvoa do Varzim vai ser diferente?

A minha vida vai ser igual àquela que era. A dela é que se irá alterar.

Fernanda Alves, Miss Internacional e membro do júri - Em cada ano que passa, o concurso é um pouquinho diferente. Houve grande dificuldade em escolher a mais bonita. No entanto, estou muito satisfeita com a escolha que foi feita. Foi aquela que brilhou um bocadinho mais nesta noite, que venceu.

A Miss Internacional acompanhou as candidatas no dia-a-dia, o que fez com que as conhecesse interiormente e ficou satisfeita pelo facto de a 1ª Dama de Honor ser natural da África do Sul, sua terra natal.

Luís Esparteiro, actor - Penso que o espectáculo correu muito bem e para mim foi uma experiência muito enriquecedora, pelo facto de ter feito parte do júri. O actor não costuma faltar a um espectáculo de eleição das misses, mas desta vez, pela atenção que teve de dispensar, não pude apreciar a qualidade do espectáculo. Estava mais interessado em classificar as candidatas. Luís Esparteiro revelou ainda que na escolha da miss, houve unanimidade por parte do júri.

José Carlos, estilista - Trabalhamos bastante para oferecer um bom espectáculo. Há seis anos a esta parte temos vindo a trabalhar para este tipo de espectáculos, procurando fazer sempre o melhor possível, de acordo com a evolução da moda. As candidatas têm sido excelentes, o que, só por si, nos facilitou o trabalho. Foi a primeira vez que saímos de Lisboa para a eleição e acho que as coisas correram muitíssimo bem. Penso que é para repetir...

## Dr. Vitor Hugo

MÉDICO DENTISTA

SAMS - S. QUADROS - C.G.D. - ACASA - P.S.P.

Rua 19 nº 342 - 1ª Sala 4 - Telef. 731 27 70  
E S P I N H O



No dia 8, na Baía

## Concurso de Nadadores-Salvadores oferece uma moto de água

Vai realizar-se na Praia da Baía, em Espinho, no próximo dia 8 de Junho, o I Concurso de Nadadores-Salvadores, que terá como aliciante primeiro prémio, uma moto de água, o segundo, 200 mil escudos e o terceiro, 100 mil escudos.

Esta prova é destinada a nadadores-salvadores, devidamente credenciados, que tenham as suas quotas do Instituto de Socorros a Náufragos em dia.

O concurso, numa primeira fase de selecção, é constituído por uma prova de atletismo na areia da praia, uma prova de natação e termina, novamente, com uma corrida. Esta primeira fase decorrerá da parte da manhã, a partir das 9h30. À tarde será apurado o grande vencedor, com uma prova que incluirá salvamento e que será avaliado por um júri, com competência para fazer este tipo de apreciação.

Este concurso é uma orga-



### 1º CONCURSO DE NADADORES SALVADORES PRAIA DE ESPINHO

8 de Junho pelas 10 horas



**1º Prémio : uma moto de água**  
**2º Prémio : 200 000\$00**  
**3º Prémio : 100 000\$00**  
**4º Prémio : 50 000\$00**  
**5º/6º Prémio : 25 000\$00**  
**7º/10º Prémio : 10 000\$00**

**Prémios de presença a todos os participantes**

Inscrições: Piscina Dourival  
Bombeiros Espinho  
Bombeiros Aguda

Apoios:  
Câmara Municipal de Espinho  
I.S.N.  
Bombeiros Espinho e Aguda  
Governo Civil de Aveiro

**ORGANIZAÇÃO DA PISCINA DOURIVAL**  
Telefone nº 765.13.08

praças, servindo, inclusive, para tirar **algumas conclusões.**

Para levar a cabo esta ini-

ciativa, a organização contou com os apoios da Câmara Municipal de Espinho, Governo Civil de Aveiro, Instituto de Socorros a Náufragos

e Bombeiros Voluntários de Espinho e da Aguda. As inscrições estão abertas até à véspera, nos Bombeiros de Espinho e da Aguda e em diversos quartéis dos "soldados da paz" espalhados pelo país.

## Recenseamento eleitoral encerra em 31 do corrente

Como temos vindo a informar, o período de recenseamento eleitoral encerra em 31 do corrente mês em todo o país, e destina-se a todos os cidadãos maiores de 18 anos ou que completem essa idade até àquela data. O recenseamento destina-se também aos indivíduos que embora já inscritos, tenham mudado de residência para outra freguesia.

No concelho de Espinho as quatro Juntas de Freguesia funcionam com horários diferentes para esse fim:

**Espinho** - De segunda a sexta feira, entre as 14 e as 17 horas; aos sábados, entre as 9 e as 11h45; no último dia do mês, o horário será alargado das 9 às 11h30 e das 15 às 18 horas.

**Guetim** - Às terças feiras, das 19 às 21 horas; aos sábados, entre as 17 e as 19 horas.

**Paramos** - Todas as terças, quintas e sextas feiras, das 19 às 21 horas.

**Silvalde** - Às segundas, quartas e quintas feiras, entre 9h30 e 12h30 e das 15 às 17 horas; às terças e sextas feiras, entre as 15 e as 20 horas.

Os cadernos eleitorais serão publicados de 11 a 25 de Junho próximo.

## Espinho cidade limpa



*Espinho, cidade limpa, é outra coisa* - é um dito publicitário que se pode ler em muitos sítios, um convite aos espinhenses que cuidem da imagem da sua cidade, que é o mesmo que cuidar de si da sua imagem pessoal

Veja o leitor a fotografia junta que não

retrata um qualquer lugar escondido e desabitado; é da rua 23, esquina com a esplanada. No sábado passado e eram 15 horas - nesta terra que José Mota classificou como a "cidade mais bonita do mundo".

Outros comentários, para quê?

## CDU contesta acordo da Câmara com a EN

**Da Comissão Política Concelhia de Espinho da Coligação Democrática Unitária recebemos o seguinte comunicado:**

"No passado dia 9 de Maio de 1997, contrariando uma sua deliberação anterior, a Assembleia Municipal de Espi-

nho (com os votos do PS, CDS-PP e PSN) aprovou um novo contrato de renovação da concessão de distribuição de energia eléctrica de baixa tensão a iniciar-se no próximo mês de Setembro e para vigorar até Setembro do ano 2017.

Tal contrato está redigido com alguns pontos obscuros que importava aclarar e, se possível, melhorar em favor do nosso concelho. Nesse sentido, CDU e PSD propuseram que a redacção do texto do contrato fosse melhorada e a CDU propôs que uma delegação da Assembleia Municipal fosse recebida pela Electricidade do Norte para expor as nossas preocupações, procurar melhorar a redacção e tentar um acordo mais favorável a Espinho.

Incompreensivelmente, o senhor Presidente da Câmara, que numa sessão anterior tinha afirmado publicamente que ele não conseguia negociar melhor mas que aceitava que outros pudessem fazer melhor, opôs-se encarnadamente a que a Assembleia Municipal de Espinho pedisse uma audiência à EN, S.A. para debater o novo contrato e, obediamente, os deputados municipais do PS, PP e PSN opuseram-se à audiência e à alteração do texto do contrato proposto. E as propostas da CDU e do PSD foram rejeitadas por maioria.

Que segredos guardam José Mota e PS que não querem que a Assembleia e a população saibam? Porque não querem que a Assembleia vá falar com o conselho de administração da Electricidade do Norte (EN, S.A.)? De que tem medo?

Porque nunca foram fornecidas ou exibidas aos deputados municipais (ou aos vereadores) quaisquer actas das reuniões havidas sobre o assunto e o presidente da Câmara e a EN, S.A.?

Porque nunca foi mostrada qualquer correspondência da nossa Câmara a propor cláusulas contratuais favoráveis a Espinho? Porquê tanto segredo?

Era necessário corrigir uma ilegalidade (exclusão da Assembleia Municipal a quem cabe autorizar a concessão), definir que não se vencem quaisquer juros nos próximos 40 anos e acautelar devidamente o que vai suceder em 30 de Setembro do ano 2017 para que o município não seja surpreendido com uma dívida encoberta superior a 8 milhões de contos.

Todavia, José Mota e os deputados municipais do PS, PP e PSN não aceitam que se mexa uma vírgula nem admitem que a Assembleia Municipal converse com o Conselho de Administração da Electricidade do Norte sobre o contrato.

Os deputados do PS, PP e PSN demitiram-se (como de costume) de exercer o seu poder/dever legal de fiscalizar a actividade da Câmara e procurar o melhor para Espinho.

Para que serve votar em deputados veneradores que têm medo de exercer os seus poderes legais?

A CDU lamenta o comportamento das outras forças políticas e continuará a lutar por uma Assembleia Municipal independente do executivo, viva, atenta e actuante na defesa das populações e do nosso concelho."



nização das piscinas Dourival, sediadas no Olival, que pretendem desta forma **alertar os órgãos responsáveis para a segurança nas nossas**

ciativa, a organização contou com os apoios da Câmara Municipal de Espinho, Governo Civil de Aveiro, Instituto de Socorros a Náufragos

### Vendedores/Comissionistas ADMITEM-SE

Para o ramo de Brindes Publicitários de preferência c/ experiência. Com ou sem viatura

Para marcação de entrevistas das 15h00 às 17h00 - Telef. 7312506



## SÍMBOLO

BRINDES PUBLICITÁRIOS  
SERIGRAFIA ESTAMPARIA TAMPOGRAFIA  
BONÉS • T-SHIRTS

AUTOCOLANTES • ESFEROGRÁFICAS • ISQUEIROS  
PORTA-CHAVES • RELÓGIOS • ARTIGOS EM PELE  
E TUDO O QUE A SUA OU A NOSSA IMAGINAÇÃO...

HÁ PUBLICIDADE QUE ATÉ METE IMPRESSÃO

Rua 26 Nº 942    7312506    ESPINHO

### Armações

Lentes de Contacto  
Óculos de Sol

MARCAMOS CONSULTAS PARA MÉDICO OFTALMOLOGISTA

EXIJA OS CUIDADOS DE UM PROFISSIONAL OS SEUS OLHOS VÃO VER A DIFERENÇA

TESTE DE VISÃO GRATUITO

Ângulo Ruas 21 e 18 - tel: 7314867 - ESPINHO

VISÃO 21



optica médica



**ANÚNCIOS**

**ADVOGADOS**

MARIA DO CÉU SANTOS-Rua 18 n.º 582-2.º Esq.º - Sala 1. Telef: 731 21 00-4500 Espinho.

Dr. J. MOREIRA DE SOUSA-Advogado-Escritórios: Rua 23 n.º 773-1.º Dt.º Telef: 7313535 c/ Fax (02) 722022.

**ALUGUÉIS**

ALUGA-SE GARAGEM FECHADA EM ESPINHO, NA RUA 19. Telef: 722568.

ALUGO APARTAMENTOS T0, T1, T2 E T3. Totalmente equipados. TV Satélite, telefone, garagens, limpezas. Rua 62 n.º 156. Telef: 7310851/2. Fax: 7310853.

ALUGAM-SE QUARTOS, c/ casa de banho privativa, c/ cozinha, pequeno almoço, tratamento de roupa e garagem. Telef: 720002 ou 728972.

ALUGA-SE LOJA NO EDIFÍCIO PALMEIRAS, c/ 67m2, frente à Pastelaria Toneca. Telef: 72 06 05.

PRECISAM-SE APARTAMENTOS MOBILADOS e equipados para quadros superiores de Empresa Multinacional. Dão-se referências. Telef: 2000435/60.

ARMAZÉM C/ 32 m de comprimento e 9,5 de largura. Telef: 723931.

ESCRITÓRIOS EM FASE DE ACABAMENTO C/ cerca de 25m2 Rua 19. Centro de Espinho. Telef: 02-720765 (contactar parte de tarde).

ALUGA-SE CASA TIPO T3- fundo de quintal-Anta. Telef: 725217.

CARAVANA PARA CAMPISMO, PLUMA, 2 quartos ou 1 quarto + 1 sala + W.C. + cozinha. Das 15 às 19 horas. Telef: 7312506 (horas de expediente 2.º a 6.º). Telef: 723233 (outros horários + sábado e domingo).

ÓPTIMO APARTAMENTO-todo equipado. No centro da cidade, temporariamente. Telef: 723647.

APARTAMENTO T2 Na Rua 35 c/ Rua 8. Telef: 056-364935.

MORADIA C/ 4 ASSOALHADAS, cozinha, banho, garagem. Em Souto-Silvalde. Contactar (horas de expediente) Telef: 722022 ou 7313535.

**MÉDICO**

DORES, EMAGRECIMENTO E STRESS- DR. AKIRA Onkyu. Massagem-Shiatsu. Acupunctura. Centro de Medicina Preventiva de Espinho. Rua 16 n.º 82. Telef: 7314961.

**OFERECE-SE**

SENHORA LIVRE, para serviços domésticos, passar a ferro, costura ou governar casa. Dias ou manhãs. Telef: 7310134 ou 7323650.

**OUROUSADO COMPRA E VENDA**

PRATAS, JÓIAS, MOEDAS, LOUÇAS, ANTIGUIDADES. Edifício Palmeiras-Rua 27 n.º 193 - Espinho. Telef: 7314933(dia). Telef: 7625736 (noite).

**PASSA-SE**

GARAGEM REPARAÇÕES GERAIS-MECÂNICAS. Eléctricas. Bate-chapas. Pintura. Contactar: 7313701.

**PRECISA-SE**

EMPREGADA PARA BAR EM ESPINHO. Contactar Telef: 7314339.

RAPAZES PARA METALURGICA em Espinho. Escolaridade obrigatória regularizada. Carta detalhada e n.º de telefone ao n.º 6027 deste jornal.

AJUDANTE (F) DE COZINHA. Telef: 7313559.

**SELOS**

COMPRO-NOVOS E USADOS-COLECÇÕES-LOTES, etc. Também cartas antigas. Vou a casa. Mário M. Sousa. Rua da Costa n.º 572-4445 Ermesinde. Telef: 02-9741494.

**SERVIÇOS**

ESTAÇÃO DE SERVIÇO EDNESER/ lavagem manual/1.000\$00/atendimento personalizado Rua das Indústrias 217 ao Monte Lirio. Junto à Leira da Relva - Telef: 7311095.

ESTÚDIOS-LABORATÓRIO-VITOR LANCHIA - Passagem de filmes de Super 8mm para cassetes vídeo. Passamos para o nosso sistema, cassetes de vídeo que lhe enviemos do Brasil, USA, França ou qualquer outra parte do mundo. Telef: (02) 725344. Telemóvel: 0936381912.

ESTOFADOR-Restauro de todo o tipo de sofás, cadeiras, etc. Orçamentos grátis. Telef: 72 40 90.

FISTECA-FISCALIDADE E TÉCNICA DE CONTAS, LDA. Contabilidade-Fiscalidade-Gestão-Informática. Av. 24 n.º 1019, 3.º Sala J-Telef:7314141. Telem: 0931 741129.

**VENDAS**

ESPINHO: T2-T3-T4 NOVOS NO CO-RACÃO DA CIDADE, com aquecimento central, caixilharia dupla, e muito mais!... DESDE 18.500c. NORTALGARVE-LIC.º N.º 483-AMI. Tel.(02) 7310257.

ESPINHO: T3 COMO NOVO, no centro da cidade. SOMENTE 19.000c. NORTALGARVE-LIC.º N.º 483-AMI. Tel. (02) 7310256.

ESPINHO: CENTRO T2 RECUADO, óptima localização, completamente remodelado e mobilado c/ requinte. TUDO SÓ CUSTA! 16.000c. NORTALGARVE - LIC.º N.º 483-AMI. Tel. (02) 7310256.

ESPINHO: T3 + 1, NA AV. 8, COMO NOVO, acabamentos de luxo. C/ banheira de hidromassagem, fogão de sala, arrumos, etc. 34.000 (neg.) NORTALGARVE-LIC.º N.º 483-AMI. Tel. (02) 7310257.

JUNTO A ESPINHO: T3 RECUADO, c/ 150m2, mais terraço c/ 40m2, varandas, fogão de sala, 3 banhos e vistas panorâmicas para a cidade e o mar! SÓ: 20.000c. NORTALGARVE-LIC.º N.º 483-AMI. Tel.(02) 7310257.

APARTAMENTO T2-RECHOUVA-V.N.GAIA. Telef: 7128946 ou 7628050.

VENDE-SE T3 EM FRENTE ao edifício do Tribunal. Só: 15.500contos. Informa telef: 720371.

GOLF CL + PRETO. 5 portas, tecto abrir. Ano: 1991. Preço: 1.100 Cts. Contactar: Telem: 0931448614.

APARTAMENTO T3 Em Espinho-Particular. Telef: 720891 a partir das 19 horas.

CASA TERREA EM MACEDA-Nova, c/armazém, quintal, jardim. Preço a combinar. Telef: (056) 792993.

T2/T3-novos, a 3 Km de Espinho c/ financiamento garantido, DESDE: 12.500C. IMO 24 - Lic.º N.º 1602 - AMI. Tel: 7313829/4904.

ESPINHO: NEGÓCIO DA SEMANA: T4 Duplex, último andar c/ elevador vistas lindíssimas e lugar de garagem. SOMENTE: 23.000c. IMO 24 - Lic.º N.º 1602 - AMI. Tel: 7313829/4904.

ESPINHO: T3 Novos, grandes areas, caixilharia dupla, video porteiro, acabamentos de 1.º DESDE: 25.000c. IMO 24 - Lic.º N.º 1602 - AMI. Tel: 7313829/4904.

ESPINHO: T2, usado, caixilharia dupla, localização central, só visto. 16.000 c. IMO 24 - Lic.º N.º 1602 - AMI. Tel: 7313829/4904.

CASA C/ CAVE, 1.º ANDAR E CHALÉ-Rua Montemor n.º 97-Grijó (próximo Mosteiro de Grijó). C/ 450 de construção. Total terreno 1.600 de área c/ quinta e árvores de fruto. Preço a combinar. Informa o proprietário. Telef: 723338.

MÓVEIS DE COZINHA-Fogão. Loica casa de banho. Muito bom estado. Motivo obras. Rua 12 n.º 583-2.º Esq. Telef: 9012531 ou 722357.

T2+1-Novo, lugar de garagem, arrumos, 2 W.C., sala com lareira, Sul/Poente, vistas para o mar, próximo de Espinho. Só: 17.000Ct. Paulo Sérgio-Propriedades Lic.º 824 AMI. Telef: 783 00 42 - 783 86 80.

Sr. Investidor Vende-se Loja, com + ou - 50m2, alugada há 9 anos, renda - 65.700\$00. Preço ocasião - 5.900Ct. Paulo Sérgio-Propriedades Lic.º 824 AMI. Telef: 783 00 42 - 783 86 80.

T3 Duplex-No centro de Espinho. Com + ou - 200m2, com 2 anos de uso, Nascente/Poente, garagem privativa. Preço de momento. Paulo Sérgio-Propriedades Lic.º 824 AMI. Telef: 783 00 42 - 783 86 80.

T2 GRANJA-com garagem, construção de luxo, aquecimento central, excelente oportunidade. Preços a partir de 14.500Ct. Paulo Sérgio-Propriedades Lic.º 824 AMI. Telef: 783 00 42 - 783 86 80.

**“Mão pesada” para condutor alcoolizado**

Sessenta dias de prisão, remíveis a 72 mil escudos de multa, e apreensão da carta por seis meses. Esta foi a multa decretada pelo tribunal a um trolha de Ovar de 38 anos por conduzir uma viatura automóvel sob influência de álcool no sangue (taxa de 1,32 g), o que viria a estar na origem da ocorrência de um acidente de trânsito, no qual o referido condutor foi dado como culpado.

A PSP local identificou ainda dois jovens de 20 anos acusados de praticarem furtos de jantes de automóveis e diversas peças de ciclomoteres. Os dois indivíduos “entretinham-se” também a roubar gasolina de automóveis.

**Regimento da Cavalaria 5 organiza confraternização**

O Regimento da Cavalaria 5 de Aveiro vai levar a efeito no dia 1 de Junho uma sessão de confraternização. A concentração terá lugar pelas 10 horas da manhã no quartel e será seguida de um almoço. Os contactos poderão ser feitos através do semanário “O Aveiro” (034-26014) e de Alfredo Almeida (034-22545).

**À Paróquia local Moto Clube de Espinho oferece cadeiras de rodas**



O Moto Clube de Espinho ofereceu duas cadeiras de rodas à Paróquia espinhense, na sequência dos 70 mil escudos angariados numa concentração de “motards” realizada na Serra da Estrela. A colectividade local foi uma das contempladas com uma verba, pelo que resolveu fazer o donativo à Paróquia, que se comprometeu a entregar as referidas cadeiras de rodas a quem mais necessitar.



“Congresso” evangelista chegou ao fim - Terminou no domingo o programa “Espinho Cidade Mundial do Evangelismo 97” que, durante 15 dias, foi transmitido via satélite para o mundo inteiro. Os colóquios realizados diariamente causaram inusitado entusiasmo, como o comprovam as constantes “lotações esgotadas” no amplo auditório da Igreja Adventista local.

No dia 30

**Concerto de Primavera no Teatro S. Pedro**

A Banda de Música da Cidade de Espinho vai realizar, no próximo dia 30, pelas 21h30, no Teatro S. Pedro, um Concerto de Primavera, que conta com o patrocínio da Junta de Freguesia de Espinho.

Trata do primeiro de uma série de concertos a serem levados a efeito durante este ano e que terão como maestro, Rodolfo Campos.

Entretanto, a Banda de Música prepara já o concerto de abertura das comemorações do dia da cidade, que terá lugar no dia 15 de Junho, no Casino Solverde, onde colaboram a Câmara e a Junta de Espinho.

Para este espectáculo, a colectividade espinhense irá contar com as participações dos orfeões do Porto, da UAP, Coats & Clark, Cerâmica de Valadares e Espinho.

**Sinfonietta apresentada na Igreja de Espinho**

A Escola Profissional de Música de Espinho está a organizar um espectáculo para o dia 25, às 21h30, na Igreja Matriz de Espinho, a Sinfonietta - Orquestra interescolar do Norte, que, sob a direcção de Omri Hadari, interpretará a cantata nº4, de J.S. Bach, sendo solista o contratenor João Carlos Soares, a cantata nº 82, com a participação do Coral de Letras da Universidade do Porto e a Sinfonia nº2 de Saint-Saens.

A Sinfonietta é um projecto fundado pela Escola Profissional de Música de Espinho e pela Escola Superior de Música e das Artes do Espectáculo, aberto a todas as escolas e jovens instrumentistas da região Norte.

**Acção de Formação em Paramos “A Criança e os Contos de Fadas”**

O Centro Social de Paramos vai realizar nas suas instalações, no próximo dia 31 de Maio, das 9.00 às 12.30H, uma Acção de Formação, subordinada ao tema “A Criança e os Contos de Fadas”, com a orientação do dr. Júlio Sousa.

A acção destina-se a todos os profissionais da educação.

**Organizado pela Câmara Municipal Concurso fotográfico “Espinho terra de cor”**

A Câmara Municipal de Espinho está a promover, até ao dia 9 de Junho, um concurso fotográfico intitulado “Espinho terra de cor”.

O concurso está aberto a portugueses e estrangeiros, cujos trabalhos deverão ter uma dimensão mínima de 15 por 20 centímetros.

Para além da posterior exposição dos trabalhos admitidos pelo júri de selecção, decorrerão actividades paralelas, das quais se salientam “workshops”, cursos, projecções, debates e palestras.

Os prémios serão entregues aos três primeiros classificados, no valor de 100, 60 e 40 contos, respectivamente.

**Jogos Sem Barreiras na freguesia de Anta**

O Grupo Cultural e Recreativo Semente vai levar a efeito, no próximo dia 1, pelas 15 horas, no Souto de Anta, os XI Mini Jogos Sem Barreiras

Participarão nestes jogos os alunos das Escolas do 1º ciclo do Ensino Básico do nosso concelho.

No final dos jogos, a organização irá proceder a uma entrega de troféus.



Luis Filipe & Irmão

**Comunicamos a todos os nossos clientes que encerraremos no próximo dia 30 de Maio. Reabriremos no dia 2 de Junho.**



Neste fim-de-semana

## Espinho acolhe mundial de esgrima

A nave desportiva polivalente vai ser palco, nos dias 24 e 25 de Maio, do Torneio Internacional do Porto, prova de esgrima, na categoria de florete masculino, pontuável para a Taça do Mundo da modalidade.

A sessão de boas-vindas terá lugar já amanhã, sexta-feira, pelas 21h30. A competição iniciará-se às 9h30

de sábado e desenrolar-se-á até às 17h30, altura em que serão entregues os troféus e medalhas.

Estarão em acção uma centena de atletas, provenientes da Alemanha, Austria, Espanha, França, Grã-Bretanha, Dinamarca, Holanda, Itália, Portugal, Eslováquia, Moldova, Ucrânia e Estados Unidos da América.

## Captação de atletas no Sp. de Espinho

A primeira fase de captação de jovens atletas para o futebol juvenil do Sporting de Espinho já tem datas marcadas: irá decorrer de 26 de Maio a 16 de Junho no parque desportivo do clube (junto ao Oporto Golf Club).

Os horários serão os seguintes:

juniores - terças e quintas-feiras, das 19 às 20 horas; juvenis - terças e quintas-feiras, das 20 às 21 horas; iniciados - segundas e quartas-feiras, das 19 às 20 horas; infantis - segundas e quartas-feiras, das 20 às 21 horas; escolas - sextas-feiras, das 19 às 20 horas.

## Oceano Espinho Clube organiza provas de surf

A APAM, através do Oceano Espinho Clube, vai realizar nos dias 24 e 25, a 1ª Etapa do Nacional Open - Longboard Classic 97 e o 2º Circuito

Nacional Kneeboard 97. As provas, que vão desenrolar-se na praia a sul da Rua 23, integram o calendário nacional da Federação Portuguesa de Surf.

### Futsal

## Novasemente vence em Vagos

Após duas derrotas que ditaram o afastamento da Novasemente das meias finais do campeonato nacional da 1ª divisão de Futsal, o reencontro com as vitórias aconteceu no passado sábado, no pavilhão municipal de Vagos, frente à equipa local do Lobitos.

O jogo foi cheio de emoção, com ambas as equipas a entregarem-se totalmente, beneficiando o espectáculo. A Novasemente adiantou-se no marcador a meio do primeiro tempo, após uma série de oportunidades perdidas, numa bonita jogada de entendimento ao "primeiro toque".

A equipa local reagiu e chegou ao empate por falta de atenção defensiva dos espinhenses, ainda antes do intervalo.

Na segunda parte, o jogo baixou de velocidade, com maiores cuidados defensivos. Contudo, o golo da vitória chegou apenas a quatro minutos do fim, na marcação de um pontapé de canto, que veio trazer justiça no marcador, face às inúmeras oportunidades falhadas pela turma de Esmojães.

Com este resultado, fica em aberto a disputa pelo segundo lugar, que ficará decidido no último jogo, já no próximo domingo, pelas 17 horas, no pavilhão de S. Paio de Oleiros, frente à equipa do Grupo Desportivo de Chaves, onde apenas a vitória interessa à Novasemente.

A segunda posição afigura-se bastante importante, devido à junção, já na próxima época, do futsal com o futebol de cinco, já que a classificação final irá ditar as equipas que vão ficar nos campeonatos nacionais.

A equipa alinhou: Rui Belo, Zagala, Marco Bi e Melo (1) Jogaram ainda: Mário Rui, Toni e Neca (1)

De 6 a 16 de Junho

## Torneio de vólei amador na praia da Baía

A Câmara Municipal de Espinho, com a colaboração da Federação Portuguesa de Voleibol, vai promover torneios nocturnos de vólei de praia, de 6 a 16 de Junho.

Os torneios, que se desenrolarão na Praia da Baía, destinam-se a atletas masculinos não federados, com mais de 18 anos. Cada equipa é constituída por quatro jogadores e dois suplentes.

As inscrições são gratuitas e deverão ser formalizadas até 30 de Maio, no Departamento de Desenvolvimento Local.

### Mini-vólei "tigre" nos "nacionais"

As equipas masculina e feminina de mini-voleibol do Sporting Clube de Espinho sagraram-se, no fim de semana passado, campeãs regionais, conquistando, assim, o direito a participar no encontro nacional daquela categoria.

A turma de iniciados masculinos dos "tigres" também irá disputar a respectiva prova nacional.

### Andebol

## Manuel Laranjeira entra com o "pé direito"

A equipa de juniores da Associação Desportiva Manuel Laranjeira iniciou da melhor forma a fase final do campeonato regional da primeira divisão. As espinhenses bateram o Rebordosa por renhidos 25-24 e prepararam-se para receber, no dia 15 de Junho, o C.P. Natação.

As juvenis também estiveram em grande plano na jornada do último fim-de-semana ao vencerem o Almeida Garrett por esclarecedores 21-3.

Por fim, as infantis não conseguiram evitar a descida à terceira divisão regional. Diante do Rebordosa, as escolares tudo fizeram para obter um resultado favorável mas acabaram por perder por 16-12.

apresentação, discussão e aprovação do relatório de contas do ano de 1996; entrega de louvores referentes ao mesmo ano e eleição de novos corpos Directivos para o ano de 97 e 98.

## Desportivo dos Outeiros convoca assembleia geral

O Grupo Desportivo dos Outeiros vai efectuar uma assembleia geral amanhã, sexta-feira, pelas 21h30, na sua sede social.

Da ordem de trabalhos constam os seguintes pontos:

CONTACTAR: Telefone 725344 - Tlm. 0936381912

 **OFICINA DE REPARAÇÕES, LDA.**

*Auto Esperança de Espinho*

Montagem de escapes 

Rua 26 N° 1038 — Telef. 72 28 62 — 4500 ESPINHO

ESPECIALIDADE EM CAFÉS  
FÁBRICA DE TORREFAÇÃO PRÓPRIA  
GRANDE SORTIDO DE BEBIDAS  
NACIONAIS E ESTRANGEIRAS

## CASA ALVES RIBEIRO

VALDEMAR NEVES ALVES RIBEIRO

RUA 19 N.º 294 - TEL. 720075 - APARTADO 128 - 4502 ESPINHO

**ESPINFOR - INFORMÁTICA, LDA**

Rua 18 N° 1048 • 4500 ESPINHO • Tel.: 02-726715 • Fax: 02-728892

 **PENTIUM 133 MHZ**

16 MB MEMÓRIA RAM  
DISCO 1200 MB  
DRIVE 3" 1/2 1.44  
MONITOR POLICROMÁTICO .28mm

**156.663\$00**

**KIT MULTIMÉDIA**

PLACA SOM 16 BITS  
CD-ROM 12 X  
COLUNAS 25W + 25W

**34.515\$00**

DIFERENÇA PARA PENTIUM 166 ..... 11.700\$00  
DIFERENÇA PARA PENTIUM 200 ..... 30.500\$00  
DIFERENÇA PARA PENTIUM 166 MMX ..... 30.265\$00  
DIFERENÇA PARA PENTIUM 200 MMX ..... 77.650\$00  
DIFERENÇA PARA PENTIUM 233 MMX ..... 85.216\$00  
DIFERENÇA PARA MONITOR 15" DIGITAL ... 17.550\$00

**IVA INCLUÍDO** 



**CAPITEL**  
Imobiliária

**VENDE-SE ESPINHO**

T2 - Novo - No Centro C/ Garg. Ind.  
T3 - Novos e em Construção Desde - 20.000c.  
T3 - Usado - Com arrumos no Sotão - 18.000c.  
T4 - Usado - Boa Área e Localização - 18.900c.  
Andar de Moradia T4 c/ terraço, Usada.  
Trespasa-se estabelecimento no centro c/ renda baixa  
Escritórios ao lado das Finanças.  
Moradias com acabamentos de qualidade.  
★★★★★

**ARREDORES**

Apartamentos em construção desde 8.500c. (A 10 minutos de Espinho)

T2 - Novo - AGUDA - Com Bons Acabamentos.  
T3 - Usado - Em Oleiros c/ terraço - 15.500c.  
T3 - Novo - Em S. Félix, Condomínio Fechado  
T3 - Usado - Em S. Félix c/ Gar. Ind. e Bons Acabamentos - 16.500c.  
T3 e T4 - Usados - Em Lourosa c/ óptima área e acabamentos.  
Moradias de várias tipologias em Paços de Brandão e Nogueira da Regedoura desde 25.000c.

Telef.: 7311400

**RECONVERSÕES VÍDEO**

Passagem de filmes Super 8mm para VHS  
Passagem para o nosso sistema de vídeo  
qualquer cassete enviada do estrangeiro

**CONTACTAR: Telefone 725344 - Tlm. 0936381912**

**RIBESCAPE**

Abertos também aos sábados de manhã

**RUA DO LOUREIRO**  
Tel. 7310312 - ESPINHO  
(Zona Industrial)

- GARANTIA
- PREÇO
- QUALIDADE
- RAPIDEZ
- ESTACIONAMENTO
- PESSOAL ESPECIALIZADO
- TÉCNICA



**M. A. & Ferreira, L.da**  
Rua 7 n° 377 - Tel.: 722883  
4500 Espinho

**AUTOMERCADOS**

LOJA 1 - Rua 7 N° 377 • LOJA 2 - Rua 26 N° 1028

**TUDO AOS MELHORES PREÇOS**

**VISITE-NOS E CONFIRMARÁ**

Revendedor GALPGÁS • Entregas ao domicílio



1ª divisão

“Dragões”

conquistaram o “tri”

O Futebol Clube do Porto, ao vencer o Vitória de Guimarães por 4-0, no Estádio D. Afonso Henriques, na cidade berço, a três jornadas do fim, sagrou-se campeão nacional do Campeonato Nacional da 1ª divisão, pela terceira vez consecutiva. A festa foi de arromba, desde Guimarães até à cidade invicta, até altas horas da madrugada. Nem mesmo a cidade de Espinho escapou...

Por outro lado, o Sporting, ao vencer o Salgueiros por 3-0, garantiu o se-

gundo lugar do Campeonato e, a consequente participação na “milionária” Liga dos Campeões Europeus na próxima temporada.

O Benfica, a jogar em Campo Maior, por interdição do Estádio da Luz, venceu o Leça por 1-0, aumentando a sua distância sobre o terceiro classificado, o Sporting de Braga, que não foi além do nulo frente ao Marítimo.

O Farense escapou à despromoção ao vencer o Vitória de Setúbal por 1-0, no Estádio do Bonfim.

# Um empate com

O Sporting de Espinho quebrou, finalmente, ao fim de 15 jornadas, a onda de derrotas. Embora tenha conquistado apenas um ponto no Estádio de Leiria, o facto acabou por constituir motivo de regozijo para todo o grupo de trabalho, acima de tudo, pela capacidade que os “tigres” tiveram de dar resposta a uma desvantagem no marcador, conseguindo passar para a frente dos donos da casa.

O jogo disputado em Leiria, só por si, foi uma “caixinha de surpresas”. Ao princípio, conforme se previa, o União tomou conta das operações ofensivas, criando grande perigo sobretudo no corredor direito, por onde “explodia” o endiabrado Fua.

O Sporting de Espinho contrapunha ao ímpeto ofensivo do adversário com uma defesa constituída por três

centrais (Filó, Luís Miguel e Duca) e com um avanço dos laterais (Paulo Pires e Lino). Por outro lado, os avançados e meio campo espinhense revelava maior esclarecimento e tranquilidade que o habitual e jogava aquilo para que estava vocacionado: o contra-ataque.

No entanto, a grande reviravolta dos “tigres” aconteceu aquando da entrada de Bolinhas, ao intervalo, que veio dar grande dinâmica ao contra-ataque e veio a ser o grande protagonista dos golos obtidos por sua equipa.

Como já foi referido, o encontro começou sob o domínio do União e Leiria, exercendo este uma grande pressão sobre a defensiva dos pupilos de Edmundo Duarte. Isso aconteceu desde o primeiro minuto, até ao primeiro golo. Em cinco minutos, os pupilos de Quinto chega-

ram três vezes à baliza de Luís Manuel. Os homens da cidade do Lis desenvolviam um futebol muito veloz e tentavam, nos primeiros minutos, aproveitar-se de uma possível intranquilidade da defensiva espinhense. Porém, os avançados do Leiria pecavam na finalização, atirando as bolas por cima ou muito ao lado da baliza à guarda de Luís Manuel.

Mas bastaram apenas 10

minutos para o Leiria, através de Fua, dar o primeiro sinal de que queria, a todo o custo, vencer a partida. O rápido extremo, aproveitou o facto de Filó e Luís Miguel estarem muito próximos, para querer passar pelo meio e, deliberadamente, provocou o choque com o pé de Filó, atirando-se para o chão dentro da grande área. O árbitro, Lucílio Batista, cometeu aqui o seu único erro e

## Bolinhas: “merecíamos levar os três pontos”

Bolinhas, embora tenha entrado em jogo, apenas na segunda parte, teve a sua quota parte de responsabilidade nos tentos convertidos pela sua equipa. Os golos começaram nos seus pés e terminaram com Artur Jorge Vicente e Duca a empurrarem a bola para o fundo das malhas à guarda de Miroslav.

No entanto, Bolinhas diz que ficaria mais satisfeito se tivéssemos vencido a partida. Um ponto não é muito mau, dado que o Rio Ave empatou com o Gil Vicente.

E acrescentou:

**Pela segunda parte que fizemos e pelo modo como a nossa equipa se bateu, merecíamos levar os três pontos. Porém, no próximo domingo, tudo vamos fazer para vencer o Desportivo de Chaves, no nosso estádio.**

## Artur Jorge Vicente: “o empate já nos dá moral”

Artur Jorge Vicente também estava satisfeito, sobretudo por aquilo que tem vindo a tentar fazer há alguns jogos a esta parte: marcar golos. E garante que vou continuar a procurar marcar, mas o mais importante que isso é que a equipa vença os jogos, por forma a continuar na primeira divisão.

O avançado dos “tigres” reconhece que, se tivessem vencido o jogo, seria melhor, mas o empate já nos vem dar um bom incentivo e alguma moral.

**CAPITEL**  
IMOBILIÁRIA

Telefone  
731 14 00

**Resultados**

U. Leiria 2•2 Espinho  
Salgueiros 0•3 Sporting  
Guimarães 0•4 FC Porto  
Chaves 2•1 Boavista  
Benfica 1•0 Leça  
Setúbal 0•1 Farense  
Belenenses 0•0 E. Amadora  
G. Vicente 2•2 Rio Ave  
Braga 0•0 Marítimo

**Próxima Jornada**

Espinho - Chaves  
FC Porto - Benfica  
Marítimo - G. Vicente  
Leça - Braga  
Guimarães - Belenenses  
Rio Ave - Setúbal  
Boavista - Salgueiros  
Sporting - E. Amadora  
Farense - U. Leiria

**Classificação**

	J	V	E	D	M-S	P
FC Porto	31	25	4	2	73-22	79
Sporting	31	21	5	5	51-16	68
Benfica	31	17	7	7	48-24	58
Braga	31	14	8	9	37-39	50
Salgueiros	31	13	9	9	43-42	48
E. Amadora	31	12	10	9	36-31	46
Guimarães	31	13	7	11	48-46	46
Chaves	31	12	7	12	37-43	43
Boavista	31	9	13	9	50-36	40
Marítimo	31	11	7	13	31-38	40
Belenenses	31	9	10	12	35-46	37
Farense	31	9	10	12	28-32	37
Setúbal	31	9	9	13	36-41	36
Leça	31	9	8	14	33-39	35
Rio Ave	31	7	10	14	34-41	31
Espinho	31	8	5	18	24-49	29
U. Leiria	31	7	6	18	24-47	27
Gil Vicente	31	3	7	21	28-65	16

**Divisão de honra**

## Varzim regressa à “primeira”

Nove anos depois, o Varzim conseguiu, a três jornadas do final, a subida ao primeiro escalão do futebol português. A turma da Póvoa venceu o Tirsense por 2-0, restando-lhe agora a luta pelo título de campeão nacional da segunda divisão de honra.

O Campomaiorense, segundo classificado, derrotou em sua casa a turma do Feirense, também por 2-0 e também deu um passo muito importante para o regresso ao escalão máximo do futebol português.

A Académica de Coimbra marcou um importante passo no regresso ao convívio dos grandes, ao vencer o União de Lamas por 1-0 e o Felgueiras, após alguma polémica com possíveis subornos, venceu o Moreirense de Carlos Garcia por 2-1.

No fim da tabela, a surpreender tudo e todos está o Tirsense, irremediavelmente condenado à descida de divisão, o Desportivo de Beja e o Covilhã que ainda alimentam algumas esperanças.

**Resultados**

Campomaior. 2•0 Feirense  
Académica 1•0 U. Lamas  
U. Madeira 1•0 Penafiel  
Esp. Beja 0•1 Alverca  
P. Ferreira 2•0 Ac. Viseu  
Moreirense 1•2 Felgueiras  
Covilhã 1•0 Aves  
Beira Mar 1•2 Estoril  
Varzim 2•0 Tirsense

**Próxima Jornada**

Feirense - U. Madeira  
U. Lamas - P. Ferreira  
Felgueiras - Alverca  
Penafiel - Moreirense  
Tirsense - Campomaior.  
Ac. Viseu - Varzim  
Aves - Académica  
Estoril - Covilhã  
Beira Mar - Esp. Beja

**Classificação**

	J	V	E	D	M-S	P
Varzim	31	18	5	8	46-42	59
Campomaior.	31	16	8	7	45-28	56
Académica	31	15	7	9	33-19	52
Felgueiras	31	12	12	7	35-29	48
Penafiel	31	11	11	9	33-27	44
Aves	31	12	7	12	39-42	43
P. Ferreira	31	10	12	9	35-37	42
Beira Mar	31	11	9	11	34-30	42
Estoril	31	11	8	12	32-32	41
U. Lamas	31	11	8	12	32-28	41
Feirense	31	10	10	11	45-42	40
U. Madeira	31	10	8	13	36-43	38
Moreirense	31	9	11	11	39-38	38
Ac. Viseu	31	10	8	13	28-35	38
Alverca	31	8	12	11	28-28	36
Covilhã	31	8	11	12	28-38	35
Esp. Beja	31	8	9	14	41-51	33
Tirsense	31	8	6	17	22-42	30

**CAPITEL**  
IMOBILIÁRIA

Telefone  
731 14 00

**Goleadores**

**Sp. Espinho**



Artur Jorge	5
Besirovic	3
A. Jorge Vicente	3
Milton Mendes	2
Carlos Pedro	2
Sérgio Lavos	2
Lino	1
Caetano	1
Pedro	1
Bolinhas	1
Filó	1
Joilton	1
Duca	1

**1ª Divisão**

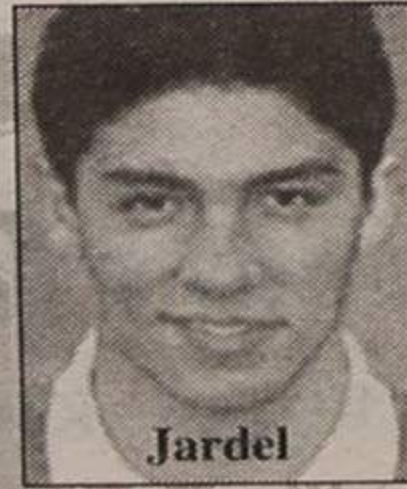

Jardel	FC Porto	28
Jimmy	Boavista	20
Gaúcho	E. Amadora	16
Constantino	Leça	15
Karoglan	Braga	13
Nuno Gomes	Boavista	12
Gilmar	Guimarães	12
Edmilson	FC Porto	10
Edmilson	Marítimo	10
Matute	Chaves	9
Ayew Kwane	Setúbal	8
Marcos Severo	Salgueiros	8
Fern. Almeida	Salgueiros	7

**PJM**  
desporto

FUTEBOL

Domingo - 17h00

## Espinho - Chaves

Gomes Amaro • Abílio Adriano • Carlos Alexandre

Uma equipa de primeira vai levar-lhe o futebol ao ouvido

**PJM** desporto total!

Concessionária desportiva da Rádio Costa Verde 88.4 FM



# sabor a vitória

bem enganado assinalou grande penalidade. Quinito mandou Miroslav marcar o castigo máximo, mas, Luís Manuel, em grande tarde, defendeu-o, evitando um

subido no terreno por forma a o deixar fora-de-jogo.

Neste primeiro tempo, não mais os espinhenses conseguiram reagir. Apenas o fizeram após a marcação de

receu com outra disposição e outra dinâmica de jogo. Bolinhas, que substituiu o já "amarelado" Filó, veio dar muita velocidade ao lado esquerdo do ataque, causando grandes embaraços para a defesa de Leiria que procurava explorar o ataque pelo corredor contrário, deixando menos guarnecido o outro flanco.

Os pupilos de Quinito adormeceram um pouco e o Sporting de Espinho acelerou o ritmo de jogo. Em 12 minutos conseguiu, finalmente, dar a volta ao resultado.

Bolinhas, pelo lado esquerdo, "driblando" os defesas, fez um espectacular cruzamento para os pés de Artur Jorge Vicente que, à vontade, fez o golo do empate.

Sete minutos depois, na marcação de um livre, no lado esquerdo, Bolinhas marcou espectacularmente um livre, para a cabeça de Duca, que bateu Miroslav, colocando a sua equipa em vantagem no marcador.

A partir daqui, os homens de Quinito acordaram e, desesperadamente procuraram o golo. Com a entrada de Maurício, o ataque revelou-se mais eficaz e acabou por dar os seus resultados. O avançado de Leiria fez o golo, mas este foi-lhe anulado por se encontrar fora-de-jogo.

<b>U. Leiria - 2</b>		<b>Espinho - 2</b>	
Miroslav	Luís Manuel	Bilro	Paulo Pires
Belaic	Filó 45'	Belaic	Filó 45'
Paulo Duarte	Duca	Paulo Duarte	Duca
Paulito	Luís Miguel	Paulito	Luís Miguel
Gervino	Lino	Gervino	Lino
Júlio César	Márcio Luís 59'	Júlio César	Márcio Luís 59'
Vouzela	Carlos Pedro	Vouzela	Carlos Pedro
Hugo	Besirovic	Hugo	Besirovic
Fua	A. Jorge Vicente	Fua	A. Jorge Vicente
Quinzinho	Artur Jorge 75'	Quinzinho	Artur Jorge 75'
Quinito	Edmundo Duarte	Quinito	Edmundo Duarte
Ferreira	Nuno Anselmo	Ferreira	Nuno Anselmo
Miguel	Pedro 59'	Miguel	Pedro 59'
Mário Artur	Lipsei	Mário Artur	Lipsei
Poejo	Caetano 75'	Poejo	Caetano 75'
Maurício	Bolinhas 45'	Maurício	Bolinhas 45'

<b>GOLOS:</b> (14) Fua (81) Maurício	<b>GOLOS:</b> (57) A. Jorge Vicente (65) Duca
<b>CARTÕES:</b> amarelo (29) Fua (56) Belaic (63) Bilro	<b>CARTÕES:</b> amarelo (11) Filó (93) Luís Miguel

árbitro: Lucílio Baptista - AF Setúbal 1-0

Estádio Dr. Magalhães Pessoa (Leiria)



Bolinhas teve "responsabilidade" nos dois golos obtidos pela sua equipa

golo que seria injusto, pela forma como era construído.

Bastaram três minutos depois para o União de Leiria conseguir os seus intentos. Fua aproveitou uma desatenção de Lino, desmarcou-se e fez o golo, após um excelente passe de Bilro. Pensamos que os centrais espinhenses tiveram a sua quota parte de culpa, pois poderia ter-se apercebido do adiantamento do pequenino jogador do Leiria e deveriam ter

um pontapé de canto, quando Filó foi o protagonista de um excelente cabeceamento, com Paulinho a tirar a bola, também de cabeça, em cima da linha de golo. Neste lance os espinhenses reclamaram que o tento fosse validado por o defesa se encontrar dentro da baliza.

No segundo tempo, a turma de Edmundo Duarte apa-

Um minuto depois, acabou mesmo por concretizar, dando o empate ao seu conjunto. Os defesas espinhenses cometeram mais um erro, ficaram a "ver a banda a passar", à espera de um fora-de-jogo, e, Maurício fez mesmo o empate. Quinito acertou em cheio na substituição...

A arbitragem de Lucílio Batista foi isenta e só registamos um erro: a grande penalidade assinalada contra os "tigres".

O empate acabava por castigar, mais, a equipa do União de Leiria porque o Rio Ave empatara em Barcelos frente ao Gil Vicente.

MP

## REPORTAGEM



### Edmundo Duarte:

"ainda há três jogos para jogar"

Ainda há três jogos para jogar e no futebol tudo é possível! - foi com estas palavras que o novo treinador do Sporting de Espinho abriu a conferência de imprensa, após o encontro com o União de Leiria.

E prosseguiu:

O Espinho apresentou-se aqui para ganhar e tentar arrecadar os três pontos em disputa. O jogo era extremamente difícil já que o Leiria também é uma das equipas que vive uma situação idêntica à nossa. Não foi um jogo de encher o olho, mas foi bastante disputado e competitivo, entre duas equipas que necessitam de pontos como de pão para a boca.

Edmundo Duarte salientou o facto de que ambas as equipas fizeram tudo para dignificar o espectáculo, procurando, ambas, conseguir os três pontos.

O treinador dos "tigres" quer, a partir de agora, aguardar tranquilamente pelos três jogos que faltam para tentar resolver esta situação extremamente delicada.

Edmundo Duarte voltou a falar na falta de motivação da equipae do seu tremendo desgaste psicológico provocado por muitas derrotas. Foi por isso que entrou muito receosa e inibida por esses traumas, mas na segunda parte tudo fez para dar a volta ao resultado, o que veio a conseguir. Esta situação e os dois golos que marcou já não acontecia há muito tempo. Por isso, foi muito importante e acredito que, daqui para a frente, as coisas se simplifiquem.

### Luís Fernando:

"divisão de pontos foi justa"

Por sua vez, o preparador físico do União de Leiria, professor Luís Fernando, disse que enquanto dois mais dois forem quatro, tudo é possível, recusando assim a ideia de que a sua equipa já foi despromovida.

Sobre o jogo, afirmou:

Tratou-se de uma partida entre dois aflitos onde imperaram os nervos. Mais do que futebol, houve muita luta, correu-se muito, e as equipas bateram-se pelos pontos. Penso que, por aquilo que as equipas fizeram, a divisão de pontos foi justa.

Luís Fernando manifestou a satisfação da equipa técnica pelo empenho que os jogadores tiveram dentro de campo.

MP

## TOTOBOLA

Concurso dos Órgãos de Informação nº 22/97, relativo a 1 de Junho de 1997. Prognóstico "Defesa de Espinho", redacção desportiva:

Braga-Porto	2
Sporting-Belenenses	1
E. Amadora-Boavista	X
Salgueiros-Espinho	2
Chaves-Farense	1
U. Leiria-Rio Ave	2
Setúbal-Marítimo	2
G. Vicente-Leça	2
Alverca-Penafiel	X
Moreirense-Feirense	2
Varzim-U. Lamas	1
P. Ferreira-Aves	1
Covilhã-Beira Mar	2

Campeonato	Belenenses	Benfica	Boavista	Braga	Chaves	E. Amadora	Espinho	Farense	FC Porto	Gil Vicente	Guimarães	Leça	Marítimo	Rio Ave	Salgueiros	Setúbal	Sporting	U. Leiria
Belenenses	•	2-4	1-2	0-0	0-0	0-0	0-0	1-2	0-2	1-1	1-1	0-4	2-0	2-1	0-0	2-1	2-2	1-0
Benfica	1-2	•	1-1	1-1	3-0	2-0	2-0	2-1	1-2	1-0		1-0	0-0	0-0	3-4	5-1	1-0	1-0
Boavista	1-1	1-1	•	3-0	0-1	2-2	0-2	1-1	0-2	7-0	2-2	0-0	3-1	2-0		0-0		3-0
Braga	3-1	1-1	1-0	•	3-0	1-2	2-1	2-1		4-1	0-2	1-0	0-0	1-0	0-0	2-1	1-0	1-0
Chaves	2-2	3-1	2-1	5-2	•	1-0	1-0		2-4	4-1	0-0	1-0	2-1	1-1	1-1	0-1	0-0	2-0
E. Amadora	2-2	1-1		3-1	3-0	•	2-0	2-1	2-2	2-0	2-0	1-0	0-0	0-0	2-1	2-0	0-1	0-1
Espinho	0-1	0-3	0-0	0-1		•	1-0	0-5	1-0	1-4	0-2	1-0	1-2	1-1	0-3	1-3	1-0	
Farense	0-2	1-2	2-0	2-2	0-2	1-0	3-1	•	1-2		1-0	0-0	1-0	2-1		1-1	0-0	2-1
FC Porto	2-1		1-0	5-0	2-0	0-0	3-0	2-0	•		3-1	2-1	4-1	2-2	1-2	2-2	1-2	2-0
Gil Vicente	1-2	0-3	2-4	1-1	3-0	0-1	1-0	1-1	0-3	•	1-1		1-2	2-2	1-3	0-0	0-3	3-4
Guimarães		1-0	0-4		4-1	3-1	2-4	3-2	0-4	4-2	•	3-0	0-1	2-0	1-2	3-0	0-1	3-0
Leça	3-2	1-5	1-3		3-2	1-1	1-1	0-0	2-4	1-1	1-1	•	1-0	3-2	3-1		0-1	3-0
Marítimo	1-0	2-0	2-2	1-1	3-3	2-0	1-0	1-0	0-2		1-2	0-1	•	1-0	3-1	3-2	1-2	
Rio Ave	4-1	0-1	0-0	1-0		2-0	0-3	0-0	0-1	0-2	1-1	2-0	2-3	•	1-1		3-4	3-1
Salgueiros	1-2	0-1	3-2	3-0	1-0	3-3		2-1	0-1	3-2	0-0	1-0	0-0	1-3	•	3-2	0-3	3-0
Setúbal	2-0	0-2	2-2	1-1	1-0	1-2	0-2	0-1	1-3	1-0	4-0	1-0		1-1	1-1	•	1-0	4-1
Sporting		1-0	3-1	1-0	2-0		4-0	0-0	0-1	2-0	4-2	1-0	3-0	2-0	4-0	2-1	•	0-0
U. Leiria	3-1	0-2	1-1	1-2	1-0	2-0	2-2	0-0	0-3	2-0	2-3	1-1	2-0		0-1	0-0	1-0	•

## DR. ILÍDIO D'OLIVEIRA SANTOS

MÉDICO DENTISTA

ODONTOPEDIATRIA / Ortodontia Fixa / Prótese Fixa

Consultórios:

— Rua 16 (Esquina Rua 19), n.º 545-1.º Dt.º - Espinho - Telef. 722931  
— Rua Júlio Dinis, 748 - 4.º Esq.º - Sala 413 - Porto - Telef. 6007175

Acordo com as entidades: ACASA; CGD; ADSE

## T2 Espinho

Novo

Bem localizado, c/ lareira, 2 wc, 2 roup.,  
C/ lugar Garagem. Só 16.000c.

Fernando Oliveira  
Soc. Med. Imobiliária, Lda.

Telf: 7314994



**+** *Adelino Rodrigues da Silva*

**MISSA DO 12º ANIVERSÁRIO**

Sua esposa e filhos vêm, por este meio, comunicar que será celebrada missa por sua alma, dia 28, quarta feira, pelas 8 horas da manhã, na Igreja Paroquial de Anta. Desde já agradecem às pessoas que possam comparecer.



**+** *Eugénio José Baptista Oliveira*

**MISSA DO 1º ANIVERSÁRIO**

Seus filhos e demais família, vêm por este meio comunicar que será celebrada missa por alma do saudoso extinto dia 24, sábado, pelas 19 horas, na Igreja Paroquial de S. Félix da Marinha. Desde já agradecem a quem comparecer a este acto religioso.



**ORAÇÃO**

Oh, minhas 13 almas benditas, sabidas e entendidas a Vós peço, pelo amor de Deus, que atendeis ao meu pedido. Oh minhas 13 almas benditas, sabidas e entendidas, minhas 13 almas benditas, sabidas e entendidas, pelas lágrimas que Jesus derramou pelos seus sagrados olhos, atendei ao meu pedido.  
Meu Senhor Jesus Cristo, deitai-me a vossa bênção e afastai de mim os inimigos e dai-me sorte na vida, que os olhos do mal não me vejam, que os inimigos se afastem, cortai a força aos meus inimigos e atendei ao meu pedido. Se eu alcançar esta graça (nomear a graça que se quer pedir), ficarei devota de Vós e mandarei publicar esta oração.  
(Pai Nosso - Avé-Maria)

M.M.

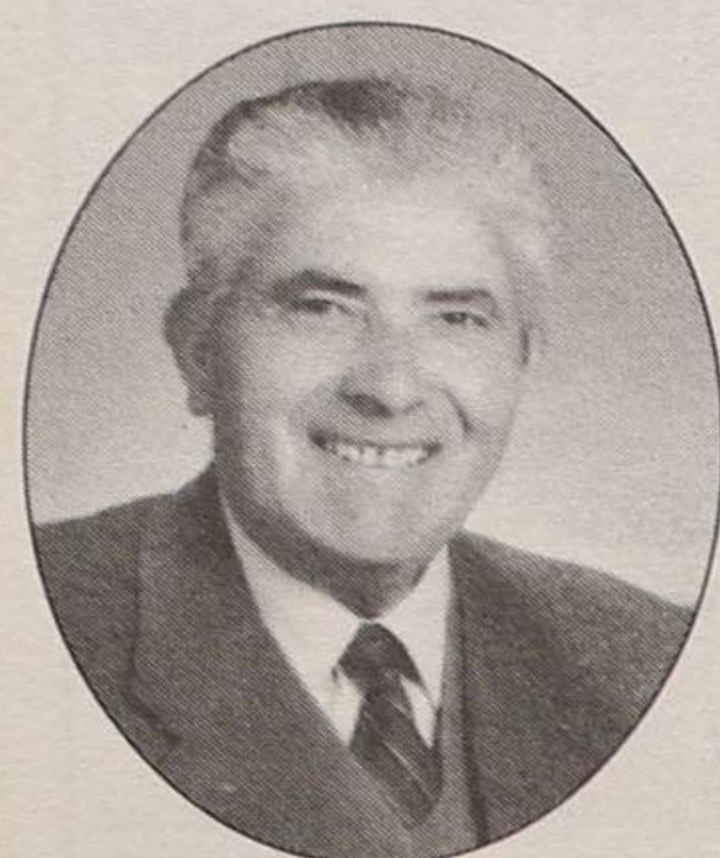

Há 3 anos faleceu **Manuel Alves de Oliveira**, há 30 anos faleceu seu filho **António dos Santos Oliveira**, sua família que ficou na profunda dor e saudade, não os esquece, vem por este meio comunicar que será celebrada missa por sua alma dia 24, sábado, pelas 16.30 horas, na Igreja Paroquial de Silvalde.

**+** *Abel Alves Teixeira*

(Proprietário do Café Nita)

**AGRADECIMENTO E MISSA DO 7º DIA**

Sua esposa, filhos e demais família vêm por este meio agradecer a todas as pessoas que participaram no funeral do saudoso extinto. Comunicam que a missa do 7º dia será celebrada hoje, quinta feira, pelas 19.30 horas, na Igreja Matriz de Espinho. Desde já agradecem a quem comparecer.

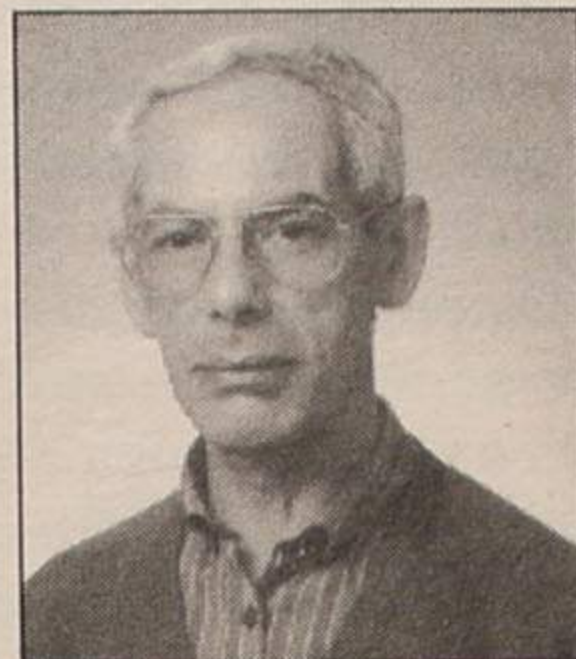

Esposa: *Ana da Silva Pais Teixeira*  
Filhos: *Mónica Sandra Pais Teixeira*  
*Hugo Marco Pais Teixeira*  
*Helder Eloí Pais Teixeira*

Armador HENRIQUES

**+** *Alberto Alves Monteiro*

**MISSAS DO 10º ANIVERSÁRIO**

Sua esposa, filhos e demais família, vêm por este meio, comunicar que serão celebradas missas, por sua alma dia 29, quinta feira, pelas 10 horas, na Capela dos Altos Céus, pelas 11 horas na Igreja Paroquial de Anta e dia 30, sexta feira, pelas 19 horas, na Capela do Sameiro, em S. Paio de Oleiros. Desde já agradecem a quem comparecer.

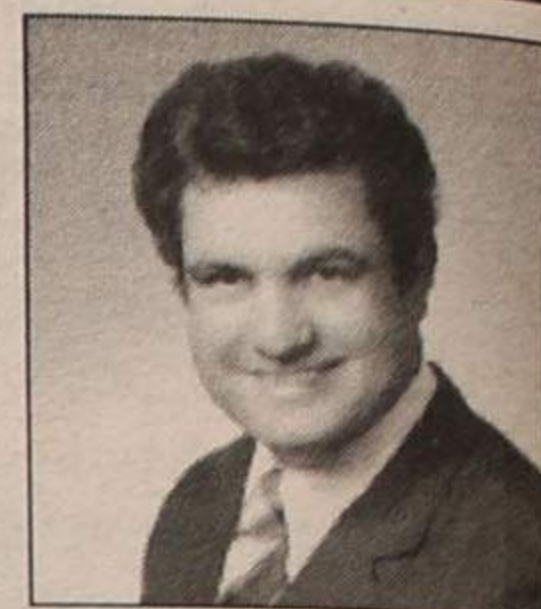

**+** *Carlos Alberto Baptista de Castro Correia*

**MISSA DE 30º DIA**

Seus filhos, noras, neta e demais família vêm por este meio participar às pessoas de suas relações e amizade que, segunda feira, dia 26, pelas 18 horas, se celebra missa por sua alma no Mosteiro de Grijó, agradecendo desde já a quantos participarem em tão piedoso acto.

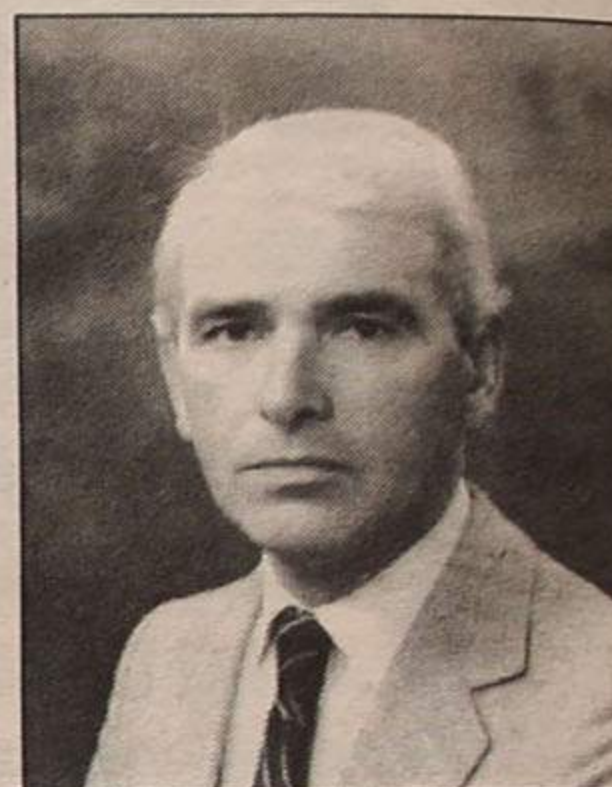

Espinho, 22 de Maio de 1997.

*Bruno Manuel Zenha de Castro Correia*  
*Pedro Nuno Zenha de Castro Correia*  
*Maria João Rios Oliveira*  
*Margarida Maria L. A. Quarenta de Castro Correia*

Funerária N.º Sr.ª D'Ajuda - Sancebas & Luís Alves  
Rua 20 N.º 887 - Espinho - Telef. 72 51 29

ANTA - ESPINHO

**+** *Maria Gonçalves Oliveira*

**AGRADECIMENTO**

Seu marido, filhos, genros, noras e restante família, vêm por este único meio agradecer a todas as pessoas das suas relações e amizade que estiveram presentes no funeral e na missa do 7º dia da saudosa extinta, ou que de outro modo manifestaram o seu pesar.



SILVALDE

**+** *Felicidade Alves Pereira "Passos"*

**1º ANIVERSÁRIO DO SEU FALECIMENTO**

*Com saudade nos lembramos de ti*  
*O tempo passa, mas não passa a dor*  
*Nos nossos corações estás sempre presente*  
*Com muita ternura e muito amor.*

Será celebrada missa por sua alma quarta feira, dia 28, pelas 8 horas, na Igreja Paroquial de Silvalde.

Agradecemos desde já a quem comparecer.



**Prof. Doutor António Marcelino Barros de Oliveira**

**MISSA DO 1º ANIVERSÁRIO**

*"Dorme o teu sono, coração liberto,  
Dorme na mão de Deus eternamente."*

(Antero de Quental)

Recordando-o sempre com muita saudade, sua esposa, Helena Fernanda Presa dos Santos Barros de Oliveira, participa a todas as pessoas amigas que, amanhã, sexta feira, dia 23, pelas 19h30m, será celebrada missa em sufrágio de sua alma, na Igreja Paroquial de Guetim.

*Dr.ª Helena Fernanda Presa dos Santos Barros de Oliveira*

Espinho, 22 de Maio de 1997.

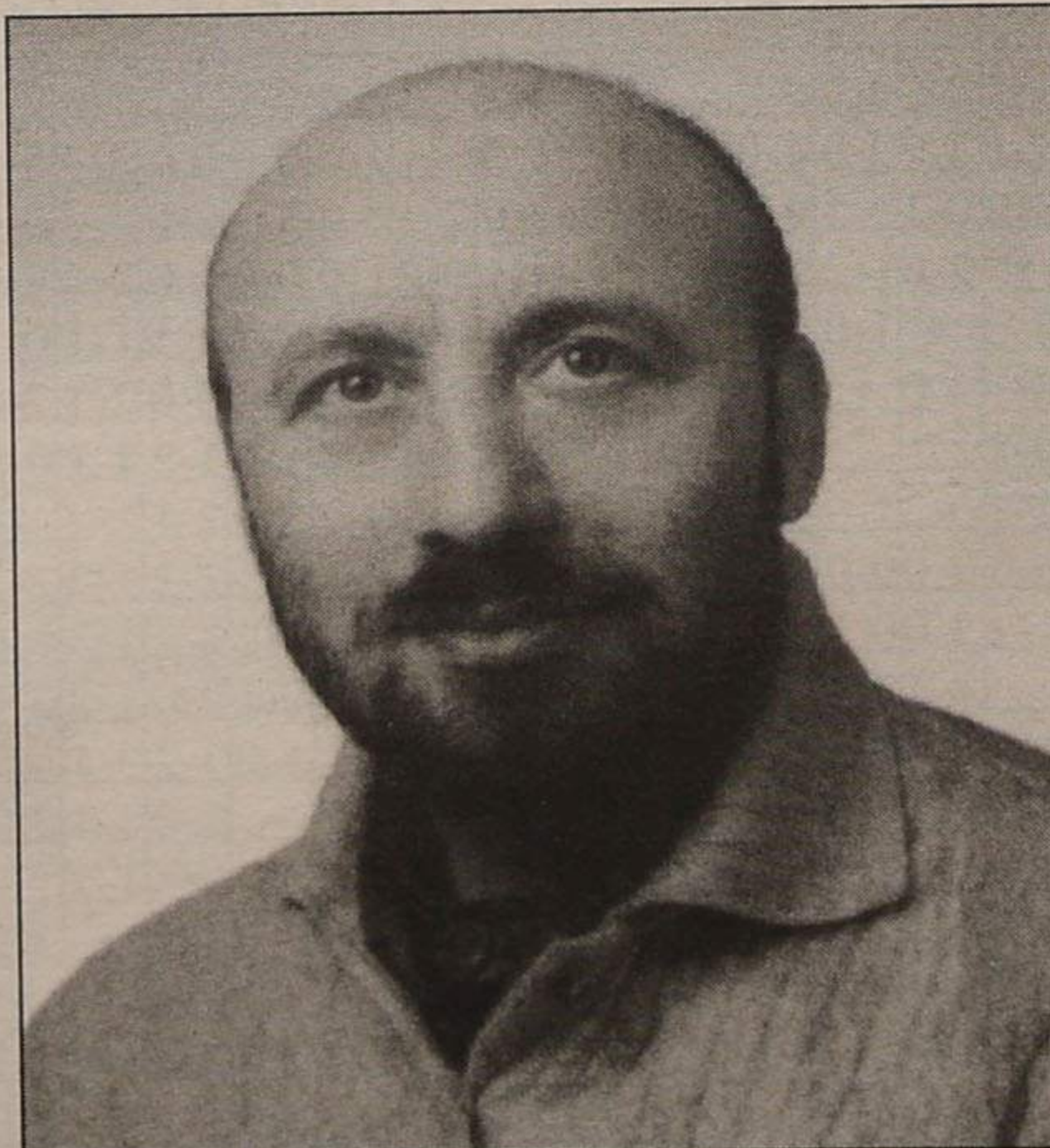

**+** *Arminda da Fonseca Santos Duarte*

(Viúva de Marçal Oliveira Duarte)

**AGRADECIMENTO E MISSA DE 7º DIA**

Seu filho, nora, netos e demais família, muito sensibilizados e reconhecidamente, vêm, por este meio agradecer às pessoas que tomaram parte no funeral da saudosa extinta, ou que de outro modo manifestaram pesar e participar que, segunda feira, dia 26, pelas 19 horas, se celebra missa de 7º dia, na Igreja Matriz de Espinho, agradecendo desde já a quantos participarem em tão piedoso acto.



Espinho, 22 de Maio de 1997.  
*Marçal Santos de Oliveira Duarte*  
*Rosa Martins Freitas Duarte*  
*Paulo Marçal Freitas Duarte*  
*Nuno Marçal Freitas Duarte*  
*Helder Marçal Freitas Duarte*

Funerária N.º Sr.ª D'Ajuda - Sancebas & Luís Alves  
Rua 20 N.º 887 - Espinho - Telef. 72 51 29



**CINEMA**

Em estreia nacional

**“Poder Absoluto” no Casino Solverde**



A mulher de magnata americano é assassinada... um ladrão de jóias é perseguido pelo crime. Mas a verdade é muito mais tenebrosa do que a princípio se julgava. Uma verdade que pode até envolver o próprio presidente dos EUA.

Clint Eastwood assume a realização do filme, fazendo parte do seu elenco, juntamente com Gene Hackman, Ed Harris, Laura Linney, Judy Davis, Scott Glenn e M. G. Marshall.

Horários das sessões: de 2ª a 5ª feira às 15h30 e 21h45; 6ª feira e sábado, às 15h30, 21h45 e 24 horas; e domingo e feriado, às 15h30, 18 horas e 21h45.

**Cine-Teatro S. Pedro:**

**“O SANTO”**

De 23 a 9 de Maio  
- 2ª a 5ª feira: 15h30 e 21h45;  
- 6ª feira: 15h30, 21h45 e 24h00;  
- Sábado: 15h15, 17h45 e 21h45;  
- Domingo e feriado: 15h15, 17h45 e 21h45.

**“Homens Estátua” em concurso**

A cidade de Espinho vai acolher, no próximo dia 15 de Junho, o I Encontro Nacional de “Homens Estátua”.

O concurso, denominado “Esta Tua”, é dirigido a indivíduos com idade superior a 14 anos. Os alunos de bailado e teatro ou os elementos das companhias teatrais poderão requerer um subsídio de participação, que varia entre os

sete mil escudos (residentes em localidades situadas até 100 quilómetros de Espinho) e os 10 mil escudos (para localidades mais distantes).

O rigor da execução técnica e a originalidade serão dois dos critérios utilizados pelo júri, que irá eleger três “estátuas”, contempladas com um prémio no valor de 50 mil escudos.

**Farmácias de Serviço**

**TURNO E**

**Quinta** - GRANDE FARMÁCIA ..... Rua 8, nº 1052;  
**Sexta** - CONCEIÇÃO ..... Rua S. Tiago, nº 709, Silvalde;  
**Sábado** - TEIXEIRA ..... Ctr. Com. Solverde/1, Avenida 8;  
**Domingo** - SANTOS ..... Rua 19, nº 263;  
**Segunda** - PAIVA ..... Rua 19, nº 319;  
**Terça** - HIGIENE ..... Rua 19, nº 293;  
**Quarta** - GRANDE FARMÁCIA ..... Rua 8, nº 1052.

**Telefones Úteis**

A. Viação Espinho ..... 72 03 23	Hospital S. Paio Oleiros ..... 745 76 62
Biblioteca ..... 72 06 98	Hospital V. N. Gaia ..... 379 50 51
Bomb. V. Espinho ..... 72 00 05	Junta Freguesia ..... 72 44 18
Bomb. V. Espinhenses ..... 72 00 42	Policlínica ..... 72 21 11
Câmara Municipal ..... 72 00 20	PSP ..... 72 00 38
Centro de Saúde (Rua 20) ..... 72 11 67	Registo Civil ..... 72 05 99
Clínica Costa Verde ..... 72 58 85	Repartição Finanças ..... 72 07 50
Clínica N. S. d'Ajuda ..... 72 26 95	Saneamento Básico (avarias) ..... 72 00 40
Clínica S. Pedro ..... 72 47 14	Táxis (Câmara) ..... 72 31 67
CTT - Rua 19 ..... 72 53 30	Táxis (Graciosa) ..... 72 00 10
CTT - Rua 32 ..... 731 17 85	Táxis Costa Verde ..... 72 01 18
EDP (avarias) ..... 0500 50 80	Táxis União ..... 72 80 17
Estação CP ..... 72 00 87	Táxis Unidos ..... 72 22 32
Fisioclínica ..... 731 49 86	Táxis Verdemar ..... 72 35 00
GNR ..... 72 00 35	Tesouraria da Fazenda Pública ..... 72 37 30
Hospital Espinho ..... 72 11 41	Tribunal ..... 72 23 51

**Anta**

Farmácia ..... 72 11 09  
Junta Freguesia ..... 72 64 53  
Lar da 3ª Idade ..... 72 46 51  
Unidade de Saúde ..... 72 58 10

**Silvalde**

Junta Freguesia ..... 72 40 17  
Unidade Saúde Marinha ..... 72 31 01  
Unidade Saúde Silvaldinho ..... 72 36 42

**Paramos**

Centro Social ..... 72 20 05  
Farmácia ..... 72 63 88  
Junta Freguesia ..... 72 27 10  
Reg. Engenharia ..... 72 20 23  
Unidade de Saúde ..... 72 50 01

**Guetim**

Junta Freguesia ..... 72 42 26

**DEFESA DE ESPINHO**

**BAR/DISCOTECA**

**ADMITEM-SE JOVENS P/ DIVERSOS SECTORES**

Telefone, 724847

**EM ESPINHO**

**ESTABELECIMENTO COM 540M<sup>2</sup>**

**Bem Localizado**

Telefone, (02) 72 85 73

**Serviços**

**Faço malhas, arranjos de costura e rolinho**

Contactar **Irene Vieira**

Telefone, 726908

**PRECISA-SE**

Para os meses de Julho e Agosto, **Senhora Responsável**, para auxiliar nas tarefas domésticas, em casa de férias, em Espanha. Boa Remuneração.

Telefone, 720086

**VENDE-SE APARTAMENTO**

*C/ ou sem financiamento + 1 lugar de garagem*

Telefone, 0931 - 886405

**PRECISA-SE**

**RAPAZ P/ APRENDIZ (PIZZAIOLO (PIZZAS))**

Telefone, 7312963

«Defesa de Espinho» - 3399 - 97/05/22

**TRIBUNAL JUDICIAL DA COMARCA DE ESPINHO**

**ANÚNCIO**

1ª Publicação

PROC. Nº 278/96 - EXECUÇÃO SUMÁRIA - 1º JUÍZO

O Doutor Armando da Rocha Azevedo, Meritíssimo Juiz de Direito do Tribunal Judicial da Comarca de Espinho:

**FAZ-SE SABER** que por este Tribunal correm éditos de **VINTE DIAS**, contados da segunda e última publicação deste anúncio, **CITANDO** os credores desconhecidos da executada **MARIA ISABEL MARTINS CORDEIRO**, solteira e residente na Rua da Boa Nova, nº 177, Silvalde, Espinho para, no prazo de **QUINZE DIAS**, posterior aos dos éditos, reclamarem, querendo, o pagamento dos respectivos créditos, pelo produto dos bens penhorados, sobre que tenham garantia real, na Execução acima identificada, movida por “ANTALAR - COMÉRCIO DE MÓVEIS E ELECTRODOMÉSTICOS, LD”.

Espinho, 15 de Maio de 1997.

O Juiz de Direito,  
a) **Armando da Rocha Azevedo**  
A Escriturária Judicial,  
a) **Maria Paula Pereira Vieira**

**Academia de Música de Espinho**

**ASSEMBLEIA GERAL ORDINÁRIA CONVOCATÓRIA**

De harmonia com o artº 13 dos Estatutos, Convoco os Associados para a Assembleia Geral Ordinária da Academia de Música de Espinho, a ter lugar no próximo dia 30 de Maio de 1997, seta feira, pelas 18.30 horas, na sua sede, à Rua 19 nº 723, nesta cidade, com a seguinte Ordem de Trabalhos:

1. Leitura e aprovação na acta da reunião anterior;
2. Apreciação, discussão e aprovação do Relatório e Contas da Direcção;
3. Eleição dos Corpos Gerentes;
4. Assuntos de interesse para a Associação.

Se à hora marcada não estiver presente a maioria dos sócios, a Assembleia Geral iniciar-se-à meia hora depois, seja qual for o número de sócios presentes.

Espinho, 12 de Maio de 1997.

O Presidente da Mesa da Assembleia Geral,  
**Dr. Amadeu J. Morais**

**APARTAMENTOS - ESPINHO**

T1 Zona Central 13.500c. Proc. 160.  
T2 Centrais desde 16.600c.  
T2 Usado 14.500c.  
T3 Desde 21.000c.  
T3 Usado muito central 22.000c. Proc. 8.  
T3 Usado 20.000c. Proc. 234.  
T3 Usado 17.500c.  
T4 desde 30.500c.

**MORADIAS**

Silvalde muito grande. Proc. 225.

**LOJAS E ESCRITÓRIOS**

Para aluguer ou venda em vários pontos da cidade

**TERRENO EM SILVALDE**

Terreno Industrial com 3.000m<sup>2</sup>.

**S. PAIO DE OLEIROS**

T1 - T2 - T3 em construção desde 9.800c. Proc. 272.  
LOJA COMERCIAL 98m<sup>2</sup> 13.900c. Proc. 272.

**MOZELOS**

T2 e T3 desde 14.000c. Proc. 194

**S. FÉLIX DA MARINHA**

Moradia Junto da Urbanização Leira da Relva com vistas para o mar. Proc. 214.

**PEROSINHO**

T4 recente usado 16.000c. Proc. 190.

**GRIJÓ**

Vários terrenos desde 1.000m<sup>2</sup>.

**PAÇOS DE BRANDÃO**

Lojas Comerciais desde 9.000c. Proc. 202.

**GAIA - MATADOURO**

T3 em construção 21.500c. Proc. 27.

**PASSA-SE**

Casa de Pasto - Restaurantes - Cafés - Gelataria - Sapataria de Consertos Rápidos  
Pastelarias - Frutaria - Mini Mercado - Drogaria

**TEMOS AINDA FINANCIAMENTO GARANTIDO PARA A COMPRA DO SEU IMÓVEL**

**H ABIESPINHO IMOBILIÁRIA** Rua 23, Nº855 - 4500 ESPINHO  
Telefones: 7311223 - 7311219 - Fax 7311186



Paula Ferreira, 1º cabo no RE3

# A paixão pelas fardas fê-la seguir a carreira militar

Entrevista de  
Cristina Silva

Paula Ferreira tem 22 anos, é de Sever do Vouga e como a paixão pelas fardas era algo muito forte, decidiu enveredar pela carreira militar, escolhendo o Regimento de Engenharia de Espinho para exercer as suas funções.

Aos 17 anos, Paula era "babysitter". Foi um trabalho que apareceu por acaso. Como gostava de crianças e queria ser independente, aceitei. Entretanto, falei com os meus pais e resolvi ir dar o meu nome ao Distrito de Recrutamento Militar (DRM), mas fi-lo sem grandes expectativas, pois não sabia se me chamavam ou não. Um dia, chegou uma carta a minha casa, para ir à inspeção. Esta jovem tinha como objectivo

reforçar a sua independência e portanto, os seus pais não se opuseram à sua escolha, dizendo, apenas, que a vida era minha e que eu é que tinha de saber o que queria fazer.

Ao princípio, Paula foi para Lisboa fazer a recruta. Nessa fase as mulheres são mais privilegiadas em relação aos homens nos exercícios que nos mandam fazer. Em Maio de 94, veio finalmente para o RE3. Neste momento, com o posto de 1º Cabo, é escriturária. Além disso, Paula retomou os seus estudos que havia deixado no 7º ano e nesse âmbito pretende seguir a carreira de enfermagem porque é aquilo que eu gostaria mesmo de fazer. A tropa não é futuro para mim, embora tenha sido um passo importante, que me ajudou muito. É gratificante em termos de trabalho e mo-

netariamente, mas ao mesmo tempo é uma prisão, pois não podemos programar um fim de semana por causa dos serviços, para além de passarmos toda a semana fora de casa. Paula tem outras ambições na sua vida. Como qualquer outra mulher, pretende casar, ter os seus filhos e, quando isso acontecer vou ter muito orgulho em contar-lhes a minha experiência como militar. Mas não se pense que lhes vou dar uma educação identificada com o militarismo! Pelo contrário. A rigidez e o autoritarismo não são o melhor caminho.

Quanto a Sever do Vouga, a jovem considera que é um sítio muito calmo para viver. É bom para passar apenas os fins de semana. Um dia pretendo sair de lá. Espinho, também está fora de questão, em-

bora goste da cidade, não tem ambiente no Inverno, só no Verão. Para além disso, é uma cidade demasiadamente ventosa.

Actualmente, existe um número considerável de mulheres na tropa e aquilo que até há bem pouco tempo era só para os homens, passou num instante a abranger o sexo oposto. Mas, para muitas será apenas uma fuga a tudo e a todos e a entrada num mundo de independência económica pessoal. Relativamente a isto, Paula acha que a maioria das mulheres vêm para a tropa com propósitos completamente diferentes daqueles que estão implícitos nas suas verdadeiras funções de trabalho. Algumas vêm para conseguir uma liberdade interdita pelos pais e por outros motivos que não são propriamente a disciplina e o trabalho. Isto aconteceu aqui e em todo lado. Obviamente que há excepções. Mas como eu não estou nessa situação, não quero saber dessas coi-

to contente por isso, porque foi muito gratificante. Ainda mais porque naquele dia, o

da própria unidade, onde se criam igualmente muitos e grandes amigos.



concelho de Sever do Vouga estava representado pelo seu presidente da Câmara, nas comemorações, com o objectivo de condecorar o Regimento de Engenharia com uma medalha de ouro, pelos trabalhos realizados naquele concelho. Considerando isso, a jovem reco-

Quando entram novas raparigas para o serviço militar, estas estão sempre sujeitas a ouvir por parte dos homens, alguns "piropos" aos quais é preciso dispensar toda a ignorância. No meu caso, não me recordo de ter ouvido daqueles que ferem cá den-

Casino Solverde  
apresenta

## JAZZ, BLUES & ROCK 'n' ROLL

Os clássicos mais vivos do que nunca

Para reviver as músicas dos mais famosos intérpretes de Jazz, Blues & Rock and Roll, com grandes vozes e bailarinos extraordinários!

**Ao vivo!**

**Diariamente**

Espectáculo com Jantar desde 4.500\$ por pessoa

Informações e Reservas  
Tel.: 02-7313154



sas. Só tenho a dizer que não me dou com elas no trabalho, porque há que cumprir. Tenho que reconhecer que nisso os homens são muito mais rigorosos. Para comprovar um exemplo de bom trabalho, Paula Ferreira, no 21º aniversário do Regimento de Engenharia, foi condecorada com uma medalha de comportamento exemplar. Foi a única condecoração que recebeu em tão pouco tempo de serviço, mas para o conseguir, Paula teve que receber primeiro um louvor pelo seu trabalho e dedicação. Em relação à medalha, senti-me mui-

nhece que a sua unidade militar foi muito útil a Sever do Vouga, ajudando imenso em obras que dizem respeito essencialmente ao nível de infraestruturas. Então, a medalha de ouro, foi uma forma de reconhecer e agradecer por isso. Aliás, esta unidade tem feito muito bom trabalho por toda a região Norte do país. Não nos podemos esquecer disso. Desta forma, Paula vê mais um dos lados bons da tropa como as relações de amizade que se vão enraizando entre concelhos e freguesias e também, dentro

tro, mas apenas alguns em tom de brincadeira. Temos que aprender a lidar com isso.

O último tema introduzido em conversa, foi a profissionalização das Forças Armadas e deste modo, a abolição do serviço militar obrigatório. A opinião da jovem vai para além daquilo que tem acontecido em outros países da Europa. Sou a favor disso, mas hoje em dia fala-se em tanta coisa que não acredito muito que isso vá acontecer, pelo menos nos próximos tempos.