

# JORNAL DE ESPINHO

DE

Agora  
Quinzenário  
Nas bancas à  
Quinta-feira

www.jornaldeespinho.pt

Director: José António Moreira \* Quinzenário Regional \* 22 de Novembro de 2001 \* Ano 2 - nº 33 \* Preço 100\$00/0,5€

Em todas  
as operações  
bancárias

**BNC**  
Banco Nacional de Crédito  
Imobiliário  
solidamente com



## ELEIÇÕES IMPUGNADAS

NOS BOMBEIROS VOLUNTÁRIOS ESPINHENSES

## DUAS RAZÕES

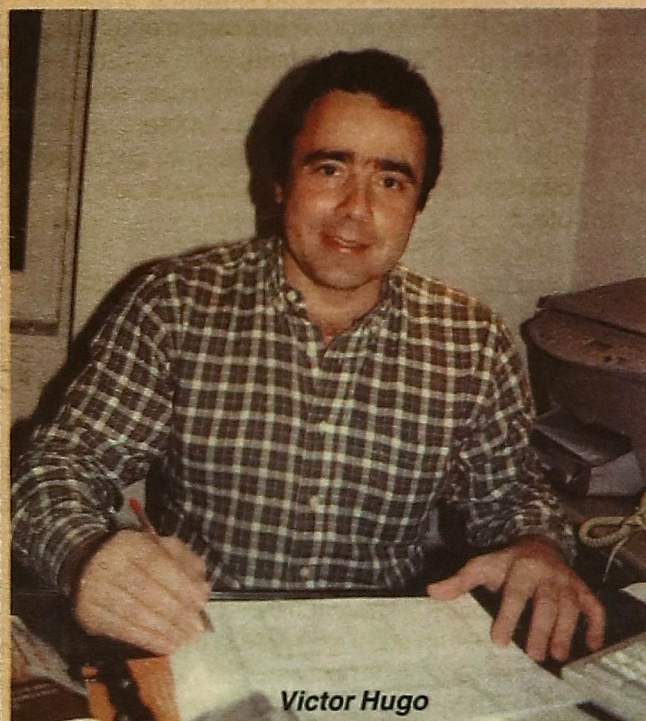

Victor Hugo

para o mesmo  
voto

# LUÍS MONTENEGRO

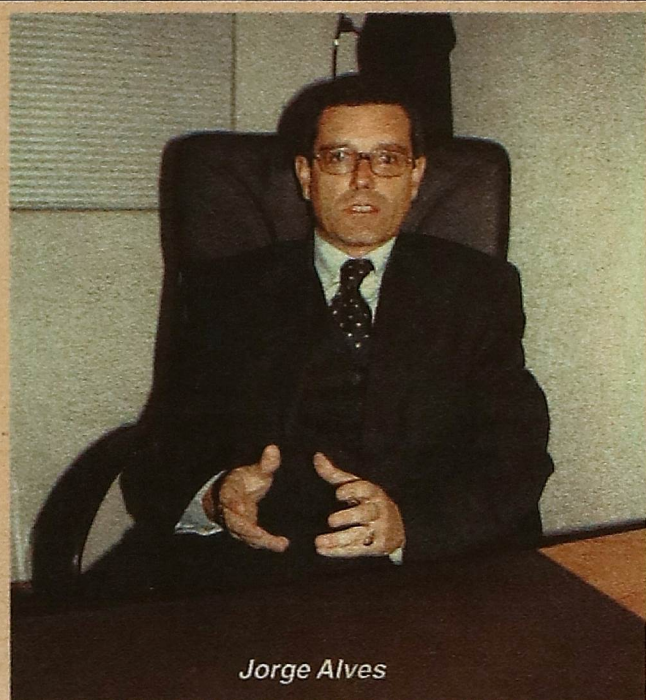

Jorge Alves

Esta edição inclui mais um suplemento do Jornal de Nogueira que não pode ser vendido separadamente

**BN BOA NOVA AUTOMÓVEIS**

VENDA DE AUTOMÓVEIS NOVOS E USADOS

VIATURAS USADAS COM GARANTIA  
CRÉDITO DESDE 0% DE ENTRADA ATÉ 72 MESES

**MECÂNICA - ELECTRICISTA - BATE-CHAPAS - PINTURA**

SEDE: Rua da Boa Nova, 164 - Silvalde ESPINHO Tel: 22 733 04 90/3 Fax: 22 733 04 99  
STAND 1: Rua 19, 1034 - 4500 ESPINHO Tel: 22 731 2376 - Fax: 22 731 2376  
STAND 2: Est. Nac. 109, Km 21 • 4500 ESPINHO • Tel.: 22 731 1845  
STAND 3: E.N. 1 - Areal • S. JOÃO DE VÊR • 4520 S. M. FEIRA

**PSICOLOGIA E DESENVOLVIMENTO**  
Clínica de diagnóstico e intervenção  
Dr. José Luís Peralta

**CLI-ESP**  
Rua 14 n.º 804 - 4500-232 ESPINHO  
Tel.: 22 733 13 90 - Fax: 22 733 13 99  
Tlm: 91 93 868 42 55

**CLI-FEIRA**  
R. Dr. Henrique Veiga Macedo - Edif. Arcádia, Lt. 2 - Lj. 9 - 4520-215 FEIRA  
Tel.: 256 376 544 - Fax: 256 376 545

**PEDIATRIA**

Análises, Enfermagem, ECG

Tlm: 91 / 93 868 42 54

cliespfeira@netc.pt

**ERREEME TAPEÇARIAS, LDA**

INSTALAÇÕES:

Rua Sargento Silva, 255 - S. FÉLIX DA MARINHA • APARTADO 242 - 4501-912 ESPINHO - Portugal  
Tel.: (351) 22 734 6495 - Fax: (351) 22 734 6470 - E-mail: erreeme@sapo.pt



APANHADOS  
COM HUMOR



DAR A MÃO  
À PALMATÓRIA

Na última edição do Jornal de Espinho foram cometidas duas imprecisões que passamos naturalmente a explicar, repondo a verdade dos factos. Assim, no texto que falava sobre a apresentação das listas e respectivas apresentações, era referido que o jantar do anúncio oficial da candidatura de Luís Montenegro contou com a presença de meia centena, obviamente, que o que nós queríamos dizer eram cinco centenas, mais de meio milhar. Pelo sucedido apresentamos ao PSD local e ao candidato Luís Montenegro as nossas mais sinceras desculpas, pelo sucedido.

Por outro lado, Pedro Nelson de Sousa contactou-nos para esclarecer que, ao contrário do que foi escrito neste jornal, o seu filho, Ricardo Bastos Sousa, 4.º da lista do PSD à Assembleia Municipal, não se candidata em sua representação. Para além, de considerar que essa situação não faria qualquer sentido, recordou que o seu filho é Vice-Presidente da Comissão Política Concelhia da JSD e será eventualmente nessa qualidade e pelos seus próprios méritos, que integra a referida lista. Esclareceu ainda que, obviamente, cada um tem já as suas motivações políticas e que se auto excluiu de todo este processo, por razões já conhecidas, tendo, de momento, mais desmotivações que motivações.

Em tom de desabafo, afirmou que os últimos desenvolvimentos vieram confirmar os seus piores receios, considerando que "a política, salvo raras e honrosas excepções, passou a ser protagonizada pelos que se movem por despeito ou por interesse, ou até por ambas as razões, parecendo normal as mais aberrantes e surpreendentes contradições e incoerências".

Pedro Nelson compreende, no entanto, os que pensam que continua a valer a pena lutar contra esta situação, procurando defender princípios éticos e de rigor na defesa da colectividade, através do exercício de cargos de representatividade política como, está convicto, é o caso do seu filho.

De momento, e pelos vistos, Pedro Nelson de Sousa não se enquadra no actual panorama político e fica assim de fora, por sua iniciativa.

CDS-PP, candidatura de Zé Pinho

O erro cometido com o PSD foi igualmente publicado na notícia do CDS-PP, a quem desde já endereçamos as nossas desculpas e retificações.

"Assim na página 6, o texto que se refere à apresentação pública das candidaturas à Câmara Municipal indica como número aproximado de entusiastas presentes, no jantar de apresentação do nosso candidato José Pinho, meia centena de pessoas. Este número é inferior ao que realmente aconteceu, não se aproximando minimamente do que foi um apoio numeroso a esta candidatura, com a agravante de referirem «quase», como se nem este número tivesse sido alcançado".

Dá-mos a mão à palmatória e agradecemos a correcção do CDS-PP, porque de facto o que nós queríamos dizer era meio milhar, ou seja cerca de 500 pessoas. Pelo facto solicitamos ao CDS-PP e ao candidato Zé Pinho as nossas mais sinceras desculpas.

EM CIMA

Em Guetim a política é feita entre amigos. O candidato do PSD, Alfredo Rocha, actual presidente da Junta de Freguesia, é amigo do candidato do PS e até o convidou, durante o actual mandato, para tesoureiro da Junta de Freguesia, cargo que José Adelino aceitou. A amizade entre os dois candidatos é tanta que os dois vieram juntos, no mesmo carro, para os debates políticos realizados na Rádio Costa Verde. Amizade é amizade, política à parte. Entretanto o candidato da CDU em Guetim, dr. Moreira da Costa, mostrou-se disponível para mediar o diferendo que opõe a Junta de Freguesia aos inquilinos do campo de futebol guetinense.

NO MEIO TERMO

A vontade de trabalhar é tanta, que o candidato do CDS-PP à Junta de Freguesia de Guetim até já tem "confirmado um protocolo verbal com os militares da engenharia" para abrir estradas naquela localidade. Diz ele que falou com um "sargento" que lhe terá garantido a disponibilidade dos militares de Paramos. Será assim tão fácil como diz?... Esqueceu-se no entanto que quem decide a abertura de estradas e autoriza os trabalhos é a Câmara Municipal. Portanto, os presidentes das juntas de freguesia podem ter muita boa vontade, mas se a câmara não autorizar as obras não se realizam. Quanto a subsídios, diz recorrer a Bruxelas! Será?

EM BAIXO

Abel Gonçalves pode estar descansado, porque o adversário político do candidato do CDS-PP a Silvalde é a comunicação Social, conforme declarações do próprio à Rádio Costa Verde. Nós desafiamos o sr. Candidato a escrever no nosso jornal tudo quanto sabe e assumir as consequências disso.

\*\*\*\*\*

Alguém terá andado a espalhar o boato na cidade que António Catarino, actual presidente da Junta de Freguesia de Espinho, está doente, mas o mesmo garantiu, alto e bom som, na Rádio Costa Verde, que está de boa saúde.

Víctor Hugo e Jorge Alves defendem mudança em Espinho

# “Montenegro é o melhor candidato”

Ângelo Pedrosa

Em entrevista exclusiva ao Jornal de Espinho Víctor Hugo afirma-se “independente” e não atribui “grande significado” ao facto de ocupar o segundo lugar, na lista social-democrata, à Assembleia Municipal. Considerado um dos cinco melhores hoquistas de todos os tempos, o actual treinador da selecção nacional, acrescenta ainda que aceitou o convite do PSD: “pela amizade que tenho por Luís Montenegro e pela excessiva concentração de poder, existente no concelho”.

Sem qualquer filiação partidária, o desportista revela: “tenho amigos em todas as listas. Digo mais, se Fausto Neves, ou Rui Abrantes me tivessem convidado para as listas da CDU, era capaz de ter aceite, porque tenho uma forte amizade por eles”. O número dois do PSD à AM dispõe-se a levar o mandato até ao fim: “não vou abdicar de uma postura independente, mas asseguro que, comigo, não haverá nenhum caso como o queijo limiano. Espinho precisa de uma revolução, em termos de democracia. O espaço absoluto assusta-me”. A menos de um mês das eleições, o candidato independente demarca-se de eventuais conflitos partidários que possam acontecer até Dezembro: “nada

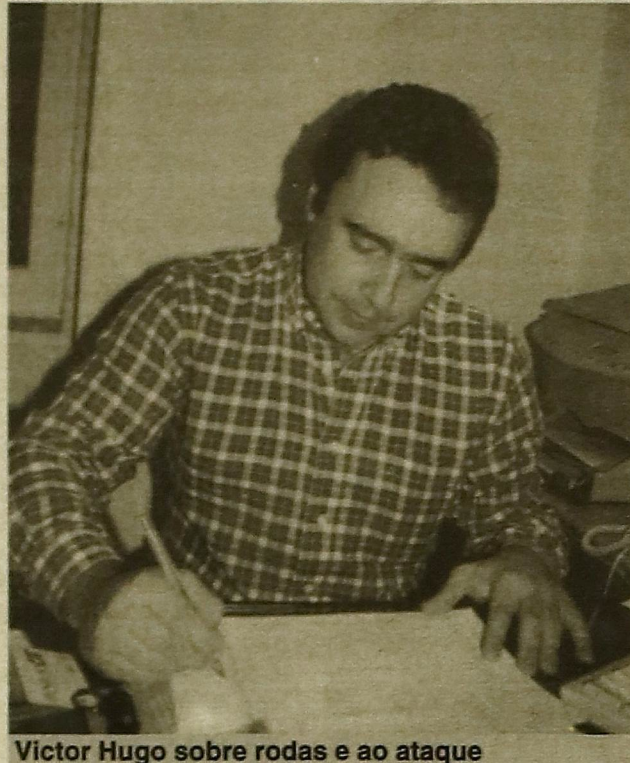

Víctor Hugo sobre rodas e ao ataque

me move contra o actual presidente, muito menos contra Rolando de Sousa, que é das pessoas mais capazes na câmara. Penso que José Mota defende melhor os interesses de Espinho na Assembleia da República e no Parlamento Europeu do que na autarquia”. Para Víctor Hugo: “em Espinho, assistimos à política do vamos fazer. O Estádio Municipal, o piso sintético e a nova biblioteca têm sido sucessivamente adiados. Para mim, a construção do sintético é tão prioritária como o Estádio, mas como não dá votos, não se fez!”. Crítico do actual executivo camarário, Víctor Hugo

aponta as obras, que considera, prioritárias para o concelho: “falta habitação a preços mais acessíveis para os mais jovens. É fundamental renovar e melhorar o Mercado Municipal. A Academia de Música merece que revejam a questão das suas instalações. A Nave Polivalente poderia ser explorada de uma outra forma, por exemplo, com grandes competições de Hóquei em Patins, ou de outras modalidades”. À parte das questões desportivas, o número dois do PSD à AM defende: “o reajustamento da feira semanal. Espero, também, que o enterramento da linha férrea seja uma reali-



Jorge Alves em defesa da sua causa

dade, no mais curto espaço de tempo. É que, nos últimos oito anos, a qualidade de vida em Espinho não melhorou”. Sobre os candidatos à presidência da Câmara, Víctor Hugo já fez a sua escolha: “Luís Montenegro é uma lufada de ar fresco para o concelho, é um jovem com uma grande carreira política à sua frente! É o candidato que melhor serve os nossos interesses. Não é um indivíduo que caiu de pára-quadras em Espinho!”. O seleccionador nacional apoia Luís Montenegro, mas: “continuo a ser amigo de José Mota e de José Pinho. De Rui Abrantes, digo que é um homem de uma honestidade a toda a

prova e que não merecia ouvir o que ouviu durante o processo eleitoral nos Bombeiros Voluntários Espinhenses”.

**Jorge Alves em Anta**  
Surpreendente é a ausência do advogado Jorge Alves na Lista do PSD à Assembleia Municipal. Considerado o vogal das freguesias, pela postura mantida na AM, nos últimos doze anos, Jorge Alves não foi, desta vez, convidado pela Comissão Política Concelhia do PSD local. Em declarações exclusivas ao Jornal de Espinho, o antense social-democrata diz compreender que: “o partido tenha outras opções para a assem-

bleia. Não estou magoado com ninguém da Comissão Política Concelhia”.

“Fazer ouvir a voz dos antenses”, é, agora, o grande objectivo de Jorge Alves, como candidato social-democrata à Assembleia de Freguesia de Anta.

Apesar de não integrar a Lista do PSD à Assembleia Municipal, Jorge Alves critica a política seguida pelo actual executivo camarário: “tenho muito medo que as alterações do PDM não sejam justas para as freguesias do concelho”. Aliás, o candidato social-democrata, a propósito de Silvalde, Paramos, Guetim e Anta, garante: “a política da edilidade é demasiado centralista. José Mota quer o protagonismo todo para a Câmara. Durante oito anos, as freguesias foram o parente pobre da política camarária”.

Jorge Alves chegou a ser o coordenador autárquico do PSD para as freguesias. Um cargo que deixou recentemente: “por entender que haveria pessoas que, neste momento, teriam mais estímulo para o fazer. Respeito todas as opções que foram tomadas pelo partido. Darei total apoio aos elementos que integram as listas do PSD”. A menos de um mês das autárquicas, o candidato social-democrata assume: “queremos vencer todas as freguesias”.

## INDOOR KARTING DE ESPINHO

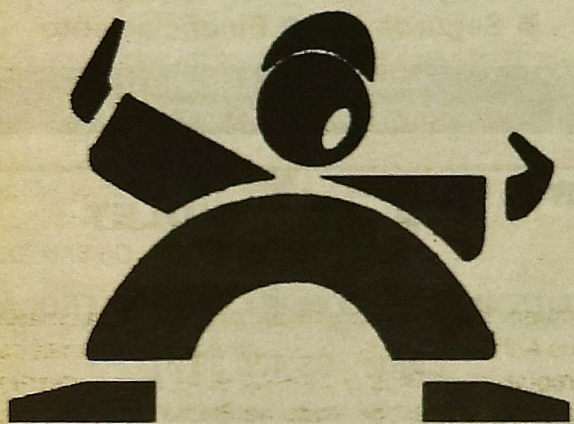

Pista com 300m de pura adrenalina  
Corridas organizadas  
Curso de Karting para crianças

Bar Karaoke  
Festas de Aniversário  
Concursos e Bandas ao Vivo

Restaurante - Almoços económicos - Jantar à luz das velas

**Vem acelerar connosco!!!**

Rua 20 - Zona Industrial Espinho tel. 227 320 815 fax 227 319 280 [www.ekarts.net](http://www.ekarts.net) [ekarts@ekarts.net](mailto:ekarts@ekarts.net)

JORNAL DE ESPINHO  
FICHA TÉCNICA

Director: José António Moreira, Chefe de Redacção: Salomão Rodrigues, Redacção: Ângelo Pedrosa, Liliana Barros, Paulo Lima, Paulo Sérgio, Rui Leal, Victor Marques, Fotografia: Albino Simões, Colaboradores: Dr. Filipe Pinto, Prof.º Adriano Coutinho, Elpídio de Sousa, Dr. Paulo Geraldo; Paginação: Marco Oliveira, Secretariado: Irene Alexandra; Publicidade: Salazar Matos e Ramiro Jesus.

Propriedade de Gertrudes Pereira dos Santos. Quinzenário Regional, registado no Instituto da Comunicação Social, com o nº 123 249. Depósito Legal nº 151 324 / 00. Contribuinte nº 819271675.

Tiragem média dos últimos seis meses: 3.500 exemplares. Assinatura anual: 2.400\$00.

Redacção, Publicidade e assinaturas: Rua 20, nº 379 - R/ch - sala A - 4500 ESPINHO \* Tel. e Fax: 22 732 14 14.

Membro da UNIR.

Impressão: CIC - Centro de Impressão Coraze, Zona Industrial, 3720 S. Tiago de Riba-ul - OLIVEIRA DE AZEIS Tel.: 256 60 05 80 \* Fax: 256 68 68 08.

As opiniões e as notícias aqui difundidas podem não reflectir a linha editorial do JORNAL de ESPINHO. Os textos assinados são da inteira responsabilidade dos seus autores, não cabendo qualquer responsabilidade à direcção e administração deste jornal.

CORREIO  
DO LEITOR

## Que Educação Ambiental, Senhor Presidente

Quando recebi, há dias, o último Boletim Informativo da Câmara Municipal de Espinho, folheei-o ansiosamente procurando que, no meio de tantas obras de envergadura, pudesse encontrar uma, referente à Biblioteca Municipal. Mas não! Ainda não é desta que a Câmara aposta a sério na Cultura.

Recordo os artigos publicados, desde Junho, sobre a importância de, a curto prazo, a Câmara disponibilizar um "Bibliobus" para incentivar o gosto pela leitura, sobretudo no ensino Pré-primário e no 1º Ciclo, onde há mais carências.

A construção de uma Biblioteca Municipal, digna do Concelho de Espinho devia ter sido uma das prioridades dos autarcas!

Por analogia à secundarização da Cultura pela autarquia, vou referir a Educação Ambiental. Há anos que oriento Clubes ligados ao Ambiente e recorro que

a Câmara, no primeiro mandato do PS, manifestou interesse: criou-se uma Rede dos Clubes do Ambiente..., organizando-se actividades com a coordenação da Câmara. Foi interessante! Ainda me lembro de o Sr. Presidente estar num convívio com todos aqueles jovens "ecologistas" que o questionavam sobre diversos aspectos ambientais ligados à autarquia. Foi interessante! Sim, porque para mim, a educação ambiental passa por formar cidadãos atentos, construtivamente críticos para o que se passa ao seu redor. Cabe aos autarcas responder justificadamente às questões que os cidadãos lhes fazem, perante as decisões que tomam.

No ano lectivo passado, tivemos conhecimento que a Câmara mandou abater oito árvores, junto ao recinto da venda de peixe, no local da Feira. Um grupo, constituído por elementos do Clube

Hedera helix - um dos 360 Clubes da Floresta que integram o PROSEPE - observou "in loco" o abate dessas árvores. Enviámos uma carta ao Sr. Presidente e, após um mês, foi-nos dada uma "resposta de telegrama" justificando a necessidade de alargar o recinto da Feira. Quando li o ofício aos alunos, eles não entenderam tal justificação: afinal, esse espaço já tinha sido alargado e no seu lugar havia mais roulotes de carne. Valeria a pena? Justificar-se-ia tal troca? Cinquenta anos de vida, substituídos em poucos minutos por umas roulotes? Voltámos a escrever ao Sr. Presidente interrogando-nos sobre estas questões, convidando-o a vir conhecer o nosso Clube mas... até hoje, não obtivemos qualquer resposta!...

Solicitámos à Câmara a carinha para o Encontro Nacional dos Clubes da Floresta, que se realizou em

Santarém, em Junho. A carinha estava indisponível! Afinal, transportar um a vez por ano um Clube que representa, a nível Nacional, este Concelho, não é "pedir" muito, pois não?

Mais tarde, tentei conhecer o Regulamento do Funcionamento da Carrinha da Câmara e fiquei perplexa quando me foi comunicado que ele fora elaborado em 1998 mas ainda não fora aprovado! Como é possível? Na penúltima Assembleia de Escola, onde estas questões foram debatidas, o autarca que representa a Câmara, mais uma vez esteve ausente.

Curiosamente concluo que esta e outras ausências não são apenas, circunstanciais ou físicas. Não resultam apenas da não comparência dos elementos representativos da autarquia nas Escolas, para recolher, opinar, trocar ideias e mobilizar esforços conjuntos. Essenci-

almente caracterizam-se por uma ausência total, desinteressada, dado que a aplicação de esforços em áreas como a Educação/Cultura não se tem verificado significativamente.

Será que os nossos jovens estão a ser devidamente formados para se tornarem cidadãos sensíveis e intervenientes? Será que os modelos que lhes damos são os melhores? Afinal, vão ser eles os governantes do amanhã!...

Maria Dalila Reis\*\*

\*Prosepe - Projecto de Sensibilização da População Escolar para a Floresta, coordenado pelo NICI-Núcleo de Investigação Científica para os Incêndios Florestais - através da Universidade de Coimbra.  
\*Professora da Escola E.B. 2/3 Domingos Capela, coordenadora do Clube Hedera helix (Psosepe)

## Como Judas...

Já Nosso Senhor, Jesus Cristo, se queixava aos seus discípulos de que havia alguém que o andava a traír. O que acontece na Freguesia de Silvalde, é que temos uma Junta que anda a enganar as pessoas com falinhas mansas e a traír as expectativas de muito boa gente.

Refiro-me, neste momento, à entrevista dada pelo presidente da Junta, Abel Gonçalves, sobre a limpeza da ribeira de Silvalde. Quando alguém não consegue nem limpar uma

simples ribeira uma vez por ano, pergunto: o que vale uma pessoa destas à frente de uma Junta?

Mobilizar e sensibilizar meios e pessoas para a resolução deste problema é da sua competência.

Argumentar, como ele sempre faz, de que está solidário com as pessoas, mas não consegue mover influências para a resolução dos mesmos, eu pergunto: o que está uma pessoa destas a fazer à frente de uma Junta?

Todos os anos aparecem os

mesmos problemas para resolver e vão sendo adiados. Novos desafios vão ser postos à futura Vila de Silvalde e só com gente competente, nos cargos, é que os vamos poder ultrapassar. Por isso, Abel Gonçalves vá embora, que não deixa saudades a ninguém. O Partido Social Democrata, através dos seus membros eleitos para a Assembleia de Freguesia, quer meter Silvalde no mapa.

Luís Correia  
Vogal da Assembleia de Freguesia pelo P.S.D.

## É preciso renovar o PSD

Antes de mais quero começar por dizer que sou simpatizante do PSD. E é por ser simpatizante do PSD que resolvi escrever esta carta. Não estou de acordo, nunca estive, nunca estarei com a política do PS, que representa neste momento o governo. Mas, foi uma vergonha aquilo que se passou na Assembleia da República com o PSD. É preciso que sejam responsabilizados os autores de tal situação, porque, claramente, não servem os interesses dos seus eleitores.

Mas pior tem sido as declarações da líder de bancada do PSD em não aceitar o erro que dizem cometer. Meus Senhores tomem consciência que se não conseguiram até aqui também não conseguem no futuro. Vão-se embora e deixem trabalhar quem consegue recolher mais votos e colocar o PSD onde ele merece estar, que é no governo.

Carlos Ferreira

  
**Gestespinho** GESTÃO  
AUDITORIA  
FISCALIDADE  
CONTABILIDADE  
RUA 26, N.º 1022 \* 4500 ESPINHO  
Tel: 22 731 92 34 FAX: 22 731 92

**Óptica de Espinho**  
óptica médica  
  
INSTITUT OPTICO  
TESTE A SUA VISÃO GRATUITAMENTE  
Rua 23 - N.º 836 - telef. 22 734 67 17  
4500 Espinho \* Junto À PSP

**Espidente**  
Prótese Dentária, Ida.  
Rua 30, nº 600, 4500 - 301 ESPINHO  
Tel: 22 732 29 93 Fax: 22 731 91 68  
Ortodontia \* Próteses Fixas, Acrílicas e Esqueléticas  
Acordos: ACASA  
2ª a 6ª feira: 9h às 19h \* Sábados urgências 10h às 13h

**G P R**  
Glória e Paula Reis, Lda.  
■ Gestão ■ Auditoria  
■ Viagens ■ Contabilidade  
■ Seguros ■ Financiamento  
Rua 30, n.º 614 ESPINHO  
Tel.: 22 733 01 80 Fax.: 22 731 18 62

**STAND**  **CABRIOLET**  
JOSÉ CARLOS SANTOS  
AUTOMÓVEIS \* COMPRA \* VENDA \* TROCA  
Ligue: 96 400 35 37  
Rua 19, nº 1313 - 4500 ESPINHO  
Tel: 22 734 54 93 \* Fax: 22 731 21 84

## Eleições polémicas nos B. V. Espinhenses

# Acto impugnado

Ângelo Pedrosa

A polémica persiste na Associação Humanitária dos B. V. Espinhenses. Folgadoamente, a Lista B venceu as Eleições Gerais, realizadas no passado dia 9, mas a Lista A reclama "ilegalidades no acto eleitoral" e avançou com a impugnação do mesmo. "Não reconhecemos a vitória da Lista B devido às graves irregularidades cometidas no acto eleitoral e que o inquinam, irremediavelmente".

Através de um comunicado, a Lista A denuncia "a violação do ficheiro de sócios. Em 2 de Novembro, o presidente da Assembleia Geral selou o ficheiro para evitar inscrições de última hora. O mesmo foi violado!" A lista derrotada nas eleições, por uma diferença de 184 votos, critica o presidente da Assembleia Geral, José Carvalho da Fonseca, "por este, em conluio com a auto-denominada Comissão Administrativa, ter redigido uma acta, autorizando a votação de sócios, mesmo sem as cotas em dia. Tal deliberação é ilegal, por contrariar os estatutos da associação. Desta acta, só foi dado conhecimento à Lista A no próprio dia das eleições, violando-se o princípio da igualdade de tratamento entre as listas concorrentes".

Os elementos da Lista A dizem-se "revoltados" e lembram: "entre os dias 4 e 5 de Setembro, foram inscritos cerca de duas centenas

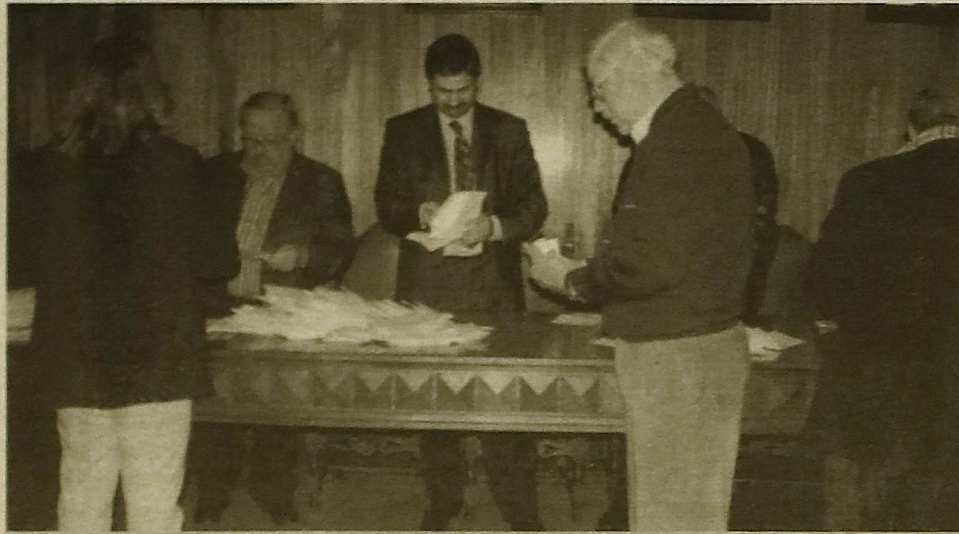

A contagem dos votos pelo presidente da Assembleia Geral

nas de sócios. A inscrição não obedeceu aos trâmites legais previstos nos estatutos. Entre Junho e Novembro deste ano, foram admitidos irregularmente 386 sócios, dado que não existia direcção".

As denúncias da lista derrotada não se ficam por aqui: "até às 20 horas, trinta sócios tinham votado, sem que se demonstrasse terem as cotas em dia. No decorrer da votação foram acrescentados, ao caderno eleitoral, pelo menos cinco sócios que, no ficheiro, constavam como desistentes. Dois dos candidatos da Lista B não poderiam integrar a lista concorrente: um por não possuir as cotas em dia, outro por nem sequer constar dos ficheiros, como sócio".

Para a Lista A, é tudo muito claro: "a Lista B foi declarada ganhadora com os votos virtuais ou postiços de sócios de última hora,

num processo eleitoral todo ele inquinado de irregularidades e fraudes. A Lista A lamenta este dia, que poderia ter sido histórico para a associação, mas que se transformou num comum dia 1 de Abril".

### Alcides Soares

Para a direcção eleita, encabeçada por Alcides Soares, o comunicado da Lista A: "é ignominioso e enferma de falsidades diversas que, em altura devida, serão denunciadas em sede própria. O acto eleitoral foi avalizado e seguido, com toda atenção, por José Carvalho da Fonseca, que já era presidente da Assembleia Geral no tempo em que Luís Gomes e Rui Abrantes pertenciam à direcção dos Espinhenses". Alcides Soares não pretende alimentar polémicas, mas sim trabalhar em prol da associação: "desde que tomamos posse,

deitamos mão ao trabalho. Já na Segunda-feira, a direcção esteve a trabalhar até de madrugada".

Em relação aos objectivos da actual direcção da associação, Alcides Soares destaca: "a actualização dos estatutos. Criar uma zona de estar condigna para a permanência dos bombeiros e promover a captação de novos sócios e novos bombeiros". Outros objectivos da actual direcção são: "alargar o estacionamento de viaturas, renovando o pavimento, compactar e alcatroar a parada. Dotar o corpo de bombeiros com o material mínimo necessário a cada um dos seus elementos, a nível do fardamento e equipamento. Preparar a comemoração dos setenta e cinco anos da fundação da Associação Humanitária dos Bombeiros Voluntários Espinhenses", conclui Alcides Soares.

Dia do Futebol Profissional

## Campeões em Paramos



Cerca de 200 crianças e dezenas de idosos do Centro Social de Paramos foram contemplados com a visita dos campeões nacionais Paulo Turra e Petit, futebolistas do Boavista. Foi uma maneira de assinalar o Dia do Futebol Profissional, que se comemorou no passado dia sete. Para além dos jogadores axadrezados, também o director técnico do Boavista esteve presente.

O convívio decorreu no recinto desportivo da instituição, decorado com duas centenas de balões brancos e pretos e ainda uma faixa, colocada no meio campo, onde se

podia ler: "bem vindos campeões nacionais".

Durante duas horas, foram distribuídos autógrafos, trocaram-se lembranças e impressões. Crianças e idosos tiveram a oportunidade de satisfazer as mais diversas curiosidades sobre Petit e Paulo Turra. A visita dos campeões terminou com a realização de um lanche convívio, onde os respectivos elementos do clube puderam confraternizar com as crianças do ATL e do Centro Comunitário. Um dia inesquecível para todos aqueles que estão ligados à instituição da Freguesia de Paramos.

**Ribe Cape**

Novos serviços de:

10 anos  
1991-2001

Vá de férias e refresque-se com o ar condicionado

Consulte-nos  
Zona Industrial - Silvalde - ESPINHO  
tels.: 227 321 276 / 227 310 312 - tlm.: 966 272 571

teste/diagnóstico    travões    amortecedores    escapes

## SOALTER

Construções Sousa & Alves Lda.

Rua 16, n.º 650 R/C ESPINHO

Tratamos de negócios de compra e venda de propriedades com permutas. Temos no centro de Espinho espaços comerciais e apartamentos prontos habitar.

Também temos a 3 minutos de Espinho apartamentos T2 e T3 de excelentes acabamentos e muito bem localizados.

Contactar Sr. Rocha: 91 969 06 55

Visite online

# ESPINHO

No seu Portal Local

infocais  
.net

O Portal da Informação Local

www.infocais.net

## Monumento à Bicha das Sete Cabeças

# Oficialmente inaugurado

Ângelo Pedrosa

"Um pequeno símbolo para lembrar uma lenda muito antiga", foi desta forma que Abel Gonçalves, presidente da Junta de Freguesia de Silvalde, descreveu a inauguração do monumento da Bicha das Sete Cabeças. O acto festivo teve lugar no último Sábado, com fraca adesão popular. "Não convidei ninguém para a inauguração", garante Abel Gonçalves. Para o autarca, o mais importante, é que: "este monumento constitua um ponto de passagem para os Espinhenses e para todos aqueles que nos visitam e que pertencem a outros concelhos". O presidente da Junta de Silvalde fez questão de lembrar o nome de António José Lopes Araújo: "trata-se de um



Abel Gonçalves preferiu fazer apenas uma breve apresentação

Silvaldense que foi o responsável pelo projecto de arquitectura. Fico feliz pela sua presença e por ter apoiado totalmente esta ideia".

O monumento, agora inaugurado, representa um investimento de dois mil e

quinzentos contos. Do projecto consta uma laje, colocada na vertical, onde foi cravado um painel em azulejo com o desenho da Bicha das Sete Cabeças. O outro elemento tem sete blocos de betão sobrepostos, com o aspecto de uma

serpente. De forma a manter a tradição, a Junta de Silvalde manteve o painel de azulejos, que se encontrava na parede de uma das casas do local, onde, segundo a lenda, existiu uma capela, que terá sido levada por uma cheia do rio.

Casino abriu mais uma sala de bingo

## Luxo e requinte



Panorâmica geral da nova sala do casino

O Casino de Espinho inaugurou uma nova sala de bingo, "uma das mais modernas da Europa". O projecto custou duzentos e cinquenta mil contos. A nova sala de bingo, "única no País", foi construída em quatro meses, "tempo recorde", oferecendo boas condições de funcionalidade. Com uma área total de 700 metros quadrados, aquele espaço está dotado de todas as infra-estruturas técnicas e logísticas que permitem um bom conforto. A sala tem uma capacidade de 270 lugares sentados, mas a grande inovação está no equipamento de jogo, que permite, entre outros aspectos, conjugar diversas informações entre as jogadas. Através da tecnologia "touch screen", o cliente poderá efectuar as operações das máquinas

de jogo no próprio monitor e exibir as informações em ecrãs de plasma.

A filosofia do espaço foi concebida pelo arquitecto Rui Lacerda e poderá ser definido "como um hino à mecanização". A sala tem uma vista privilegiada para o mar, com um serviço de refeições ligeiras. Trata-se de uma forte aposta para tornar a sala de bingo num dos mais interessantes locais de entretenimento da região norte.

As áreas envolvidas na reestruturação do Casino de Espinho situam-se ao nível do equipamento do jogo e do mobiliário. Daí que o dr. Manuel Vilolas, presidente do Conselho de Administração da Solverde, tenha referido que: "a previsão para a duração das obras é de mais de dois anos".



Congresso Internacional Sócio-Cultural

## Debater animação

Durante quatro dias, a Nave Polivalente de Espinho recebeu o sexto Congresso Internacional de Animação Sócio-Cultural, organizado pela Associação Nacional de Animação Sócio-Cultural, com o apoio da autarquia espinhense. "A Animação e Cidadania, Animação e Educação ao longo da vida, o Ensino da Animação em Portugal, a Construção da Democracia Cultural — a

Animação Sócio-Cultural e Desenvolvimento, foram alguns dos temas discutidos em Espinho.

O Congresso terminou no passado Domingo com uma deslocação dos intervenientes à Cooperativa Árvore e Caves do Vinho do Porto. Destaque para intervenção de Rosa Couto da Escola Secundária Manuel Laranjeira, que abordou o Ensino da Animação em Portugal.

FOTO

LEGENDA



O Centro Comunitário da Ponte de Anta, da responsabilidade da Cerciespinho realizou, na passada sexta-feira, uma festa de apresentação do trabalho efectuado na última temporada. No evento foram apresentadas duas peças de teatro infantil e uma coreografia de dança moderna. Os protagonistas deste espectáculo foram as crianças moradoras no Bairro da Ponte de Anta abrangidas pelo projecto, financiado pela Cerciespinho. O palco desta festa foi, como é habitual acontecer com outras actividades, a Escola nº 3 da Ponte de Anta. O espaço foi pouco para abarcar com tanta gente e, segundo os coordenadores do projecto, "o balanço é muito positivo".

CONTAJOVI

Gabinete  
de Contabilidade  
e Serviços, Lda.

Tel: 22 745 79 24  
Fax: 22 745 79 33

Av. S. Cristóvão, 1224  
4500 - 705 NOGUEIRA DA  
REGEDOURA

# JORNAL DE NOGUEIRA

www.jornaldeespinho.pt

Coordenador: Victor Marques \* Suplemento do JE de 22 de Novembro de 2001 \* Não pode ser vendido separadamente



GABICONTAS

Gabinete de Contabilidade e  
Serviços, Lda.

SEDE: Av. da Fábrica, 146  
4500-702 NOG. DA REGEDOURA  
Tels.: 22 741 9380 /8  
Fax: 22 741 9389  
www.gabicontas.pt

*Candidatos à Junta de Freguesia apresentam-se*

## Quem será o próximo presidente?



Serafim Gomes, candidato pelo PSD



Joaquim Leça, candidato pelo CDS-PP

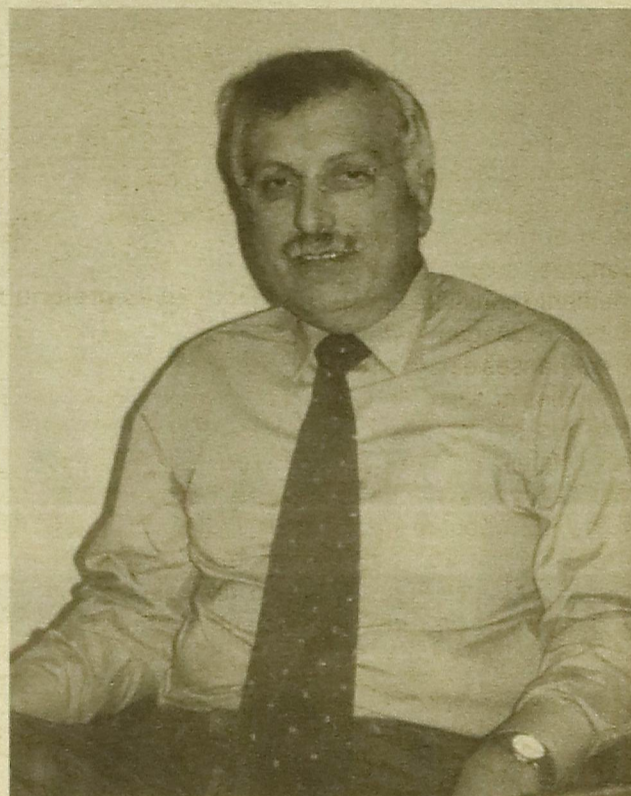

Henrique Ferreira, candidato pelo PS

JUNTA DE FREGUESIA  
DE  
NOGUEIRA DA REGEDOURA

Separe o lixo

utilizando os Vidrões



Reciclagem Selectiva  
de  
resíduos domésticos

Reciclar é poupar energia  
e conservar a natureza,  
tratando dos recursos naturais

*Rancho Folclórico S. Cristóvão*

**Escapelada do Resto**



*Jantar de candidatura de Henrique Ferreira*

**Juntou 500 apoiantes**



*Joaquim Vieira*

**Família Nogueirense**



**APANHADOS  
AO ACASO**

Nogueira da Regedoura continua construir a rede de águas pluviais. São os incómodos do presente, que permitirão uma maior qualidade de vida no futuro.

**Grupo Missionário Jovem**
**Passeio a Fátima**

O Grupo Missionário Jovem deslocou-se ao Santuário de Fátima para agradecer à Virgem Maria o excelente resultado obtido no espectáculo de angariação de fundos a favor do padre Manuel Pinheiro. A partida do autocarro foi às 8.30h, do dia 14 de Outubro um Domingo. A viagem correu bem e às 10.45h chegaram ao Santuário de Fátima. O grupo de jovens assistiu à celebração, presidida por um padre polaco, que fez a homilia em francês. A chuva acompanhou o regresso dos jovens peregrinos, que ainda tentaram ensaiar uma paragem em Coimbra, no Portugal dos Pequeninos, embora sem êxito. A chegada dos 70 jovens a Nogueira da Regedoura foi por volta das 20.00h, onde tinham à sua espera os familiares.

**Percorrendo as terras de Santa Maria**
**Idosos em passeio**

A Junta de Freguesia organizou mais um passeio de idosos, desta vez, com destino ao Nordeste do Concelho da Feira. O local de partida foi a sede da Junta de Freguesia de Nogueira da Regedoura, às 14.00h. Compareceram 31 pessoas. A visita contemplou alguns lugares atrativos, como Rio Meão, Porto Carvoeiro e Canedo. O dia terminou com o regresso ao local de partida, por volta das 18.00h. No final os idosos mostravam um ar de cansaço, mas satisfeitos pelo maravilhoso dia passado.

**CARTOON  
DA CAMPANHA**

O Tacho!

**Residência Paroquial**
**Obra parada**

Estão paradas as obras de construção da residência paroquial de Nogueira da Regedoura. Segundo fonte da igreja o construtor terá "abandonado" a obra sem qualquer explicação aos responsáveis do clero. Gonçalo Bote disse ao Jornal de Nogueira que já está a decorrer um processo contra o construtor, a fim de resolver o imbróglio. O Pároco Nogueirense adiantou ainda que "do processo consta uma clausula que liberta a obra e que permite entregá-la a outro construtor, se dentro do prazo estabelecido não estiver a construção concluída. A data para a conclusão da obra era o mês de Outubro, mas o impasse adiou a previsão do termo dos trabalhos. Sobre o pagamento, Gonçalo Bote adiantou que "o construtor ainda não recebeu a totalidade do dinheiro previsto no orçamento, num total de 22 mil contos.



**AMARO DOS SANTOS OLIVEIRA, LDA.**

Construção Civil e Obras Públicas

Tlm: 96 416 12 35 \* Tel: 22 745 31 78  
Av. da Bessada, n.º 1193  
4500 NOGUEIRA DA REGEDOURA

**RAJADO'S**  
Discoteca Bar

Rua Bernardino Pereira "Rajado"  
Telef.: 22 764 0994  
4500-719 NOGUEIRA DA REGEDOURA

**Dr. Alberto Ferreira**

ASSISTENTE GRADUADO DE CLÍNICA GERAL

À Terça e Sexta-feira  
consultas a partir das 16 horas  
Marcações pelo Tel: 22 741 9380

Consultório:  
Avenida da Bessada, n. 364  
4500 NOGUEIRA DA REGEDOURA

COMÉRCIO DE BEBIDAS  
VENDEDOR DE RAÇÕES

Wine  
Vinho  
Vin



Arlindo Rocha

Rua do Rio n.º 202 - 4500-763 NOG. REGEDOURA  
Telef.: 22 764 7153 - Tlm: 91 713 0946



Jantar de apresentação de Henrique Ferreira

## Muito participado



Henrique Ferreira contou com figuras gradas do PS



Dois presidentes, um de Nogueira outro de Espinho



Os simpatizantes do PS aderiram em massa



A mesa dos principais convidados

O Partido Socialista está de parabéns. Um jantar no Restaurante "Os Ripolins", no dia 16 de Novembro, foi pretexto para apresentação pública dos Candidatos do Partido Socialista às próximas Eleições Autárquicas. Acorreram a esta iniciativa mais de 500 pessoas, número notável, tendo em conta as di-

mensões da Vila e à fria noite que se fez sentir. Mas, o que ali aconteceu, excedeu as expectativas mais optimistas, mesmo tendo em conta o distanciamento prudente que o jornalista deve observar nestas circunstâncias. Este evento foi marcado pelo elevado nível organizativo com que decorreu, incluindo a quali-

dade dos meios técnicos utilizados, bem como o profissionalismo com que foram dirigidos os trabalhos, com especial destaque para a mestria do conhecido apresentador Napoleão Guerra. Estiveram presentes prestigiadas figuras do P. S., com destaque para José Mota, Presidente da Federação Distrital, Costa

Amorim, candidato à Presidência da Câmara da Feira e Margarida Gariso, deputada à Assembleia da República. Henrique Ferreira, numa intervenção incisiva e factual, onde também tiveram lugar as emoções de quem sente que fez um bom trabalho público, constituiu um dos pontos altos da noite.

Debates com os candidatos à Junta

## Oposição faltou

A rádio Águia Azul promoveu um debate sobre as próximas eleições autárquicas, que decorreu na sede da Junta de Freguesia de Nogueira da Regedoura. Para o efeito foram convidados os candidatos à junta de freguesia local, mas no dia e à hora marcada, apareceu apenas Henrique Ferreira, actual presidente da Junta de Freguesia e, mais uma vez cabeça de lista pelo PS. Os restantes candidatos, nomeadamente, PSD e CDS-PP, não com-

pareceram.

Na plateia estiveram elementos das três listas que disputam a presidência da Junta de Freguesia. Durante o programa o candidato do PS respondeu às questões colocadas pelo moderador e pelos presentes. A Rádio Costa Verde também promoveu um debate sobre as próximas eleições autárquicas, com os candidatos à Junta de Freguesia, mas também só esteve presente o candidato e actual presidente da Junta de Freguesia, Henrique Ferreira.

Associação de Desenvolvimento

## Preparando o futuro

Realizou-se no passado dia 27 de Outubro, no Restaurante "Os Ripolins", um Encontro dos Candidatos do Partido Socialista às próximas Eleições Autárquicas. Estiveram presentes cerca de 90 pessoas, das mais variadas idades, profissões e sensibilidades. Nessa reunião, dirigida pelos elementos candidatos ao Executivo da próxima Junta de Freguesia, foram divulgadas aos presentes as actividades desenvolvidas pela actual Junta. Seguidamente, foram ouvidas as propostas de novas iniciativas a incluir no manifesto Eleitoral daquela

Candidatura. A reunião decorreu de forma animada, muito participada, registando-se intervenções adequadas e de grande qualidade. Foi destacada a necessidade da criação de uma Associação de Desenvolvimento para a Vila. Esta estrutura servirá para obter importantes apoios financeiros para o desenvolvimento de Nogueira da Regedoura, que, doutra forma, não seriam possíveis. Merece uma nota de destaque o elevado nível que caracterizou a organização deste evento. No final foi servido um cocktail, pretexto para um animado convívio.



**AR**  
Cabelheiros

Cabeleireiro  
Aplicação de Extensões  
Unhas Artificiais  
MANICURE  
Pedicure

**Arminda e Rosinha**  
CABELEIREIROS

Av. S. Cristóvão, 1252  
Edifício Japoneira-2º Andar-Loja N  
4535 Nogueira da Regedoura

Tel. 22 7444231



**PADARIA • CONFEITARIA**

**A Japoneira em Flôr**

*atendimento pelos seus proprietários*

Centro Comercial A Japoneira  
Av. S. Cristóvão, 1260 • 4500-705 NOGUEIRA REGEDOURA  
Santa Maria da Feira - Telef.: 22 745 8658



**DROGARIA**  
**D N**  
**NOGUEIRENSE**

**AGENTES:**  
Todos os tipos de Cimentos  
Cimianto - Robialac  
Diera - Bosch - Sika  
Todo o tipo de material de construção civil

**Drogaria Nogueirense, Lda.**

Rua do Moínho, 360 - 4500 NOGUEIRA DA REGEDOURA  
Telef.: 22 764 3826 - Fax: 22 764 5706

## Partido Social Democrata candidata Serafim Gomes

## "Novos projectos de juventude"

A elaboração do Projecto Político da juventude para a freguesia de Nogueira da Regedoura é a maior responsabilidade, até este momento que o nosso núcleo tinha de assumir.

Responsabilidade histórica, a de seguir o grande exemplo de gerações anteriores da JSD, que souberam criar o seu projecto geracional, oferecendo-o aos jovens da freguesia, dando-lhe o seu rosto e colocando aquilo que pensaram em prática.

Responsabilidade presente, a de lançar novos desafios, novas conquistas, novos rostos, novos projectos de juventude.

Responsabilidade futura, a de garantir que muitos dos

nossos ideias actuais, daqui por quatro anos pertençam já há classe das "coisas realizadas".

Foi assim com esta grande responsabilidade, mas com maior firmeza, dedicação e garra que lançamos na elaboração de um projecto político de juventude, para a Freguesia de Nogueira da Regedoura.

Desta forma, o nosso projecto foi elaborado com base nos conhecimentos dos "filhos da terra" e de estudos realizados no terreno.

Sabendo que vestimos apenas a camisola dos Nogueirenses e não a camisola de um partido político.

Infra-estruturas: Renovação do parque desportivo, apoiando a construção de infra-estruturas para as associações de carácter desportivo de Nogueira.

Construção e conservação de parques e zonas de lazer para as crianças. Renovar as zonas de recreio das escolas primárias e criar um espaço polivalente na escola primária de Pousadela. Criar zonas de lazer, parques para piqueniques, merendas e convívios. Construir uma casa museu ligada às tradições da nossa terra. Concluir a instalação da água e saneamento em toda a freguesia. Definir uma zona industrial para Nogueira, onde sejam implantadas apenas pequenas e médias indústrias. Construir uma via rápida Nogueira/Feira. Acelerar o ritmo de construção do Centro Social S. Cristovão.

Cultura: Aumentar o apoio a Associações locais. Criar uma



semana cultural envolvendo diversas actividades como passeios temáticos, jogos populares, festivais de encontro de tunas. Promover concursos de fotografia sobre o tema "Descobrir a nossa Terra", de forma a preencher a futura Casa Museu e incentivar a população local a descobrir as suas raízes. Criar uma biblioteca que funcione como gabinete de apoio à educação onde os habitantes possam obter esclarecimentos como por exemplo a data de concursos, empregos e acesso ao ensino superior. Ligar à biblioteca uma rede de computadores de acesso à internet com uso gratuito. Promover debates

sobre temas importantes ligados ao mundo actual, como por exemplo o Ambiente, a Educação, o Euro.

Outros: Construção de uma cantina na escola primária de Pousadela. Promover encontros entre escolas da freguesia. Conservação dos espaços verdes. Construção de um monumento ao Emigrante Nogueirense, relembrando o passado da nossa terra. Após a abertura da auto-estrada, devemos rever o Plano Director Municipal (PDM), com vista a não transformar Nogueira numa Vila de Betão, fazendo um planeamento correcto da região. Nogueira deve desenvolver-se de uma forma ordenada e harmoniosa. Actividades que promovam o convívio, como por exemplo jogos populares, torneios de futebol, de cartas. Promover debates sobre assuntos oportunos. Participar nas actividades promovidas no Concelho e Nacional.

Seria impossível apresentar tudo aquilo que propusemos, todos nós temos o direito de sonhar e estas propostas são aquelas que mais se aproximam da nossa realidade actual.

O nosso projecto político é aberto, onde todos podem participar. Não é um trabalho concluído mas sim, um projecto mutável que se vai alterando de acordo com as necessidades do nosso dia a dia. Tudo isto no sentido de melhorar o bem estar dos Nogueirenses, fazendo assim um projecto Político para uma vitória de Serafim Gomes e seu elenco, no próximo dia 16.

## Partido Popular CDS-PP

## "Nogueira rec"

Joaquim Fernando da Silva Leça, Casado pai de duas filhas natural e residente em Nogueira da Regedoura. Técnico administrativo na área dos Recursos Humanos Mediador de Seguros Director do R. U. F. C. Nogueirense durante nove anos.

Caros amigos Nogueirenses a minha candidatura pelo CDS PP em Nogueira da Regedoura, surge para demonstrar a todos os nogueirenses que temos ideias próprias. A nossa candidatura representa a voz daqueles que acreditam no futuro. As outras candidaturas, no nosso entender, não passam de representações do passado e, quando muito, do presente. Para dar oportunidade a todos aqueles que não se revêm nas outras candidaturas

e, desejam também, ter uma voz na freguesia, para poderem escolher uma candidatura alternativa, que no nosso entender defende os seus interesses e os seus anseios. A todos estes, nós oferecemos a oportunidade de poderem votar na nossa lista.

Aproveitamos esta oportunidade que nos é dada para saudarmos todos os componentes das outras candidaturas, já que; são pessoas que nos merecem todo o respeito e amizade. Não é, nem nunca foi contra as pessoas que nós concorremos, mas sim; contra os projectos que apresentam, que no nosso entender não são os melhores para Nogueira da Regedoura. Para que a vossa escolha no dia 16 possa ser consciente, nós CDS/PP apresentamos aqui o nosso manifesto eleitoral que será o vosso rumo, caso sejamos eleitos. Em breve, sereis chamados a cumprir o vosso dever cívico de escolher os autarcas, que na junta de freguesia e na câmara Municipal, vão gerir os recursos que lhes são disponibilizados para satisfação das vossas necessidades e anseios.

Ao longo de 22 anos, o actual Presidente da Câmara, pouco fez por Nogueira da Regedoura.

As principais necessidades estão por satisfazer. Falta saneamento básico, falta a água canalizada, falta uma escola para os alunos do ensino básico, falta uma estação dos correios, faltam ruas bem iluminadas e lim-



# AVEIFEIRA



Carnes e Aves da Feira, S.A.

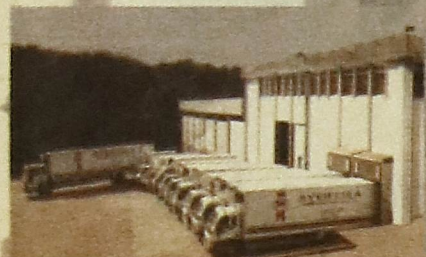

Matadouros de Suínos

Fabrico de Charcutaria

Produtos Tradicionais

RUA DA RONOCAR - APARTADO 49 - 4536-902 MOZELOS - PORTUGAL  
TELEFS.: 22 764 5755 / 5838 / 5889 / 5901 - FAX: 22 764 8675  
E-MAIL: aveifeira.ronocar@netc.pt



# LINDOLAR

## Mobiliário

ESTAB.: RUA DOS GESTO, 74/79 - MOZELOS  
TEL./FAX: 22 744 3277

ARM.: AV. DA FÁBRICA, 554 - 4500 NOGUEIRA DA  
REGEDOURA

TELEFONE: 22 745 1737

Partido Social Democrata candidata Serafim Gomes

## “Novos projectos de juventude”

A elaboração do Projecto Político da juventude para a freguesia de Nogueira da Regedoura é a maior responsabilidade, até este momento que o nosso núcleo tinha de assumir.

Responsabilidade histórica, a de seguir o grande exemplo de gerações anteriores da JSD, que souberam criar o seu projecto geracional, oferecendo-o aos jovens da freguesia, dando-lhe o seu rosto e colocando aquilo que pensaram em prática.

Responsabilidade presente, a de lançar novos desafios, novas conquistas, novos rostos, novos projectos de juventude.

Responsabilidade futura, a de garantir que muitos dos nossos ideais actuais, daqui por quatro anos pertençam já há classe das “coisas realizadas”.

Foi assim com esta grande responsabilidade, mas com maior firmeza, dedicação e garra que lançamos na elaboração de um projecto político de juventude, para a Freguesia de Nogueira da Regedoura.

Desta forma, o nosso projecto foi elaborado com base nos conhecimentos dos “filhos da terra” e de estudos realizados no terreno.

Sabendo que vestimos apenas a camisola dos Nogueirenses e não a camisola de um partido político.

Infra-estruturas: Renovação do parque desportivo, apoiando a construção de infra-estruturas para as associações de carácter desportivo de Nogueira.

Construção e conservação de parques e zonas de lazer para as crianças. Renovar as zonas de recreio das escolas primárias e criar um espaço polivalente na escola primária de Pousadela. Criar zonas de lazer, parques para piqueniques, merendas e convívios. Construir uma casa museu ligada às tradições da nossa terra. Concluir a instalação da água e saneamento em toda a freguesia. Definir uma zona industrial para Nogueira, onde sejam implantadas apenas pequenas e médias indústrias. Construir uma via rápida Nogueira/Feira. Acelerar o ritmo de construção do Centro Social S. Cristóvão.

Cultura: Aumentar o apoio a Associações locais. Criar uma



semana cultural envolvendo diversas actividades como passeios temáticos, jogos populares, festivais de encontro de tunas. Promover concursos de fotografia sobre o tema “Descobrir a nossa Terra”, de forma a preencher a futura Casa Museu e incentivar a população local a descobrir as suas raízes. Criar uma biblioteca que funcione como gabinete de apoio à educação onde os habitantes possam obter esclarecimentos como por exemplo a data de concursos, empregos e acesso ao ensino superior. Ligar à biblioteca uma rede de computadores de acesso à internet com uso gratuito. Promover debates

sobre temas importantes ligados ao mundo actual, como por exemplo o Ambiente, a Educação, o Euro.

Outros: Construção de uma cantina na escola primária de Pousadela. Promover encontros entre escolas da freguesia. Conservação dos espaços verdes. Construção de um monumento ao Emigrante Nogueirense, lembrando o passado da nossa terra. Após a abertura da auto-estrada, devemos rever o Plano Director Municipal (PDM), com vista a não transformar Nogueira numa Vila de Betão, fazendo um planeamento correcto da região. Nogueira deve desenvolver-se de uma forma ordenada e harmoniosa. Actividades que promovam o convívio, como por exemplo jogos populares, torneios de futebol, de cartas. Promover debates sobre assuntos oportunos. Participar nas actividades promovidas no Concelho e Nacional. Seria impossível apresentar tudo aquilo que propusemos, todos nós temos o direito de sonhar e estas propostas são aquelas que mais se aproximam da nossa realidade actual.

O nosso projecto político é aberto, onde todos podem participar. Não é um trabalho concluído mas sim, um projecto mutável que se vai alterando de acordo com as necessidades do nosso dia a dia. Tudo isto no sentido de melhorar o bem estar dos Nogueirenses, fazendo assim um projecto político para uma vitória de Serafim Gomes e seu elenco, no próximo dia 16.

Partido Popular CDS-PP candidata Joaquim Leça

## “Nogueira reclama justiça”

Joaquim Fernando da Silva Leça, Casado pai de duas filhas natural e residente em Nogueira da Regedoura. Técnico administrativo na área dos Recursos Humanos Mediador de Seguros Director do R. U. F. C. Nogueirense durante nove anos.

Caros amigos Nogueirenses a minha candidatura pelo CDS PP em Nogueira da Regedoura, surge para demonstrar a todos os nogueirenses que temos ideias próprias. A nossa candidatura representa a voz daqueles que acreditam no futuro. As outras candidaturas, no nosso entender, não passam de representações do passado e, quando muito, do presente. Para dar oportunidade a todos aqueles que não se revêm nas outras candidaturas e, desejam também, ter uma voz na freguesia, para poderem escolher uma candidatura alternativa, que no nosso entender defende os seus interesses e os seus anseios. A todos estes, nós oferecemos a oportunidade de poderem votar na nossa lista.

Aproveitamos esta oportunidade que nos é dada para saudarmos todos os componentes das outras candidaturas, já que, são pessoas que nos merecem todo o respeito e amizade. Não é, nem nunca foi contra as pessoas que nós concorremos, mas sim, contra os projectos que apresentam, que no nosso entender não são os melhores para Nogueira da Regedoura. Para que a vossa escolha no dia 16 possa ser consciente, nós CDS/PP apresentamos aqui o nosso manifesto eleitoral que será o vosso rumo, caso sejamos eleitos. Em breve, serei chamados a cumprir o vosso dever cívico de escolher os autarcas, que na junta de freguesia e na câmara Municipal, vão gerir os recursos que lhes são disponibilizados para satisfação das vossas necessidades e anseios.

Ao longo de 22 anos, o actual Presidente da Câmara, pouco fez por Nogueira da Regedoura. As principais necessidades estão por satisfazer. Falta saneamento básico, falta a água canalizada, falta uma escola para os alunos do ensino básico, falta uma estação dos correios, faltam ruas bem iluminadas e lim-



pas, falta segurança às pessoas, também falta apoio aos toxicodependentes, aos deficientes e aos idosos, etc. Afinal falta quase tudo! Meus amigos, é indispensável mudar e dar oportunidade a quem sabe e quer, a realização de todas estas obras.

O CDS/PP convidado para a sua lista, mulheres e homens que, independentemente das suas ideologias, acreditam na mudança e estão prontos a dar o seu contributo a Nogueira da Regedoura. São pessoas de inteira confiança, de grande generosidade e com grande experiência de vida.

No próximo dia 16 de Dezembro, lembre-se de que o seu futuro e da sua família, está no seu voto. Mais que votar num partido, vote em pessoas.

A nossa freguesia tem sido, ao longo dos anos, esquecida e injustiçada, por estar distante da sede do concelho ou por não ter tido quem a defenda. Nogueira reclama o que lhe pertence e, porque pretendemos dar o nosso contributo, aqui estamos dispostos a reivindicar da DREN e Câmara Municipal a construção de uma escola para o ensino básico (EB2,3) que acolha as nossas crianças.

Lutar também, para que seja instalada em Nogueira da Regedoura uma estação dos correios. Estabelecer um acordo com os responsáveis pelo posto médico, para a abertura às 6 horas da manhã, para abrigar do frio e da chuva as pessoas que têm necessidade de recorrer às vagas.

Reparação de todas as ruas e estradas que servem a nossa freguesia, incluindo passadeiras para peões, valetas, passeios, semáforos etc.

Apoio substancial às Associações Culturais Desportivas e Humanitárias, por forma a poderem cumprir com o apoio indispensável aos mais necessitados.

Fornecimento de refeições aos alunos do ensino pré-primário, com transporte de e para a escola.

Recolha de lixo em todas as ruas de Nogueira dia sim dia não, com a necessária limpeza semanal. Pressionar a Câmara Municipal para a rápida instalação e funcionamento do saneamento básico.

Partido Socialista candidata Eng. Henrique Ferreira

## “A nossa obra está à vista”

Durante 21 anos, o PSD esteve instalado em Nogueira da Regedoura. As Juntas governaram como quiseram ou souberam. Nada era planificado, não havia estratégia, e as ideias que iam surgindo nunca obedeceram a uma visão global de desenvolvimento. A Junta não tinha autonomia porque não tinha equipamentos.

As associações e colectividades viviam com imensas dificuldades. A Junta apoiava muito pouco e sobretudo mal, e sem critério que se entendesse. A rede viária estava degradada e não existia uma rede de escoamento de águas pluviais. Em 1997, logo após a sua tomada de posse, a actual Junta de Freguesia, constatou que havia herança das anteriores muito mais problemas do que soluções. Havia que restabelecer um clima de confiança entre o Poder e a população, e foi por aí que se começou. E assim, o novo executivo procedeu a um inventário das necessidades das colectividades da terra e dos seus projectos. Ao todo, nos quatro anos de governação desta Junta, as associações da Vila receberam globalmente mais de 10 mil contos, possibilitando-lhes um maior e melhor trabalho. As mais de setecentas pessoas da chamada «terceira idade», e que toda a vida se esforçaram e trabalharam para fazer de muitos de nós o que somos hoje, que viveram uma vida de trabalho a pensar em nós e nos nossos problemas, nunca tiveram um sentido reconhecimento por parte das anteriores Juntas. Desde o primeiro ano de mandato PS que se fazem deslocações bem organizadas, em função dos interesses e desejos dos nossos idosos. Foram construídas 36 habitações sociais para pessoas carenciadas e mais de 24 mil contos foram obtidos do Governo, para ajudar a erguer o Parque Desportivo de Pousadela, a Residência Paroquial e a nova Casa Mortuária. Foram pavimentadas cerca de 40 ruas, 17 delas com sistema de escoamento de águas pluviais. As máquinas, os veículos e outros equipamentos pe-

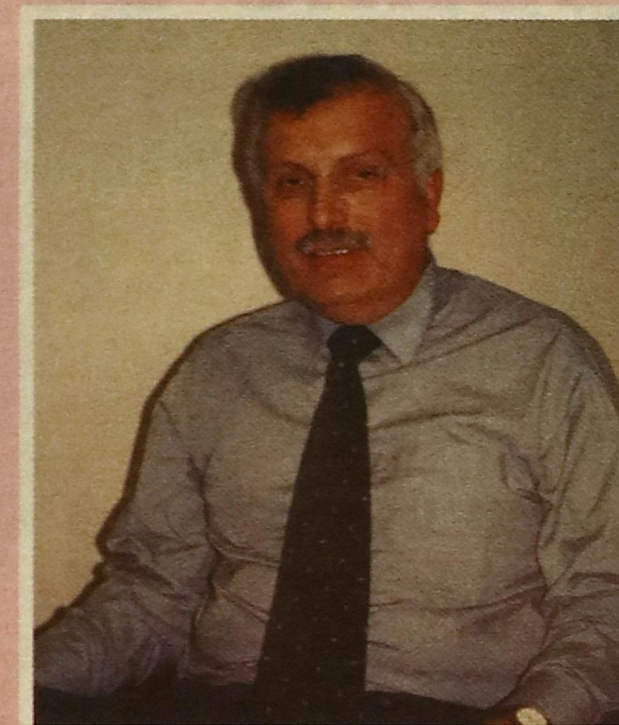

sados adquiridos por este executivo não conheceram descanso nem tiveram mãos a medir. Ergueu-se uma nova Casa Mortuária sobre os escombros da anterior, mas diferente, com espaços amplos e funcionais, e ventilação e luminosidade adequadas. Por fim, o Edifício da Junta de Freguesia foi completamente remodelado e reequipado com equipamento e mobiliário novos. Ali investiram-se mais de 18 mil contos que poderiam muito bem ter sido poupados se tivesse havido mais responsabilidade e cuidado da gestão anterior.

Mas, Nogueira da Regedoura não pára e ape-

nas começou a corrida rumo ao desenvolvimento! Continuam a pavimentar-se ruas, continuam os acabamentos finais no Edifício da Junta de Freguesia e a Casa Mortuária está praticamente concluída. Os nossos idosos continuarão a ser respeitados e apoiados, bem como as associações e colectividades. E não faltam projectos que vão desde a instalação de uma escola preparatória e secundária até à criação de espaços verdes e parques de descanso e lazer nesta terra que só é Vila graças à visão estratégica desta Junta. Esta nova candidatura é forte, com pessoas capazes, conhecedoras e experientes. Não existe nenhuma razão para que os nogueirenses se envergonhem da terra onde nasceram, vivem ou trabalham. Esta candidatura já mostrou que a sua cõr política é o interesse e o bem-estar de todos. Nas vossas mãos e, sobretudo, na vossa consciência como nogueirenses e como cidadãos responsáveis está depositado o futuro desta Vila a partir de 16 de Dezembro próximo! Se viermos a merecer a vossa escolha, poderéis contar inteiramente connosco e com o nosso trabalho com o único propósito de que esta terra que é a nossa terra e de que esta gente que é a nossa gente, possam continuar a caminhar no sentido duma maior cidadania, dum maior desenvolvimento e dum cada vez maior progresso pessoal, profissional, económico, cultural e social para todos e cada um de nós!

**AVEIFEIRA**

Carnes e Aves da Feira, S.A.

Matadouros de Suínos

Fabrico de Charcutaria

Produtos Tradicionais

RUA DA RONOCAR - APARTADO 49 - 4536-902 MOZELOS - PORTUGAL  
TELEFS.: 22 764 5755 / 5838 / 5889 / 5901 - FAX: 22 764 8675  
E-MAIL: aveifeira.ronocar@net.pt

**LINDOLAR**

Mobiliário

ESTAB.: RUA DOS GESTO, 74/79 - MOZELOS  
TEL./FAX: 22 744 3277  
ARM.: AV. DA FÁBRICA, 554 - 4500 NOGUEIRA DA REGEDOURA  
TELEFONE: 22 745 1737

**VICTOR**  
OURIVESARIA  
Victor Luís Torres Vieira

Ouro e Jóias

Agente oficial dos relógios OMEGA

Rua 23, n.º 349 \* 4500 ESPINHO \* Tel/Fax: 22 734 09 31

**GABICONTAS**  
Gabinete de Contabilidade e Serviços, Lda.

SEDE: Av. da Fábrica, 146 - 4500-702 NOGUEIRA DA REGEDOURA  
Tels.: 22 741 9380 / 8 - fax: 22 741 9389  
Filial: Rua do Gêsto n.º 67 - 4536-201 MOZELOS  
Tels.: 22 744 1228 - Fax: 22 744 1235  
www.gabicontas.pt

candidata Joaquim Leça

**"Lama justiça"**

pas, falta segurança às pessoas, também falta apoio aos toxicod dependentes, aos deficientes e aos idosos, etc. Afinal falta quase tudo! Meus amigos, é indispensável mudar e dar oportunidade a quem sabe e quer, a realização de todas estas obras.

O CDS/PP convidou para a sua lista, mulheres e homens que, independentemente das suas ideologias, acreditam na mudança e estão prontos a dar o seu contributo a Nogueira da Regedoura.

São pessoas de inteira confiança, de grande generosidade e com grande experiência de vida.

No próximo dia 16 de Dezembro, lembre-se de que o seu futuro e da sua família, está no seu voto. Mais que votar num partido, vote em pessoas.

A nossa freguesia tem sido, ao longo dos anos, esquecida e injusti-

çada, por estar distante da sede do concelho ou por não ter tido quem a defenda. Nogueira reclama o que lhe pertence e, porque pretendemos dar o nosso contributo, aqui estamos dispostos a reivindicar da DREN e Câmara Municipal a construção de uma escola para o ensino básico (EB2,3) que acolha as nossas crianças.

Lutar também, para que seja instalada em Nogueira da Regedoura uma estação dos correios.

Estabelecer um acordo com os responsáveis pelo posto médico, para a abertura às 6 horas da manhã, para abrigar do frio e da chuva as pessoas que têm necessidade de recorrer às vagas.

Reparação de todas as ruas e estradas que servem a nossa freguesia, incluindo passadeiras para peões, valetas, passeios, semáforos etc.

Apoio substancial às Associações Culturais Desportivas e Humanitárias, por forma a poderem cumprir com o apoio indispensável aos mais necessitados.

Fornecimento de refeições aos alunos do ensino pré-primário, com transporte de e para a escola.

Recolha de lixo em todas as ruas de Nogueira dia sim dia não, com a necessária limpeza semanal.

Pressionar a Câmara Municipal para a rápida instalação e funcionamento do saneamento básico.

Partido Socialista candidata Eng. Henrique Ferreira

**"A nossa obra está à vista"**

Durante 21 anos, o PSD esteve instalado, em Nogueira da Regedoura. As Juntas governaram como quiseram ou souberam. Nada era planificado, não havia estratégia, e as ideias que iam surgindo nunca obedeceram a uma visão global de desenvolvimento. A Junta não tinha autonomia porque não tinha equipamentos.

As associações e colectividades viviam com imensas dificuldades. A Junta apoiava muito pouco e sobretudo mal, e sem critério que se entendesse. A rede viária estava degradada, e não existia uma rede de escoamento de águas plu-

viais. Em 1997, logo após a sua tomada de posse, a actual Junta de Freguesia, constatou que havia herdado das anteriores muito mais problemas do que soluções. Havia que restabelecer um clima de confiança entre o Poder e a população, e foi por aí que se começou. E assim, o novo executivo procedeu a um inventário das necessidades das colectividades da terra e dos seus projectos. Ao todo, nos quatro anos de governação desta Junta, as associações da Vila receberam globalmente mais de 10 mil contos, possibilitando-lhes um maior e melhor trabalho. As mais de setecentas pessoas da chamada «terceira idade», e que toda a vida se esforçaram e trabalharam para fazer de muitos de nós o que somos hoje, que viveram uma vida de trabalho a pensar em nós e nos nossos problemas, nunca tiveram um sentido reconhecimento por parte das anteriores Juntas. Desde o primeiro ano de mandato PS que se fazem deslocações bem organizadas, em função dos interesses e desejos dos nossos idosos. Foram construídas 36 habitações sociais para pessoas carenciadas e mais de 24 mil contos foram obtidos do Governo, para ajudar a erguer o Parque Desportivo de Pousadela, a Residência Paroquial e a nova Casa Mortuária. Foram pavimentadas cerca de 40 ruas, 17 delas com sistema de escoamento de águas pluviais. As máquinas, os veículos e outros equipamentos pe-

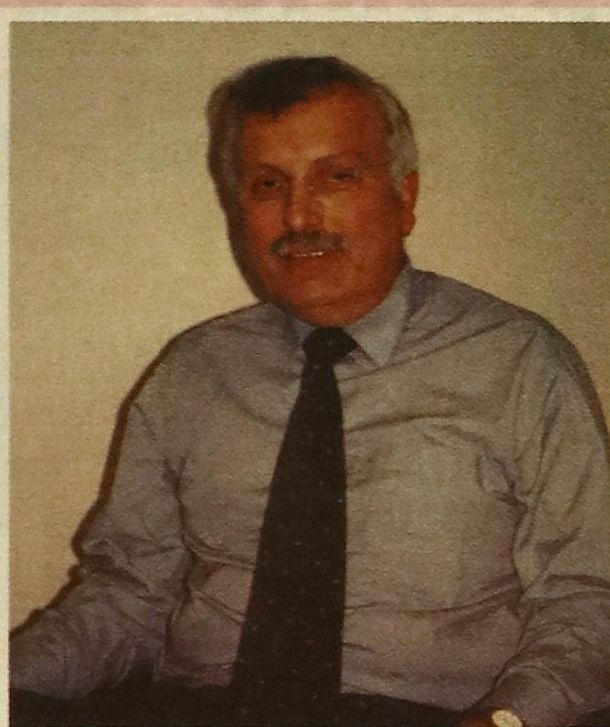

sados adquiridos por este executivo não conheceram descanso nem tiveram mãos a medir. Ergueu-se uma nova Casa Mortuária sobre os escombros da anterior, mas diferente, com espaços amplos e funcionais, e ventilação e luminosidade adequadas. Por fim, o Edifício da Junta de Freguesia foi completamente remodelado e reequipado com equipamento e mobiliário novos. Ali investiram-se mais de 18 mil contos que poderiam muito bem ter sido poupados se tivesse havido mais responsabilidade e cuidado da gestão anterior.

Mas, Nogueira da Regedoura não pára e ape-

nas começou a corrida rumo ao desenvolvimento! Continuam a pavimentar-se ruas, continuam os acabamentos finais no Edifício da Junta de Freguesia e a Casa Mortuária está praticamente concluída. Os nossos idosos continuarão a ser respeitados e apoiados, bem como as associações e colectividades. E não faltam projectos que vão desde a instalação de uma escola preparatória e secundária até à criação de espaços verdes e parques de descanso e lazer nesta terra que só é Vila graças à visão estratégica desta Junta. Esta nova candidatura é forte, com pessoas capazes, conhecedoras e experientes. Não existe nenhuma razão para que os nogueirenses se envergonhem da terra onde nasceram, vivem ou trabalham. Esta candidatura já mostrou que a sua cõr política é o interesse e o bem-estar de todos. Nas vossas mãos e, sobretudo, na vossa consciência como nogueirenses e como cidadãos responsáveis está depositado o futuro desta Vila a partir de 16 de Dezembro próximo! Se viermos a merecer a vossa escolha, podereis contar inteiramente connosco e com o nosso trabalho com o único propósito de que esta terra que é a nossa terra e de que esta gente que é a nossa gente, possam continuar a caminhar no sentido duma maior cidadania, dum maior desenvolvimento e dum cada vez maior progresso pessoal, profissional, económico, cultural e social para todos e cada um de nós!



**VICTOR**  
ourivesaria

OURIVESARIA

Victor Luís Torres Vieira

*Ouro e Jóias*

Agente oficial dos relógios **OMEGA**

Rua 23, n.º 349 \* 4500 ESPINHO \* Tel/Fax: 22 734 09 31



**GABICONTAS**

Gabinete de Contabilidade e Serviços, Lda.

SEDE: Av. da Fábrica, 146 - 4500-702 NOGUEIRA DA REGEDOURA

Tels.: 22 741 9380 / 8 - fax: 22 741 9389

Filial: Rua do Gêsto n.º 67 - 4536-201 MOZELOS

Tels.: 22 744 1228 - Fax: 22 744 1235

www.gabicontas.pt

*Joaquim Vieira, empresário e contabilista*

# O empenho de uma vida

**Victor Marques**

Joaquim da Rocha Vieira e Silva é natural de Nogueira da Regedoura, tem 55 anos de idade e reside na mesma freguesia. É sócio/gerente de um escritório, no centro de Nogueira, onde trabalham seis funcionários.

Orgulha-se de ser um nogueirense bairrista pelo desenvolvimento que esta apresenta em relação as restantes freguesias de Santa Maria da Feira. Joaquim Vieira falou, emocionado, da vida e das conquistas profissionais, augurando um futuro risonho para a nossa freguesia.

**Jornal de Nogueira - Como é que aparece neste tipo de actividade: contabilidade e seguros?**

Joaquim Vieira - Desde pequeno que e a minha apetência por este tipo de actividade foi notória. Esse gosto tornou-me um dos melhores alunos da minha classe. Fui crescendo, tomando contacto com a realidade, fazendo contas e ganhando cada vez mais gosto. Isso obrigou-me a necessitar de formação profissional e de aprender.

Sempre tive o feito de acarinhar os clientes e ser humilde. Penso que ainda hoje sou. Durante estes anos tentei cativar as pessoas nesse sentido. Naturalmente chegar até aqui é um ponto de honra do



Joaquim Vieira acompanhado das duas filhas, que seguem a vocação do pai: Contabilidade

qual eu muito me orgulho.

**JN - Como é que conseguiu passar de um escritório caseiro para um gabinete como este que tem actualmente?**

JV - Isto é o esforço de uma vida inteira, carinho

pelos clientes, qualidade de serviço e muito sinceramente humildade.

**JN - Gosta de Nogueira?**  
JV - Muito! Sou nogueirense, natural e residente.

**JN - A freguesia tem evoluído nos últimos**

**tempos?**

JV - Acho que sim. Naturalmente que uma evolução nunca é aquela que desejamos, mas tem crescido, e, eu penso, que também contribuí para essa evolução.

**JN - O que pensa do tecido empresarial de Nogueira da Regedoura?**

JV - É competitivo e é o que Nogueira tem de melhor. Por exemplo, dentro do meu escritório tenho empresários de grande sucesso.

**JN - Em relação a si, costuma ler?**

JV - Muito.

**JN - Que tipo de leitura?**

JV - Em primeiro lugar está a leitura técnica sobre a minha actividade... jornais fiscais e já não é pouco.

**JN - E nos tempos livres?**

JV - Costumo ler muito, nomeadamente o que se passa no mundo.

**JN - Gosta de ver televisão? Quais os programas mais favoritos?**

JV - O que me fascina e dá mais prazer são os documentários, dos quais tenho muitas colecções em vídeo que retractam as realidades do mundo inteiro. Em minha casa tenho inclusive um espaço com condições para ver este tipo de imagens. Gosto de conhecer novos países, nomeadamente cidades, governos e culturas.

**JN - Normalmente viaja?**

JV - Viajo muito dentro do país. Conheço o nosso Portugal quase inteiro.

**JN - O que espera de Nogueira no futuro?**

JV - Vivemos muitos anos com algum atraso, mas hoje penso que a população nogueirense se pode orgulhar de algumas comodidades que eu também ajudei a alcançar. Olhe, por exemplo, fui eu que dei um forte contributo para que se instalasse aqui o primeiro e único banco da freguesia e ainda outros serviços de capital importância.

## DOMCORK

COMÉRCIO DE CORTIÇAS, LDA

Comércio de Máquinas de Cortiça

Rua da Noémia, 106 - Pousadela - Tel.: 22 745 6915  
Fax: 22 745 3739 - 4500-757 NOG. REGEDOURA  
Apt. 444 - 4505 - ESPINHO CODEX

## TRIBO

BOUTIQUE

Edifício Topázio  
Santa Maria de Lamas

## SEGURVOUGA

COMÉRCIO E ASSISTÊNCIA DE EQUIPAMENTOS DE SEGURANÇA, LDA.

VENDA, RECARGA E REVISÃO DE EXTINTORES  
SINALIZAÇÃO DE SEGURANÇA OU PARA OUTROS FINS  
VENDA DE MATERIAL DE SEGURANÇA  
(Luvas, Calçado de Segurança, caixas de Incêndio, Etc.)

Rua do Gesto, 74 - Apt. 89 - 4536-902 MOZELOS VFR  
Tels.: 22 741 9873 / 22 741 9874 - Fax: 22 764 6476

## Rancho S. Cristovão

## Escapelada do resto

Victor Marques

Realizou-se na sede do Rancho Folclórico S. Cristovão de Nogueira da Regedoura, a escapelada do resto. Uma iniciativa que contou com a presença de muitos populares, bem como dos responsáveis autárquicos, que ofereceram cinquenta mil escudos para o apoio daquela iniciativa.

Segundo o presidente da direcção, Belmiro Grilo, "o objectivo desta realização é cumprir as tradições, nomeadamente os usos e costumes de Nogueira no final do século XIX". Nessa altura, todos os anos, pela colheita do milho, a população era convidada a ajudar na labuta da colheita do milho, que se realizava durante vários dias. A última casa onde decorria a desfolhada oferecia a todos os participantes pão quente, vinho e castanhas. A escapelada foi uma cópia fiel de antigamente, nomeadamente dos usos, costumes e tradições da população de Nogueira. Os membros do Rancho S. Cristovão, trajados a rigor, trabalharam, cantando músicas da época. Terminada a iniciativa o povo foi convidado a dançar com os elementos do Rancho, a que se seguiu uma distribuição de bolo, castanhas e vinho. O vinho foi distribuído pelos rapazes do rancho, as castanhas e o pão pelas raparigas simpá-



O decorrer da escapelada foi acompanhado de cantares tradicionais



Depois do "trabalho" ainda houve vontade para dançar

ticas e bonitas do Rancho Folclórico de Nogueira da Regedoura. No final ainda houve tempo para mais um pezinho de dança bem ao estilo daqueles tempos, acom-

panhados pela cantadeira e pelos músicos. Segundo o presidente da colectividade, Belmiro Grilo, os acontecimentos antigos são recordados "para manter fiel a tradição

da nossa terra", acrescentando ainda que "no meu tempo participei em muitas iniciativas que se efectuavam semelhantes às que o Rancho hoje também organizou".

## Escola Básica de Pousadela

## Assaltada

A escola primária do lugar de Pousadela, Nogueira da Regedoura, foi assaltada.

O assalto ocorreu no dia 19 de Outubro e, segundo fonte da escola, "foi roubada uma televisão, um computador, para além de outros estragos". Ainda segundo a mesma fonte,

"os assaltantes terão entrado pelas traseiras, uma zona que está desprotegida".

Quanto à infiltração de água no edifício, a coordenadora do agrupamento desvalorizou a situação, alegando que "a junta de freguesia já esteve no local para corrigir a situação".

## Dia Mundial da Água

## Concurso Indáqua



Distribuição de prémios

No âmbito do Dia Mundial da Água, dia 1 de Outubro, a INDAQUA - Feira promoveu duas iniciativas. Uma dirigida às autarquias e comunicação social, para testemunhar o balanço de ano e meio de trabalhos no concelho de Santa Maria da Feira e outra dirigida aos alunos das escolas EB1 e primeiro ciclo.

A poupança, a qualidade e o ciclo da água foram os temas fornecidos aos alunos para que pudessem explicar os conhecimentos, escritos, ou simplesmente através de expressão gráfica e desenho.

Os trabalhos deram lugar a uma exposição que está patente na Biblioteca Municipal da Feira. Na mesma exposição foram também entregues os prémios respeitantes aos trabalhos que o júri considerou mais expressivos.

Para Eduardo Marques, administrador da INDAQUA Feira, esta iniciativa, "é mais do que um concurso e serviu como acção de sensibilização para os problemas ambientais", no caso específico da água como bem essencial à vida. Se há anos atrás, a água era um bem quase infinito, hoje a realidade é bem diferente. Cada vez mais questões ambientais estão na ordem do dia. Por

isso, uma campanha dirigida às crianças, que são o futuro. "É essencial sensibilizar para a necessidade de poupar água", afirma o administrador da INDAQUA Feira, ainda mais agora, altura em que a poluição é cada vez mais um preocupação e muitos dos poços e fontanários estão inquinados.

Porém os trabalhos concorrentes, mostram que o trabalho feito junto das crianças tem resultado numa sensibilização que se pode revelar fundamental para a conservação não só da água como de toda a natureza. Prova disso são os trabalhos apresentados a mostrarem que a geração futura encara o ambiente de um modo diferente, com maiores preocupações.

Outras iniciativas destas poderão ser levadas a efeito pela INDAQUA, que pretende passar a mensagem através das crianças, ou não tenham elas um papel importante no futuro do planeta.

Entretanto, como forma de agradecimento pelo desempenho e apoio dados à iniciativa, as escolas que participaram serão presenteadas com material multimédia e lápis para os alunos.

**Chefe de Redacção do jornal "O Arrifanense"**



## Compra e Venda de Propriedades Construção Civil

Rua Joaquim Domingos Maia, 425 - Telef.: 22 764 6851  
4500 NOGUEIRA DA REGEDOURA

### S. Martinho na Catequese

Os grupos de catequese juvenil do 7º, 8º, 9º e 10º ano assinalaram a festa de S. Martinho com a realização de um magusto, que decorreu no Salão Paroquial. A festa foi patrocinada pelos catequistas, com forte entusiasmo dos adolescentes. Ao final da tarde a animação foi mais colorida, com brincadeiras e enfarruscadelas.

O S. Martinho é um santo popular que viveu entre 317 e 397 (Sec. IV), filho de um oficial de exército romano.

## Centro Popular Trabalhadores de Pousadela

# Abertura da época



O plantel do Pousadela que irá disputar a época 2001/2002

O Centro Popular dos Trabalhadores de Pousadela realizou o primeiro jogo da época frente ao Travanca, no campo do Soutense, em S. M. Feira, tendo terminado com uma vitória do clube de Nogueira por 1 - 0. O jogo começou com o domínio do Pousadela, durante uma boa parte do pri-

meiro tempo. Podem destacar-se duas boas oportunidades que aconteceram logo no início. Gradualmente o Travanca foi tomando conta do jogo e dispôs também de algumas ocasiões de perigo. Na segunda parte o Pousadela entrou bastante confiante e em ascensão,

tendo culminado com o único golo que fez o resultado do jogo. O golo foi marcado por Jorge, aos 10 minutos do segundo tempo. Durante o resto do tempo o Travanca procurou o golo mas o Pousadela, gradualmente, foi atenuando o ímpeto inicial deste, e acabou mesmo por regressar

ao controlo da partida já na fase final. O jogo foi fraco, mas é próprio de início de época, com muitas perdas de bola e passes falhados. No entanto o Pousadela apresenta a atenuante de ainda não ter o seu campo pronto para treinar com a bola.

### FOTO LEGENDA



Os júniores do Relâmpago Futebol Clube Nogueirense, continuam na mó de cima. Os resultados têm sido satisfatórios com 3 vitórias, 1 empate e 1 derrota.

### Relâmpago Nogueirense

## Homenagem ao sr. Luís

Realizou-se no dia 13 de Outubro uma festa homenagem ao sr. Luís que vem exercendo funções de tratador do Campo da Concorórdia em Nogueira da Regedoura, há duas décadas.

A festa foi organizada pela actual direcção do Relâmpago. Durante a tarde realizou-se o primeiro encontro de juniores a contar para o campeonato da presente época desportiva onde foi tirada uma foto com todos os elementos em funções no Relâmpago. No final realizou-se uma singela homenagem seguida de um convívio entre os presentes.

Os grandes intervenientes nesta festa foram os atletas uma vez que o traba-



O homenageado

lho desenvolvido por este homem sempre foi em prol da colectividade e em especial dos atletas. A direcção do Relâmpago ofereceu ao homenageado uma imagem, entregue pelo director desportivo José Leal.

### Columbófila de Nogueira

## Em Assembleia Geral

O Grupo Columbófilo de Nogueira da Regedoura reuniu-se em Assembleia Geral para aprovar o mapa de provas referente ao ano 2002, sendo também proposta a contratação de um motorista, remunerado, para o camião da columbofilia.

### Ciclista Fernando Sousa

## Passa a profissional

Fernando Sousa, ciclista de Nogueira da Regedoura, que esteve esta temporada ao serviço da "Barbot/Torrie/Gondomar" transferiu-se para o "Paredes/Móvel" passando assim a profissional.

A próxima época terá início em Fevereiro e os treinos já começaram, em Novembro. O jovem ciclista tem, para a próxima temporada, o objectivo de participar na volta a Portugal.

A equipa "Paredes/Móvel" é composta por 14 corredores, todos eles com o objectivo de participar na Volta a Portugal. Fernando Sousa não é um caso à parte e pensa poder vir a estar presente na próxima volta a Portugal, em 2002, ao lado dos grandes craques nacionais do ciclismo.



**Pau Maciço**

Indústria de Mobiliário e Carpintaria, Lda.

Rua da Pitança, 585

4500-760 NOG. DA REGEDOURA

Telef.: 22 764 56 68 - Fax: 22 741 96 59

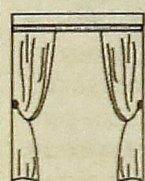

Cortinados com Confeção Própria  
e Tapeçarias

Adelina Maria da Silva Rocha Silva

Rua da Portela N.º 80 • Telef.: 227 644 962  
4500 NOGUEIRA DA REGEDOURA - Feira



**Táxi Martins**

Carro 21

Tlm:91 734 2012 Tony

Rádio táxi do Picôto { 227640864  
227640867

ao Seu dispôr

Rua de Entre os Rios  
n.º 605 \* 4415-459 GRIJÓ  
Telef./Fax: 22 764 09 75



**Rocha Ferreira & Rocha**

Sociedade Construções, Lda.

## Taça de Portugal

## Tigres com alma

Salgueiros 0 - Espinho - 0

Paulo Lima

O Sporting Clube de Espinho alcançou um moralizador empate na deslocação a Vidal Pinheiro, em encontro da quarta eliminatória da Taça de Portugal. Depois da boa imagem deixada, frente a um adversário da 1ª Liga, os tigres terão a oportunidade de decidir a eliminatória no seu estádio, a 28 de Novembro, pelas 15h. Durante o tempo regulamentar, a formação de Norton de Matos concedeu o domínio de jogo ao Salgueiros. A equipa da casa, porém, não aproveitou as poucas ocasiões que teve. No prolongamento, os tigres, melhores fisicamente, arriscaram mais e poderiam mesmo ter resolvido a eliminatória a seu favor.

O Espinho apresentou-se, taticamente, perfeito, dificultando a manobra ofensiva do Salgueiros. No regresso de Carlos Manuel a Paranhos, os salgueiristas raramente incomodaram Poleksic. Apesar dum domínio consentido ao adversário durante mais de uma hora, o Salgueiros raramente incomodou Poleksic. O guarda-redes só em duas situações foi obrigado a uma atenção redobrada. Na etapa complementar, Norton de Matos fez proceder a alterações, com



Pedro foi o melhor campo

## FICHA TÉCNICA

**Jogo** no engº Vidal Pinheiro, no Porto.  
**Árbitro:** Francisco Ferreira (Viana do Castelo).  
**Disciplina:** Cartões amarelos para Rui Ferreira (27'), Paulo Filipe (62'), Bodunha (105'), e Carlos Ferreira (117') do Salgueiros e ainda para Nuno Rodrigues (33') e Bolinhas (107') do Sporting de Espinho.  
**ESPINHO** - Poleksic; Jójó (Bolinhas, aos 69 m), Harry, Flávio e Nuno Rodrigues; Pedro (Litos, aos 89 m), Paulo Filipe, Vellas (Tagro, aos 101 m), Maurício, Henrique e Paulão.  
**Treinador:** Norton de Matos.

o objectivo de flanquear mais o jogo ofensivo da sua equipa. O capitão Jójó deu o seu lugar a Bolinhas e Paulo Filipe recuou para defesa direito, deixando para Pedro as funções de trinco. O Espinho passava a explorar melhor o contra-ataque, tendência que se acentuou com a entrada do ponta-de-lança Tagro.

Revelando boa técnica individual, o avançado gaulês dispôs de uma excelente oportunidade para desfazer a igualdade. Ainda antes do prolongamento, os tigres já revelavam um maior atrevimento. Exemplo disso mesmo, foi a perda flagrante do internacional angolano Paulão, em cima do minuto 90. Norton de Matos só reve-

lou alguma preocupação quando, a meio da segunda parte, Poleksic defendeu para a trave um cruzamento traiçoeiro do lateral direito do Salgueiros.

No prolongamento, o Espinho arriscou ainda mais, perante um adversário que evidenciou um maior cansaço e que se limitou a bombear bolas para a área espinhense. As melhores oportunidades de golo pertenceram à equipa da Costa Verde: para além da oportunidade de Tagro, na primeira parte do prolongamento, Henrique, nos instantes finais do tempo extra, proporcionou a lvo a defesa da tarde. O avançado emprestado pelo Braga, ao Espinho, isolado pelo flanco direito, rematou forte, desperdiçando a derradeira ocasião do jogo. Sobre a hora, os salgueiristas reclamaram falta sobre Carlos Ferreira, na área de rigor. O árbitro, em cima do lance, entendeu, e bem, não haver motivo para assinalar grande penalidade.

O Sporting de Espinho mereceu levar a decisão da eliminatória para o Comendador Manuel de Oliveira Violas, pela forma como se apresentou ao longo do encontro. Seguros a defender e atrevidos a atacar, os tigres estiveram muito perto de se tomar tomba-gigantes da 4ª eliminatória.

Ricardo Correia, emprestado ao Esmoriz

## Voltar ao Espinho



Paulo Lima

Residente em Espinho, Ricardo Correia, a par de Bruno Chaves e Fernando (ambos ao serviço do Cucujães), com Paulo Dumba (Nogueirense), é um atleta saído das camadas jovens do Sporting de Espinho. Correia sonha "regressar um dia aos tigres", mas, de momento, encontra-se a disputar o Campeonato Nacional da 3ª Divisão, com a camisola do Esmoriz, líder invicto da Série C.

O ano de estreia, como sénior, está a ser uma experiência muito agradável para o jovem espinhense: "estou satisfeito no clube esmorizense e não tenho razões de queixa. Tenho vindo a jogar com assiduidade e os atletas mais velhos têm ajudado os mais novos. Neste momento comandamos e isso é bom".

Naturalmente, as diferenças encontradas no escalão sénior são notórias. Correia refere que: "os jogadores são mais experientes e para quem jogava em campos pelados, jogar na relva é sempre diferente". Neste momento

o Esmoriz, lidera de forma folgadoamente a Série C. O clube pode constituir uma boa rampa de lançamento, à altura das suas ambições: "esperamos subir à Segunda Divisão B. Se não regressar ao Espinho, para o ano, gostava de ficar no Esmoriz. Ambiciono sempre voos mais altos e se regressasse ao Espinho, já não era mau, para quem começa. Os meus colegas, que estão emprestados, estão também eles a fazer uma boa carreira. Só é pena que as suas equipas não sejam tão competitivas como a nossa. Tínhamos capacidades para ficar no Espinho, mas talvez o melhor tenha sido ser emprestado a outro clube, sob pena de ficar um ano sem jogar". A concluir, Correia manifesta um desejo: "gostava que o Futebol Profissional do S. C. Espinho olhasse com outros olhos para as camadas jovens e apostasse mais nos jogadores do seu clube, visto que já passaram, pelo clube, grandes jogadores. Estive no clube 11 anos e conheci grandes pessoas. O que me interessa agora é continuar a minha carreira no Esmoriz para que possa regressar um dia ao Espinho".

## GARRAFEIRAS

- Av.ª 24, n.º 1015 - ESPINHO • Tel. 22 732 08 86  
- Rua 23, n.ºs 427 e 435 - ESPINHO • Tel. 22 734 02 22

## Se procura qualidade aos melhores preços, visite-nos

- Presunto IBÉRICO BLOTA - 29,93 euros/kg (6.000\$00/Kg)
- Presunto PATA NEGRA (autêntico) - 22,45 euros/kg (4.500\$00/Kg)
- Presunto serrano POENTE LAGUNO (zona Salamanca) - 9,73 euros/Kg (1.950\$00/kg)
- PAIO P. DE LOMBO Pata Negra - 14,71 euros/kg (2.950\$00/Kg)
- PROMOÇÃO VINHOS VERDES - Desde 1,57 euros/un (315\$00)



VISITE A N/ GARRAFEIRA C/ GRANDE SELECÇÃO DE VINHOS - VINHOS NOVOS E VELHOS  
ESPUMANTES - CHAMPANHE - V. PORTO - WHISK'S - LICORES - BRAND'S

## PROMOÇÕES

- CHAMPANHE MOET & CHANDON
- ESPUMANTES FITA AZUL, MURGANHEIRA e CAVES S. JOÃO
- VINHOS PORTA CAVALEIROS RESERVA seleccionada de 1983 e 1995
- V. PORTO (VINTAGE)



Aproveite e encomende já o seu CABAZ DE NATAL  
DESDE 39,90 euros/un. (8.000\$00/un.)





## Futsal

## Novasemente

A Novasemente venceu por 7-3 o Real Conchada e continua a subir na tabela classificativa, no Campeonato Nacional da 2ª Divisão. A equipa de Esmojães não perde há três jornadas consecutivas, averbando duas vitórias e um empate. No jogo com o Conchada, apesar da réplica dos forasteiros, a Novasemente vencia ao intervalo por 3-2. A equipa treinada por Joaquim Augusto conseguiu ampliar a vanta-

gem, com Gonzaga e Manuel José a destacaram-se, ao obterem dois golos cada. Com este triunfo, a Novasemente passou a somar quinze pontos, menos oito do que o líder Paredes, a cinco do segundo classificado Arca, e a quatro do terceiro, o Alpendorada, precisamente o adversário que se segue para o clube do concelho de Espinho. O jogo, da oitava jornada, terá lugar no próximo Sábado, em Alpendorada.

## Hóquei em Patins

## Académica perde

A jogar em casa, a Associação Académica de Espinho foi surpreendida pelo Marinhense, por 5-1. A equipa da Marinha Grande quebrou um ciclo, cem por cento vitorioso da turma academista, impondo a primeira derrota aos Espinhenses, orientados por António Pinto.

## Andebol Masculino

## Espinho vencedor

Depois da derrota, na Murtosa com o Monte, o Espinho venceu o Saavedra por 34-1, em jogo a contar para a quinta jornada do Distrital de Aveiro. Com quatro partidas jogadas, a formação treinada por António Ferreira soma três vitórias e uma derrota. Os tigres têm menos um jogo, que terão de efectuar com o HabitOvar.

## Voleibol da Divisão A1

## Espinho regressa às vitórias



Equipa do S. C. Espinho

O Sporting de Espinho venceu os dois encontros da Divisão A1, no passado fim-de-semana, frente ao Fiães, por 3-0, e diante do Nacional, por 3-2. Com estes resultados, os vice-campeões mantêm-se no segundo lugar, logo atrás do Castelo da Maia.

Os tigres, depois de três derrotas consecutivas, regressaram às vitórias, frente ao Fiães no Sábado, com os parciais de 25-13, 25-22 e 25-18.

No Domingo, no Joaquim Moreira da Costa Júnior, o Espinho recebeu e venceu o Nacional da Madeira, num encontro apenas re-

solvido na negra. O primeiro set foi conquistado pela equipa tigre (25-19), mas o Nacional venceu o segundo parcial, por 20-25. A partida manteve-se equilibrada, com o terceiro set a ser vencido pelos comandados de Carlos Prata por 29-27. Os madeirenses contra-atacaram e venceram o quarto set por 23-25. Na negra, valeu a experiência e a classe dos "tigres". O Espinho fechou o set com um parcial de 15-11. Para o campeonato, os espinhenses defrontam, no próximo Sábado, o Machico, no Joaquim Moreira da Costa Júnior.

## II LIGA

Futebol: Próximas Jornadas

12.ª Jornada 25-11-2001

Portimonense	E. Amadora
Campomaiorense	Oliveirense
F. C. Maia	Ovarense
Leça F. C.	Penafiel
Rio Ave	Naval
U. Lamas	Felgueiras
Sp. Espinho	Moreirense
Desp. Chaves	Nacional
Desp. Aves	Académica

13.ª Jornada 2-12-2001

Portimonense	Campomaiorense
Oliveirense	F. C. Maia
Ovarense	Leça F. C.
Penafiel	Rio Ave
Naval	U. Lamas
Felgueiras	Sp. Espinho
Moreirense	Desp. Chaves
Nacional	Desp. Aves
Est. Amadora	Académica

## Goleadores

PAULO VIDA - Campomaiorense - 12 Golos

SÉRGINHO - Nacional - 10 Golos

DARIO - Académica - 9 Golos

CASINO ESPINHO

PORTUGAL 3001

MEMÓRIAS PRESENTES DE UM PASSADO FUTURO

FERNANDO PEREIRA  
INÉS SANTOS  
GLASS SPIDER

BELINDA KING DANCERS  
ANNA MAKAROVA

Direcção e Produção  
BELINDA KING

Informações e Reservas  
Telf. 22 733 55 00

CASINO ESPINHO SOLVERDE

Os Melhores Momentos

## Ginastas da AAE

## Homemageadas

José Mota, presidente da autarquia de espinhense, homenageou, na passada Segunda-feira, as campeãs nacionais da Ginástica Rítmica Desportiva da Académica de Espinho. A cerimónia decorreu no Salão Nobre dos Paços do Concelho, com as presenças do presidente da edilidade, de António Iglésias, presidente da Académica de Espinho, das técnicas Ana Isabel e Ana Guilhermina e da ginastas que, brilhantemente, conquistaram o título nacional, em minis e em juniores.

## Assembleia Geral na AAE

## Plano de Actividades

A Associação Académica de Espinho realiza no próximo dia 29, uma Assembleia Geral Ordinária, com início marcado para as 21.00h.

Da ordem de trabalhos consta a apreciação e votação do Plano de Actividades e orçamento para o ano de 2002. O segundo ponto da ordem de trabalhos reserva um espaço para a discussão de outros assuntos de interesse para a Associação.

## APAM

## Assinala aniversário

"Vamos caminhar pelo nosso futuro", é o convite que faz a APAM (Associação Portuguesa de Artes Marciais) aos Espinhenses pela passagem dos 27 anos. O programa comemorativo decorre no próximo Sábado e servirá, segundo o presidente da associação, Carlos Santos, "para apelar à concretização, com carácter de urgência, das promessas de apoio na implementação de um objectivo fundamental, mas sempre adiado: um espaço condigno com a tradição de servir". Das iniciativas previstas, destaca-se o jantar de aniversário, às 20.30h, no Hotel Solverde, onde serão homenageados os sócios que completam quinze anos de actividade. Às 9.30h, haverá um passeio para todos os Espinhenses, intitulado "Vamos Caminhar pela APAM".

Para os pais que não sabem onde deixar os filhos, a associação vai realizar uma Caça ao Tesouro, onde os mais jovens terão uma aventura saudável.

Ainda no âmbito dos 27 anos da Associação Portuguesa de Artes Marciais, a Escola Sá Couto recebe no próximo Sábado, pelas 16.00h, um encontro de gerações, denominado "Master Classe APAM". Durante duas horas, praticantes das diversas modalidades, vão experimentar actividades físicas a que não estão habituados.

## Futebol Popular

## Rio Largo isolado



Cantinho-Associação, no campo da Idanha, o jogo grande da jornada terminou sem golos

Paulo Sérgio

No passado fim de semana, regressaram os campeonatos de futebol popular de concelho de Espinho, após uma pausa que serviu para a Taça e Provas Interconcelhias, nomeadamente, taça de Federação do Norte.

Nesta 4ª jornada, que teve alguns desfechos surpreendentes, foram marcados 17 golos na 1ª divisão, na 2ª 13 e 20 remates certos. Na 3ª divisão num total de 50 golos nos 15 jogos do fim de semana.

Começando pela 1ª divisão, a ronda 4 colocou o Rio Largo (agora isolado) na frente da prova, após a vitória no seu terreno 1-0 à Idanha.

A equipa de Manuel Magano beneficiou do empate a zero do Cantinho

frente à Associação.

O jogo do campo da Idanha era o prato forte da jornada mas terminou sem golos e muito por culpa dos guarda-redes de uma e de outra equipa, que mantiveram as suas redes invioladas até ao final.

Em Paramos, os Águias de Anta averbaram a primeira vitória no campeonato goleando 4-1 a Quinta de Paramos, que é nesta altura a pior defesa da prova com 11 golos sofridos.

E se a Quinta é a pior defesa, os Leões Bairristas passaram a ser agora ao melhor ataque com 11 golos marcados, após o 6-0 à Lomba.

Das equipas paramenses, só se salvou (na 1ª divisão) o campeão, os Aguais de Paramos, que venceu em Anta o Desportivo da Ponte de Anta por 3-2, isolando-se na terceira posição

a um ponto do Cantinho e a 3 do líder Rio Largo.

Passando para a 2ª divisão, realce para a derrota dos Magos de Anta, a primeira após 3 jogos e 3 vitórias. O autor da proeza foi o estreante Estrelas da Divisão que em Guetim bateu por 1-0 a equipa super favorita deste escalão.

A derrota dos Magos vem tornar ainda mais competitiva e interessante a luta pelos lugares cimeiros, permitindo a aproximação adversária. Assim sendo os Estrelas Vermelhas subiram ao segundo lugar após vitória (2-1) ao Aldeia Nova, mais outras duas equipas Silvaldenses seguem atrás.

A Juventude Outeiros empatou a duas bolas em Anta com o Império e o Desportivo Regresso que derrotou a Ronda em casa por (3-1). Do grupo da fren-

te também de salientar a derrota dos Canários em Guetim por (3-0).

A encerrar, a 3ª divisão, este foi o escalão onde aconteceram menos alterações e surpresas. O trio da frente mantém-se unido agora com 10 pontos cada um. No campo do Regimento, os Leões B sem dificuldades derrotaram os Morgados por 2-0, ainda mais expressivo foi a vitória do G.D. Outeiros no campo da zona ao Estrelas da Ponte de Anta por 6-3 e também um triunfo natural 2-0 da Juventude da Estrada à Corga.

Atrás deste trio, está agora a Corredoura que venceu 3-2 o Bairro Ponte de Anta em casa isolando-se no 4º lugar com 9 pontos. Por fim em Silvalde o Cruzeiro regressou aos bons resultados derrotando a Novasemente por 2-0.

Entrevista com Manuel Oliveira

## "Não paramos de crescer"

Manuel Oliveira, presidente da Associação de Futebol Popular do concelho de Espinho, vai já no seu 6º ano à frente da direcção.

**Jornal de Espinho (JE) - Como está a ver o início da temporada?**

Manuel Oliveira (MO) - Estou a gostar imenso deste início de época, porque tem havido competição, sem grandes quezílias, e isso é bom. Foram criadas a esta direcção condições para preparar, de forma tranquila, este campeonato.

**JE - Sente-se responsável pela evolução positiva do Futebol Popular, verificada nos últimos anos?**

MO - Lidero um grupo de trabalho e por isso terei que dividir os louros com toda a minha equipa. Reconheço, também, que outros organismos têm contribuído para essa evolução.

**JE - Qual tem sido o apoio das Juntas de Freguesia e Câmara Municipal?**

MO - Em relação às Juntas, tenho que destacar o trabalho da Junta de Anta, que sustenta, em grande parte, esta associação, principalmente através da cedência das suas instalações. A câmara, através do seu subsídio, e as restantes Juntas, no apoio aos seus clubes, têm, também, um papel importante.

**JE - Neste momento, qual é o relacionamento entre clubes e associação?**

MO - Fico satisfeito em verificar que o que separa as pessoas no campo competitivo, une-as fora disso. É claro que não somos todos anjos, mas estamos longe de ser demónios, como já nos quiseram apelidar.

**JE - A arbitragem, continua a ser o grande problema do Futebol Popular?**

MO - Sim, mas isso também acontece no Futebol Profissional, porque a arbitragem, por muito bem organizada que esteja, será sempre contestada. É preciso que, quem a critique, apresente ideias para a melhorar.

**JE - Já por diversas vezes, afirmou que tem como sonho a criação de uma sede própria para a associação. Acha possível a sua realização?**

MO - Até aqui, pensei que esse sonho fosse só meu, mas já pude verificar que muito mais pessoas estão empenhadas em avançar na sua concretização e que, muito em breve, serão dados os primeiros passos nesse sentido.

**JE - Que mensagem final gostaria de deixar?**

MO - Desejar felicidades a todos os clubes e que alcancem os seus objectivos.

## I DIVISÃO

Futebol Popular



	J	V	E	D	P
1 RIO LARGO	4	3	1	0	10
2 Cantinho	4	2	2	0	8
3 Ág. Paramos	4	2	1	1	7
4 Leões Bairristas	4	2	0	2	6
5 Ág. Anta	4	1	2	1	5
6 Ass. Esmojães	4	1	2	1	5
7 G. D. Idanha	4	1	1	2	4
8 Quinta Paramos	4	1	1	2	4
9 G. D. Lomba	4	0	3	1	3
10 Desp. P. Anta	4	0	1	3	1

## II DIVISÃO

Futebol Popular



	J	V	E	D	P
1 Magos Anta	4	3	0	1	9
2 Est. Vermelhas	4	2	2	0	8
3 Desp. Regresso	4	2	1	1	7
4 Juv. Outeiros	3	2	1	0	7
5 A. D. Guetim	4	2	0	2	6
6 "Os Canários"	4	2	0	2	6
7 Est. Divisão	3	2	0	1	6
8 Aldeia Nova	4	1	0	3	3
9 Império Anta	4	0	2	2	2
10 Ronda Guetim	4	0	0	4	0

## III DIVISÃO

Futebol Popular



	J	V	E	D	P
1 Leões/B	4	3	1	0	10
2 G. D. Outeiros	4	3	1	0	10
3 Juv. Estrada	4	3	1	0	10
4 Corredoura	4	3	0	1	9
5 Cruzeiro	4	2	1	1	7
6 Est. Ponte Anta	4	2	0	2	6
7 Novasemente	4	1	0	3	3
8 Bairro P. Anta	4	0	1	3	1
9 Corga Silvalde	4	0	1	3	1
10 Morgados	4	0	0	4	0

**ALUGA-SE**

**Apartamentos**, lojas e Escritórios, os melhores preços. João Passos - Mediação Imobiliária Lic. AMI-4541. Tel. 227320728 ou 96 586 1764.

**Apartamento T3**

Para professores em período escolar. Tlm:0049-174914464 ou 0049-608142788

**Apartamento T2**

Tot. mobilado, com garagem, em Espinho centro. Tlm:936445546

**Apartamento T1**

Centro de Espinho, na esquina da Rua 10, com a Rua 27. 62 cts. Tlm:936445546

**Apartamentos**

Em Santa Maria da Feira, Porto e Gaia. Todas as tipologias. Telm: 91764 74 10

**PASSA-SE****Frutaria**

Em Espinho, em muito bom local com muito boa clientela e por um Bom Preço. Tlm: 91 619 1045

**Café Snack Bar**

Salão de Jogos, totalmente equipado. Renda barata. Tlm:936445546

**VENDE-SE****Duas Moradias**

No centro de Espinho, com 350 m2 de área fechada. Bom preço. Tlm.: 936445546

**Espaços Comerciais**

Temos lojas no centro de Espinho para venda. Tlm:919690655

**Casa Antiga**

Em Guetim, a 2500m de Espinho, comm bastante terreno. Urgente. Motivo à vista. Tlm.: 917257789 ou 919372038

**Espaços Comerciais**

Várias opções, no centro de Espinho. Tlm: 91 969 06 55

**Apartamento T3**

Junto à Igreja de Espinho por 19 mil contos, com mobília. Tlm:936445546

**T4 Duplex de luxo**

Mais T3 de luxo no centro de Espinho. Tlm: 91 969 06 55

**Apartamentos T2 e T3**

Com excelentes áreas e acabamentos, no Porto e em Santa Maria da Feira. Tlm: 91 969 06 55

**T3 - Centro de Espinho**

Novo, 125 m2, aq. Central, fogão de sala, suite, varandas, lugar de garagem, arrumo no sótão, 31.000 contos. João Passos - Mediação Imobiliária Lda. Lic. AMI-4541. Tel.227320728

**T3 - Anta**

Nascente poente, cozinha equipada, 14.000 c. Financiados João Passos Tel: 227320728

**Apartamentos T2 e T3**

Temos para venda apartamentos, com excelentes áreas e acabamentos. Consulte-nos para o Tlm:919690655

**AUTOMÓVEIS****BMW 525 TDS**

Todos os extras branco, 1994. Tlm: 933727610

**Peugeot 406 HDI**

A gasóleo, de 1999. Tel: 227345493

**Wolkswagen Golf GTI**

Ano de 1998, preto, gasolina. Tel: 227345493

**Ford Focus**

Ano de 2000, de cor preta, a gasolina. Tel:227345493

**Audi A4**

Modelo 1.8 Turbo, a gasolina, de 1996, de cor Verde. Bom estado. Tel:227345493

**Citroen XM 2.1**

Turbo Diesel, breack, gasóleo, 1993, cinzento. Tel:227345493

**Citroen ZX**

A diesel, ano de 1996, a gasóleo. Tel:227345493

**DIVERSOS****Serviços**

Precisa de dinheiro? Financiamento ou empréstimo. O seu problema está resolvido. Financiamento a particulares e empresas; processo rápido e com total segurança e sigilo. Ligue para o Tel: 227319197 ou 965861764

**PRECISA-SE****Vendedoras (es)**

Ramo imobiliário, remunerações superior à média. João Passos, Rua 23, nº 174., Ed.S. Pedro. Telm:96 588 1764

**OFERECE-SE****Serviços de Secretaria**

Recepcionista ou telefonista, entre outros. Tenho o 12 ano de técnico de secretariado. Tlm: 914728076

**CÂMARA MUNICIPAL DE ESPINHO****DEPARTAMENTO DE EQUIPAMENTOS BÁSICOS****Aviso**

Comunica-se aos eventuais interessados que foi aberto, no Diário da República n. 262, III Série, de 2001/11/12, o Concurso Público para Execução da Empreitada de "EMPREITADA DE CONSTRUÇÃO DOS BLOCOS DE HABITAÇÃO E COMÉRCIO B1, B2, B3, B4 E B5 E ARRANJOS EXTERIORES DO SECTOR B - PONTE DE ANTA - ESPINHO".

Espinho, 15 de Novembro de 2001

O VEREADOR

COM COMPETÊNCIAS DELEGADAS  
(Manuel Francisco Ferreira da Rocha)

## Funerária N.ª S.ª d'Ajuda de Sancebas & Luís Alves

- Funerais
- Trasladações
- Cremações

**SERVIÇO PERMANENTE**

Rua 20, n.º 887-4500 Espinho - Tel: 227345129

**PEQUENOS ANÚNCIOS GRÁTIS**

Publique aqui o seu anúncio grátis (disponível apenas para particulares). Para comprar, trocar ou vender publique aqui o seu anúncio. Para anunciar nos pequenos anúncios desta secção, contacte o tel/fax: 22 732 14 14 ou recorte o cupão e envie para: JORNAL de ESPINHO, Rua 20, n.º 379 R/c, sala A 4500 ESPINHO.

Aluga-se    Passa-se    Vende-se  
Oferece-se    Precisa-se    Diversos

Texto: \_\_\_\_\_  
\_\_\_\_\_  
\_\_\_\_\_  
\_\_\_\_\_  
\_\_\_\_\_  
\_\_\_\_\_

**Faça já a sua assinatura****Boletim de assinatura**

Nome: \_\_\_\_\_  
Morada: \_\_\_\_\_  
Código Postal: \_\_\_\_\_  
Telefone: \_\_\_\_\_  
Cheque n.º: \_\_\_\_\_  
Banco: \_\_\_\_\_  
Contribuinte n.º: \_\_\_\_\_

e envie para: **JORNAL de ESPINHO**  
Rua 20, n.º 379, R/c, sala A 4500 ESPINHO \* Tel/  
Fax:22 732 14 14

Email: [correio@jornaldeespinho.pt](mailto:correio@jornaldeespinho.pt)  
Website: [www.jornaldeespinho.pt](http://www.jornaldeespinho.pt)

Visite online  
**ESPINHO**  
No seu Portal Local

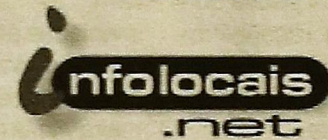

O Portal da Informação Local

[www.infolocais.net](http://www.infolocais.net)

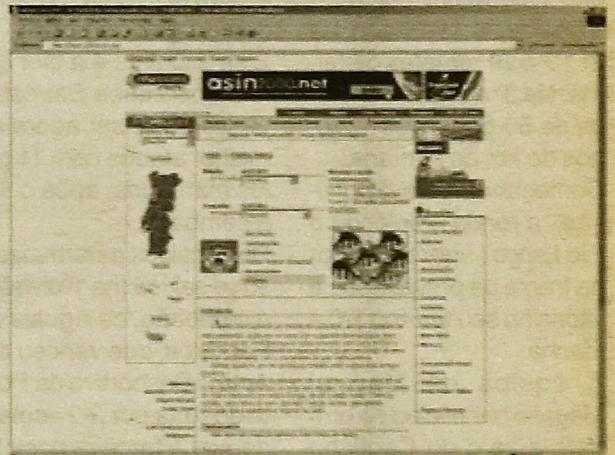

O presente é de construção, materializar as oportunidades que temos de moldar e definir o nosso futuro colectivo!

[www.ptgalo.com](http://www.ptgalo.com)

**asin2000.net**  
Aplicações e Sistemas Informáticos de Navegação

**Soluções à sua medida..**  
web design  
web hosting  
e-commerce

Apartado.: 511  
Av. Central Norte nº 49 - E.N.109  
4500-501 Paramos - Espinho

Telef.: 22 731 95 78  
Telem.: 96 588 82 57  
Fax.: 22 000 01 15

[www.asin2000.net](http://www.asin2000.net)  
Email: [asin@asin2000.net](mailto:asin@asin2000.net)

**TELEFONES ÚTEIS**

**Jornal de Espinho**  
Redacção ..... 22 732 14 14  
Fax ..... 22 732 14 14

**Bombeiros**  
Espinho ..... 22 734 00 05  
Espinhenses ..... 22 734 00 42

**Forças da Ordem**  
PSP ..... 22 734 00 38  
Brigada Fiscal .... 22 734 11 96

**Hospitais**  
Espinho ..... 22 733 11 30  
Sta. M.ª Feira ..... 256 37 97 00  
Gaia ..... 22 379 42 11

**Unidades de Saúde**  
Espinho ..... 22 734 11 67  
Anta ..... 22 734 58 10  
Paramos ..... 22 734 50 01  
Silvalde ..... 22 734 36 42  
Marinha ..... 22 734 31 01

**Serviços Públicos**  
Câmara ..... 22 733 58 00  
Multimeios ..... 22 733 11 90  
Nave ..... 22 731 00 59  
Biblioteca ..... 22 734 06 98  
Finanças ..... 22 734 07 50  
Tesouraria ..... 22 734 37 30  
Cartório ..... 22 734 03 48  
Registo ..... 22 731 08 09  
Reg. Civil ..... 22 734 05 99  
CTT - Rua 19 ..... 22 734 53 30  
CTT - Rua 32 ..... 22 731 17 74  
Deleg. Esc. .... 22 734 29 68  
EDP Espinho ..... 22 734 83 87  
EDP Avarias ..... 800 24 62 46  
Tribunal ..... 22 734 23 51  
M. Público ..... 22 734 60 80

**Juntas de Freguesia**  
Anta ..... 22 734 64 53  
Espinho ..... 22 734 44 18  
Guetim ..... 22 734 42 26  
Paramos ..... 22 734 27 10  
Silvalde ..... 22 734 40 17

**Apoio ao Cidadão**  
Socorro ..... 112  
Anti-venenos ..... 21 795 01 43  
SOS Criança ..... 800 20 26 51  
SOS Grávida ..... 21 395 21 43  
SOS Sida ..... 800 20 10 40  
Linha Vida ..... 800 25 52 55  
Voz de Apoio ..... 22 550 60 70

**Paróquias**  
Anta ..... 22 734 03 15  
Espinho ..... 22 734 06 21  
Guetim ..... 22 734 04 36  
Paramos ..... 22 734 20 59  
Silvalde ..... 22 734 20 26

**Táxis**  
Táxis União ..... 22 734 80 17  
Câmara ..... 22 734 31 67  
Costa Verde ..... 22 734 01 18  
Verdemar ..... 22 734 35 00

**Comboios**  
Estação ..... 22 734 00 87  
Informações CP . 22 536 41 41

**CENTRO DE MULTIMEIOS APRESENTA**

De 3.ª a 6.ª, às 22.00h. Sáb/Dom/ feriados às 17.00h e 22.00h

De 23 a 29 de Novembro

**Olhos de Anjo**

Trata-se de um drama com mistério e romance para maiores de 12 anos, com Jennifer Lopez, James Caviezel, Terrence Dashon Howard e Sonia Braga.

De 30 de Novembro a 06 de Dezembro

**Lena (estreia nacional)**

Trata-se de um "Thriller", para maiores de 16 anos, com Marta Larralde, Manuel Manquiña, Roberto Álvarez e Vítor Norte

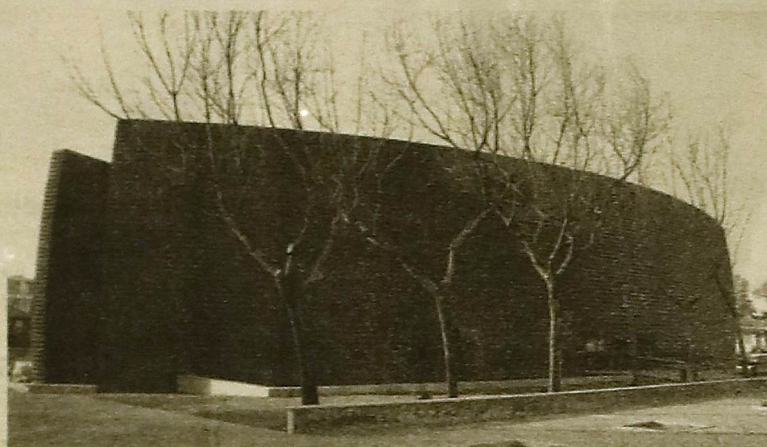

**CINEMA DE GRANDE FORMATO NO MULTIMEIOS**



De Terça a Domingo às 16.00h.

**"Golfinhos"**

Trata-se de um documentário.

Dia	FARMACIAS DE SERVIÇO	Telefone
22	Grande Farmácia Rua 8, nº 1052	22 734 00 92
23	Farmácia Teixeira Ctro C.Solverde 1, Av. 8	22 734 03 52
24	Farmácia Santos Rua 19, nº 263	22 734 03 31
25	Farmácia Paiva Rua 19, nº 319	22 734 02 50
26	Farmácia Higiene Rua 19, nº293	22 734 03 20
27	Farmácia Conceição S.Tiago, nº 709, Silvalde	22 731 14 82
28	Grande Farmácia Rua 8, nº 1052	22 734 00 92
29	Farmácia Teixeira Ctro C.Solverde 1, Av. 8	22 734 03 52
30	Farmácia Santos Rua 19, nº 263	22 734 03 31
1	Farmácia Paiva Rua 19, nº 319	22 734 02 50
2	Farmácia Higiene Rua 19, nº293	22 734 03 20
3	Farmácia Conceição S.Tiago, nº 709, Silvalde	22 731 14 82
4	Grande Farmácia Rua 8, nº 1052	22 734 00 92
5	Farmácia Teixeira Ctro C.Solverde 1, Av. 8	22 734 03 52
6	Farmácia Santos Rua 19, nº 263	22 734 03 31
7	Farmácia Paiva Rua 19, nº 319	22 734 02 50
8	Farmácia Higiene Rua 19, nº293	22 734 03 20
9	Farmácia Conceição S.Tiago, nº 709, Silvalde	22 731 14 82
10	Grande Farmácia Rua 8, nº 1052	22 734 00 92
11	Farmácia Teixeira Ctro C.Solverde 1, Av. 8	22 734 03 52
12	Farmácia Santos Rua 19, nº 263	22 734 03 31

**SANDRA BULLOCK**  
**MICHAEL CAINE**  
**BENJAMIN BRATT**  
E  
**CANDICE BERGEN**

Miss  
**DETECTIVE**



A Beleza  
é a Sua  
Melhor Arma



As suas pernas estão lustrosas, os seus lábios brilhantes e a sua arma pronta a disparar. a gente do FBI é eleita para uma delicada missão onde terá de actuar disfarçada de uma dislumbrante concorrente que aspira tornar-se na próxima miss Estados Unidos. Mas o unico conceito que tem sobre acessórios de moda é o par de algemas que coloca nos ladrões que captura. Sandra Bullock está simplesmente explosiva como Miss Detective onde revela o seu poderoso talento para a comédia. Michael Caine desempenha o papel de consultor contratado para transportar a agente do FBI numa beleza mortífera. Desde hilariantes gargalhadas a espectaculares interpretações, Miss é sem dúvida um êxito.

**TOP VÍDEO ZONA MAIS**

(DVD)		(VHS)
INIMIGO ÀS PORTAS (Edisom)	1	MISS DETECTIVE (Warner)
MISS DETECTIVE (Warner)	2	INIMIGO ÀS PORTAS (Edisom)
PROVA DE VIDA (Warner)	3	O DOM (Legal)
DOIDO POR TI (LNK)	4	DESCOBRIR FORRESTER (Columbia)
LIMITE VERTICAL (Columbia)	5	ONDE TÁ O MEU CARRO? (LNK)
TRAFFIC (Prisvideo)	6	PROVA DE VIDA (Warner)
O JOGO DO PODER (Lusomundo)	7	FAVORES EM CADEIA (Warner)
WONDER BOYS (Mundial)	8	LIMITE VERTICAL (Columbia)
COYOTE BAR (Touchstone)	9	HANIBAL (Universal)
O TIGRE E O DRAGÃO (Columbia)	10	O JOGO DO PODER (Lusomundo)

Tabelas fornecidas pelo Zona Mais

**Zona**  
**Video Clube**

Tel: 22 734 46 17

**ALUGUER E VENDA DE VIDEOS VHS e DVD**

Rua 8 n.º 589, Galerias Sabinus, loja 4 \* ESPINHO

# JORNAL DE ESPINHO

Redação e Publicidade: Rua 20, nº 379, R/Ch, sala A - 4500 ESPINHO  
Telefone e Fax : 22 732 14 14 \* Telemóvel: 93 632 14 14  
Website: www.jornaldeespinho.pt correio@jornaldeespinho.pt

RISTORANTE ITALIANO - PIZZARIA - FORNO A LENHA

## tomate



Rua 19, nº 1359 - 4500 ESPINHO \* Tel: 22 731 29 63

Governo Civil de Aveiro anuncia subsídios

## Reparação das Igrejas

Guetim, Anta e Paramos, são as três freguesias do concelho de Espinho visitadas por Antero Gaspar. O Governador Civil do Distrito de Aveiro, em deslocação a diversas associações e instituições avelenses, procurou inteirar-se das obras de maior necessidade na Igreja de Guetim, Capela Nossa Sra. dos Altos Céus, na Vila de Anta e da Igreja Matriz de Paramos. Para fazer face às obras de restauro será atribuído um subsídio no valor de seis mil contos a cada instituição espinhense visitada. No concelho de Espinho, Antero Gaspar foi confrontado com as necessidades, as carências, os projectos e o funcionamento das referidas paróquias. Em Guetim, o muro do adro da igreja ameaça ruir. Daí a necessidade de se efectuarem um muro de



O grupo que recebeu o Governador Civil

suporte. A Capela Nossa Sra. dos Altos Céus e a Igreja Matriz de Paramos, vão igualmente sofrer obras de restauro. Antero Gaspar elogiou o

trabalho efectuado pelas igrejas do concelho e fez notar que: "a Câmara de Espinho foi quem intercedeu junto do Governo Civil para que a Igreja de

Guetim, a Capela dos Altos Céus e a Igreja de Paramos fossem auxiliadas financeiramente, com seis mil contos cada uma destas instituições".

O Largo do Souto recebeu as Rugsas de S. Martinho de Anta. O reconstituídor executante foi o Grupo Semente. A organização esteve a cargo da Federação do Folclore Português, do Rancho dos Altos Céus, do Rancho de Silvalde, do Recordaré Viver de Paramos e do Grupo Semente. Assaram-se castanhas, com danças e cantares ao desafio, sempre em clima de festa, com a forte presença dos antenses.



Rugsas de S. Martinho

Sílvia Vale expõe no Multimeios

## Grandes pinturas



Sílvia Vale expõe de novo em Espinho

Sílvia Vale volta a expor em Espinho, mostrando os seus últimos trabalhos na Galeria de Exposições do Centro Multimeios. A exposição pode ser apreciada de Terça à Sexta-feira, entre as 12h e as 22h e aos Sábados, Domingos e Feriados, entre as 10h e as 22h, até ao dia 07 de Dezembro. Recentemente, Sílvia Vale mostrou a sua exposição de pintura "Labirintos", na inauguração da biblioteca da Universidade da Beira Interior.

Instalações da Segurança Social em Espinho

## Entregues ao Hospital

José Valente, director da Segurança Social do distrito de Aveiro, entregou, ontem, ao Hospital de Espinho as instalações, até aqui utilizadas, pela referida estrutura. A cerimónia contou com as presenças de Cruz Pires, director do Hospital Distrital de Espinho, de José Mota, presidente da Câmara, e de José Cabeças, presidente da Administração Regional de Saúde do Centro. A entrega das instalações da Segurança Social de Aveiro à unidade hospitalar Espinhense é encarada pela autarquia "como decisiva para a ampliação e a modernização do hospital, cujo processo está em curso".



Pronto a Vestir  
e Acessórios

Criança • Jovem • Senhora

Exclusive Collection RUA 14 N.º 787 - TELEM: 91 839 3501 • 4500 ESPINHO

VICTOR ourivesaria

The Moon Watch



OMEGA  
O Primeiro  
Relógio  
na Lua

Rua 23, n.º 349 4500 ESPINHO