



Homenagem a "cidadãos ilustres"



Foto VÍTOR LANCHÁ



Foto VÍTOR LANCHÁ

Como nos anos anteriores, a Câmara Municipal de Espinho escolheu o "Dia da Cidade" para distinguir com medalhas um grupo de personalidades do concelho e fora dele. Para o efeito, realizou-se uma sessão solene no Cine-

Teatro S. Pedro, que contou, entre outras presenças, com a do ministro-adjunto Jorge Coelho.

A medalha "Cidadão de Honra de Espinho" foi entregue ao Padre Manuel António e, a

título póstumo, ao comendador Manuel de Oliveira Violas, na pessoa de seu filho e homónimo, que recebeu a comenda de "Mérito Industrial". António Gaio foi distinguido com a comenda de "Ordem de Mérito"



Foto VÍTOR LANCHÁ

Colectividades do concelho "mostram-se" numa feira

Acrobatas em grupo num belo espectáculo nos céus de Espinho



Dois jovens espinhenses trucidados pelo comboio por causa da droga

Sessão solene no "S. Pedro" no "Dia da Cidade"

Grupo de personalidades

- Toninho foi o mais ovacionado

(...) Pelo contributo generoso e despido de interesse que sempre dedicou a todos os jovens que pelo Sporting de Espinho passaram durante 35 anos... é concedida a António Octávio da Conceição Correia a medalha de altruismo em ouro (...)

José Sampaio

Anunciou *ospeaker* numa passagem da leitura do longo e brilhante currículo do "campeão dos campeões" do voleibol espinhense e a assistência numerosíssima, que compareceu à sessão solene comemorativa dos 24 anos da elevação de Espinho a cidade, que decorreu no S. Pedro, no passado dia 16, cerimónia presidida pelo pre-

sidente da Câmara, José Mota, que, na mesa de honra se fazia ladear, à esquerda, pelo secretário da Administração Interna, Armando Vara, governador civil de Aveiro, Antero Gaspar e pelos vereadores, coronel Gaioso Vaz e Camarinha Lopes e à direita pelo ministro-adjunto da Presidência, Jorge Coelho, o presidente da Assembleia Municipal, José Azevedo e os vereadores Rolando de

Sousa, Casal Ribeiro e Manuel Rocha tributou-lhe uma estrondosa e prolongada ovação, tão logo o vereador Rolando de Sousa lhe colocou no peito o ouro do altruismo, medalha que recebeu, comovido - *uma enorme honra, uma satisfação indescritível, um momento único e inesquecível embora eu reconheça que a medalha não foi só minha; muitas pessoas contribuíram para todo o meu percurso de dedicação ao voleibol, a minha família, os meus amigos e, sobretudo o Sporting de Espinho que me acolheu e sempre me acarinhou - como o estava também, Américo Freitas seu "companheiro" de "abnegação e altruismo", o "embaixador de Espinho"*.



Foto CARLOS SALVADOR



Foto CARLOS SALVADOR

Mas outras condecorações foram, especialmente sublinhadas: ao agora, oficialmente, reconhecido "Cidadão de Honra de Espinho", o falecido comendador Manuel Violas, pelo seu valor humano e exemplo de dedicação à sua terra - a medalha foi entregue a seu filho, Manuel Soares Violas; Casal Ribeiro, também, agora e para sempre "Cidadão de Honra de Espinho", talvez no fim da sua carreira político-administrativa, um homem de fortes convicções e defensor de valores firmados em ideais de igualdade e fraternidade; ao reconhecimento póstumo do altruismo

de Luís Gomes, um cidadão exemplar, pleno de humanidade e de desprendida dedicação - a meda-

lha foi entregue aos dois filhos do homenageado; ao mérito profissional, o grande pintor espinhense

Um acto cheio de simbolismo



Foto VÍTOR LANCHÁ

Os filhos de Luís Torres receberam a condecoração que foi imposta pela edilidade a seu pai, a título póstumo. Algumas horas depois, ofereceram a medalha de Altruismo em ouro e o respectivo certificado, à Associação Humanitária Bombeiros Voluntários de Espinho. Afinal, foi por aquela instituição que Luís Torres deu grande parte das horas de sua vida, com uma dedicação incedível. Foi um acto muito significativo que deixaria o ex-presidente dos "soldados da paz" muito orgulhoso.

ESPINHO

T1 - T2 - T3 - T4 prontos e em construção desde 16.600cts.
T3 Usado 20.000cts. Proc. 234.
T3 Usado 18.000cts. Proc. 268.
T3 Duplex Usado 22.000cts.
T3 Usado c/ novo 18.000cts.
T2 Usado c/ novo 15.000cts.
T3 Urb. Vila Park. Só visto. 19.000cts.

MORADIAS

Anta - Muito grande 45.000cts. Aceita-se permuta. Proc. 275.
Anta - Em construção 36.000cts.
Silvalde - Muito Grande usada 39.000cts. Negociáveis. Proc. 225
Silvalde - Em construção desde 30.360cts.
Granja - Várias novas e usadas desde 35.000cts.

LOJAS E ESCRITÓRIOS p/ VENDA E ALUGUER
TERRENOS p/ MORÁDIAS E CONSTRUÇÃO EM ALTURA
Pretende ter o seu próprio negócio? Contacte-nos.
TRATAMOS DE TODA A DOCUMENTAÇÃO

FIXOTECTOS

João Morais & Orlando, Lda.

Tectos Falsos / Pladur • Divisórias em Alumínio
Divisórias em Gesso • Estores
Revestimentos de Paredes • Isolamentos Termo ou Acústicos

Âng. Ruas 26 e 11 n.º 789 • 4500 ESPINHO
Tel. 02.7313438 - 056.915476 • Fax 02.7313379
Tlm. 0931-316120

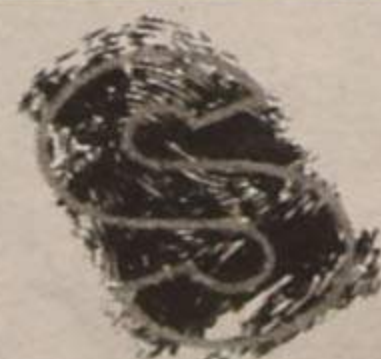

SÍMBOLO

BRINDES PUBLICITÁRIOS
SERIGRAFIA ESTAMPARIA TAMPOGRAFIA
BONÉS • T-SHIRTS

HÁ PUBLICIDADE
QUE ATÉ METE
IMPRESSÃO

AUTOCOLANTES • ESFEROGRÁFICAS • ISQUEIROS
PORTA-CHAVES • RELOGIOS • ARTIGOS EM PELE
E TUDO O QUE A SUA OU A NOSSA IMAGINAÇÃO...

Rua 26 N.º 942 ☎ 7312506 ESPINHO

MÉDICOS DENTISTAS JORGE FERREIRA BRUNO MORRIS

SAMS, CGD

Telefone, 728693
Edifício S. Pedro - Sala W - Rua 23, n.º 174

distinguido com medalhas



já falecido, Alberto Baptista, que deu cor e luz a tantas marchas luminosas - recebeu a medalha seu irmão António Baptista; outro "Cidadão de Honra de Espinho", o padre Manuel António, que tem colocado no seu trabalho um amplo respeito pelas pessoas cuja actividade vem assumindo uma dimensão que extravasa o significado religioso; o mérito de Carlos Fonseca e o valor desportivo de Fernanda Ribeiro, Fernando Couto, Vitor Hugo e Pedro Leão.

Receberam, também, uma especial ovação duas comendas atribuídas pelo presidente da República, Jorge Sampaio a dois cidadãos espinhenses: a comenda de "Mérito Industrial" a Manuel Soares Violas e a comendada "Ordem de Mérito" a António

dência, Jorge Coelho.

Não se ficou por aqui a entrega de medalhas e outras: muitos atletas espinhenses que, individualmente ou em conjunto alcançaram triunfos significativos nas modalidades que abraçaram receberam, também, da Câmara, um sinal de reconhecimento dos seus feitos.

A sessão solene terminou com dois discursos: primeiro de José Mota que, a abrir, prestou homenagem à sua vereação, a quem se deve muitos dos êxitos alcançados pela Câmara e, a encerrar Jorge Coelho veio dizer que Espinho, cidade, também importa muito ao Governo da Nação.

Gaio, além do mais, o "homem do Cinanima", uma e outra entregues pelo ministro-adjunto da Presi-

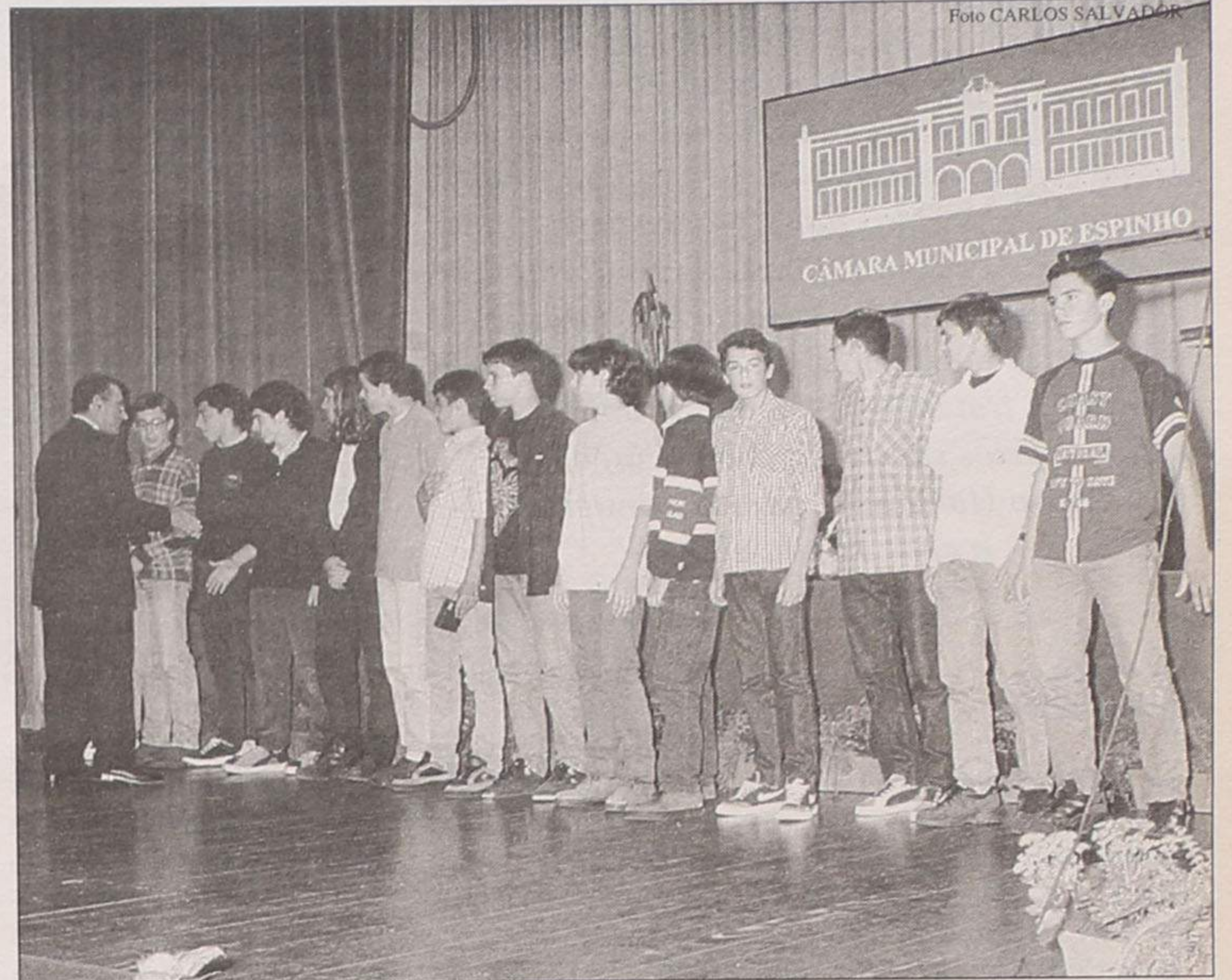

"O ALEGRE PIMPÃO"

Fosforeira Portuguesa, S.A.



Início do Novo Ano em Setembro com as seguintes actividades de apoio social:

- Creche (Alvará n.º 1/92)
- Jardim de Infância (Alvará n.º 288/91) (apoio financeiro pela DREN)
- A.T.L. (Alvará n.º 1/94)
- Actividades incluídas nas mensalidades:
 - Iniciação Musical
 - Informática
- Opcionais: - Transporte • Natação • Ginástica • Iniciação de Inglês

Edifício próprio com instalações e equipamento de acordo às normas de Segurança e Higiene legisladas.

Salas amplas com grandes áreas de iluminação solar, Jardins, Recreios, Lago, áreas de actividade ao ar livre, (Horta e Criação).

Ambiente excelente para o desenvolvimento da criança.

INSCRIÇÕES ABERTAS

Rua 20 n.º 1192
Telefone 722200

À disposição dos Encarregados de Educação:

- Regulamento Interno;
- Regulamento de higiene; e
- Plano de actividades.

VENHA EXPERIMENTAR A ÉPOCA DE FÉRIAS NESTE INFANTÁRIO DE 19/08/97 A 31/08/97



JVR - LÓGICA DE DADOS, LDA.

FULL
MULTIMÉDIA

CAMPANHA DE JUNHO

COMPUTADOR SUPER 5 INTEL PENTIUM 166 MHZ MMX

Caixa Minitower CE MARK
CPU INTEL 166 Mhz Original
Motherboard Intel Pentium VX SL53A2 MMX com
256K de Cache SOLTEK/BCM

HDD 1,6 GB

16 MB Ram

Placa Gráfica S3 1 MB

Monitor SUPER 5 SVGA 15" MRPII N/I - BR
(Dot Pitch 0.28, H~freq. 50~90, Larg. Banda 85 Mhz,
Res. Máx. 1280x1024)

Teclado Português Windows 95 BTC + Mouse + Tapete

CD-ROM 16x BTC

Colunas 120Watts

Placa de Som 16 Bits

2 ANOS GARANTIA DE FÁBRICA

PREÇO 242.000\$00

IVA INCLUÍDO 17%

RUA 9 N.º 465 • 4500 ESPINHO • TELEF. 02.7313965/55/52 • FAX 02.7313952

Mais um episódio na "guerra" pela abertura ao domingo

AMPEP sustenta legalidade

A AMPEP não se conforma com o teor das afirmações do gerente do supermercado "Novo Horizonte" a propósito daquela associação e apelida António Martins de "ignorante" por desconhecer que cerca de 56 por cento dos seus associados - e não apenas uma escassa minoria - pertencem ao sector do comércio. Mas não é só. A Associação dos Médios e Pequenos Empresários Portugueses entende que o regulamento dos horários do comércio local não viola a lei governamental em vigor, tratando-se apenas de um pretexto utilizado pelos supermercados "Pingo Doce" e "Novo Horizonte" para continuarem a abrir aos domingos.

Reportagem de Sérgio Almeida

A polémica em torno do regulamento dos horários do comércio parece não ter fim. Após a revelação dos supermercados "Pingo Doce" e "Novo Horizonte" quanto à pretensa ilegalidade do documento aprovado pela assembleia municipal, surge agora a

Semanário Registado na Direcção-Geral de Comunicação Social sob o n.º 41/37

DEFESA DE ESPINHO

Fundado em 27/Março/1932

DIRECTOR
ÁLVARO GRAÇA
PROPRIEDADE
EMPES - EMPRESA DE PUBLICIDADE DE ESPINHO, LDA.

Matriculada na Conservatória do Registo Comercial de Espinho sob o n.º 59, Folhas 30 do livro C-1

Capital Social 1.040.000\$00

REDAÇÃO E SERVIÇOS ADMINISTRATIVOS

Rua 26, N.º 601 - 2.º Esq.
Apartado, 39
4501 ESPINHO Codex

Publicidade e Serviços Administrativos
Telef / Fax 72 15 25

Redacção
Telefone, 731 20 19

PAGINAÇÃO ELECTRÓNICA e FOTOMONTAGEM
"DEFESA DE ESPINHO" IMPRESSÃO

NAVEPRINTER - INDÚSTRIA GRÁFICA DO NORTE, SA

E.N. 14 (km 7,05)
Apartado 121
4471 MAIA Codex
Tels. 941 10 85; 948 56 31 e 948 55 64
Fax 941 10 84

TIRAGEM MÉDIA
3.500 EXEMPLARES

Depósito Legal
N.º 1604/83



Os responsáveis da AMPEP pretendem criar uma nova confederação do comércio

AMPEP a defender precisamente o contrário.

Os Médios e Pequenos Empresários discordam da interpretação que os juristas dos dois estabelecimentos conferem ao artigo 1.º do decreto lei n.º 48/96 e consideram que o argumento invocado não passa de um artifício para justificar a abertura das lojas em causa ao domingo.

«O que o decreto lei diz é que os estabelecimentos de venda ao público podem estar abertos entre as 6 e as 24 horas de todos os dias da semana. Não é preciso possuir dons de adivinhação para perceber que o artigo

se refere apenas aos dias úteis da semana. As múltiplas expressões que fazem parte do vocabulário referente ao termo "dias da semana", comprovam isso mesmo. Já conhecíamos a semana inglesa e a semana americana, parece que o "Novo Horizonte" e o "Pingo Doce" querem inventar agora a semana portuguesa», comentou, com ironia, o presidente da direcção da AMPEP, Pedro Fernandes.

Para o presidente da assembleia geral daquela associação, Joaquim Tavares, o recurso a uma expressão susceptível de

ter múltiplas interpretações não é tão inocente como poderia parecer à primeira vista: «O decreto em causa está elaborado de uma forma confusa. Trata-se de um dos tão famosos "buracos" na lei, que tem o condão de legislar sem se comprometer demasiado. Permite-se, desta forma, que as partes em conflito façam, cada qual, a sua própria interpretação da lei».

A associação sediada em Espinho aplaude a medida tomada pela assembleia municipal e considera inevitável uma tomada de posição idêntica por

parte dos restantes municípios que integram a Área Metropolitana do Porto. De acordo com Pedro Fernandes «é lamentável que se esteja a atacar a assembleia municipal apenas por ter actuado de forma enérgica. Parece-me óbvio que os deputados municipais apenas tentaram defender os interesses dos comerciantes espinhenses. O problema é que alguns estabelecimentos persistem em violar a lei e, como tal, os objectivos iniciais não estão a ser plenamente alcançados».

Os corpos sociais da

AMPEP crêem que pode estar iminente uma "reviravolta" na actual liberalização da abertura ao domingo: «Temos indícios que nos revelam a intenção do presidente da Câmara do Porto, Fernando Gomes, de proibir a abertura do comércio ao domingo. Caso tal se verifique, temos a certeza que os restantes municípios da AMP irão agir em conformidade», referiu Joaquim Tavares.

"António Martins é um ignorante"

As recentes afirmações do gerente do supermercado "Novo Horizonte" a "DE" causaram profunda indignação no seio da AMPEP. António Martins considerou que a sondagem levada a cabo por aquela associação - segundo a qual 80 por cento dos comerciantes concordavam com o regulamento - não merecia qualquer credibilidade, dado que a AMPEP se tratava de uma associação industrial.

«O gerente do "Novo Horizonte" é um ignorante. Antes de proferir tais afirmações, deveria documentar-se para evitar figuras tristes. Saiba o senhor António Martins que cerca de 56 por cento dos associados da AMPEP do concelho de Es-

CARTÓRIO NOTARIAL DE ESPINHO

PRETENDE ADMITIR EM REGIME DE CONTRATO A TERMO CERTO

por 3 meses, renovável até ao limite de um ano, e remuneração mensal de aproximadamente 100 contos, 3 pessoas habilitadas com pelo menos o 11.º ano de escolaridade, para funções de apoio administrativo, preferindo as pessoas que nos últimos 2 anos exerceram funções em serviços externos da D.G.R.N. com informação de "Bom acima da média" ou "Muito bom" e aquelas que possuam maiores habilitações, particularmente da área jurídica, dentro do perfil adequado a essas funções.

Os interessados devem remeter, no prazo de 8 dias, ao Cartório Notarial de Espinho - Palácio da Justiça - 4500 ESPINHO, a resposta, acompanhada de fotocópia de documento comprovativo das habilitações académicas e, sendo o caso, da informação da Conservatória/Cartório onde prestaram serviço.

IMO 24

SOC. DE MEDIAÇÃO IMOBILIÁRIA DE ESPINHO, L.da

Lic.º 1602-AMI

FINANCIAMENTO A 100% - SINAL A COMBINAR

ESPINHO

T3	c/ novo, fogão de sala, arrumos no sótão	18.000c.
T2 Recuado	No centro da cidade	15.500c.
T3+1	Edifício Palmeiras, acabamentos de luxo	
T4 Duplex	Fogão de sala, vistas panorâmicas, lugar de garagem c/ elevador	23.000c.
T3	Granja - 150m2, 3 banhos, garagem individual, fogão sala	17.400c.
LOJA	Carvalhos, p/ rendimento, alugada p/ 258c./mês	28.000c.

MORADIAS

PAÇOS BRANDÃO	- 370m2, 4 quartos, 3 Wc, vidros duplos, lago interior	26.000c.
SILV	184m2, 4 quartos, 3 Wc, r/c+1, fogão sala, vidros duplos	30.360c.
JUNCAL	360m2, 4 quartos, 4 banhos, cv+r/c+1+rec., garagem 2 carros	40.000c.
PARAMOS	Grande jardim, vistas p/ mar, garagem p/ 4 carros barbecue	35.000c.

ALUGA-SE

MORADIAS	Novas, a 1 Km Espinho, tipo T3, aquecimento central, vidros duplos	100.000\$00
LOJA	Espinho	130.000\$00

PASSA-SE

CAFÉ - NO CENTRO DE ESPINHO, A TRABALHAR BEM, DECORAÇÃO MODERNA. BOM PREÇO C/ FACILIDADES, NEGÓCIO DE OCASIÃO

AV. 24 n.º 1019 - 2.º F - 45000 ESPINHO
TELEFONES 7313829/7314904 ou 0931.295843
PROCURE-NOS, TEMOS SEMPRE A SOLUÇÃO CERTA PARA CADA CASO.
LIBERTE-SE DAS PERDAS DE TEMPO E DINHEIRO.
ABERTO DE SEGUNDA A SÁBADO.

do regulamento do comércio

pinho são do sector do comércio e outros 12 por cento pertencem aos serviços. Logo, não somos uma associação industrial como levianamente afirmou», respondeu Pedro Fernandes.

O presidente da assembleia geral não foi menos cáustico. Considerando que a atitude seguida pelos dois principais supermercados locais revela

Os responsáveis da associação procuraram avaliar junto dos pequenos comerciantes a real amplitude da concorrência das grandes superfícies. Idêntico estudo ao que foi feito em Espinho está a ser levado a cabo em Braga, cidade em que o comércio tem um peso muito significativo no tecido económico-social, através da recém-criada AMPEP Minho.

dos comerciantes.

A "luz verde" à entrada dos grandes distribuidores na Confederação do Comércio Português foi a "gota que fez transbordar o copo". Por isso, os Médios e Pequenos Empresários Portugueses já estão a encetar esforços no sentido de criar uma confederação que constitua uma alternativa credível à actual.



A AMPEP apelida de "arrogante" a estratégia seguida pelos dois principais supermercados da cidade



Pedro Fernandes: «É lamentável que se ataque a assembleia municipal apenas por actuado de forma enérgica»

«uma profunda arrogância» e «desrespeito pela vontade do povo», Joaquim Tavares voltou a criticar António Martins: «Somos reconhecidos com legitimidade pelo Governo e demais entidades competentes, usufruindo de direitos que associações bem mais antigas do que nós ainda não possuem, e vem agora esse senhor ferir a dignidade de uma associação que desde a primeira hora tem pugnado pela transparência e lisura de processos».

A sondagem realizada pela AMPEP englobou 141 comerciantes representativos do mais diversos ramos, sendo que 8,7 dos inquiridos pertencem ao ramo alimentar.

Na mente dos dirigentes da associação está o recurso ao Provedor de Justiça como forma de definir, de uma vez por todas, a (i)legalidade do regulamento.

«Se a lei é ilegal, como dizem o "Novo Horizonte" e o "Pingo Doce", é estranho que estes dois supermercados sejam os únicos que continuam a abrir aos domingos», afirmou o presidente da direcção da AMPEP.

Ainda no sector do comércio, a AMPEP tem-se batido pela criação de uma nova confederação, por considerar que a actual não passa de uma «feira de vaidades» impregnada de vícios e costumes que impedem a defesa dos interesses

Clinica Médica Dentária

Dr^a Rosa Neves

e

Dr^a Leopoldina I. Santos Tavares

Acordos com: ACASA E CGD

Rua 23 n^o 773 - 1^o esq - Espinho

Telef: 72 01 16



Imoprazo

91 DIAS

5,75% + 0,25%*

TNB

(*Prémio Anual de Permanência)

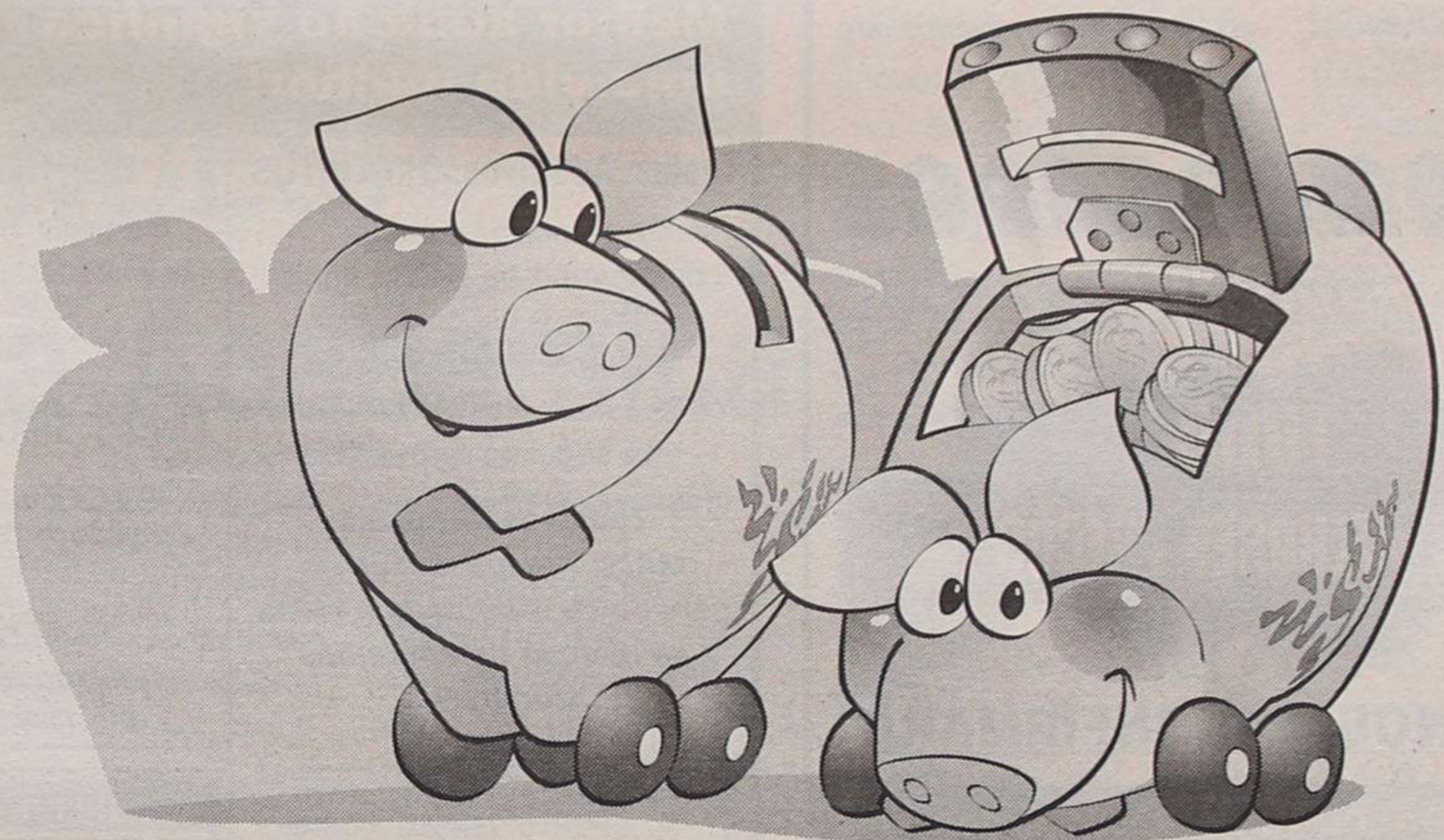

Este é o Imoprazo.

Um depósito a Prazo bem remunerado,
e tão rapidamente disponível
que até parece à Ordem.



Banco Nacional de Crédito Imobiliário

solidamente consigo

EM ESPINHO, NA RUA 19, N^o635 - 4500 ESPINHO - TEL. (02) 731 29 91, FAX (02) 731 30 07

RÁDIO GLOBO AZUL
 ...A PURA SEDUÇÃO DA RÁDIO
 Rua 14, N.º 648, 3.º A - 4500 ESPINHO
 Tel: 727216/7312303 - Fax 728470

LUSOTUFO
TAPETES CARPETES ALCATIFAS
 Telefones Geral: 751760 Contabil.: 751894
 Exportação: 751860 Encomendas: 751911
 Telex: 22243 ROLAS P * Fax: 751164 CORTEGAÇA

Clínica Médica Fisiátrica da Costa Verde, Lda.
 Clínica Geral, Especialidades, Enfermagem, Oxigénio
E. C. G. ENDOSCOPIAS
 • Recuperação funcional é a nossa maior especialidade
 • Acordos com: ACASA, C.G.D., SAMS e SEGUROS
 ABERTO DAS 8,30 HORAS ÀS 22 HORAS
 Rua 8, N.º 949 • Telef. 72 58 85 / 72 59 10 • 4500 ESPINHO

TALHO S. MARTINHO
António Ferreira & Pereira, Lda.
 Rua 33, N.º 1467 - Telef. 725473 - Anta - ESPINHO

M. A. & Ferreira, Lda
 Rua 7 n.º 377 - Tel.: 722883
 4500 Espinho

AUTOMERCADOS
 LOJA 1 - Rua 7 N.º 377 • LOJA 2 - Rua 26 N.º 1028

TUDO AOS MELHORES PREÇOS

VISITE-NOS E CONFIRMARÁ
 Revendedor GALPGÁS • Entregas ao domicílio

A Academia Internacional Olímpica e a Academia Olímpica de Portugal



Ângela Couto*

Em 1961, no seio do CIO foi criada a **Academia Internacional Olímpica**. Para que compreendamos melhor qual o objectivo com que este organismo foi criado, façamos um pouco de história ...

Carl Diem distinguiu-se pelo facto de ter compreendido, melhor que ninguém, a maneira de pensar de Pierre de Coubertin. Ele não chegou a ser membro do CIO, mas foi secretário geral dos jogos olímpicos de 1916 e de

1936. Esforçou-se por integrar as ideias de Coubertin na organização desses jogos, pondo em evidencia o valor pedagógico do olimpismo.

Em 1938 Carl Diem, que era então director do Instituto Olímpico de Berlim, propôs ao Comité Olímpico Helénico a construção de uma Academia Olímpica que deveria, enquanto alta escola do olimpismo, pôr os ideais olímpicos ao alcance da juventude internacional. No entanto, a 2ª guerra mundial anulou este projecto, apesar do CIO ter aceite, na sessão de Londres antes do início da guerra, a fundação de um centro deste género, na Grécia.

Pouco depois do fim da guerra, Carl Diem reiterou a sua proposta de fundação de um Centro de Estudos Olímpicos. Depois de muitas dificuldades e graças à cooperação decisiva de Jean Ketteas, membro grego do CIO., com

o apoio dos comités nacionais olímpicos da Grécia e da Alemanha, foi finalmente fundada, em 1961, a Academia Internacional Olímpica. Esta Academia estava destinada a prosseguir com parte das tarefas que Coubertin tinha perseguido com os Congressos Olímpicos Pedagógicos.

Ela contribuiu e continua a contribuir, de maneira decisiva, para o desanuviamento das dificuldades em que se encontra o Movimento Olímpico.

Em Dezembro de 1996 é criada, dentro do próprio Comité Olímpico, a **Academia Olímpica de Portugal**, que tem os seguintes objectivos: estudar e investigar as manifestações olímpicas na Antiguidade e na Era Moderna, as suas causas e os seus efeitos, nos campos educativo, filosófico, desportivo, social e político; promover e incentivar estudos e acções práticas de sensibilização, formação e divulgação dos ideais olímpicos, sobretudo entre os jovens; estabelecer uma maior ligação entre o Movimento Olímpico e as autoridades escolares, visando a integração do estudo do olimpismo nos programas escolares; organizar colóquios, seminários e exposições sobre olimpismo. Promover acções de formação para quadros olímpicos; seleccionar, de entre os seus membros, os representantes portugueses às sessões da Academia Internacional Olímpica; dar pareceres, sempre que tal lhe seja solicitado.

A Academia Olímpica de Portugal tem, de entre outras, a missão de estudar e divulgar o ideal olímpico, pondo em evidencia o seu valor pedagógico. Essa divulgação é feita, não só através da realização das suas sessões anuais, nas quais são formados indivíduos que, de futuro, puderam vir a ser membros da própria Academia e, por isso, mensageiros do ideal olímpico, mas também através de acções, conferências ou palestras, realizadas em estabelecimentos de ensino.

Além disso, a Academia possui uma exposição itinerante, que, desde que disponível, pode ser solicitada pelos diferentes estabelecimentos de ensino.

Quanto a material de divulgação a Academia possui publicações contendo todas as palestras realizadas durante as suas sessões anuais, bem como os relatórios finais dos bolsiros. Estes bolsiros da Academia são jovens, com idades compreendidas entre os 18 e os 35 anos, que mediante a apresentação de um trabalho se candidatam a frequentar a sessão internacional para jovens participantes da Academia Internacional Olímpica, que todos os anos se realiza em Olímpia, na Grécia.

Estes jovens juntamente todos os membros da Academia são os embaixadores do Movimento Olímpico, tendo como missão o dever de difundir o seu ideal e o seu espírito.

*Engenheira e membro da Academia Olímpica de Portugal

Melhor audição significa uma vida melhor!

Testes Auditivos GRATUITOS
 A Auricular um líder comprovado na saúde auditiva, tem o prazer de oferecer os seus serviços profissionais na seguinte farmácia.

Todas as Semanas MAIS: Preços baixos no serviço de reparação a todas as marcas de aparelhos auditivos.

ESPINHO
Farmácia Higiene
 Rua 19, N. 393, Espinho.
 Todas 2.ªs feiras das 09h30

PILHAS GRATUITAS
 Traga este cupão consigo e receba uma embalagem de pilhas gratuitas
 (Limitado a uma por cliente)

AURICULAR

Rua Santa Catarina, 251 - 2.º Sala 5, 4000 PORTO. Telef. 02 200 8986

Gruta da Lomba
 Fernando José Teixeira de Barros & Filhos, Lda.

Rua Gruta da Lomba, 326 — Guetim — Telef. 72 05 88 — Fax 72 28 70 — Apartado 123 — 4502 ESPINHO CODEX

Cursos de FLORICULTURA e JARDINAGEM
 Estão abertas inscrições de alunos para o curso de Floricultura e Jardinagem

Condições de acesso:
 • Idade dos 15 aos 30 anos
 • Habilitação mínima exigida - escolaridade básica

Duração do curso: 12 meses.

Regalias:
 • Bolsa de formação
 • Subsídio de alimentação
 • Certificação/Diploma pelo I.E.F.P.

Inscrições: Externato Oliveira Martins
 Ruas 19 e 21, N.ºs 769 e 783 - 4500 ESPINHO - Telef. (02) 721468

Câmara pode utilizar o Formal mas falta "o preto no branco"

(...) O Ministério da Administração Interna autoriza a Câmara Municipal de Espinho a dispôr do designado Quartel do Formal, enquanto não for assinado o despacho conjunto de reafecção ao MAI



Foto VÍTOR LANCHÁ

Lê-se na cláusula I do Protocolo, assinado no passado dia 16, pelas 16 horas, no salão nobre dos Paços do Concelho, entre a Câmara Municipal de Espinho, representada pelo seu presidente, José Mota e a Secretaria de Estado da Administração Interna representada pelo respectivo secretário, Armando Vara, tendo como testemunhas mais notáveis, Jorge Coelho, Antero Gaspar, Rosa Maria Albernaz, a vereação municipal, os presidentes de Jun-

tas do concelho, o comissário Leonel, da PSP e o segundo comandante do Regimento de Engenharia de Espinho, tenente-coronel Mário Sacramento Silva além outras entidades e bastante público, protocolo que contém outras disposições, tais como a consignação à CM da obrigação pelas responsabilidades administrativa, funcional, de segurança daquelas instalações, designadamente, as despesas de manutenção das infra-estruturas e equipamen-

tos, as despesas com eventuais obras de adaptação e ou construção e, naturalmente, por todas as despesas de funcionamento das instalações, incluindo energia, água, esgotos, telefones, bem como os

encargos com o arranjo e manutenção das áreas descobertas.

Foi a conclusão de longas e difíceis negociações entre a Câmara, o Ministério da Administração Interna e as estruturas militares, sendo

que o negócio tem como contrapartida a cedência ao MAI das instalações onde se encontra instalada a PSP mais o resto do imóvel sito no ângulo das ruas 23, 30 e 25.

Foi o primeiro passo do negócio que ainda levará algum tempo a legalizar e que ainda envolverá um "pagamento" do MAI ao Exército, de cerca de 360 mil contos.

Para já, o único facto concreto é o da entrega, ainda não em definitivo, do quartel do Formal à Câmara,

começando assim a iniciar-se o retrocesso da degradação que aquelas instalações vinham sofrendo.

Quando o "preto no branco" vier a ser, proximamente - julgamos - firmado, o património municipal ficará, de algum modo, enriquecido com instalações que poderão ter as mais variadas utilizações.

Naturalmente, que a recuperação do quartel vai custar uns dinheiros mas o negócio, julgam-no os responsáveis, ser-nos-á favorável.

Para obras no pavilhão

Protocolo com o INDESP dá 13 mil contos à Académica

O presidente da Associação Académica de Espinho, Rui Pessoa Gomes deslocou-se na sexta-feira passada à Câmara Municipal para assinar o protocolo com o Instituto Nacional do Desporto, INDESP, que lhe irá atribuir uma verba de 13.113 contos para recuperação e apetrechamento do Pavilhão Arquitecto Jerónimo Reis, orçadas em mais de 26 mil contos. O referido protocolo foi assinado, mais tarde, pelo presidente do INDESP, Vasco Lynce e homologado pelo secretário de Estado do Desporto, Miranda Calha.

Aquele gabinete do Governo entregará as verbas ao clube espinhense por fases. O primeiro trecho será entregue após a apresentação do Contrato de Empreitada, em 1997, e corresponderá a 30 por cento do valor atribuído pelo INDESP, ou seja, 3.934 contos; posteriormente, contra a apresentação de autos de

medição, serão entregues 60 por cento, 7.868 contos, em 1997/98; os restantes 10 por cento, 1.311 contos, serão entregues após a conclusão e recepção provisória da obra.

O presidente da Associação Académica de Espinho estava satisfeito e congratulou-se por, pela primeira vez, esta instituição do Governo ter atribuído uma verba ao seu clube. No entanto, Rui Gomes disse que este dinheiro é muito bem vindo, mas reconhece que é pouco.

O presidente dos académicos fez questão de sublinhar o papel que o presidente da Câmara Municipal de Espinho teve no processo. Foi graças ao seu empenhamento pessoal e à sua intervenção que estas verbas foram rapidamente desbloqueadas. Aliás, o presidente José Mota sempre tem apoiado a Académica - concluiu.

Para José Mota porque é o segundo clube mais repre-

sentativo da nossa cidade justifica plenamente este importante apoio do Instituto Nacional do Desporto. A Académica de Espinho tem prestado um importante serviço à nossa comunidade e à nossa juventude - sublinhou. Para além disto, o chefe do executivo espinhense fez questão de não deixar esquecido o apoio que a Académica tem dado à Câmara, disponibilizando, sempre

que necessário as suas instalações.

Segundo José Mota, a sua autarquia tema obrigação de colaborar com este clube e com o seu presidente, Rui Gomes que tem vindo a fazer um grande esforço para que as instalações do clube estejam sempre em boas condições.

MP



CAPITEL
Imobiliária

VENDE-SE
ESPINHO

- T2 - Novo - Bem localizado - 15.000c.
- T2 - A 5 minutos de Espinho - Desde 13.000c.
- T3 - Novo - Boa área e Acabamentos - 17.500c.
- T3 - C/o Novo - 130m2, garagem indiv., fogão de sala, junto a Espinho - 16.500c.
- T3 - Novo - A 5 min. de Espinho, Cond. fechado, garg. ind. - 19.500c.
- T3 - C/o Novo - Ótima localização e acab., cozinha equipada.
- T4 - Usado - C/terraço de 90m2, bem localizado.
- T4 - Usado - Boa área e localização - 18.900c.

Telef.: 7311400



Novos bombeiros nos "Voluntários de Espinho"

Na passada segunda feira, os Bombeiros Voluntários de Espinho procederam à entrega de divisas e galões aos "soldados da paz" que recentemente foram promovidos e aos que terminaram mais um curso de bombeiro.

Assim, Rafael Madureira foi promovido a chefe; Vitorino Ribeiro a sub-chefe; Abílio Lopo e Rogério Assunção, bombeiros de 1ª

classe; Francisco Neves, Mário Semblano e José Martins, a bombeiros de 2ª classe; e, Filipe Pinho, Rui Torres, Ângelo Miguel, André Teixeira, António Pinto, Miguel Silva, Horácio Rocha, José Luís, Abel Sérgio, Joaquim Costa, Nicolau Sousa, Joaquim Barbosa, Bruno Oliveira e José Maranhão, a bombeiros de 3ª classe.

Nos "Voluntários Espinhenses"

José Martins passou ao quadro honorário

O comandante dos Bombeiros Voluntários Espinhenses, José Nunes Martins, passou, desde o passado dia 8, ao quadro honorário. José Martins fê-lo por vontade própria, depois de ter estado naquele cargo durante 22 anos dos mais de 50 que esteve ao serviço da corporação.

José Martins já foi distinguido pela sua actividade com o "crachá de ouro" da Liga dos Bombeiros Portu-

gueses, com a "medalha de altruísmo" em ouro da Câmara Municipal de Espinho e com uma outra pela coragem que teve num salvamento.

Irá substituir José Martins no seu cargo, interinamente, o actual segundo comandante, Alfredo Ferreira.

José Martins, na sua despedida, fez questão de agradecer a todas as pessoas que comigo colaboraram.



Pelos "Voluntários de Espinho"

Curso de mergulho na piscina municipal

A secção de mergulho dos Bombeiros Voluntários de Espinho e o CCD da Câmara Municipal do Porto - Escola de Mergulho, vão realizar durante os meses de Junho e Julho, na Piscina Solário Atlântico, um curso de mergulho amador.

A organização pretende promover deste modo as ac-

tividades subaquáticas na nossa cidade.

Este curso decorrerá no horário pós-laboral, das 19 às 20 horas, todas as terças, quintas e sábados.

Os interessados em participar, ainda poderão fazer a sua inscrição no quartel dos Bombeiros Voluntários de Espinho, ou pelo telefone 723368.

No Rio Caima

Mergulhadores de Espinho recuperaram um cadáver

A equipa de mergulhadores dos Bombeiros Voluntários de Espinho retiraram, no passado dia 15, do Rio Caima, o corpo de António Manuel Pinho, de 35 anos de idade, vítima de um acidente de viação, cujo veículo caiu nas águas daquele rio. A operação de resgate, que

durou cerca de uma hora e meia, envolveu cinco mergulhadores, duas viaturas e um bote pertencentes à corporação de Espinho.

O veículo sinistrado foi retirado com um guincho dos "Voluntários de Oliveira de Azeméis".

CONSERVAÓRIA DO REGISTO CIVIL DE ESPINHO

PRETENDE ADMITIR EM REGIME DE CONTRATO A TERMO CERTO

por 3 meses, renovável até ao limite de 1 ano, e remuneração mensal de aproximadamente 100 contos, pessoa habilitada com pelo menos o 11º ano de escolaridade, para funções de apoio administrativo, preferindo as pessoas que nos últimos 2 anos exerceram funções em serviços externos da D.G.R.N. com informação de "Bom acima da média" ou "Muito bom" e aquelas que possuam maiores habilitações, particularmente da área jurídica, dentro do perfil adequado a essas funções.

Os interessados devem remeter, no prazo de 8 dias, à Conservatória do Registo Civil de Espinho - Palácio da Justiça - 4500 ESPINHO, a resposta, acompanhada de fotocópia de documento comprovativo das habilitações académicas e, sendo o caso, da informação da Conservatória/Cartório onde prestaram serviço.

VENDE-SE EM ESPINHO
T2

C/º Novo, Boa localização e acabamentos, cozinha completamente equipada e electrodomésticos de qualidade

Telef.: 02 - 7311400

GANHE DINHEIRO NA SUA CASA

T3 - 14.400c.
T2 - 13.000c.
T1 - 9.750c.

VENDE-SE CAFÉ MUITO BOM PREÇO
TERRENOS AO MELHOR PREÇO / COM PROJECTO APROVADO
FINANCIAMENTO GARANTIDO

Telefs. 7311148 - 0931.248987

FIAT / Itainor / FIAT

Lançamento da nova gama

PUNTO M.Y. 97

NOVO MOTOR 1.2 16v. de 86 cv.

"PUNTO DE NOVO

Novas Cores • Novos Revestimentos • Novas Versões

Novo Líder Europeu
Novo Recorde de Vendas

Além disso é Punto"

Apresentação pública 27 de Junho.
Venha experimentá-lo.

ESPINHO - SANTA MARIA DA FEIRA - ARRIFANA

Alunos da Manuel Laranjeira "descobriram" o Parque do Gerês

Inesquecível. O safari fotográfico organizado pelo Núcleo de Fotografia e Vídeo da Escola Secundária Dr. Manuel Laranjeira levou duas dezenas e meia de alunos ao Parque Nacional da Peneda-Gerês, os quais, durante os dias 9, 10 e 11 de Junho, tiveram oportunidade de "descobrirem" uma região que, pelas suas condições naturais ímpares, constitui um autêntico paraíso para os amantes da Natureza e não só.

A planificação da visita começou logo no início de Maio. Sob a coordenação e orientação do professor António Canelas, responsável pelo Núcleo de Fotografia e Vídeo, os alunos trataram de organizar todas as questões relativas ao transporte, alojamento, alimentação, componente administrativa e até a colaboração técnica e actividades colaterais.

«Tentou-se inculir nos alunos uma responsabilização, ou seja, foi-lhes dito que o êxito do safari fotográfico dependia quase em ex-

clusivo da sua motivação. Não há dúvidas que eles entregaram-se de uma forma espantosa a todas as actividades, tornando esta iniciativa um rotundo êxito», salientou o professor António Canelas.

Não faltaram instruções para que os jovens, no decurso da visita, respeitassem o modo de vida e o trabalho dos residentes, bem como os valores culturais e naturais do parque. Para além disso, houve uma sensibilização no que concer-

ne ao transporte do lixo e o respeito pelas indicações do pessoal do Parque Nacional da Peneda Gerês.

A visita propriamente dita não poderia ter corrido melhor. Apenas alguns lamúrios - ténues, diga-se - quanto à exigência física a que foram obrigados durante a estada naquele paradisíaco local. Afinal, os jovens viram-se na contingência de percorrer 20 quilómetros diários, uma média a que, de todo, não estavam habituados.

A viagem teve também o condão de reforçar os laços de amizade entre todos. A mítica barreira professor/aluno esbateu-se e é notório que o ambiente de trabalho só ficou a ganhar com a visita ao Gerês.

Uma certeza existe: não irão decorrer novamente três anos - como sucedeu na última vez - até que nova visita de estudo do Núcleo de Fotografia e Vídeo tenha lugar.

«No próximo ano a adesão será muito maior e, como tal, iremos ter grande difi-

culdade em seleccionar as pessoas. Acabámos de regressar do Gerês e já me per-

guntaram inúmeras vezes quando é que voltamos», afirmou António Canelas.

Programa de férias na Manuel Laranjeira

De 20 de Junho a 15 de Julho, vai desenrolar-se na Escola Secundária Doutor Manuel Laranjeira o programa "Viv' às férias".

A acção dirige-se sobretudo aos alunos dos 7º, 8º e 9º anos e inclui iniciativas de índole tão diversa como visitas à Lagoa de Paramos e à Casa de Serralves e actividades artísticas como cinema de animação e concepção de logotipos e cartazes.

Os 150 jovens envolvidos terão oportunidade ainda de participarem em provas de ténis, cicloturismo e viet vo dao.



"Escola de 1967" volta a reunir-se

Evocar os tempos de juventude e estreitar os laços de amizade são os objectivos do almoço de confraternização que os "Filhos da Escola de JUL67" vão levar a cabo

no Alfeite, no próximo dia 30 de Junho.

Os potenciais interessados deverão entrar em contacto com Palma (01-225 48 23) e Saruga (01 - 224 91 83).

SUPERMERCADOS
MH

NOVO HORIZONTE

25 ANOS

PARTICIPE E GANHE!

SORTEIO

25 ANOS 25 PRÉMIOS

ROLETA DA SORTE

SEMPRE QUE JOGA TEM PRÉMIO

INFORME-SE NA NOSSA LOJA DA RUA 16 - ESPINHO

Feira do Associativismo para e

(...) Estamos perante uma extraordinária expressão da vitalidade associativa do concelho de Espinho, cujo significado merece ser meditado...

Reportagem de **José Sampaio** (texto) **Vítor Lancha** (fotos)

Foram as palavras de Jorge Coelho, ministro-adjunto da Presidência, na segunda feira passada, pelas onze horas, a toda a comunicação social,

tura oficial da I Feira do Associativismo do concelho de Espinho que, desde então, está patente na nave desportiva, e antes de iniciar, acompanhado pelo nosso presidente, pelo governador civil de Aveiro, Antero Gaspar, José Azevedo, presidente da Assem-

ca, quase todos os vereadores municipais e muito público uma visita prolongada aos 81 pavilhões - se nos enganámos na conta e no registo da designação foi por mero lapso - onde as colectividades e associações espinhenses patenteiam um pouco da sua vasta actividade desportiva, cultural e ou de outra natureza.

Acompanhámos os visitantes numa primeira passagem e voltámos, de novo, para nos deliciar com a profusão de cor e história patentes em cada pavilhão.



logo após a declaração de José Mota, presidente da Câmara Municipal, a anunciar a abertu-

bleia Municipal, Rosa Maria Albernaz, deputada por Aveiro na Assembleia da Repúbli-

Começámos pela esquerda de quem entra - e o leitor poderá acompanhar-nos nes-



ta visita contada - e deparámos com o Oporto Golf Club, que faz história desde 1890. Exibia muitas taças conquistadas, material necessário àquela prática desportiva, fotografias e algumas caricaturas anedóticas, dos srs. Mac Bunker, Mac Woods, Mac Putt e outras.

A seguir encontra-se o pa-



vilhão do Clube de Caça da Costa Verde. Em primeiro plano alguns animais embalsamados, uma lebre, uma raposa e um tourão; ao fundo e por

o pavilhão do Centro Social da Câmara Municipal, dos trabalhadores municipais, fundado em 1991: uma mesa, uma bandeira, dois fatos despor-

dade desportiva a que se dedicam. É o beisebol, que ainda não ganhou raízes em Portugal, com bastões, bolas, equipamentos "à maneira", m-



cima de uma escopeta de dois canos e de uma velha máquina de lançamento de pratos, duas soberbas cabeças de javali.

Muito simples, quase nu, é

ativos, 5 taças e muito verde e amarelo.

- Caciques de Espinho, já ouviu falar deles? - Não?

Então, aproveite o leitor para ver no pavilhão a activi-

tas fotografias e a passagem de um vídeo, divulgavam "caciques" a sua "paixão".

A Academia de Música de Espinho dispunha de um "duplex" fracamente deco-



MORADIA

20.000 c.

RÉPLICA (ESPINHO)

Lic. AMI 1326

Telef. 7313263 (ang. n° 68415)

ver e rever

do de papeis, notícias, pautas, recortes e a maquete das suas futuras instalações. Só.

Com espavento expunham os do Moto Clube de Espinho. O preto é a cor dominante; cá foram umas tantas máquinas "infernais" com destaque para uma "bomba" de motards tendo ao lado o "boneco" de um carregadinho de medalhas e emblemas bem seguros no seu fato de couro preto. Troféus e muitas fotos ajudam ao cenário.

Quase em frente e à nossa direita está o pavilhão do Centro Desportivo de Espinho com dois enormes "kayaks" - julgamos.

Nas "costas" dos "kayaks", a Casa do Benfica, de Espinho, expunha os seus "argumentos": fotos muitas do "glorioso", uma delas histórica de Eusébio e Pelé nos velhos tem-

Américo Tomás no meio da equipa; dois livros - pareciam duas bíblias - abertos, entre outras recordações, tudo em bom vermelho, enformavam a mostra.

Visitámos a seguir o pavilhão dos bombeiros: Os de Espinho e os Espinhenses, lado a lado. Os primeiros realçavam a sua secção de apoio à praia e os Espinhenses expõem veículos de museu como, por exemplo o seu nº 1, um AA-59-57.

No seu stande, os "Tigres" exibem trofeus que fizeram história, no voleibol e no futebol, caso da taça Ribeiro dos Reis; nas paredes podem ser apreciadas - com muitas saudades para alguns - fotografias de equipas famosas de outros tempos e numa delas figurava essa "menina de ouro" do voleibol, que foi a Clarinha



do que o mais representativo, pela sua natureza, era o das denominadas colectividades populares, que se dedicam, prioritariamente ao futebol.

seus historiais e os seus trofeus, de qualquer espécie, fossem muito semelhantes: taças, muitas taças, algumas enormes e que serão o orgulho dos "populares", muitas fotografias e outros regalos, tudo em cenário de cor, de camisolas, de fatos de treino, de bandeiras, etc.

Grupo Desportivo Estrelas Vermelhas; Grupo Desportivo da Idanha; Grupo Desportivo dos Outeiros; Império F.C. de Anta; Juventude dos Outeiros; Grupo Desportivo Nova Semente; Leões Bairristas; Magos de Anta F.C.; Rio Largo; S.C. de Esmojães, Grupo Recreativo Estrelas da

Ponte de Anta. Outro sector tipificado é o das Associações de Pais ligadas a Escolas; umas mostra trabalhos de alunos e outras um apelo à participação dos pais no negócio dos filhos. Registámos as seguintes: As

Cont. na pág. seguinte



ograsias e p... os, duas que outros poderão considerar escândalo, de 64 e 72 na conquista da Taça de Portugal com o almirante

Romão. Entramos a seguir naquilo que designámos de exposição ou mostra em "bloco" sen-

Disseram-nos que há em Espinho 32 mas não chegámos a contar tantas. Não é possível referir uma a uma, embora os



Na zona norte da Nave mostravam as suas recordações históricas as seguintes colectividades, ditas populares: Águias da Quinta F.C. com uma foto-dedicatória de Fernando Couto; Águias de Paramos; Associação Cantinho da Ramboia; Associação Desportiva da Corredoura; Associação Desportiva do Cruzeiro; Associação Desportiva de Esmojães, Associação Desportiva de Anta; Associação Desportiva de Paramos; Associação Desportiva e Recreativa da Ponte de Anta; Associação Desportiva Juventude da Estrada; Clube Académico de Espinho; S.C. Os Canários; Grupo Desportivo A Ronda;

Salvé 24/06/97

Hugo Filipe

Na passagem do teu 4º aniversário, tua mãe, avó, tios e primos, vêm desejar-te muitas felicidades e que esta data se repita por muitos e bons anos.

Muitos beijinhos.

Dr. Vitor Hugo

MÉDICO DENTISTA

SAMS - S. QUADROS - C.G.D. - ACASA - P.S.P.

Rua 19 nº 342 - 1ª Sala 4 - Telef. 731 27 70

ESPINHO

Feira do Associativismo até ao fim do mês

Cont. das págs. anteriores

sociação de Pais da Escola dr. Manuel Gomes de Almeida; Associação de Pais da Escola Sá Couto; Associação de Pais da Escola nº3 de Espinho; Comissão de Pais da Escola nº2 de Espinho e Associação de Pais da Escola Domingos Capela.

Ainda no topo norte da Nave podemos encontrar uma colectividade com várias funções: o Aero Club da Costa Verde, que trouxe a sua bem

ca de Espinho com um trampolim em rede, Associação Portuguesa de Artes Marciais-Viet Vo Dao, Clube Automóvel de Espinho e Clube Automóvel de Espinho de carros antigos com um Citroen.-banheira MM-27-22 situam-se na zona do Curral da Mula, com a dita a ausentar-se de quando em vez para ir pastar.

Naturalmente que não faltam nem "podiam" faltar as bandas, músicas e o folclore, este no lado nascente bem enquadrado em cenários a lem-

de Silvalde; União Musical Paramense, a de Espinho e a Tuna de Anta.

Mais ou menos na mesma zona, expunha-se o Grupo Recreativo e Benfazer.

Já para o topo sul e em zonas limítrofes, os últimos pavilhões da nossa visita: o Núcleo de Montanhismo com uma parede de escalada onde muitos já experimentaram, sem perigo, as suas habilidades, a Aldeia Disco Club, o verde e branco dos "lagartos" do Núcleo Sportinguista



conhecida hélice, publicitava os seus cursos de paraquedismo e, ao lado...um forte cheiro a cavalo; e lá estava um equídeo na sua baía improvisada e um mini picadeiro ao lado.

Espinho Kart Team, que dispunha de um "largo" espaço para exibição e a Académi-

brar costumes e tradições de antanho: O Rancho Recordar É Viver, de Paramos; o Rancho Folclórico de S.Tiago de Silvalde com uma enorme bicha de sete cabeças o Orfeão de Espinho, o Grupo Folclórico, Cultural e Recreativo Semente, a Nascente de múltiplas actividades. E as bandas:

de Espinho, a aparatosa e interessante exposição do Corpo Nacional de Escutas, 274, os Lions e os Leos de Espinho, a Associação Francisco de Assis, de Anta, a Associação de socorros Mútuos de Espinho, as Velhas Guardas dos Bombeiro Voluntários de Espinho, o Clube de Ténis de



Espinho, a Liga dos Amigos do Hospital, a Associação Comercial, a Cerciespinho e mesmo à entrada, do lado direito, a Associação de Desenvolvimento do Concelho de Espinho.

A denominada Feira, que para nós nos parece mais uma Mostra, como dissemos já, é

interessante, merece ser vista e revista.

Não temos receio de plagiar as palavras do ministro ao dizermos também, que o nosso concelho tem uma vitalidade associativa extraordinária e isso é francamente notável. Uma visita à Nave permite-nos conhecer melhor

esse quadro associativo e talvez que desperte em alguns de nós, o desejo de participar, associando-nos àquela ou àquelas que esteja ou estejam mais adequadas à nossa sensibilidade e gosto.

Felicitemos os autores da iniciativa e todos quantos nela participaram.



ESPINFOR - INFORMÁTICA, LDA

Rua 18 Nº 1048 • 4500 ESPINHO • Tel.: 02-726715 • Fax: 02-728892



PENTIUM 133 MHZ

16 MB MEMÓRIA RAM

DISCO 1200 MB

DRIVE 3" 1/2 1.44

MONITOR POLICROMÁTICO .28mm

156.663\$00

KIT MULTIMÉDIA

PLACA SOM 16 BITS

CD-ROM 12 X

COLONAS 25W + 25W

34.515\$00

DIFERENÇA PARA PENTIUM 166	11.700\$00
DIFERENÇA PARA PENTIUM 200	30.500\$00
DIFERENÇA PARA PENTIUM 166 MMX	30.265\$00
DIFERENÇA PARA PENTIUM 200 MMX	77.650\$00
DIFERENÇA PARA PENTIUM 233 MMX	85.216\$00
DIFERENÇA PARA MONITOR 15" DIGITAL ..	17.550\$00

IVA INCLUÍDO



RECONVERSÕES VÍDEO

Passagem de filmes Super 8mm para VHS

Passagem para o nosso sistema de vídeo

qualquer cassete enviada do estrangeiro

CONTACTAR

Telefone 725344 - Tlm. 0936 381912



(02) 745 32 23

T3 - 2 MIN. DE ESPINHO COM:
FOGÃO DE SALA; ROUPEIROS EMBUTIDOS;
LAMPARQUET, TIJOLEIRAS DE 1ª, GARAGEM
PREÇO INCRÍVEL DE 14.400cts.

ATENDIMENTO RÁPIDO E PERSONALIZADO!!!

ALUGA-SE ou VENDE-SE

ESTABELECIMENTO

C/ 100m2 de área + 50 de cave e 60 de logradouro

Rua 30 Nº 600

ARMAZÉM - c/ 550 m2 - 350c.

Telef. 720325/977 - Fax 7310436

ESTABELECIMENTO

NO CENTRO DA CIDADE

C/ garagem e pequeno armazém.

Renda baratíssima.

Telefone, 7311400/1

Onde vais estas férias?

WINDOWS - INTERNET - MULTIMÉDIA

CURSOS DE VERÃO

ESCOLA DELTA: Rua 31, Nº 684 - 1º - Espinho - Tel. 721655

OCUPAÇÃO FIM-DE-SEMANA

(m/f)

RAMO IMOBILIÁRIO

CONTACTE-NOS: 056-374883

Espanhol venceu "Esta Tua" Uma estátua muito especial

Veio de Espanha a maior atracção do concurso de Homens-Estátua. Nem mais nem menos do que "Häntoino Delírio", detentor do recorde mundial do "Guinness Book of Records" na modalidade de imobilidade voluntária de 1988 a 1996.

O espanhol escolheu esta cidade para tentar recuperar o "ceptro", perdido no ano passado. Pese embora não tenha atingido o objectivo a que se propôs - permanecer 24 horas imobilizado -, mereceu a preferência do júri, rendido à criatividade e competência do artista.

Criador do ken-yoga, disciplina que interliga as várias técnicas psicofísicas orientais e ocidentais, "Häntoino Delírio" tem 34 anos e frequentou os cursos superiores de Matemática, Engenharia Geográfica e Geologia. Ao longo dos anos apresentou-se na Escócia, Bélgica, Holanda, Itália e França.



Foto VÍTOR LANCHÁ



Com esta é que o ministro não esperava! Talvez lhe tenham dito que em Espinho não havia pobres a pedir esmola na rua. "Isto aqui, senhor ministro, é uma terra farta, não há desemprego, e todos vivem bem!" O problema foi que em plena "baixa", surge aos olhos do governante este quadro pungente em qualquer parte do mundo: uma jovem a tocar concertina e, à sua frente, além da "caixa das moedas", em cartão, um apelo escrito a vermelho: "Somos 8 irmãos, necessitamos de uma esmola para comer. Deus lhe pague. Obrigado."

O ministro não terá tido tempo de corresponder ao apelo, mas sensível como é aos problemas sociais, não deixará de diligenciar para que de futuro e sempre que tenha de fazer visitas oficiais, não venha a deparar com quadros do género...

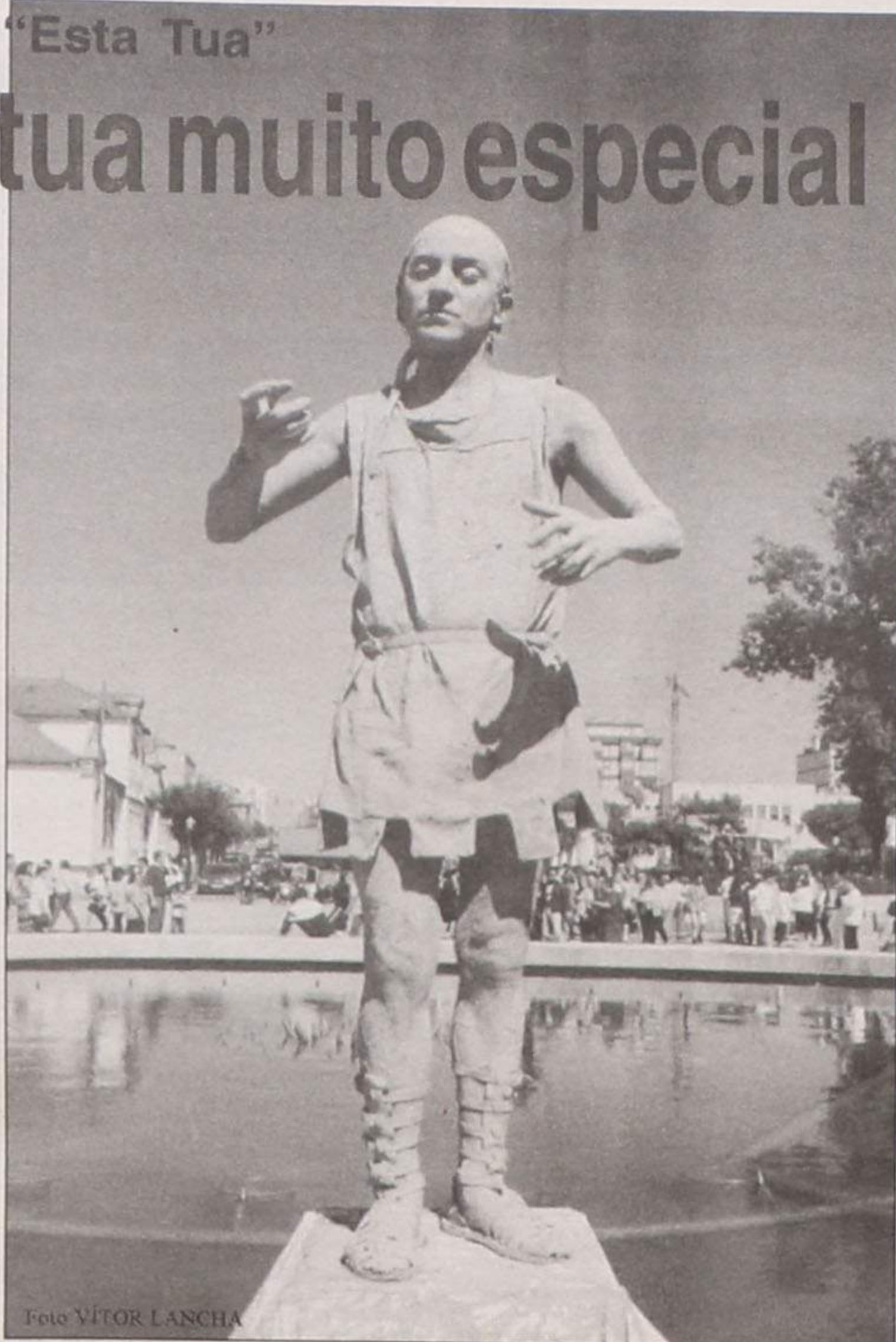
No Casino Solverde Concerto Polifónico foi um êxito

Foi, realmente, de muito bom nível o concerto polifónico da Banda de Música de Espinho e com a participação do Orfeão de Espinho, Orfeão do porto, Orfeão da Aliança UAP, Orfeão da Cerâmica de Valadares e Coro Feminino da Coats & Clark, que se realizou no passado domingo, no salão Miramar

do Casino de Espinho, tanto a primeira parte em que a banda se apresentou só e a interpretar peças de J.Penders, Beethoven, Camille de Nardis e Rui Coelho, como na segunda parte de música e canto.

A assistência, numerosa, aplaudiu com entusiasmo as diversas passagens



Foto VÍTOR LANCHÁ

Pinto Coelho expõe fotografias

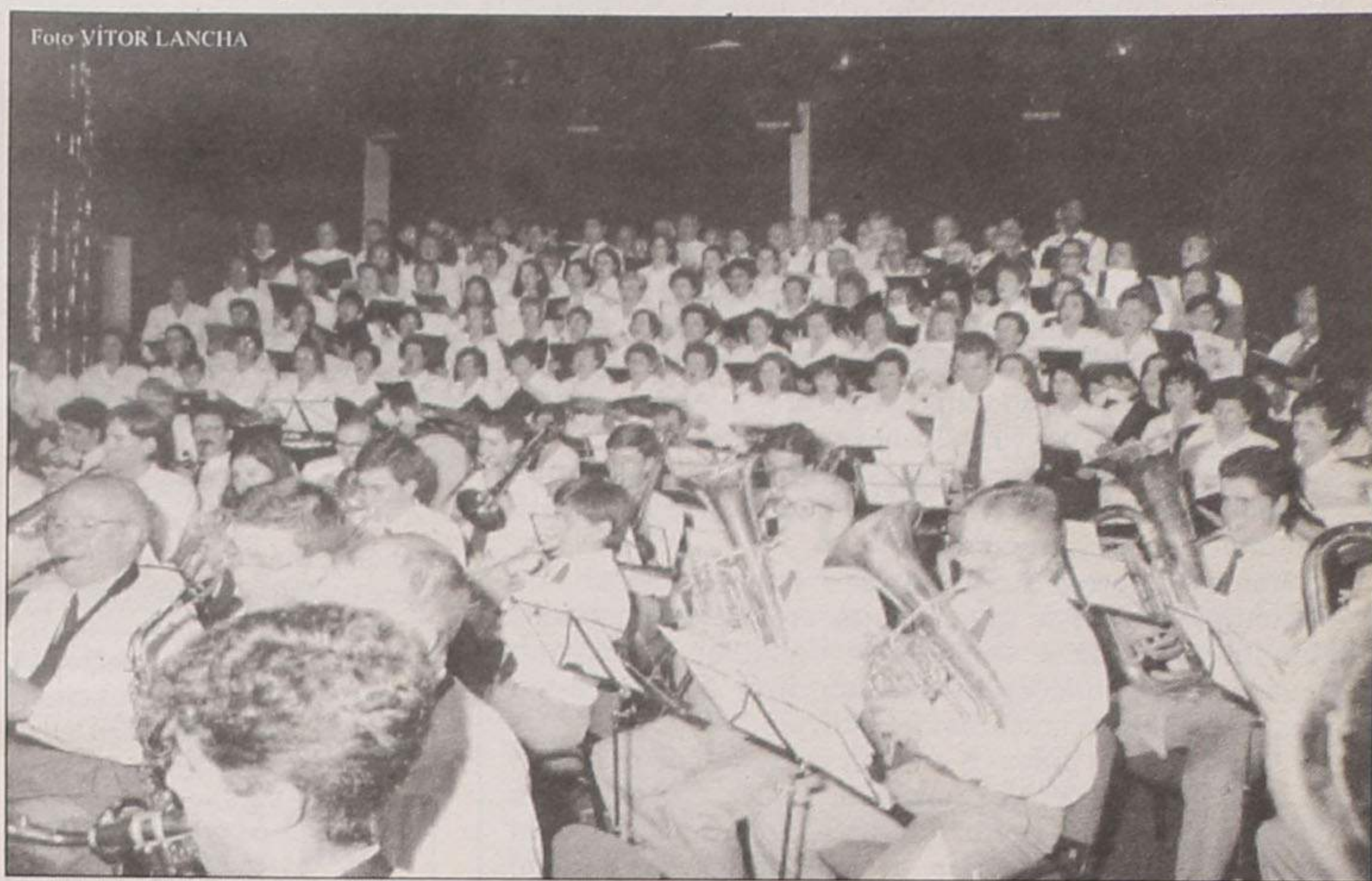

Foto VÍTOR LANCHÁ

Foi inaugurada no sábado a exposição de fotografia de Carlos Pinto Coelho na galeria municipal, que se irá prolongar até final do mês. O conhecido apresentador televisivo volta assim a expor em Espinho, depois de duas experiências anteriores.

A mostra, integrada nas comemorações do Dia da Cidade, contou com a presença de José Mota e Rosa Albernaz, bem como do restante executivo camarário.



(02) 745 32 23

ESPINHO

T2 (C/GARAGEM) 19.000cts.

T3 (C/GARAGEM) 21.000cts.

NA MELHOR LOCALIZAÇÃO DE ESPINHO

ATENDIMENTO RÁPIDO E PERSONALIZADO!!!

VENDE-SE RENAULT CLIO - Comercial

Ano: DEZEMBRO/94

C/ Extras (Particular)

Telefone, 02 / 722135



FARMÁCIA TEIXEIRA

Avenida 8 - Telefone 72 03 52
Centro Comercial - 4500 ESPINHO

Excelente T3

Novo, prédio c/ 4 apartamentos, 150m2 de área útil, fogueira de sala, garag. ind.
A 2 minutos de Espinho.

Telef.: 02 - 7311400

OURO USADO

COMPRA E VENDA

Ouro • Jóias • Pratas • Cautelas de Penhor

ABERTODAS 15 ÀS 18 HORAS

Rua 18, nº 582 - 2º Esqº - Sala 4 • 4500 ESPINHO

Vitor Manuel A. M. da Silva

AUTO:

Alarmes

Som
Iluminação

Rua da Igreja, 442 - GUETIM
4500 ESPINHO

Telefone, 72 46 45
Telemóvel 0931-297 320

Correio

A carta que vem da Ponte de Anta

De um grupo de moradores da Ponte de Anta, encaixado por Joaquim Pereira, recebemos com pedido de publicação uma carta de que extraímos o seguinte:

Se nós, moradores da Ponte de Anta, ficássemos na expectativa à espera dos partidos políticos, seria comprometer o povo da operação em curso. Se não há mesas de votos, também não há votos.

Com mais de 2.300 eleitores legais e entre 5.500 a 6.000 pessoas, os partidos políticos em Anta e em Espinho caem nas ruas da amargura por não defenderem este lugar, lançarem comunicados para os jornais e depois adormecerem.

É urgente uma profunda reflexão. É urgente que apareçam políticos que abdicuem de interesses pessoais para este lugar da Ponte de Anta, para salvarem este povo com dignidade.

Seria bom que os políticos não trocassem de camisola como os desportistas; que simplesmente, procurassem realçar os ideais de equidade na defesa de direitos que a lei consente e determina, como é o caso do lugar da Ponte de Anta.

Que os políticos são teimosos, avaros e zurram por dá cá aquela palha, parece não haver dúvidas.

Não se digladiam na expressiva força dos casmurros não dialogantes, mas cedo murcham a virilidade e a luta continua para ser freguesia.

Vamos recorrer à SIC, para o programa Ponto de Encontro, para ver se aparecem um presidente e políticos com honestidade e vontade de trabalhar, e não um presidente e políticos que venham dizer que não estão para trabalhar de graça. Isto é ridículo.

Alerta fiquem todos os que por exercício de profissão ou de simples e efémera função do poder, não assumam de futuro, sempre e em todas as circunstâncias, com urgência e o rigor devidos, as suas obrigações perante tais manigâncias...

Além do mais, nós, pagadores de contribuições e impostos ao Estado, não queremos votar em cenários...

Subordinado ao Ambiente

JCP organiza encontro político

"O Ambiente está doente" é a designação do próximo encontro político organizado pela concelhia de Espinho da Juventude Comunista Portuguesa. A iniciativa realizar-se-á no próximo dia 20 de Junho, pelas 22 horas, no Centro de Trabalho do PCP.

Centro Social de Paramos organiza exposição-venda

É já no sábado que se inicia a exposição-venda e ateliers do Centro Social de Paramos, actividade que pretende contribuir para o desenvolvimento da sociabilidade dos participantes e incrementar a auto-confiança individual. "Magias no fundo do mar" e "Era uma vez" são dois dos ateliers existentes. Em simultâneo irá decorrer uma exposição-venda com os trabalhos executados pelos utentes do A.T.L. e Centro de Dia.

Encontro de medicina nas Caldas da Felgueira

O complexo termal de Caldas da Felgueira vai levar a cabo, nos fins de semana de 4 a 6 e de 18 a 20 de Julho, uma série de encontros de medicina com vista a proporcionar aos médicos portugueses um espaço de debate e de informação sobre as potencialidades da terapêutica termal. Os encontros são compostos por sessões técnico-científicas que se desenrolam no auditório do Grande Hotel das Caldas da Felgueira e por demonstrações práticas que têm lugar no novo centro termal e no balneário das Caldas de Sengenil.

Conjunto Diapasão nas Festas a S. Pedro

As festas a São Pedro têm início no dia 26, quinta-feira, e irão prolongar-se até ao próximo dia 30, segunda-feira. A organização assegurou a presença dos agrupamentos Diapasão, Incomparáveis, Roconorte, Banda de Espinho, Impecáveis, Girassol, S.O.S., entre outros.

Quinta-feira, dia 26

9 horas - Fogo
12 horas - Fogo
21 horas - Fogo
21h30 - Orquestra Banda de Espinho
22h30 - Conjunto Impecáveis

Sexta-feira, dia 27

9 horas - Fogo e música gravada
12 horas - Fogo
21 horas - Fogo
21h30 - Conjunto Incomparáveis
22h30 Conjunto Roconorte

Sábado, dia 28

9 horas - Fogo e música gravada

12 horas - Fogo
21 horas - Fogo
22 horas - Orquestra Espanhola Internacional Israel
24 horas - Sessão de fogo preso

Domingo, dia 29

8 horas - Alvorada
8 horas - Entrada das bandas Espinho Silvalde
9 horas - Concerto pelas bandas nos coretos
12 horas - Missa de festa
17 horas - Procissão
21h30 - Conjunto musical Girassol
22h30 - Conjunto musical S.O.S.
24 horas - Sessão de fogo de artifício

Segunda-feira, dia 30

9 horas - Fogo e música gravada
12 horas - Fogo
21 horas - Fogo
22 horas - Conjunto musical Diapasão
24 horas - Fogo a anunciar o fim dos festejos

Mini Jogos Sem Barreiras disputam-se no domingo

O Grupo Cultural e Recreativo Semente vai levar a efeito, no próximo dia 22 de Junho, pelas 15 horas, no Souto de Anta, a décima primeira edição dos Mini Jogos Sem Barreiras.

As condições meteorológicas adversas impediram a realização dos jogos a 1 de Junho, Dia Mundial da Criança, mas, ainda assim, irão marcar novamente presença no evento várias dezenas de alunos das escolas do 1º ciclo do ensino básico do concelho de Espinho.

São João do Rio Largo Espinho cidade

São João do Rio Largo
Mais um ano a festejar
Com cheiro a alho amargo
Toda a gente vai reinar

P'ra tirar o cheiro a alho
Há também o manjerico
Ao São João eu não falho
Pois em casa é que eu não fico

Rio Largo abençoado
Que o diga o São João
Pois aí é festejado
Este santinho tão bom

No banho santo na praia
Espero que aí te atrevas
A arranjar uma catraia
Para oferecer ao Sancebas

São João muito lhe deves
Em seres aí festejado
Eu bem sei que me percebes
Meu santinho adorador

São João é em Espinho
No Rio Largo afamado
Com sardinha assada e vinho
Com música pimba e fado

É um faltar de alegria
Ao ver tanto folião
Toda a noite até ser dia
A festejar o São João

Eu não sei por que razão
O Rio Largo é famoso
Pois até o São João
Aí se sente vaidoso

Zé Hermínio

No Hotel Solverde

Sector automóvel reunido em seminário

"Soluções EDI e sistema de informação para o sector automóvel/autopeças" é o tema central do seminário que se realiza hoje, quinta-feira, no Hotel Solverde.

No encontro organizado pela IBS/Duosoft Informática serão apresentadas soluções informáticas de gestão inovadoras para o mercado em Portugal.

Foste lugar foste vila
E passaste a cidade
Tanto amor em ti cintila
Tanto carinho e amizade

Com bairrismo e labor
Continuas a crescer
Com tanto carinho e amor
Todos sabes receber

Mais um ano a festejar
Tua elevação a cidade
Mais um ano a relembrar
Tua linda mocidade

És bonita e és airosa
És bela e altaneira
És como um botão de rosa
Que se vê numa roseira

Linda cidade de Espinho
Como tu não há igual
Do Algarve até ao Minho
Tu orgulhas Portugal

Zé Hermínio

SILVA & GOMES DE SOUSA
Reparadora de Automóveis, Lda.

COMPRA E VENDA DE AUTOMÓVEIS

REPARAÇÕES GERAIS DE MECÂNICA
BATE-CHAPAS — PINTURA (Estufa)



Rua 14 N° 1227 - 4500 Espinho • Tel. 7313453 - Tlm.: 0931597903



CONTABILIDADE

GESTÃO EMPRESARIAL • FISCALIDADE
ANÁLISES FINANCEIRAS
ABERTURA DE NOVAS SOCIEDADES

RUA ENG° VON HAFTE, 29-1º-DRTº (FRENTE À E.D.P.)
TELEF. 034-29773 • FAX: 034-23258
3800 AVEIRO

T3
15.000 c.

RÉPLICA
(ESPINHO)

Lic. AMI 1326

Telef. 7313263
(ang. n° 64135)

PASSA-SE

Oficina, bate-chapas, pintura e mecânica

por motivos de doença

Zona de Espinho

Contactar telefones 732 70 01 ou 31 29 74

Meia centena de participantes no Torneio de Paraquedismo

Cerca de meia centena de participantes coloriram o 1º Torneio Internacional de Paraquedismo Cidade de Espinho, uma organização do Centro de Paraquedismo da Costa Verde (CPCV).

Apesar da falta de patrocinadores - confessou-nos o seu responsável, Valdemar Silva -, o torneio acabou por ser um sucesso e todas as equipas participantes ficaram muito satisfeitas.

A abertura da prova foi no sábado passado, pelas 9 horas, tendo começado a efectuar-se os saltos ao princípio da tarde. A prova terminou na segunda feira, ao fim da tarde, com uma exibição de saltos na praia da Baía, por parte do clube organizador



que também o fez, no sábado à noite, para centenas de pessoas que passeavam pela es-

planada.

Os saltos de competição foram feitos a 3.000 metros de altitude e os de demonstração, a 1.500.

De salientar o facto de, a exibição nocturna de sábado ter custado ao CPCV cerca de 150 contos, visto que o avião teve de se deslocar para o Aeroporto Francisco Sá Carneiro para as aterragens à

noite, por ser a única pista mais próxima, autorizada pela Direcção-Geral da Aeronáutica Civil.

Valdemar Silva lamentou o facto de as ajudas serem parcas, mesmo por parte da autarquia e não esconde a sua tristeza porque não pôde oferecer um jantar no final da prova, por não dispor de orçamento para isso.

Andebol conquistou 3º divisão

As infantis da Associação Desportiva Manuel Laranjeira asseguraram o título de campeãs da terceira divisão. No passado domingo, as locais receberam e venceram o Colégio de Gaia por concludentes 32-4.

A equipa B desloca-se no domingo ao pavilhão do Petrol.

A equipa junior, desfalcada de alguns elementos, foi derrotada, em casa, pelo CP

Natação por 27-24. No dia 22, irão jogar frente ao Rebordosa.

Por fim, as juvenis alcançaram um meritório terceiro lugar no Ande Oeiras, fruto de vitórias frente ao Alcanenense (27-12) e Almeida Garrett (12-9). As espinhenses perderam apenas com o Porto Salvo, por 18-12.

As juvenis vão disputar a final da Taça Santos Populares no dia 29, frente ao Santa Joana.

Vai treinar o Olhanense na próxima época

Zinho: um mês de férias no Brasil com Espinho no coração

O ex-treinador do Sporting de Espinho, Zinho, embarcou na passada terça feira, rumo ao Brasil, para ali passar um mês de férias com a família. Até Julho, e um "adeus, até muito breve". Zinho estará de volta ao nosso país, desta vez para orientar a equipa do Olhanense, da segunda divisão B, no Algarve.

Zinho partiu, mas o seu coração ficou em Espinho, na cidade que lhe deixou imensas e maravilhosas recordações. Espinho acolheu-me muito bem e levo, um sentimento muito positivo porque sempre fui muito bem tratado. E por isso, faz votos para que os "tigres" possam obter os melhores resultados desportivos porque bem o merece.



Voleibol

Juvenis femininas são campeãs nacionais

A equipa de juvenis femininas de voleibol do Sporting de Espinho sagrou-se campeã nacional da modalidade. As atletas espinhenses venceram a "final four" que se disputou na Guarda, nos dias 13, 14 e 15.

O Espinho começou por vencer, sem dificuldades, o Clube de Voleibol de Lisboa por 3-0, tendo, no sábado, levado de vencida o Guarda por igual marca. No derradeiro dia, as atletas "tigres" materializaram o triunfo na prova ao vencerem o CD Póvoa, por 3-1.

Envolvidos na fase final do campeonato estiveram também os juvenis masculinos. Os espinhenses venceram no primeiro encontro, pela margem mínima, o Esmoriz. Na ronda seguinte, o Espinho foi derrotado pelo Benfica, formação que arrebataria o título de campeã nacional. Por fim, os "tigres" derrotaram o São Mamede por 3-1.

Na classificação final, o Espinho conquistou o segundo lugar.

Ténis

Solverde/BMW Cup de 21 a 29 de Junho

A direcção regional Norte da Associação Portuguesa de Management vai organizar, de 21 a 29 de Junho, no novo complexo de ténis de Espinho, a quinta edição do torneio de ténis "Solverde/BMW Ténis Cup", o terceiro maior torneio do calendário nacional.

A prova, cujo "prize money" ascende aos 4500 contos, possui dois torneios, o primeiro dos quais - Troféu APM - destinado a empresários, gestores e jornalistas. A segunda - "Solverde BMW Ténis Cup 97" - dirige-se a jogadores profissionais.

Jorge Alves preside à Casa do Benfica

Jorge Alves Dias é o presidente da direcção da Casa do Benfica da nossa cidade, cuja sede está implantada no Edifício S. Pedro, na Rua 23 e que deverá ser inaugurada no princípio da próxima temporada pela direcção da turma encarnada.

Os corpos sociais desta jovem colectividade de Espinho, são os seguintes:

Assembleia Geral: Presidente, Napoleão Soares Pereira Guerra; vice-presidente, José Oliveira Azevedo; 1º secretário, Joaquim Júlio; 2º secretário, António Carlos Carvalho Nogueira Leitão.

Conselho fiscal: Presidente, Fernando Alberto Rocha Oliveira; vice-presidente, Carlos Manuel Germano Ferreira; secretário, Bernardino Fernando; relator, António

Álvaro Sousa Oliveira.

Direcção: Presidente, Jorge Alves Dias; presidente adjunto, Alberto Gouveia Fernandes Coimbra; vice-presidentes, José Carlos Ferreira Graça e Ilídio Soares Silva; tesoureiro, José Joaquim Pereira Costa; 1º secretário, Manuel Ferreira Pires; 2º secretário, Abílio Adriano da Silva Oliveira; director de instalações, Serafim Fernando Santos Cunha; director das actividades culturais, Carlos Afonso Morais Gaio; director das actividades desportivas, Ilídio Telmo Coelho; directora das actividades sociais, Rosângela da Rocha Coelho; vogais, Luís Manuel Dias Pires, Joaquim Gomes da Silva Godinho, José Alberto Sousa Domingues e Adriano Monteiro.

Karting

Alunos da Manuel Laranjeira conviveram no "Cabo do Mundo"

Uma dezena e meia de alunos da Escola Secundária Dr. Manuel Laranjeira participaram numa prova-convívio de karting, realizada no Kartódromo Cabo do Mundo, em Matosinhos.

A iniciativa partiu de João Carlos e Nuno Pires, dois



juvens pilotos que integram o campeonato nacional de karting, que proporcionaram a alguns colegas seus a oportunidade de se iniciarem numa modalidade que vai ganhando cada vez mais adeptos.

Após uma luta renhida, João Paulo sagrar-se-ia vencedor da corrida, logo seguido de Benjamim e Herlander.

A Académica de Espinho forneceu transporte gratuito aos participantes.

PRECISA-SE FUNCIONÁRIO

Para fábrica de embalagens em Anta

Telefone, 731 18 81

T2

12.000 c.

RÉPLICA (ESPINHO)

Lic. AMI 1326

Telef. 7313263 (ang. n° 64144)



(02) 745 32 23

ESMORIZ

T2 - 119m + ARRUMO + LUGAR DE GARAGEM
T3 - 146.5M + ARRUMO + LUGAR DE GARAGEM
ACABAMENTOS DE LUXO!!!

ATENDIMENTO RÁPIDO E PERSONALIZADO!!!

A MINHA CASA CUSTA:

T3 - 61.920\$00/Mês
T2 - 55.900\$00/Mês
T1 - 42.075\$00/Mês

SEM ENTRADA

Não perde nada por falar connosco
LIGUE HOJE MUDE AMANHÃ
GARANTIA DE FINANCIAMENTO

Telefs. 7310628 - 0931.772396

1ª divisão

Salgueiros "morreu na praia"

Foi preciso esperar até ao último segundo para se ficar a conhecer os nomes dos clubes que integram o "pelotão europeu" da próxima temporada.

Sporting de Braga e Vitória de Guimarães irão disputar com o Benfica a Taça UEFA. Coube ao Salgueiros a "fava": o empate concedido em Faro deixou os pupilos de Carlos Manuel arredados das competições europeias.

Quanto ao resto, a derradeira jornada não trouxe grandes novidades: o Benfica per-

deu - pior época de sempre dos encarnados! - o FC Porto ganhou. Mais surpreendente terá sido a vitória do Espinho, quebrando uma malapata que se "eternizava" desde o dia 5 de Janeiro, e a derrota do Sporting no Bessa.

O Boavista terminou a época em grande. Após a retumbante vitória na Taça de Portugal, os exadrezados conseguiram terminar o campeonato em sétimo lugar, depois de terem andado pelas "ruas da amargura" no início da temporada.

Está consumada a descida de divisão

Dignidade no fim do

Dois golos e uma vitória não foram suficientes para fazer com que os adeptos do

Sporting Clube de Espinho saíssem felizes do Estádio Comendador Manuel de Oli-

veira Violas. A descida à segunda divisão de honra, terá retirado ao público, todo o entusiasmo e deixou a pairar um ar pesaroso, para além de não ter comparecido em grande número.

O espectáculo, afinal, até merecia um pouco mais de moldura humana. E, não foi nada mau, pese embora o facto de o Sporting de Espinho mostrar muitas das carências que vinha apresentando há algum tempo a esta parte. E foi, talvez, a falta de motivação nos pupilos de Fernando Santos e a vontade dos comandados de Edmundo Duarte em mostrar que queriam

sair de cabeça erguida, que ditou o resultado.

Foi um jogo muito combativo, sobretudo durante o primeiro tempo, com a disputa de bola a meio campo. As insuficiências dos "tigres" reflectiam-se, sobretudo, na linha avançada e na zona defensiva. O Espinho não tinha, nem tem, grandes goleadores e, talvez por isso, não conseguiu marcar um tento logo no início.

À partida para o pontapé de saída, os ânimos pendiam negativamente para o árbitro, José Pratas, que em vezes anteriores tinha prejudicado seriamente a turma da Costa

Divisão de honra

Covilhã desceu

Nada se decidia na última jornada da divisão de honra em relação àquelas equipas que subiam de escalão. Apenas se procurava encontrar o conjunto que descia à 2ª divisão B. A "vítima" foi o Covilhã que perdeu com o Desportivo de Beja por 2-1. Quem beneficiou com esta derrota foram o Moreirense de Carlos Garcia e o Alverca

que venceram os respectivos jogos que disputaram fora de casa. Assim, a turma da Serra da Estrela acompanhou o Desportivo de Beja e o Tirsense na descida de divisão.

O Campomaiorense confirmou o título e o Varzim e a Académica de Coimbra o regresso à primeira divisão, embora tenham perdido os respectivos jogos.

Resultados

E. Lamas 1-0 Campomaior.
Feirense 0-2 Alverca
Penafiel 2-1 Felgueiras
Tirsense 1-3 Moreirense
Ac. Viseu 0-0 U. Madeira
Aves 3-1 Varzim
Estoril 1-0 P. Ferreira
Beira Mar 2-1 Académica
Desp. Beja 2-1 Covilhã

Classificação

	J	V	E	D	M-S	P
Campomaior.	34	18	8	8	51-32	62
Varzim	34	18	5	11	49-52	59
Académica	34	17	7	10	39-21	58
Felgueiras	34	14	12	8	41-33	54
Penafiel	34	13	12	9	38-29	51
U. Lamas	34	13	8	13	37-32	47
Estoril	34	13	8	13	34-35	47
Aves	34	13	8	13	44-47	47
P. Ferreira	34	11	13	10	39-41	46
Beira Mar	34	12	10	12	36-32	46
U. Madeira	34	11	10	13	40-45	43
Feirense	34	10	12	12	48-47	42
Ac. Viseu	34	11	9	14	34-38	42
Moreirense	34	10	12	12	45-44	42
Alverca	34	9	13	12	31-30	40
Covilhã	34	9	11	14	30-41	38
Desp. Beja	34	9	10	15	44-55	37
Tirsense	34	8	6	20	25-51	30



CAPITEL IMOBILIÁRIA

Telefone 731 14 00

Resultados

Espinho 2-1 E. Amadora
FC Porto 3-0 G. Vicente
Leça 0-2 Setúbal
Belenenses 1-0 Benfica
Guimarães 0-0 Braga
Marítimo 2-0 U. Leiria
Boavista 2-1 Sporting
Rio Ave 0-0 Chaves
Farense 1-1 Salgueiros

Classificação

	J	V	E	D	M-S	P
FC Porto	34	27	4	3	80-25	85
Sporting	34	22	6	6	55-19	72
Benfica	34	17	7	10	49-30	58
Braga	34	15	10	9	39-40	55
Guimarães	34	15	8	11	51-46	53
Salgueiros	34	14	10	10	46-48	52
Boavista	34	12	13	9	62-39	49
Marítimo	34	13	8	13	39-38	47
E. Amadora	34	12	11	11	39-38	47
Chaves	34	12	10	12	39-45	46
Farense	34	10	12	12	34-34	42
Setúbal	34	10	10	14	38-42	40
Belenenses	34	10	10	14	37-50	40
Leça	34	9	9	16	33-42	36
Rio Ave	34	8	11	15	35-42	35
Espinho	34	9	6	19	27-56	33
U. Leiria	34	8	6	20	25-53	30
Gil Vicente	34	4	7	23	29-74	19



CAPITEL IMOBILIÁRIA

Telefone 731 14 00

Goleadores

Sp. Espinho



Artur Jorge	5
Besirovic	4
A. Jorge Vicente	3
Milton Mendes	2
Carlos Pedro	2
Sérgio Lavos	2
Bolinhas	2
Caetano	2
Lino	1
Pedro	1
Filó	1
Joilton	1
Duca	1

1ª Divisão

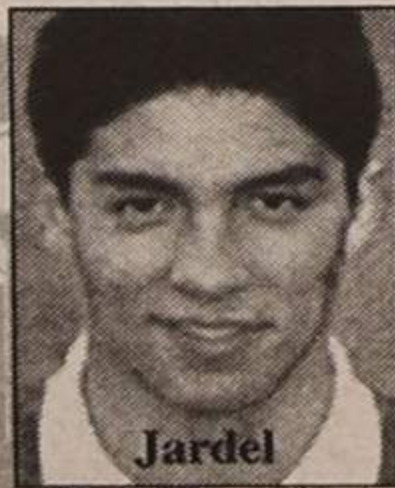

Jardel	FC Porto	30
Jimmy	Boavista	20
Gaúcho	E. Amadora	16
Constantino	Leça	15
Nuno Gomes	Boavista	15
Karoglan	Braga	14
Gilmar	Guimarães	13
Edmilson	Marítimo	12
Edmilson	FC Porto	12
Marcos Severo	Salgueiros	10
Matute	Chaves	10
Fern. Almeida	Salgueiros	8
Alex	Marítimo	8

MORADIAS DA VALADA



NA ESTRADA FEIRA-LAMAS EM FRENTE À UCAFEL

Reserve a sua
COM: CAVE ★ RÉ-DO-CHÃO ★ 1º ANDAR

ACABAMENTOS EXCELENTES
(FORNECEMOS GARANTIA BANCÁRIA)

PREÇO: AGRADÁVEL \$ SURPRESA

PROMOTOR: SUBERCOR GESTÃO E COMERCIALIZAÇÃO CGR

☎ 056.374883 ★ 02.7453703

campeonato

Verde. Era notória, na massa associativa e nos dirigentes, alguma preocupação, embora este resultado em nada poderia decidir, pelo menos para já, a não descida dos pupilos de Edmundo Duarte. O facto já estava consumado e, os "tigres" apenas pretendiam o antepenúltimo lugar, estando à "espreita" de uma eventual descida de divisão do Leça, administrativamente.

Sendo assim, a determinação dos alvi-negros, desde o apito inicial foi de chegar a uma vantagem no marcador, o mais depressa possível. No entanto, o Estrela da Amadora, com a sua defensiva bem estruturada e "programada" para travar o avanço do adversário pelo lado esquerdo, onde estava o "malabarista" Bolinhas. Artur Jorge Vicente, no centro, a ponta-de-lança,

nada fazia e não revelava capacidades para desempenhar aquela função. Do lado direito estava o grande buraco da defensiva da Amadora, mas Edmundo Duarte não tinha grandes soluções no banco. faltava-lhe o nato ponta-de-lança, para poder utilizar Artur Vicente naquele lado.

Mas a insistência e persistência dos "tigres" deu os seus verdadeiros resultados. O golo surgiu aos 33 minutos de jogo, mas foi precedido de uma grande penalidade que José Pratas se "esqueceu" de assinalar, sobre Besirovic.

A partir daqui, os pupilos de Fernando Santos procuraram chegar ao empate e pressionaram bastante mais. Mas não foi o suficiente para con-

seguirem os seus objectivos.

O segundo tempo ficou marcado pelo espectacular golo convertido por Caetano. Traçou-se de um magnífico "chapéu" ao guarda-redes, Carlos, despedindo-se assim da sua espectacular carreira no futebol.

A equipa do Estrela da Amadora ainda conseguiu reduzir a desvantagem, com um golo de Capitão, a um minuto do fim da partida, aproveitando uma monumental falha da defensiva espinhense. Mas recorde-se que antes, havia tido uma soberana oportunidade de golo, tendo a bola embatido na

Espinho - 2
E. Amadora - 1

Dagoberto	Carlos
Paulo Pires	Rui Neves
Duca	Leal
Carvalho	Rebello
Joilton	Fonseca 72'
Pedro	Jordão
84' Márcio Luís	Mário Jorge 56'
Besirovic	Cháinho
Carlos Pedro	José Carlos
83' Bolinhas	Gaúcho 72'
90' A. Jorge Vicente	Renato
Edmundo Duarte	Fernando Santos
Luís Manuel	Xavier
84' Soeiro	Paulinho
90' Lipsei	Velic 72'
Hélder Gomes	Paulo Ferreira 58'
83' Caetano	Capitão 72'

GOLOS: (35') Bolinhas (88') Caetano
GOLO: (92') Capitão
CARTÕES: amarelo (31') Bolinhas
CARTÕES: amarelo (73') Velic (92') Renato

Arbitro: José Pratas - AF Évora
Estádio Comendador Manuel Violas
2-1

REPORTAGEM



Edmundo Duarte: "Saímos de consciência tranquila"

O treinador do Sporting de Espinho, Edmundo Duarte, estava satisfeito com o resultado, sobretudo por sentir que o dever estava cumprido e de ter acabado o Campeonato com uma boa imagem, dignidade, com uma postura digna e de consciência tranquila.

Edmundo Duarte salientou o facto de sua equipa ter alcançado uma vitória, o que já não acontecia há muito tempo. Porém, o treinador espinhense disse não estar satisfeito porque os nossos objectivos não foram conseguidos mas ainda alimenta uma esperança, aquilo que chama uma luz ao fundo do túnel. E explicou: Esperemos que no caso do Leça, alguém diga alguma coisa. Situações destas não podem passar em claro - sustentou.

O treinador dos "tigres" diz que, esperando pacientemente, que a justiça seja feita, tentaremos preparar o melhor possível a próxima época.

Em relação ao jogo, Edmundo Duarte afirmou que sua equipa ganhou com justiça.

Por fim, o treinador do Sporting de Espinho disse estar triste com muitas das coisas que se escreveram e disseram ao longo da semana desmentindo que os pagamentos estão em atraso; que Edmundo Duarte não continua... São mentiras que tentaram criar confusão dentro do nosso balneário - concluiu.

Fernando Santos: "Fomos infelizes"

O treinador do Estrela da Amadora, Fernando Santos, disse que todo o grupo de trabalho ficou triste, porque queria ganhar o jogo em Espinho e de alcançar o melhor lugar de sempre no Campeonato.

Para o técnico da turma da Amadora, esta equipa, pela regularidade que patenteou e pelo futebol que praticou, merecia ter alcançado essa posição. Mas não o conseguiu por culpa própria.

Em relação ao jogo, disse: Houve algum mérito na vitória do nosso adversário, embora não tenhamos entrado bem no jogo. Tivemos duas ou três situações de golo e, quando a partida parecia estar controlada, o Sporting de Espinho, no primeiro remate que fez à baliza, conseguiu um golo. A partir daí, a equipa adversária ganhou um novo ânimo e, de alguma forma, acabou por controlar o jogo. Na segunda parte, voltamos a ser infelizes. Tivemos uma bola na trave e, o Espinho, num lance de contra-ataque, matou o jogo com o 2-0. Ainda conseguimos marcar, mas não chegou.

Fernando Santos, fez questão, por fim, de dar os parabéns aos jogadores pela época brilhante que fizeram e deixou os votos para que os "tigres" rapidamente regressem à primeira divisão, por que fazem falta ao Campeonato.

TOTOBOLA

Concurso dos Órgãos de Informação nº 26/97, relativo a 29 de Junho de 1997. Prognóstico "Defesa de Espinho", redacção desportiva:

Varsóvia-Dinamo Minsk 1
N. Salamina-ARDS 1
Cork City-Standard Liège 2
Erder Bremen-Östers X
Vasas-Universitate 1
Turku-Hajduk Rodic 2
Halmstads-Kongsvinger X
Olimp. Lyon-Odra Wodz 1
Rapid. Bucar.-KSK Zilina 1
Spartak Varna-Groningen 1
N. Novgord-Proleter 1
M. Haifa-Publikum 1
Floriania-Keli Ried 1

Campeonato	Belenenses	Benfica	Boavista	Braga	Chaves	E. Amadora	Espinho	Farense	FC Porto	Gil Vicente	Guimarães	Leça	Marítimo	Rio Ave	Salgueiros	Setúbal	Sporting	U. Leiria
Belenenses	•	1-0	2-4	1-2	0-0	0-0	0-0	1-2	0-2	1-1	1-1	0-4	2-0	2-1	0-0	2-1	2-2	1-0
Benfica	1-2	•	1-1	1-1	3-0	2-0	2-0	2-1	1-2	1-0	0-2	1-0	0-0	0-0	3-4	5-1	1-0	1-0
Boavista	1-1	1-1	•	3-0	0-1	2-2	0-2	1-1	0-2	7-0	2-2	0-0	3-1	2-0	5-0	0-0	2-1	3-0
Braga	3-1	1-1	1-0	•	3-0	1-2	2-1	2-1	2-1	4-1	0-2	1-0	0-0	1-0	0-0	2-1	1-0	1-0
Chaves	2-2	3-1	2-1	5-2	•	1-0	1-0	1-1	2-4	4-1	0-0	1-0	2-1	1-1	1-1	0-1	0-0	2-0
E. Amadora	2-2	1-1	2-5	3-1	3-0	•	2-0	2-1	2-2	2-0	2-0	1-0	0-0	0-0	2-1	2-0	0-1	0-1
Espinho	0-1	0-3	0-0	0-1	1-12-1	•	1-0	0-5	1-0	1-40-2	1-0	1-2	1-1	0-3	1-3	1-0		
Farense	0-2	1-2	2-0	2-2	0-2	1-0	3-1	•	1-2	2-1	1-0	0-0	1-0	2-1	1-1	1-1	0-0	4-0
FC Porto	2-1	3-1	1-0	5-0	2-0	0-0	3-0	2-0	•	3-0	3-1	2-1	4-1	2-2	1-2	2-2	1-2	2-0
Gil Vicente	1-2	0-3	2-4	1-1	3-0	0-1	1-0	1-1	0-3	•	1-1	1-0	1-2	2-2	1-3	0-0	0-3	3-4
Guimarães	1-0	1-0	0-4	0-0	4-13-1	2-4	3-2	0-4	4-2	•	3-0	0-1	2-0	1-2	3-0	0-1	3-0	
Leça	3-2	1-5	1-3	0-0	3-2	1-1	1-1	0-0	2-4	1-1	1-1	•	1-0	3-2	3-1	0-2	0-1	3-0
Marítimo	1-0	2-0	2-2	1-1	3-3	2-0	1-0	1-0	0-2	6-0	1-2	0-1	•	1-0	3-1	3-2	1-2	2-0
Rio Ave	4-1	0-1	0-0	1-0	0-0	2-0	0-3	0-0	0-1	0-2	1-1	2-0	2-3	•	1-1	1-0	3-4	3-1
Salgueiros	1-2	0-1	3-2	3-0	1-0	3-3	5-0	2-1	0-1	3-2	0-0	1-0	0-0	1-3	•	3-2	0-3	3-0
Setúbal	2-0	0-2	2-2	1-1	1-0	1-2	0-2	0-1	1-3	1-0	4-0	1-0	0-0	1-1	1-1	•	1-0	4-1
Sporting	3-1	1-0	3-1	1-0	2-0	0-0	4-0	0-0	0-1	2-0	4-2	1-0	3-0	2-0	4-0	2-1	•	0-0
U. Leiria	3-1	0-2	1-1	1-2	1-0	2-0	2-2	0-0	0-3	2-0	2-3	1-1	2-0	1-0	0-1	0-0	1-0	•

CLÍNICA DE MEDICINA DENTÁRIA

Acordos com : PSP, ACASA, CGD, EDP, SAMS, PHILIPS

Dr. Jorge Pacheco

ORTOPANTOMOGRÁFIA, TELERRADIOGRÁFIA, IMPLANTOLOGIA, ORTODONTIA (fixa e removível), PRÓTESE (fixa e removível)

Rua 8 n.º 381-1.º • 4500 ESPINHO • Telef. 722718

ESPECIALIDADE EM CAFÉS
FÁBRICA DE TORREFAÇÃO PRÓPRIA
GRANDE SORTIDO DE BEBIDAS
NACIONAIS E ESTRANGEIRAS

CASA ALVES RIBEIRO

VALDEMAR NEVES ALVES RIBEIRO

RUA 19 N.º 294 - TEL. 720075 - APARTADO 128 - 4502 ESPINHO

Gabinete de Radiologia de Espinho

DR. JORGE NUNES DE MATOS
DR.ª MARIA DO CARMO VASCONCELOS

Médicos especialistas — Raios X — Ecografia - Mamografia

Acordos com: ADSE, SAMS, PORTUGAL TELECOM, PSP, GNR, CGD, ACASA, MINIST. JUSTIÇA, CTT e SNS

Consultório: Rua 20 n.º 1436 r/c Dt.º • Telef. e Fax 721975 - 7314650
Horário: das 09h00 às 12h00 e das 14h00 às 19h00

Tele-Rocha

Projectos-instalações de gás
Móveis e Electrodomésticos
Cozinhas por medida

Rua 24 - 771 - Tel. (02) 721612
Secção de gás - Rua 31, 469 - ESPINHO
Telef: (02) 720325 - Fax (02) 7310436

DR. ILÍDIO D'OLIVEIRA SANTOS

MÉDICO DENTISTA

ODONTOPEDIATRIA / Ortodontia Fixa / Prótese Fixa

Consultórios:
— Rua 16 (Esquina Rua 19), n.º 545-1.º Dt.º - Espinho - Telef. 722931
— Rua Júlio Dinis, 748 - 4.º Esq.º - Sala 413 - Porto - Telef. 6007175

Acordo com as entidades: ACASA; CGD; ADSE

ANÚNCIOS

ADVOGADOS

MARIA DO CÉUSANTOS-Rua 18 n.º 582-2.º Esq.º - Sala 1. Telef: 731 21 00 - 4500 Espinho.

Dr. J. MOREIRA DE SOUSA-Advogado-Escritório: Rua 23 n.º 773-1.º Dt.º Telef: 7313535 c/ Fax (02) 722022.

HENRIQUE ESTEVES-ADVOGADO-Rua 32 n.º 700. Telef: 02-7330070 / Fax: 02-7330079.

ALUGUÉIS

ALUGA-SE GARAGEM FECHADA EM ESPINHO, NA RUA 19. Telef: 722568.

ALUGO APARTAMENTOS T0, T1, T2 E T3. Totalmente equipados. TV Satélite, telefone, garagens, limpezas. Rua 62 n.º 156. Telef: 7310851/2. Fax: 7310853.

ALUGAM-SE QUARTOS, c/ casa de banho privativa, c/ cozinha, pequeno almoço, tratamento de roupa e garagem. Telef: 720002 ou 728972.

CARAVANA PARA CAMPISMO, PLUMA. 2 quartos ou 1 quarto + 1 sala + W.C. + cozinha. Das 15 às 19 horas. Telef: 7312506 (horas de expediente 2.º a 6.º). Telef: 723233 (outros horários + sábado e domingo).

APARTAMENTO (T3) COM GARAGEM INDIVIDUAL. Em Paços de Brandão junto ao Posto Médico. Favor contactar Telef: (02) 7470320.

LOJA 100M2 (Não autorizado para restaurante (Café) com garagem in-

dividual - em Paços de Brandão junto ao Posto Médico. Favor contactar Telef: (02) 7470320.

QUARTO MOBILADO-C/ direito a cozinha. Contactar Telef: 721488 ou Rua 62 n.º 500.

ESPINHO CENTRO APARTAMENTO EQUIPADO para férias ou temporariamente e 2 LOJAS + 1 APARTAMENTO s/ mobiliário no centro de Lourosa. Telef: dias uteis 7443251 / Fins de semana Telef: 723808.

ARMAZÉM EM CAVE COM 70M2 Rua 4 com 35. Telef: 722801.

ARRENDA-SE EM ESMORIZ T2 c/ sótão. Contactar Predial Linos, Lda. Telef: 056-753686.

ALUGA-SE T1 PARA ESCRITÓRIO. Rua 21 n.º 395. Telef: 720502.

ALUGA-SE EM ANEXO T1-Preço: 40.000\$00. Telef: a partir das 18 horas 723774.

EMPRÉSTIMOS

CRÉDITO PESSOAL para todos os fins. Ligue-nos Telef: 034-385484.

MÉDICO

EMAGRECIMENTO, DORES E STRESS-DR. AKIRA Onkyu. Massagem-Shiatsu. Acupuntura. Centro de Medicina Preventiva de Espinho. Rua 16 n.º 82. Telef: 7314961.

OFERECE-SE

CÃES COM DOIS MESES. BOA RAÇA. Contactar Graça Pereira Tel: (02) 722379 (a partir 19.30h).

MOTORISTA C/ CARTA DE LIGEIROS c/ experiência ligada à hotelaria. Telef: 7310609.

MENSAGENS

AGRADECIMENTO-GRACA

CONCEDIDA A ST.ª APOLONIA-Advogada dos ouvidos. Emilia Martins.

OURO USADO COMPRA E VENDA

PRATAS, JÓIAS, MOEDAS, LOUÇAS, ANTIGUIDADES. Edifício Palmeiras-Rua 27 n.º 193 - Espinho. Telef: 7314933(dia). Telef: 7625736 (noite).

PASSA-SE

GARAGEM REPARAÇÕES GERAIS-MECÂNICAS. Eléctricas. Bate-chapas. Pintura. Contactar: 7313701.

ESTABELECIMENTO DE MERCERIA E VINHOS, c/ residência. Renda barata. Telef: 721677.

CASA DE PASTO EM ANTA a trabalhar muito bem. Bom negócio. Preço e condições a combinar. Telef: 7311219 / 7311223.

SERVIÇOS

ESTAÇÃO DE SERVIÇO EDNE-SER/lavagem manual/1.000\$00/ atendimento personalizado Rua das Industrias 217 ao Monte Lirio. Junto à Leira da Relva - Telef: 7311095.

ESTÚDIOS - LABORATÓRIO - VITOR LANCHÁ - Passagem de filmes de Super 8mm para cassetes vídeo. Passamos para o nosso sistema, cassetes de vídeo que lhe enviemos do Brasil, USA, França ou qualquer outra parte do mundo. Telef: (02) 725344. Telemóvel: 0936 381912.

ESTOFADOR-Restauro de todo o tipo de sofás, cadeiras, etc. Orçamentos grátis. Telef: 72 40 90.

FISTECA-FISCALIDADE E TÉCNICA DE CONTAS, LDA. Contabilidade-Fiscalidade-Gestão-Informática. Av. 24 n.º 1019, 3.º Sala J-Telef:7314141. Telem:0931 741129.

VENDAS

ESPINHO: T2-T3-T4 novos, no centro da cidade (junto à praia), com aquecimento central, etc, etc... DESDE 19.500c. NORTALGARVE-LIC.ª N.º 483-AMI. Tel.(02) 7310256.

ESPINHO: T3 junto à praia, como novo. Só: 19.500 c. NORTALGARVE-LIC.ª N.º 483-AMI. Tel. (02) 7310257.

ESPINHO: T4 DUPLEX, bem localizado. VENDA URGENTE! 23.000c. NORTALGARVE-LIC.ª N.º 483-AMI. Tel.(02) 7310256.

ESPINHO: T2-T3 em construção. Óptimos acabamentos, que poderão ser a seu gosto!! DESDE 18.500c. NORTALGARVE-LIC.ª N.º 483-AMI. Tel.(02) 7310257.

JUNTO A ESPINHO:T3 RECUCADO, como novo, c/ vistas panorâmicas para a cidade e o mar. Com 150m2, mais terraço c/ 40m2, mais varanda, 3 banhos e muito mais... SOMENTE 20.000c. NORTALGARVE-LIC.ª N.º 483-AMI. Tel. (02) 7310256.

VENDE-SE T3 EM FRENTE ao edifício do Tribunal. Só: 15.500contos. Informa telef: 720371.

CAMPISMO-ATRELADO-tenda c/ 2 quartos mais sala. Barato. Das 15 às 19 horas. Telef: 7312506 (horas de expediente 2.º a 6.º). Telef: 723233 (outros horários + sábado e domingo).

BARCO FIBRA VIDRO-Casco duplo. C/ motor fora de borda, 10 H.P. C/ atrelado. Legalizado. Das 15 às 19 horas. Telef: 7312506 (horas de expediente 2.º a 6.º). Telef: 723233 (outros horários + sábado e domingo).

T3 CENTRO DE ESPINHO-C/ vista para o mar c/ suite. Bons acaba-

mentos e lugar de garagem. Telef: 7312452.

FAX PANASONIC, novo de boa qualidade. Telef: 7312725.

TERRENO EM ANTA. Rua do Monte-Belo, 520m2 14 metros de frente. 6.000contos. Telef: 721158.

MÁQUINA DE TRICOTAR PASEP. Como nova, trata a própria. Telef: 0936477652 ou 056-751162 depois das 20 horas.

T3 C/ ARRUMOS E LUGAR DE GARAGEM Edifício Palmeiras. Telef: 726654.

CASA ANTIGA. C/ 2 MORADIAS. Terreno livre, 3000m + 700 area coberta. Contactar Telef: 056-751051 Agueiro n.º 221 - Esmoriz.

TERRENO LEGAL PARA CONSTRUÇÃO, 500m2 em Paramos junto à E.N. 109. Telef: 724170.

T3-Rua 19. Junto aos correios, vista para o mar. Acabamentos muito bons. Pavimento em madeira. Sul Poente, c/ garagem. Fino gosto. Paulo Sérgio - Propriedades Lic.ª 824 AMI. Tel. 783 00 42 - 783 86 80.

T3 DUPLEX garagem individual, 2 anos de uso c/ 214 m2 area total, salão c/ 96,5m2. Acabamentos de luxo. Pele urgência 26.000c. Paulo Sérgio - Propriedades Lic.ª 824 AMI. Tel. 783 00 42 - 783 86 80.

T2+1- NOVO próximo Hotel Solverde, garagem 2 carros. Arrumos. Sala c/ lareira. Boa exposição solar a 2 m do centro de Espinho. Preço: 17.000c. Paulo Sérgio - Propriedades Lic.ª 824 AMI. Tel. 783 00 42 - 783 86 80.

ANÚNCIOS

TRIBUNAL JUDICIAL DA COMARCA DE ESPINHO ANÚNCIO

O DOUTOR PAULO FERNANDO DIAS DA SILVA, M.º Juiz de Direito do 2.º Juízo do Tribunal Judicial de Espinho.

FAZ SABER que foi distribuída, em 3 de Abril de 1997, ao 2.º Juízo acima referido, a ACÇÃO ESPECIAL DE INTERDIÇÃO POR ANOMALIA PSÍQUICA, registada sob o n.º 87/97 em que é requerente ROSA GONÇALVES GOMES DOS SANTOS, residente na Rua da Mina, n.º 93, Anta - Espinho, e requerido MÁRIO ANDRÉ GONÇALVES MARQUES DOS SANTOS, residente na Rua da Mina, n.º 93, Anta - Espinho, para o efeito de ser decretada a interdição do requerido, por anomalia psíquica.

Para constar se passou o presente e outro de igual teor, que vão ser afixados.

Espinho, 11 de Junho de 1997.

O Juiz de Direito,

a) *Paulo Fernando Dias da Silva*

O Oficial de Justiça,

a) *Paula Ferreira*

«Defesa de Espinho» - 3403 - 97/06/19



MUNICÍPIO DE ESPINHO ASSEMBLEIA MUNICIPAL

EDITAL

SESSÃO PÚBLICA DO DIA 27/06/1997

JOSÉ DE OLIVEIRA AZEVEDO, Presidente da Assembleia Municipal de Espinho:

Faz público, de acordo com as disposições legais aplicáveis, que no próximo dia 27 de Junho de 1997, pelas 21.30 horas, se realizará nos Paços do Município a 3.ª Sessão Ordinária desta Assembleia, que versará a seguinte ordem de trabalhos:

1 - **Apreciação da informação escrita do Senhor Presidente da CME, acerca da Actividade Municipal, feita nos termos do N.º 1, alínea d) do art.º 39º do Decreto-Lei N.º 100/44, de 29 de Março com a redacção que lhe foi introduzida pelo artigo único da Lei n.º 18/91, de 12 de Junho.**

2 - **Aprovar a postura de trânsito do Município de Espinho.**

3 - **Deliberar sobre as actas da sessão de 28 de Fevereiro de 1997.**

Para constar se passou este e outros de igual teor, que vão ser afixados nos lugares do estilo do Município. Espinho, 9 de Junho de 1997.

O Presidente da Assembleia Municipal,
José de Oliveira Azevedo

† Catolino Gomes Ferreira Neves

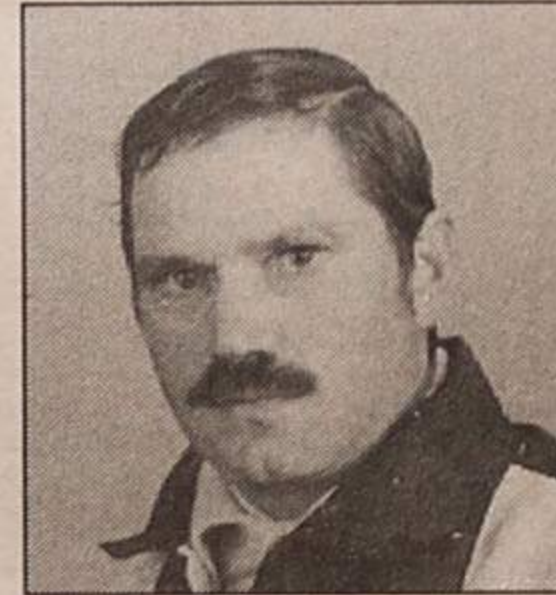

Agradecimento e Missa do 7º Dia

Suas filhas, mãe, irmãos e restante família, vêm, por este meio, agradecer a todas as pessoas que participaram no funeral do saudoso extinto. Comunicam que a missa do 7º dia será celebrada domingo, dia 22, pelas 9.15 horas, na Capela de N.ª Sr.ª do Mar, no Bairro Piscatório.

† Victor Manuel Correia Santos

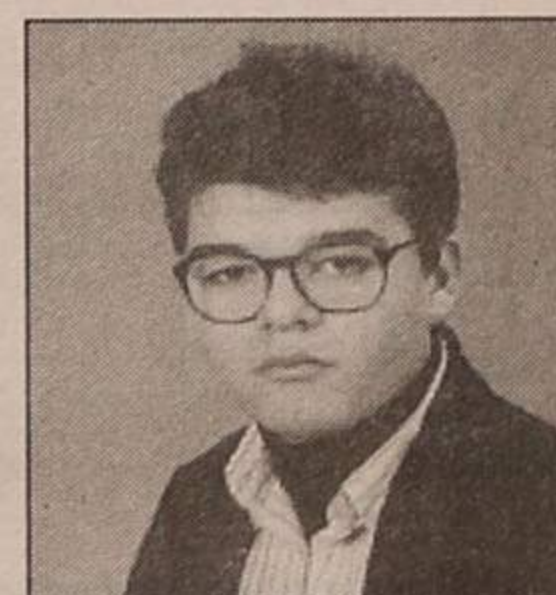

Missa do 8º Aniversário

Seus pais e irmãos, com grande saudade vêm por este meio lembrar aos seus amigos que faz 8 anos que faleceu. Vai ser celebrada uma missa, por sua alma, no dia 22, domingo, pelas 11 horas, na Igreja Paroquial de Anta.

† D. Albina Pereira Batista

"Dina do Mocho"

AGRADECIMENTO

Seus filhos, noras, genros, netos e demais família, vêm por este meio, agradecer a todas as pessoas que assistiram ao funeral e à missa de 7º dia da saudosa extinta, ou que de outro modo lhes manifestaram o seu pesar.



† Maria Assenção da Silva



AGRADECIMENTO

Seu marido, filhos, noras, genros, netos e restante família, vêm por este meio, agradecer a todas as pessoas que estiveram presentes no funeral e na missa do 7º dia da saudosa extinta, ou que de outro modo lhes manifestaram o seu pesar.

† António Augusto Proença



Missa do 11º Aniversário

Gravado no meu coração, tenho o teu retrato a sorrir. Serão celebradas missas pelo teu eterno descanso dia 24, terça-feira, pelas 8.30 horas, na Capela da Sr.ª D'Ajuda e pelas 19 horas, na Igreja Matriz de Espinho. Última homenagem de tua esposa, filhos, genro, nora e netos.

† Helton Joaquim Fonseca Teixeira

MISSA DO 2º ANIVERSÁRIO

Filho querido, faz 2 anos que partiste para junto do Senhor, mas as saudades cada vez aumentam mais. Estarás para sempre no nosso coração. Saudade dos teus pais, irmã, família e amigos de Vence-França.

Será rezada missa pelo seu eterno descanso dia 25, quarta-feira, pelas 8 horas da manhã, na Igreja Paroquial de Anta.

Descansa em paz junto do Senhor.



FIM-DE-SEMANA NA TELEVISÃO

Sexta

08.00 - Abertura
08.02 - Notas Para Si
08.30 - A Mulher do Sr. Ministro
09.00 - Notícias 1
09.10 - Infantil
10.00 - Divulgação
10.05 - António Alves, Taxista
11.00 - Praça da Alegria
13.00 - Jornal da Tarde
13.45 - Olho Clínico
14.25 - Filme Família: "O Hotel de Barafunda"



16.25 - Confissões de Adolescentes
17.00 - Amores e Rebelião
18.00 - Notícias 1
18.15 - Miss Fitness
19.20 - Casa Cheia
20.00 - Telejornal
20.45 - Contra Informação
21.00 - Casa de Artistas
22.15 - Filhos do Vento
23.10 - O Polvo VII
01.00 - 24 Horas
01.35 - Polícia em Acção
02.40 - Fecho

Sexta

15.00 - Abertura
15.03 - Informação Gestual
15.50 - Falatório
16.40 - Anúncios de Graça
17.05 - Euronews
17.35 - Um, Dó, Li, Tá
19.00 - Atletismo: "Meeting de Stº António"
20.00 - TV Nostalgia: "O Santo"
20.50 - Divulgação / Boletim Agrário
21.00 - Acontece
21.15 - Remate
21.25 - Carolina na Cidade
21.50 - RTP / Financial Times
22.00 - Jornal 2
22.30 - Cinco Noites, Cinco Filmes: "Frankenstein Júnior"



Sábado

09.00 - Abertura
09.03 - Universidade Aberta
12.05 - Sem Fronteiras
12.35 - Vida Por Vida
12.45 - Prazer de Criar
13.10 - Gente Remota - O Fim Oriental
14.00 - Parlamento
15.00 - Desporto 2
18.00 - Sinais do Tempo
18.55 - Onda Curta: "Tourada em Madrid"
19.25 - Dinheiro Vivo
19.55 - Foyer: "John Cassavettes"
20.55 - Meteorologia p/ a Agricultura
21.00 - Semana ao Sábado
22.00 - O Lugar da História
22.55 - O Filme da Minha Vida: "Kramer Contra Kramer"

Domingo

09.00 - Abertura
09.03 - Caminhos
09.30 - Novos Horizontes
10.00 - 70 x 7
10.30 - Eucaristia Dominical
11.20 - Quilómetro Zero
12.15 - Jornal D'África
12.45 - Musical: "Miriam Makeba"
13.30 - Máquinas
14.00 - Desporto 2
18.00 - Cinema Português: "Lobos da Serra"
19.30 - Bom Bordo
20.00 - Meteorologia e Agricultura
20.05 - Artes e Letras: "Grandes Escritores do Século XX"
21.00 - Alta Roda
21.55 - Horizontes da Memória

22.25 - Artes de Palco - Bailado: "Notre Dame de Paris"
23.55 - Vidas do Século
01.00 - Fecho

Sexta

09.00 - Televentas
09.58 - Abertura
10.00 - Portugal Radical
10.10 - Buéréré
11.30 - As Receitas do Dia
11.55 - Todo O Terreno
13.00 - Primeiro Jornal
13.40 - O Juiz Decide
14.30 - A Lei de Land
15.30 - Shogun
16.30 - Buéréré
18.00 - Mulheres de Areia
19.00 - Anjo de Mim
20.00 - Jornal da Noite
20.45 - Todo o Terreno
20.50 - Os Malucos do Riso
21.20 - A Indomada
22.20 - Moda Lisboa 97
22.30 - Confissões
23.30 - Os Donos da Bola
02.00 - Último Jornal
02.25 - Um Homem de Sorte
03.25 - Portugal Radical
03.45 - Vibrações
04.00 - Fecho



Sábado

08.00 - Buéréré
11.55 - O Nosso Mundo
13.00 - 1º Jornal
13.40 - Tostões e Milhões
14.10 - Jogar em Casa
14.20 - Hércules
15.30 - A Sentinela
16.30 - Walker
17.30 - Sessão Aventura: "Palpitações"
20.00 - Jornal da Noite
20.45 - Todo o Terreno
20.50 - Mundo Vip
21.20 - Salsa e Merengue
22.20 - Moda Lisboa 97
22.30 - Big Show Sic
01.40 - Último Jornal
02.00 - Os Dias do Cinema: "Laços de Sangue"
04.00 - Portugal Radical
04.10 - Fecho

Domingo

08.30 - Buéréré
11.55 - BBC Vida Selvagem
13.00 - 1º Jornal
13.40 - Internacional Sic
14.10 - Assuntos de Família
15.00 - Xena, A Princesa Guerreira
16.00 - A Balada de Nova York
17.00 - Cidade Escaldante
18.10 - Chiado Terrasse: "Perry Mason: Cinco Mulheres em Fúria"
20.00 - Jornal da Noite
20.45 - Todo o Terreno
20.50 - Toda a Verdade Especial
21.50 - Salsa e Merengue
22.50 - Moda Lisboa 97
23.00 - Maiores de 17: "Agnes de Deus"
00.50 - Último Jornal
01.25 - João Soares
02.25 - Portugal Radical
02.50 - Fecho



Sexta

11.00 - Encontro
11.05 - Bloco de Animação
12.40 - Kassandra
13.30 - TVI Jornal
14.20 - Laços de Amor
14.50 - Dama de Rosa
15.30 - Éramos Seis
16.20 - O Barco do amor
17.10 - Esquadrão Classe A
18.10 - Futebol - Copa América: Brasil / Colômbia
20.00 - Xica da Silva
21.00 - TVI Jornal
22.00 - Filme: "Amor Proibido"
00.00 - Filme: "Vingança Macabra"
01.50 - TVI Jornal

02.10 - Fora de Jogo
02.25 - Negócios em Dia
02.35 - Encontro

Sábado

09.30 - Bloco de Animação
12.00 - Novos Ventos
12.30 - Notícias e Tempo
12.50 - Contas em Dia
13.25 - Contra Ataque
15.30 - Troféu carina
15.30 - Uma Família às Direitas
16.00 - Lar Louco Lar
16.30 - Competente e Descarada
17.00 - O 3º Calhau a Contar do Sol
17.30 - Estrelas de Hollywood: Actor - Nick Nolte
18.00 - Os Dias da Estação
18.15 - Lanterna Mágica
18.45 - 7 Ponto 15
19.25 - Futebol da Liga Espanhola
21.20 - Telejornal
22.00 - Futebol - Copa América: 1º Jogo dos 4.º de Final
23.50 - Filme: "Sem Defesa"
01.55 - Encontro

Domingo

09.30 - Bloco de Animação
11.00 - Regina Coeli
11.10 - Missa de Dominical
12.30 - O 8º Dia
13.00 - Notícias e Tempo
13.20 - Portugal Português
14.30 - Urgente Salvar o Planeta
15.30 - Filme: "Ernesto, O Rei do Basket"
17.20 - O Céu Como Horizonte
18.15 - Os Mistérios de Bill Cosby
19.05 - Desafios
19.25 - Futebol da Liga Espanhola
21.20 - Telejornal
22.00 - Notícias Escaldantes
23.00 - Futebol - Copa América: 2º Jogos dos 4.º de Final
00.45 - Encontro

Sexta 27/06

00.00 - Verão Quente
00.45 - Praça da Alegria
02.30 - 24 Horas
03.00 - Contra Informação
03.05 - Financial Times
03.15 - Os Filhos do Vento
04.00 - Remate
04.15 - País País
05.00 - Falatório
06.00 - Duas Causas
07.30 - Financial Times
07.35 - Acontece
07.45 - Remate
08.00 - Alta Voltagem
08.30 - Júnior
09.00 - Notícias
09.15 - Reporter RTP / África
10.15 - Verão Quente
11.00 - Praça da Alegria
13.00 - Jornal da Tarde
13.45 - Origens
14.15 - Olho Clínico
14.45 - Falatório
15.45 - Júnior
16.30 - Bombordo
17.00 - Notícias
17.15 - Canal Aberto
18.15 - Reporter RTP/África
19.15 - Os Filhos do Vento
20.00 - Telejornal
20.45 - Contra Informação
20.50 - Financial Times
21.00 - Lelé e Zequinha
21.30 - Lugar da História: "O rio D'Honor"
22.30 - Café Concerto
23.00 - Remate
23.15 - Acontece
23.30 - Jornal da 2

Sábado 28/06

00.00 - Verão Quente
00.45 - Praça da Alegria
02.30 - 24 Horas
03.00 - Contra Informação
03.05 - Financial Times
03.15 - Os Filhos do Vento
04.00 - Remate

04.05 - Acontece
04.15 - País País
05.00 - Falatório
06.00 - Lugar da História: "O Rio D'Honor"
07.00 - Café Concerto
07.30 - Financial Times
07.35 - Acontece
07.45 - Verão Quente (compacto)
09.15 - Made in Portugal
10.15 - Bombordo
10.45 - Os Filhos do Vento (compacto)
13.00 - Jornal da Tarde
13.30 - O Homem e a Cidade
14.00 - Parlamento
15.00 - Companhia dos Animais
15.30 - Super Bêbé
16.00 - Anúncios de Graça
16.30 - Maria Elisa
18.00 - Herman Enciclopédia
19.00 - Dulce Guimarães
20.00 - Telejornal
20.45 - Contra Culinária (compacto)
21.00 - Concurso 1, 2, 3
22.45 - O Prazer de Criar
23.15 - Semana ao Sábado

00.30 - Lições do Tonecas
01.00 - Avós e Netos
02.00 - De Par em Par
02.30 - 24 Horas
03.00 - Contra Informação (compacto)
03.15 - Os Imparáveis
03.45 - Origens (compacto)
05.00 - Parlamento
06.00 - Concurso 1, 2, 3
07.30 - Verão Quente (compacto)
09.30 - A Água e a Vida
10.00 - Alegria
11.00 - As Ilhas de Bruma
11.30 - Os Filhos do Vento (compacto)
13.00 - Jornal da Tarde
13.30 - Sem Limites
14.00 - Missa
14.45 - Jornal Jovem
15.15 - Mistérios de Lisboa
15.45 - RTP/Sport
17.30 - 86-60-86
18.00 - Horizontes da Memória
18.30 - Jardim das Estrelas
20.00 - Telejornal
20.45 - Contra Informação (compacto)
21.00 - História do Teatro na Televisão
21.45 - Gente Remota: "Chile"
22.30 - A Música dos Outros
23.00 - Domingo Desportivo

Domingo 29/06

00.00 - Horizontes da memória

CINEMA

"Sangue & Vinho" no Casino Solverde

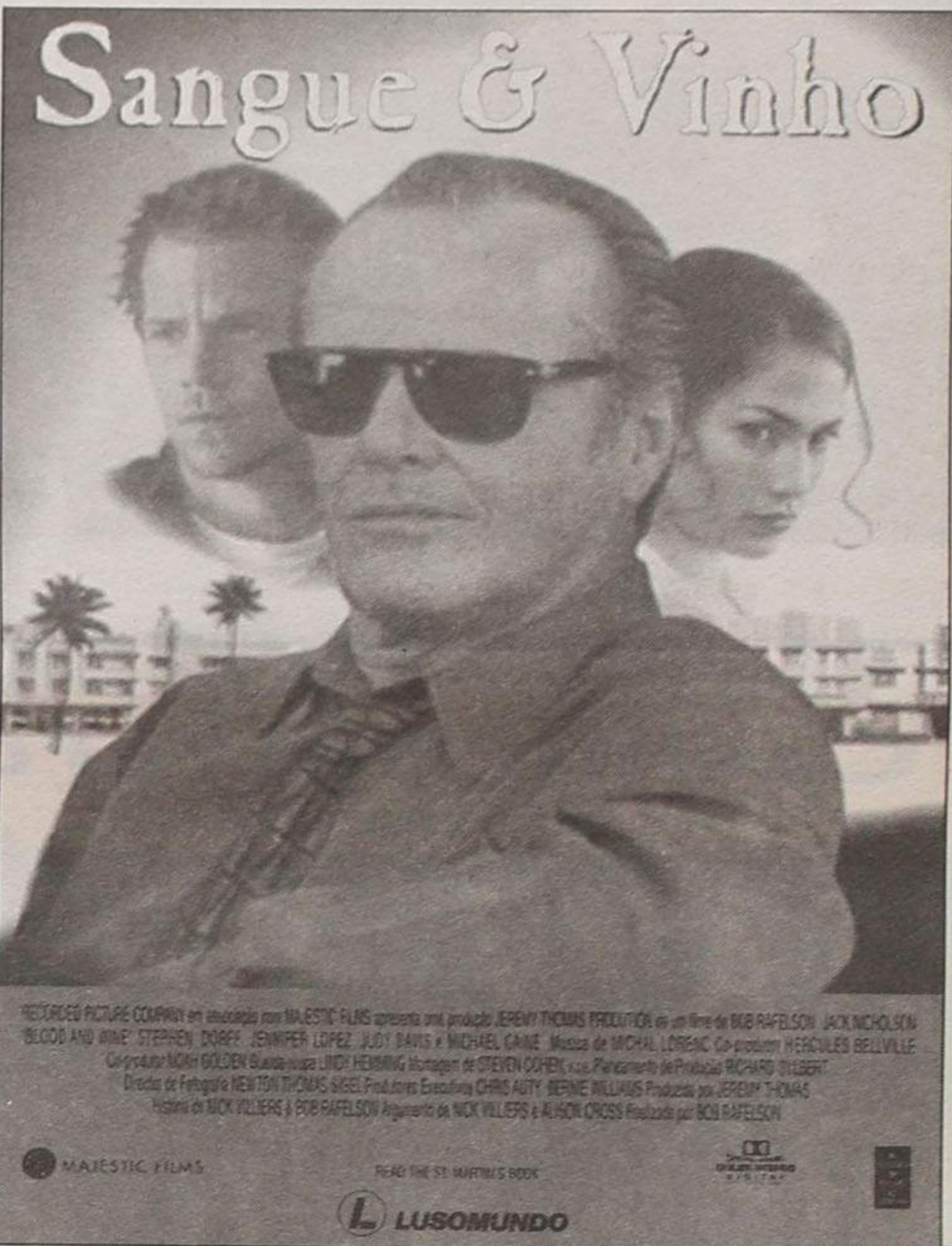

"Sangue e vinho" conta com a participação de um dueto de luxo: Jack Nicholson e Michael Caine. No filme, constituem uma dupla de assaltantes que planeia um roubo de jóias. Tudo se complica, porém, quando a mulher e o filho de Victor (Michael Caine) levam, por engano, o produto do roubo. Inicia-se aí uma desenfadada perseguição, com os dois assaltantes a deixarem atrás de si um rasto de violência. "Thriller" psicológico por excelência, "Sangue e vinho" constitui um filme onde a emoção e a violência são uma constante. Horários das sessões: de 2ª a 5ª feira às 15h30 e 21h45; 6ª feira e sábado, às 15h30, 21h45 e 24 horas; e domingo e feriado, às 15h30, 18 horas e 21h45.

Cine-Teatro S. Pedro: "O REGRESSO DE JEDI"

De 20 a 26 de Junho
- 2ª a 5ª feira: 15h30 e 21h45;
- 6ª feira: 15h30, 21h45 e 24h00;
- Sábado: 15h15, 17h45 e 21h45;
- Domingo e feriado: 15h15, 17h45 e 21h45.

FARMÁCIAS DE SERVIÇO

Quinta - PAIVA Rua 19, nº 319;
Sexta - HIGIENE Rua 19, nº 293;
Sábado - GRANDE FARMÁCIA Rua 8, nº 1052;
Domingo - CONCEIÇÃO Rua S. Tiago, nº 709, Silvalde;
Segunda - TEIXEIRA Ctr. Com. Solverde/1, Avenida 8;
Terça - SANTOS Rua 19, nº 263;
Quarta - PAIVA Rua 19, nº 319.

Funga á

Creche, Jardim de Infância e Sala de Estudos
Alvarás N.os 517; 3/96

ABERTAS AS INSCRIÇÕES

- Dos 3 meses aos 12 anos
Aberto mês de Agosto
Funciona das 7h30 às 19h.
Transporte Próprio
Óptimos Espaços Equipados
Parque Infantil Privativo (Relvado com escorregas Caixas de Areia - Baloços...)
Actividades Extra - Centro (Praia - Música - Natação - Inglês)



RUA DOS OUTEIROS N.º 52 - STA. CRUZ - SILVALDE
TELEFONE, 7313903 - ESPINHO

Seja assinante de DEFESA DE ESPINHO

Nome
Morada
Código Postal

Junte a este cupão 3.000\$00 e envie para:
Jornal "Defesa de Espinho" - Apart. 39 - 4501 Espinho Codex

Um era da Ponte de Anta e o outro do Bairro dos Pescadores

Dois jovens a caminho de Francelos foram trucidados por um comboio

Dois jovens espinhenses que seguiam a pé pela via férrea a caminho de Francelos, ao que se presume para se alimentar dessa coisa terrível que é a droga, foram trucidados por um comboio a escassas dezenas de

metros da estação de Valadares, onde haviam saído depois de terem embarcado em Espinho.

A tragédia ocorreu cerca de uma hora da madrugada de sexta-feira para sábado últimos.

Carlos Manuel Campos Lapa, de 28 anos de idade, solteiro, residente no bairro dos pescadores, em Silvalde e Júlio Dinis Silva Amaral Coutinho, de 33 anos de idade, com domicílio na Ponte de Anta, não se

pode dizer que eram amigos de velha data. A droga tê-los-ão aproximado nas últimas semanas.

O Carlos Manuel auferia magros escudos como arrumador de automóveis em Espinho, proventos que "investia" na droga. Sem pai nem mãe, vivia em casa de uma tia no referido bairro dos pescadores. Uma irmã, residente na freguesia de Anta, foi a que mais sofreu com a tragédia.

Quanto ao Júlio, a grande sacrificada era a mãe, D. Zélia Lurdes da Silva, que dava o que tinha e o que não tinha ao filho para este poder alimentar um vício que contribuiu de for-

ma indirecta para a sua morte.

Não estão suficientemente clarificadas as circunstâncias em que ocorreu o trágico acidente. Sabe-se que os dois espinhenses foram trucidados por um comboio que seguia na direcção do Porto, apanhando-os violentamente. Um deles teve morte instantânea, enquanto o outro foi conduzido com vida ao Hospital de Vila Nova de Gaia, mas faleceu pouco depois de ali ter dado entrada. Foram ambos transportados pelos Bombeiros Voluntários de Valadares. No bolso de uma das vítimas foi encontrado um limão.

Em especial a pouca família

que resta do Carlos Manuel, estava em sérias dificuldades económicas para lhe fazer o funeral. Diz-se no bairro dos pescadores que o jovem era filho de um indivíduo com fortuna que vive no concelho de Ovar, mas que nunca o reconheceu como tal. Por isso se comenta que o alegado progenitor poderia, agora, custear o funeral do Carlos Manuel. Já que nunca fez caso dele em vida, poderia ajudá-lo na morte...

As duas vítimas, depois de autopsiadas no Instituto de Medicina Legal do Porto, foram a enterrar na tarde de ontem nos cemitérios de Silvalde e Anta.

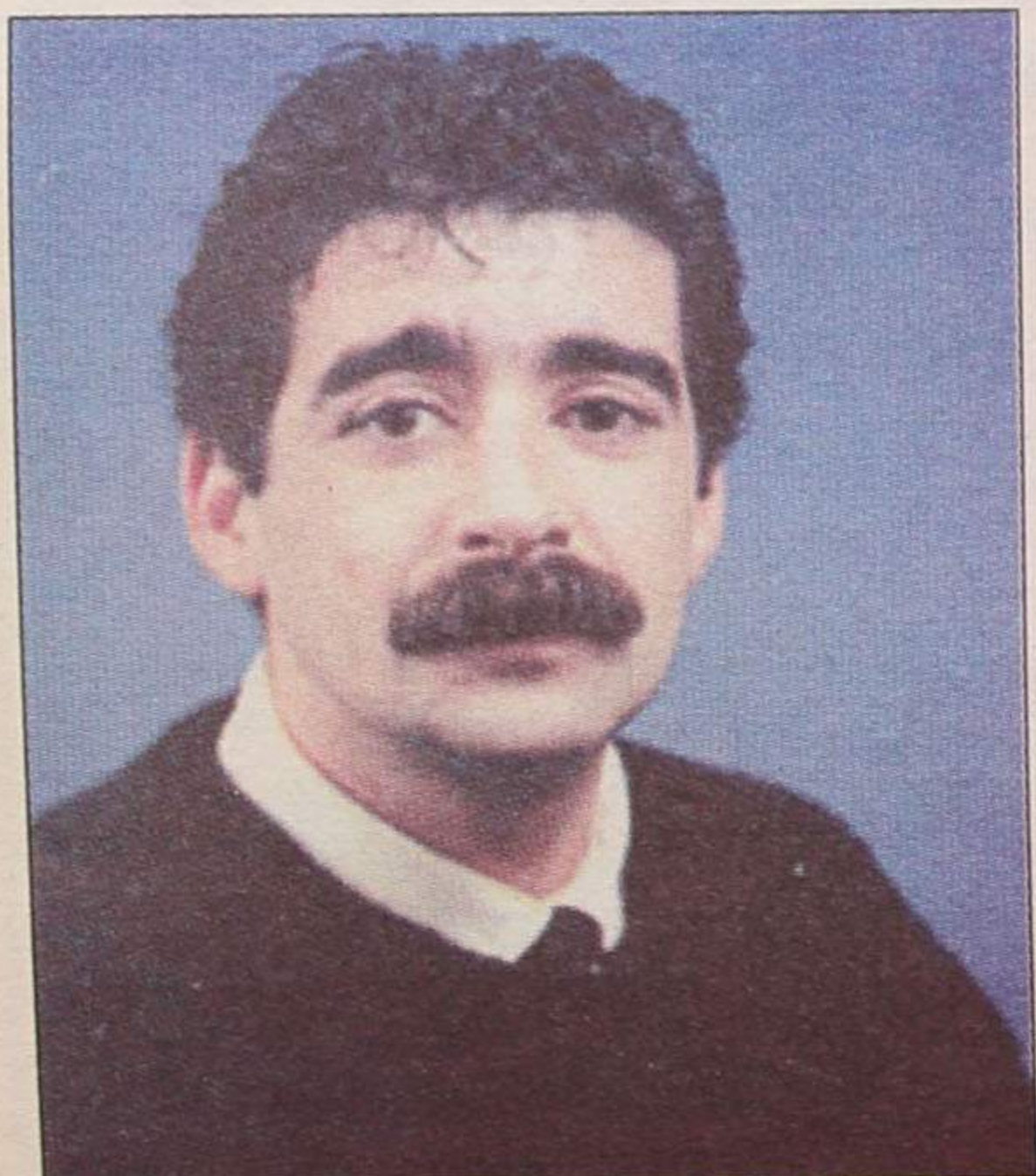

Júlio Coutinho



Carlos Lapa

Falta de respeito pelos cidadãos

As obras na Rua 26 e uma proibição absurda

Na segunda-feira, 9 do corrente (dia da feira semanal em Espinho), em que muitos fizeram ponte devido ao feriado do "10 de Junho", a cidade encheu-se de forasteiros logo às primeiras horas da manhã. Todas as ruas da "baixa" estavam a abarrotar de carros. "Todas" não foi bem assim, porque na "26", por exemplo, deixou de haver trânsito automóvel devido a obras que ali decorrem.

De braços no ar, no cruza-

rio para a proibição.

Pois cerca de quinze dias depois (!), essa rua (a "26"), entre as Ruas 11 e 19, continua sem trânsito automóvel, embora com as máquinas longe dali, não sabemos se imobilizadas no outro quarteirão da rua, para norte, se a movimentarem-se a passo de lesma.

Como quer que seja, vai para duas semanas que foi proibido, com carácter "urgente", o estacionamento na Rua 26, quando

os carros ali entrarem "legalmente". Poderão fazê-lo (e fazem-no) pela Rua 19, mas em transgressão, uma vez que por aí o sentido é proibido.

Para além dos problemas de circulação automóvel e estacionamento, há os graves prejuízos sofridos pelos comerciantes de toda a zona afectada pelas obras.

Aliás, são frequentes na cidade "cortes" do género e sem anúncio prévio da interrupção de ruas. Arbitrariamente, são



mento da Rua 15, um trabalhador da Câmara Municipal, devidamente identificado com a sua identidade própria, não permitia que na referida Rua 26 estacionassem veículos. "Não podem estacionar porque as máquinas vão abrir valas ao comprido da rua" - era a explicação dada pelo funcioná-

decorrido todo esse tempo não há nada que o justifique, porquanto as obras estão longe dali e, na cidade, nomeadamente na "baixa", escasseia o espaço para estacionar.

Como o acesso à Rua 26, através das ruas transversais, está cortado, com valas e barreiras (!), não há hipóteses de

colocadas nos cruzamentos obstáculos intransponíveis, com a indicação de "obras", a obrigarem os automobilistas a dar "voltas e voltinhas" para seguirem o seu destino, numa manifestação de desrespeito pelos cidadãos.

Será que não merecemos, todos, outro tratamento?...

Casino Solverde apresenta

JAZZ, BLUES & ROCK 'n' ROLL

Os clássicos mais vivos do que nunca

Para reviver as músicas dos mais famosos intérpretes de Jazz, Blues & Rock and Roll, com grandes vozes e bailarinos extraordinários!

Ao vivo!

Diariamente

Espectáculo com Jantar desde 4.500\$ por pessoa

Informações e Reservas
Tel.: 02-7313154

