



Para António Catarino não há "tabus"

"VOU-ME RECANDIDATAR!"

O presidente da Junta de Freguesia de Espinho, António Catarino, já deu o "sim" aos responsáveis do seu partido, o PSD, em se recandidatar ao lugar nas próximas eleições. Para o autarca não há "tabus". Ele queixa-se de que a actual Câmara não lhe dá as competências de que carece para um melhor desem-

penho das funções. Confessa-se satisfeito com o que foi realizado pela sua autarquia, e das promessas eleitorais que haviam sido feitas diz que falhou apenas uma - a não construção do centro de convívio para os idosos.

Centrais



RUAS DA MINHA CIDADE QUEM AS VIU E QUEM AS VÊ!

A degradação é visível um pouco por toda a cidade. A principal artéria de ligação à "baixa" espinhense (a Rua 19) está num caos. Algumas das transversais, idem, aspas. A foto ao lado é da Rua 30, onde as valas abertas para mergulhar equipamento destinado a gás fo-

ram cobertas com terra. Se durante o dia há o incómodo do pó, de noite os moradores mal podem descansar devido à trepidação dos veículos na sua passagem sobre as valas deficientemente cobertas. É um "concerto" autêntico, mas insuportável!

Págs. 3 e 4



VANESSA PEREIRA NO CAMPEONATO DO MUNDO DE GINÁSTICA RÍTMICA

Pág. 17

Ex-escola da "23" vai transformar-se em sede de autarquia

Pág. 5



Foto VÍTOR LANCHÁ



Acabou-se a tourada! Ali vai nascer um Centro Radical

Última página

Nos "Tigres" Ilídio Silva disposto a continuar

Pág. 17

Notas de pouca monta

Na "venda" do meu peixe!...



António Duarte Estêvão

sa em viver e, para que consigam os seus intentos, todos os obstáculos têm que ser ultrapassados ou esquecidos.

Comigo, aconteceu já lá vão uns anos, em Vila Nova de Gaia, um caso que passo a relatar: era uma noite de passagem de ano; depois das doze badaladas caídas no seio da família, fui fechar a luz da confeitaria que tinha tido clientela até tarde. Ouvi um estrondo, na rua, e vi um homem prostrado. Dirigi-me ao local e constatei que um carro, com jovens, tinha atropelado o indivíduo. Saíram os utentes do veículo, que, depois de observar, à distância, o corpo humano, caído por terra, tentaram seguir viagem, rumo à festa que, possivelmente, os aguardava.

Entretanto, as ornamentações da quadra natalícia, já sem luz, perdiam-se na noite. Nos passeios, não se via vivalma. Só os automóveis, céleres, cortavam o silêncio e rasgavam a escuridão.

Perante esse quadro, vivo de egoísmo, demonstrado pelos jovens em questão, tive que ser duro e levantar a voz, tive que me impor. Conseguí convencer os rapazes a "perderem" um pouco de tempo, prestando ao sinistrado humanas atenções e cuidados até ser socorrido no hospital, bem perto do acidente!

Os rapazes aceitaram a tarefa sem azedume, mas as pe-

quenas que os acompanhavam "não me pouparam".

Decorrida que foi pouco mais de meia hora de "boa vontade", o homem estava no banco hospitalar a são e salvo, felizmente sem problemas de maior e os quatro foliões seguiram felizes e tranquilos, para festejar, a capricho, a entrada de mais um ano.

No entanto, com o carro já em andamento, uma das "caitrias" pôs a cabeça de fora, e "despediu-se" de mim, deste modo: - Adeus "encrenca"!... Por tua causa, perdemos um ror de tempo!... Moralista de merda!... Refilão!... Peixeiro!... Peixeiro!...

Eu, quando cheguei a casa, ria-me como um perdido!... Como é que a "fulaninha" descobriu que eu era de Espinho?... E o mais curioso é, que, por tal motivo, tantas vezes, me têm chamado vareiro, mas, muito sinceramente, e com o devido respeito, peixeiro, foi a primeira e única vez!...

Se ser peixeiro é aquele que "parte a louça" e, para pôr a "banca" em ordem, tem que dar um murro na mesa e levantar a voz, talvez o termo tenha sido muitíssimo bem aplicado!...

Anda, neste mundo, muita gente cheia de pressa, que não pode perder um minuto com o próximo, e, se pensarmos bem, o verdadeiro tempo que se perde, é quando a pessoa se perde no tempo... e na Vida!...

Desporto? Que desporto?



Maria Fernanda Barroca

Em qualquer dicionário encontramos, como definição de desporto: recreio, passatempo, prazer, exercício físico, diversão. Olhando o que se passa à nossa volta eu direi: dinheiro, fama, publicidade, **violência e corrupção**.

Se o desporto é uma necessidade para bem da saúde de todos; se é uma forma de lazer, muitos estão a degradá-lo a dois níveis: na secretaria com a movimentação de somas fabulosas; nos recintos desportivos com «o que importa é ganhar» e para isso vale tudo e daí a violência, a intriga, a calúnia, o doping, etc.

Leroy Bursell um dos muitos corredores do mundo afirma; "não estamos no atletismo por gosto, mas para ganhar dinheiro".

De facto, em 1954 o corredor Roger Bannister ganhou quatro minutos no tempo da corrida da milha, mas não recebeu um centavo; agora os

montantes envolvidos são escandalosos.

O desporto, nomeadamente o futebol, tem-se transformado, nos últimos anos, em espectáculo de massas. Entre nós os estádios raramente se encontram cheios e os adeptos são mais espectadores de «sofá» do que de bancada. E não me digam que a causa é a transmissão televisiva, pois no estrangeiro tal não acontece: os estádios estão sempre à cunha. Entre nós o preço dos bilhetes e a falta de segurança são, para mim, causas de peso.

O lema que inspirou os desportistas era: "Citius, Altius, Fortius". Mas até que ponto? Haverá o atleta perfeito? Posta a questão, logo a ciência se colocou ao dispor do desporto, chegando o biólogo Claude Louis Gallien a afirmar que se pode "criar" um desportista de alto nível, actuando sobre o feto. Diz ele: "Teoricamente é possível e se se abdica de princípios morais, nada impede a intervenção". Já pensaram o que seria ter centenas de jogadores de futebol todos a ganhar milhões? Já viram o que seria ter centenas de jogadores a jogar mais às canelas do adversário do que à bola? Já viram o que seria ter centenas de jogadores a insultar e contestar por sistema a arbitragem?

E continuando no futebol, às muitas «telenovelas» que decorreram, veio agora juntar-se o doping. É mais uma

nódoa no futebol. Esperemos que os responsáveis deitem a mão a tempo. O doping é um prejuízo para a saúde, mas um inquérito feito a cento e noventa e oito desportistas de renome, com idade entre os dezasseis e os trinta e cinco anos, à pergunta: se soubessem que tomando uma droga isso lhes dava a vitória em todas as provas, durante cinco anos, sabendo que no fim morreriam, 25% disse «sim»!!!

As transferências dos jogadores passou a envolver somas impensáveis, que me deixam perplexa, pois os clubes têm dinheiro para elas, mas não pagam ao fisco, nem à Segurança Social. Algo vai mal e fazemos votos para que na próxima época, nomeadamente no futebol, as coisas mudem. Nem os jogadores profissionais podem ganhar o que ganham, nem os clubes podem continuar a fugir às suas obrigações cívicas. É um escândalo que devemos exigir que acabe. Queremos os nossos jovens entusiasmados com o futebol, mas não tratados como uma «mercadoria». E para terminar uma anedota. Um menino estava a brincar junto da mãe e do pai que era futebolista e ouviu-os conversar sobre as dificuldades de cumprir mensalmente os compromissos financeiros. Então o pequeno safu-se com esta: Mas por que não «vendemos» outra vez o papá?

EM ESPINHO

ESTABELECIMENTO COM 540M²

Bem Localizado

Telefone, (02) 72 85 73

Lavandaria MARSOL



ENTREGAS E RECOLHAS AO DOMICÍLIO

HIGIENE - QUALIDADE - TECNOLOGIA - SEGURANÇA - PRONTIDÃO
LIMPEZA A SECO DE TODO O GÉNERO DE VESTUÁRIO,
CORTINAS, BORDADOS E TOALHAS DE GOMA, VESTIDOS DE NOIVA,
COMUNHÃO, ARRAIOLOS, ANTÍLOPES E PELE, CARPETES, ETC.

Rua 33 N° 933 - Telef. (02) 726347 - 4500 ESPINHO

Tele-Rocha

Projectos-instalações de gás
Móveis e Electrodomésticos
Cozinhas por medida

Rua 24 - 771 - Tel. (02) 721612
Secção de gás - Rua 31, 469 - ESPINHO
Telef. (02) 720325 - Fax (02) 7310436

FIXOTECTOS

João Morais & Orlando, Lda.

Tectos Falsos / Pladur • Divisórias em Alumínio
Divisórias em Gesso • Estores
Revestimentos de Paredes • Isolamentos Termo ou Acústicos

Âng. Ruas 26 e 11 n° 789 • 4500 ESPINHO
Tel. 02.7313438 - 056.915476 • Fax 02.7313379
Tlm. 0931-316120

ESPINFOR - INFORMÁTICA, LDA

Rua 18 N° 1048 • 4500 ESPINHO • Tel.: 02-726715 • Fax: 02-728892



PENTIUM 133 MHZ

16 MB MEMÓRIA RAM
DISCO 1200 MB
DRIVE 3" 1/2 1.44

MONITOR POLICROMÁTICO .28mm

156.663\$00

KIT MULTIMÉDIA

PLACA SOM 16 BITS
CD-ROM 12 X
COLUNAS 25W + 25W

34.515\$00

DIFERENÇA PARA PENTIUM 166 11.700\$00
DIFERENÇA PARA PENTIUM 200 30.500\$00
DIFERENÇA PARA PENTIUM 166 MMX 30.265\$00
DIFERENÇA PARA PENTIUM 200 MMX 77.650\$00
DIFERENÇA PARA PENTIUM 233 MMX 85.216\$00
DIFERENÇA PARA MONITOR 15" DIGITAL .. 17.550\$00

IVA INCLUÍDO



ALUGA-SE ou VENDE-SE

ESTABELECIMENTO

C/ 100m² de área + 50 de cave e 60 de logradouro
Rua 30 N° 600

ARMAZÉM - c/ 550 m² - 350c.

Telef. 720325/977 - Fax 7310436

Ruas da minha cidade quem as viu e quem as vê!

É unanimemente reconhecido que o piso das ruas e avenidas de Espinho baixou de qualidade. A degradação é visível um pouco por toda a paragem. Vê-se bem que se apostou pouco nesse sector. Faz-se agora um buraco ou abre-se uma vala a pretexto disto ou daquilo, e não se trata de os reparar

quinze ou vinte quilómetros, dada a permanente e compacta fila de veículos que ali se forma de manhã à noite, tanto na saída como na entrada na cidade. Acontece, ainda, que nem todas as ruas transversais têm "stop", ficando portanto os automobilistas que nelas circulam, em vantagem, relativa-

impedir desnecessariamente o trânsito automóvel, pelo menos entre as Ruas 15 e 19. Aí, as obras estiveram praticamente paradas nos últimos dez dias, face à impossibilidade de o empreiteiro fazer tudo ao mesmo tempo. Não se deixou, todavia, de se remexer todo o piso dessa rua até à "19", com



A Rua 19 já não tem capacidade de resposta. Além de estreita para o volume de tráfego e estacionamento, tem um piso terceiro mundista

dentro de prazos considerados razoáveis. A cidade está cheia de situações desse tipo.

Comecemos pela Rua 19, exactamente porque se trata da principal artéria de acesso à "baixa" espinhense, a qual se apresenta em estado de degradação bastante acentuado.

Circular de automóvel nessa rua, é como experimentar uma viagem num pequeno barco sobre águas de mar encapelado!

Derresto, a velocidade, nessa rua, não pode exceder os

mente à regra da prioridade, sobre os que seguem pela "19". Uma situação absurda, sem dúvida.

Tentar tapar o sol com uma peneira...

Derivemos agora para outras ruas, igualmente centrais. Em relação às obras que decorrem na "26", pensamos que se tentou cobrir o sol com uma peneira, a partir da altura em que "DE" denunciou o erro claro e indelével em se

todos os males que daí resultam, especialmente devido às nuvens de pó que se levantam e entram nas casas de habitação e estabelecimentos comerciais. Sem dúvida que foi criado um grave problema aos comerciantes e à população residente nessa artéria. O período de extensão das obras, em cada um dos quarteirões dessa rua, poderia ter sido substancialmente encurtado. Foi erro crasso destruir, de uma só vez, o piso de toda a Rua 26 até à Rua 19, assim como das ruas trans-



Rua 26. As queixas dos moradores e comerciantes não são ouvidas. Ali faltou a água durante quatro dias!

versais. Com um pouco de boa vontade e inteligência, poderia ter-se evitado tão pesado sacrifício para muitos...

A propósito das obras que aí decorrem, telefonou-nos indignado um comerciante da zona a declarar que devido às mesmas está a sofrer prejuízos consideráveis. Revelou ter ido à Câmara Municipal protestar

contra o corte de água, durante quatro dias, no seu estabelecimento de confeitaria, mas que o engenheiro que o atendeu lhe respondeu com um encolher de ombros...

Acentuou esse comerciante que o empreiteiro, uns dias dispõe de máquinas mas não tem pessoal, e noutros é o inverso ou não tem nem uma

coisa nem outra!

E interrogou-se:

- Será que estamos em Espinho?...

A vida difícil dos moradores da Rua 30

Como a "viagem" é curta, vamos até à Rua 30, depois de (Continua na pág. seguinte)



Entrada na cidade pelo lado sul. As pessoas são forçadas a caminhar pelo centro da via, porque o passeio tarda em ficar pronto. Do lado esquerdo vai uma peixeira; do outro lado, uma senhora com carrinho de bebé

ONDE VAIS ESTAS FÉRIAS?

Os teus amigos não vão acreditar!

- Internet desde o 1º dia
- Windows 95 desde o 1º dia
- Multimédia desde o 1º dia

CURSOS DE VERÃO

Escola Delta - Informações das 9h30 às 19h30 e aos sábados das 9h00 às 12h00
Rua 31, nº 684 - 1º - Tel. 721655

JORNALISTAS

Aceitam-se candidaturas para semanário regional.

Dá-se preferência a quem residir em Espinho ou proximidades.

Resposta com currículo ao anúncio n.º 5005

Ruas da minha cidade quem as viu e quem as vê!

(Continuado da pág. anterior) descemos a "21" ou entrando mesmo pela "19", numa e noutra com algum cuidado para não "tropear" em qualquer buraco.

Ali, na Rua 30, decorreram recentemente obras de instalação de equipamento subterrâneo destinado ao gás. Para isso,

valas ficaram naturalmente descarnadas. Se durante o dia os moradores estão impedidos de abrir portas e janelas, devido ao pó, de noite dificilmente pregam olho, em consequência da trepedição originada pelos carros na sua passagem sobre as valas deficientemente tapadas. Dois prejuízos graves

em pleno centro da cidade.

"109" à entrada da cidade: guias de passeio são degraus perigosos

E vamos terminar (por hoje...) os reparos que consideramos pertinentes e justos à (péssima) qualidade de algu-

foi coberto com entulho, e ninguém ousa utilizá-lo porque, se o fizer, está sujeito a tropeçar e a bater com os queixos no chão. Por isso, a circulação dos peões faz-se pela berma da estrada, sujeitos, portanto, ao pior, demais que o piso da estrada convida os automobilistas a carregarem no acelerador.

Veja-se uma das fotos que acompanha estas notas. O carrinho do bebé é levado pela mãe deste pela berma da estrada, quando o local indicado seria o passeio. Só que este não existe, na prática.

De resto, como poderia a senhora sair no final desse espaço, se as guias já assentes são demasiado altas? E os invisíveis que por ali caminham diariamente?

Uma situação grave a exigir solução urgente, tanto em relação à cobertura, com cimento, do passeio (que por enquanto não tem nem pode ter esse nome...), como da altura das guias e do próprio limite de velocidade a impor aos automobilistas, não através de simples placas (que poucos respeitam), mas da colocação de lombas em determinadas zonas da estrada.

Repete-se que relativamente às vias de circulação, Espinho está na cauda dos seus congéneres...

A. M.



As guias do passeio(?) em frente à Corfi parecem uma parede de boa altura!

foram abertas valas de tantos em tantos metros ao longo da rua, que foram depois cobertas com terra, portanto com a ligeireza a que a cidade já se habituou...

Por isso, ao fim de poucos dias, devido ao tráfego, essas

resultam desse facto: o descanço necessário e merecido que as pessoas deixam de ter e os problemas materiais sofridos pelos automóveis que ali passam, cujos condutores não se apercebem, a tempo, da existência de verdadeiras ratoeiras

mas ruas citadinas, com uma referência igualmente pouco abonatória à Estrada 109, junto das instalações da Corfi, onde decorreram obras no pavimento e bermas, que se encontram, ainda, por concluir.

O único passeio existente

AMPEP abre ciclo de debates

No próximo dia 14, segunda-feira, a Associação dos Médios e Pequenos Empresários Portugueses, vai iniciar um ciclo (quinzenal) de debates, nos quais serão abordados temas como taxas de juro, cheques pré-datados, relações das PME com os bancos, Turismo e outros.

Na próxima segunda-feira, pelas 21 horas, no auditório da AMPEP, na Rua 14, nº 648, r/ch, será dado o "pontapé de saída", com o fórum subordinado aos temas "PME - Conflito e Oportunidades" e "Taxas de Juro e Cheques Pré-Datados".

A abertura do debate será feita pelo presidente da Assembleia Geral da AMPEP e contará com a participação do dr. Joaquim Cunha, economista, consultor e mediador, entre outros.

Concurso canino é no sábado

Cerca de duas centenas de cães, das mais variadas raças, disputarão os principais troféus do concurso canino nacional, levado a efeito pela Câmara Municipal de Espinho em colaboração com o Clube Português de Canicultura, no próximo sábado, dia

12, pelas 14h30, no Largo João de Deus.

Neste certame, será introduzido, pela primeira vez, um prémio especial destinado ao melhor cão do concelho. As inscrições poderão ser feitas no local, a partir das 12 horas do dia do concurso.



JUNTA AUTÓNOMA DE ESTRADAS

DIRECÇÃO DOS SERVIÇOS DE PONTES

CONCURSO PÚBLICO INTERNACIONAL NO ÂMBITO DA U.E.

IC 24 - ESPINHO PICOTO
CONSTRUÇÃO DE UM VIADUTO

Avisam-se os interessados no concurso público acima referido, publicado no Diário da República n.º 111, III Série de 14 de Maio de 1997, de que às peças patentes do concurso foram juntas cópias dos esclarecimentos prestados derivados da necessidade de corrigir alguns aspectos pontuais.

MINISTÉRIO DO EQUIPAMENTO, DO PLANEAMENTO E DA ADMINISTRAÇÃO DO TERRITÓRIO
SECRETARIA DE ESTADO DAS OBRAS PÚBLICAS

Restaurante A VARINA

Precisa-se

1 Empregado de Balcão

1 Empregado de Mesa

De preferência 1.º emprego

Telef. 724 630

Empresa comercial e distribuição em Espinho necessita p/ os seus quadros

VENDEDORES para ramo de informática, telecomunicações e equipamentos c/ ou sem experiência, c/ carta de condução. **Oferecemos:** Ordenado + Comissões + Prémios

TÉCNICO DE INFORMÁTICA c/ conhecimentos de informática, nomeadamente na área de Desktop Publishing (Page Maker, Corel Draw).

Resposta ao n.º 6697 deste jornal.

VENDE-SE

T2 Espinho como novo • Junto ao Liceu

2 WC, cozinha equipada, vídeo porteiro, antena parabólica, garagem c/ comando

à distância, fogão de sala, virado a nascente/poente.

Telef. (02) 72 11 60



(02) 745 32 23

VENDE-SE APARTAMENTOS T2

GRANJA - NOVOS COM GARAGEM E BEM LOCALIZADOS
Mensalidades desde 63.400\$00/mês

ATENDIMENTO RÁPIDO E PERSONALIZADO!!!



(02) 745 32 23

STA. MARIA DE LAMAS

VENDE-SE T3 USADO EM BOM ESTADO
APENAS 46.500\$00/MÊS (Seguro incluído)

ATENDIMENTO RÁPIDO E PERSONALIZADO!!!

OURO USADO

COMPRA E VENDA

Ouro • Jóias • Pratas • Cautelas de Penhor

ABERTO DAS 15 ÀS 18 HORAS

Rua 18, nº 582 - 2º Esqº - Sala 4 • 4500 ESPINHO

Armações

Lentes de Contacto

Óculos de Sol



MARCAMOS CONSULTAS PARA MÉDICO OFTALMOLOGISTA

EXIJA OS CUIDADOS DE UM PROFISSIONAL
OS SEUS OLHOS VÃO VER A DIFERENÇA

TESTE DE VISÃO GRATUITO

Ângulo Ruas 21 e 18 - tel: 7314867 - ESPINHO

A
MEDICINA NO TRABALHO
É OBRIGATÓRIA

saniSecur

MEDICINA E SEGURANÇA NO TRABALHO, LDA.

RUA 15, Nº 315 - 1º
TELEF. 722749

4500 ESPINHO
FAX 722749

Acto de consignação foi assinado

Ex-escola da Rua 23 vai ser sede da Junta de Espinho

Foi dado na passada segunda-feira, o primeiro passo para o início da obra de remodelação da escola primária da Rua 23, transformando-a num espaço que virá a ser utilizado pela Junta de Freguesia de Espinho para a implantação de sua sede e que terá vários lugares para algumas actividades de índole cultural. Tratou-se do acto de consignação da obra à Orgel, Lda., que

viduais e colectivos, áreas técnicas e casa das máquinas; a cave, com o auditório, gabinete de projecção e tradução simultânea, com cafetaria e bengaleiro, dispondo este piso de acessos ao exterior; no rés-do-chão ficará instalada a Junta de Freguesia de Espinho e o Posto de Turismo, com os respectivos gabinetes e salas de reunião, cafetaria e casas de banho; o

der, é um primeiro caminho para que a rua 23 venha a ser revitalizada.

Por sua vez, o presidente da Câmara, José Mota considerou este **mais um passo significativo e importante na resolução de problemas que vinham sendo arrastados há já algum tempo.**

Segundo José Mota, esta obra é muito importante para Espinho e tem grande



Foto VÍTOR LANCHÁ

esteve representada pelo seu sócio-gerente, eng. Napoleão Ferreira Amorim e que a deverá entregar pronta dentro de aproximadamente 15 meses.

A fachada da escola da polémica, acabou por ser mantida bem como a sua volumetria, embora esteja comprovado que não se trata de um edifício Conde Ferreira. Dentro, serão feitas as grandes alterações com a criação de mais um piso, subterrâneo, onde será construído um auditório com uma capacidade para 225 lugares e com um palco de 70 metros quadrados. O edifício será constituído por quatro pisos: uma subcave, onde irão funcionar todas as zonas de apoio ao auditório, com camarins indi-

primeiro andar funcionará como sala de exposições.

Antes de o presidente da Câmara, José Mota e o representante da Orgel assinarem o auto de consignação, o arquitecto Nuno Lacerda, responsável pelo projecto, explicou pormenorizadamente, com o auxílio de uma maquete, como irá funcionar aquele edifício.

Segundo Nuno Lacerda, a solução encontrada procurou respeitar o edifício existente porque este pertence à memória dos espinhenses, renovando-o e adaptando-o às necessidades do presente. Procurou-se, manter a volumetria do edifício criando um espaço interior diferente.

Esta obra, no seu enten-

relevância numa das ruas centrais da cidade. É uma obra que foi fértil em polémicas, dizendo-se muita coisa sobre ela e fazendo-se muitos inquéritos. Porém, o resultado conseguido é bom, mesmo para aqueles que admitiam outras soluções.

O chefe do executivo espinhense não poupou elogios ao presidente da Junta de Freguesia de Espinho, António Catarino que, no seu entender esteve sempre interessado em encontrar uma solução mostrando sempre uma grande abertura.

José Mota congratulou-se pelo facto de ter sido, mais uma vez, um arquitecto de

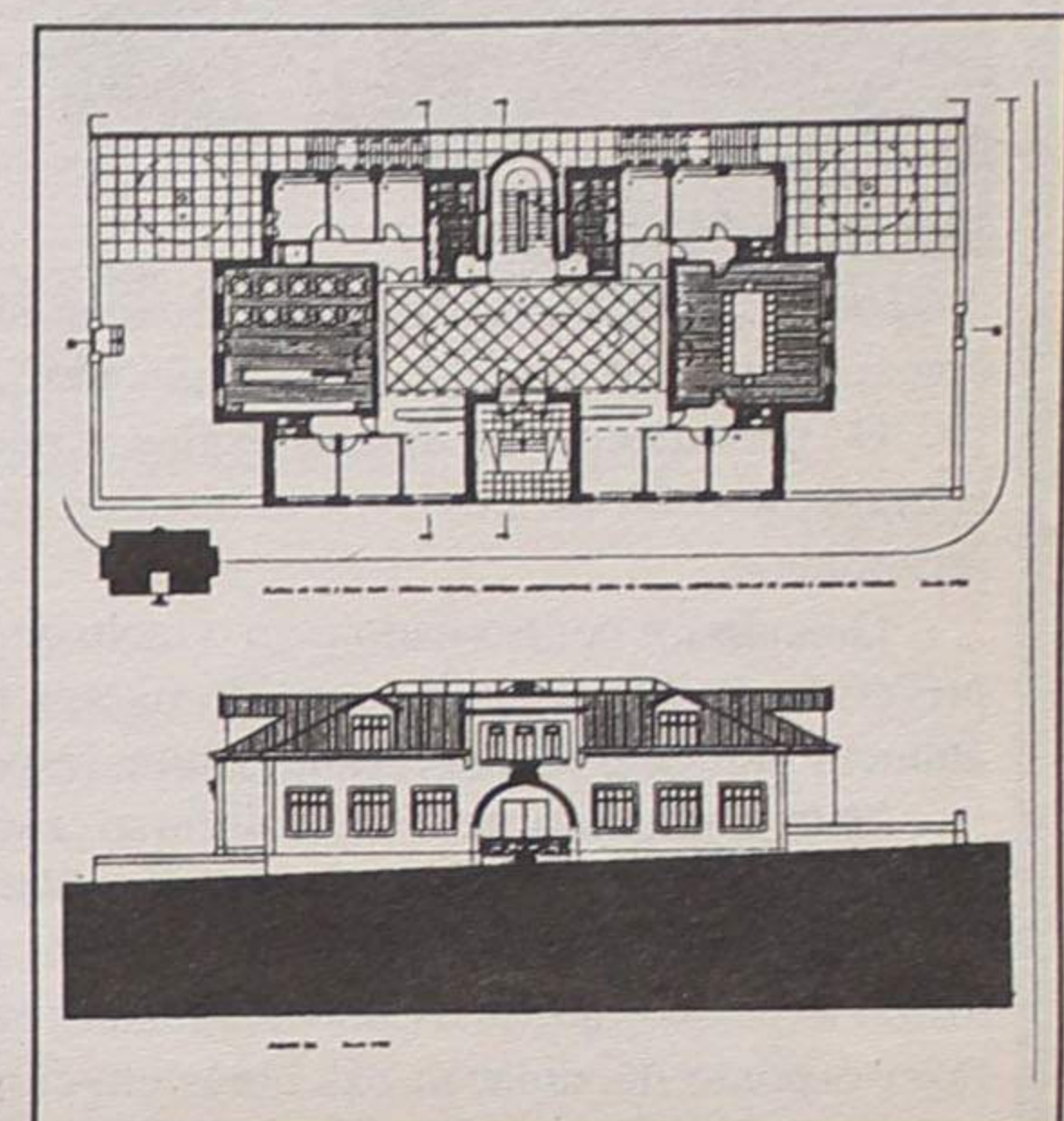
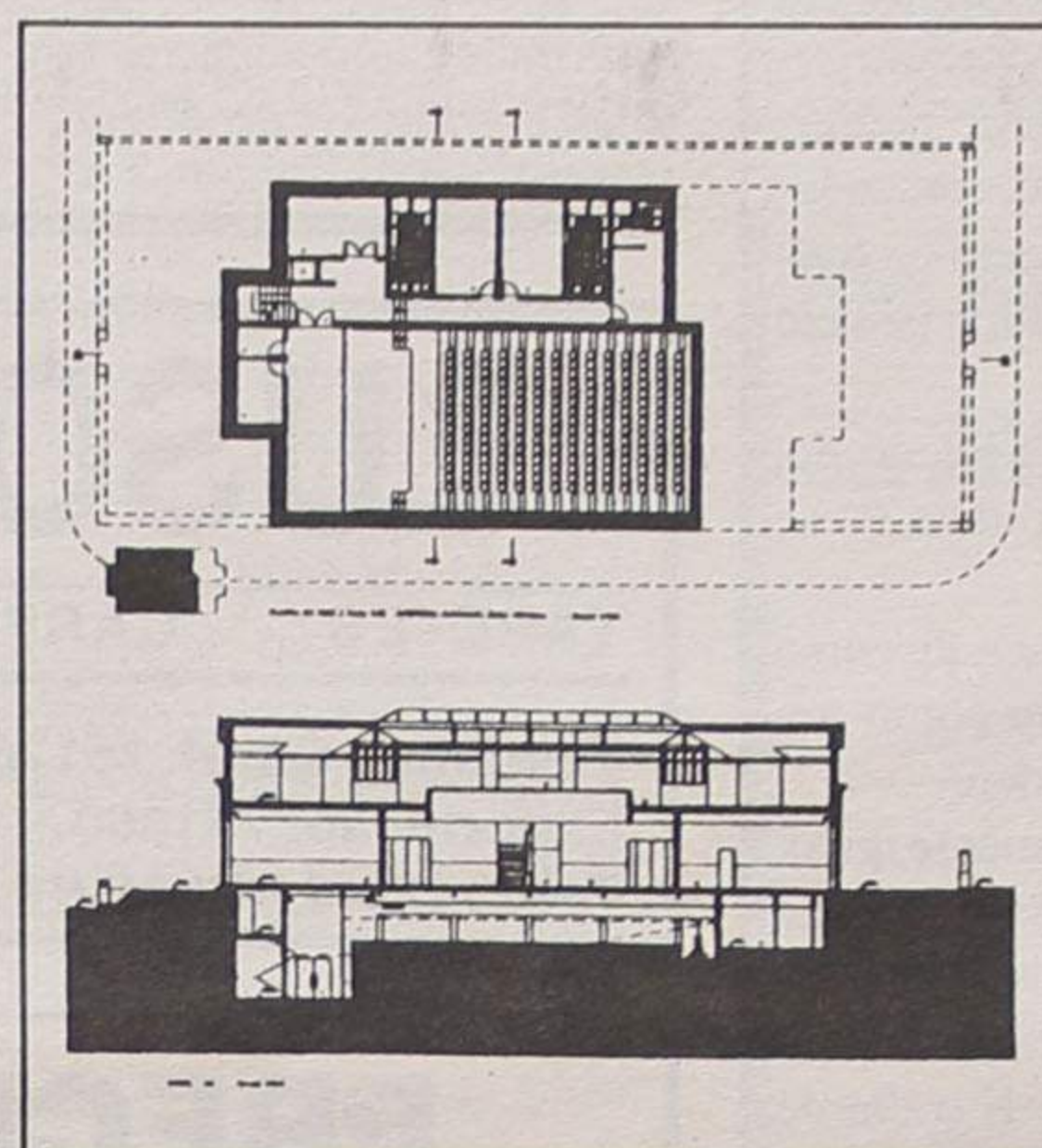
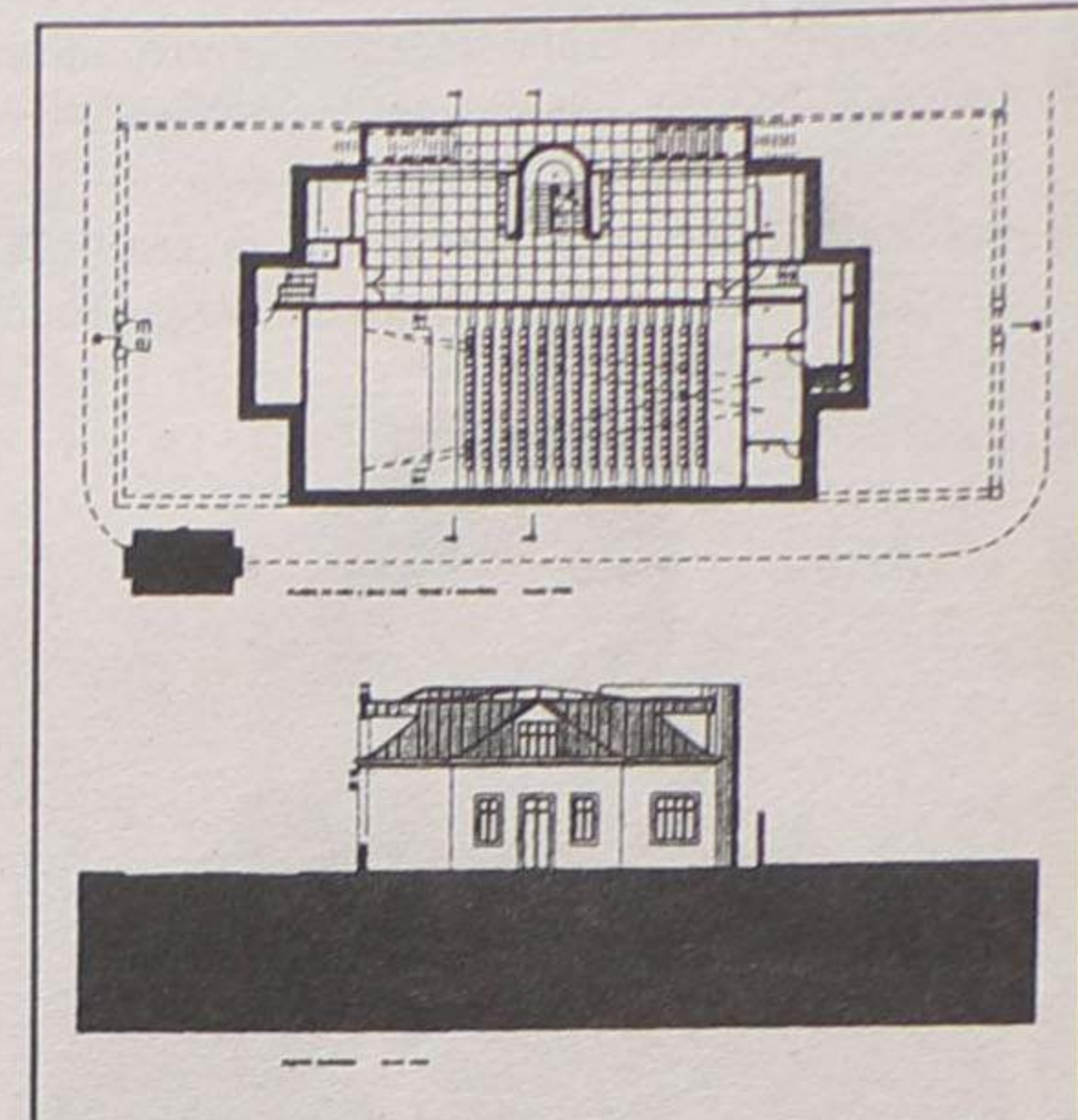
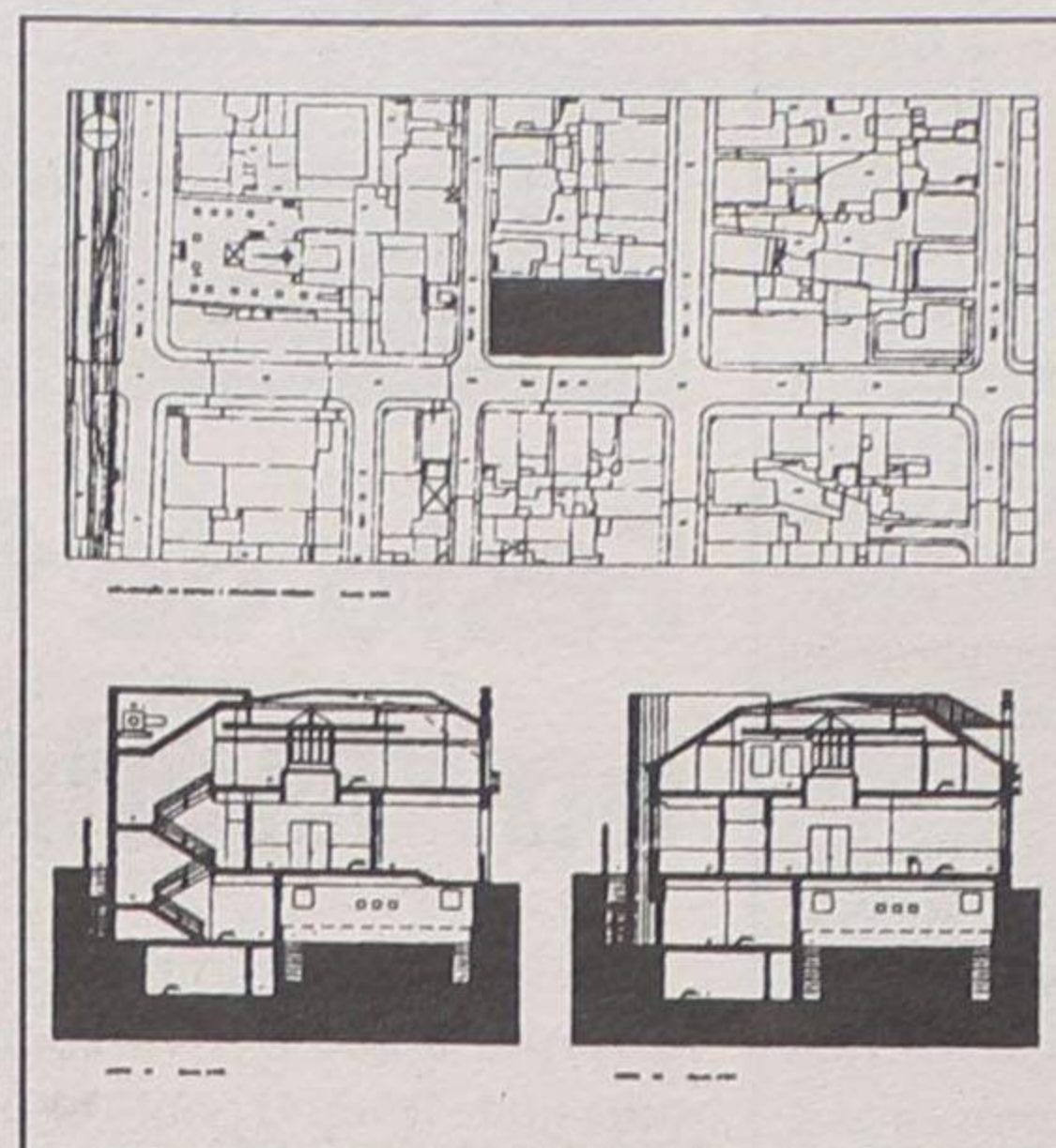

Espinho a ganhar o concurso, o que, no seu entender, constitui uma garantia de que esta obra irá ficar para a história.

O presidente da Câmara, não se esquecendo de que se aproximam as eleições autárquicas e, naturalmente, um ano de muitas obras, quis deixar um aviso: Estamos num ano em que existem muitas obras pelo país fora e, os construtores inventam desculpas para não as concretizar, dado o excesso de trabalho

que têm. Mas estou certo de que isso não acontecerá neste caso... O eng. Napoleão está interessado em ficar ligado a esta escola.

Entretanto, o sócio-gerente da Orgel, Napoleão Amorim, garantiu a «DE» que esta obra irá começar com a máxima brevidade. E acrescentou: temos todo o interesse em cumprir os prazos que estão estabelecidos.

Segundo o empresário, o historial da sua empresa, só

por si, um garante de que isso irá acontecer. E enumerou algumas das obras levadas a efeito pela Orgel, como a passagem inferior, o casino, a passagem superior da via férrea, piscinas municipais.

Napoleão Amorim considera esta obra extremamente delicada pelo facto de ter de se manter a fachada mas que acaba por constituir um desafio para a nossa empresa.

MP

Edifício BELAVISTA III

GRANJA (frente ao Hotel Solverde)

Pelo prazer de viver à beira mar...

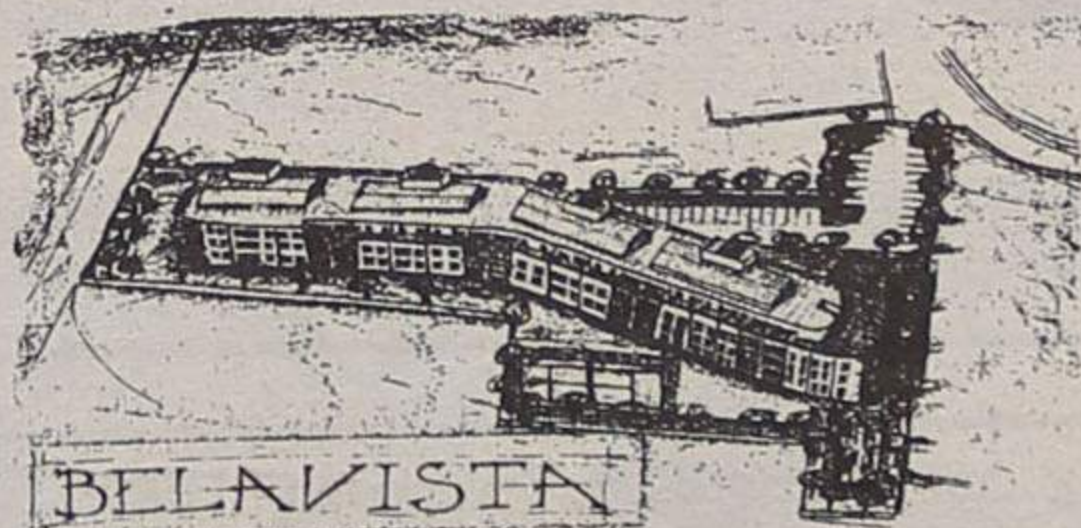

...porque a qualidade existe

T3 - T3 duplex - T4

Últimos p/ venda

Visite-nos, no andar modelo todos os dias das 10 às 20 h.

Fernando Oliveira T/ 7314994
Sociedade de Mediação Imobiliária, Lda.

Melhor audição significa uma vida melhor!

Testes Auditivos GRATUITOS

A Auricular um líder comprovado na saúde auditiva, tem o prazer de oferecer os seus serviços profissionais na seguinte farmácia.

Todas as Semanas **MAIS: Preços baixos no serviço de reparação a todas as marcas de aparelhos auditivos**

ESPINHO

Farmácia Higiene

Rua 19, N. 393, Espinho.

Todas as 2.ªs feiras das 09h30

PILHAS GRATUITAS

Traga este cupão consigo e receba uma embalagem de pilhas gratuitas

(Limitado a uma por cliente)

Rua Santa Catarina, 251 - 2º Sala 5, 4000 PORTO. Telef. 02 200 8986

AURICULAR

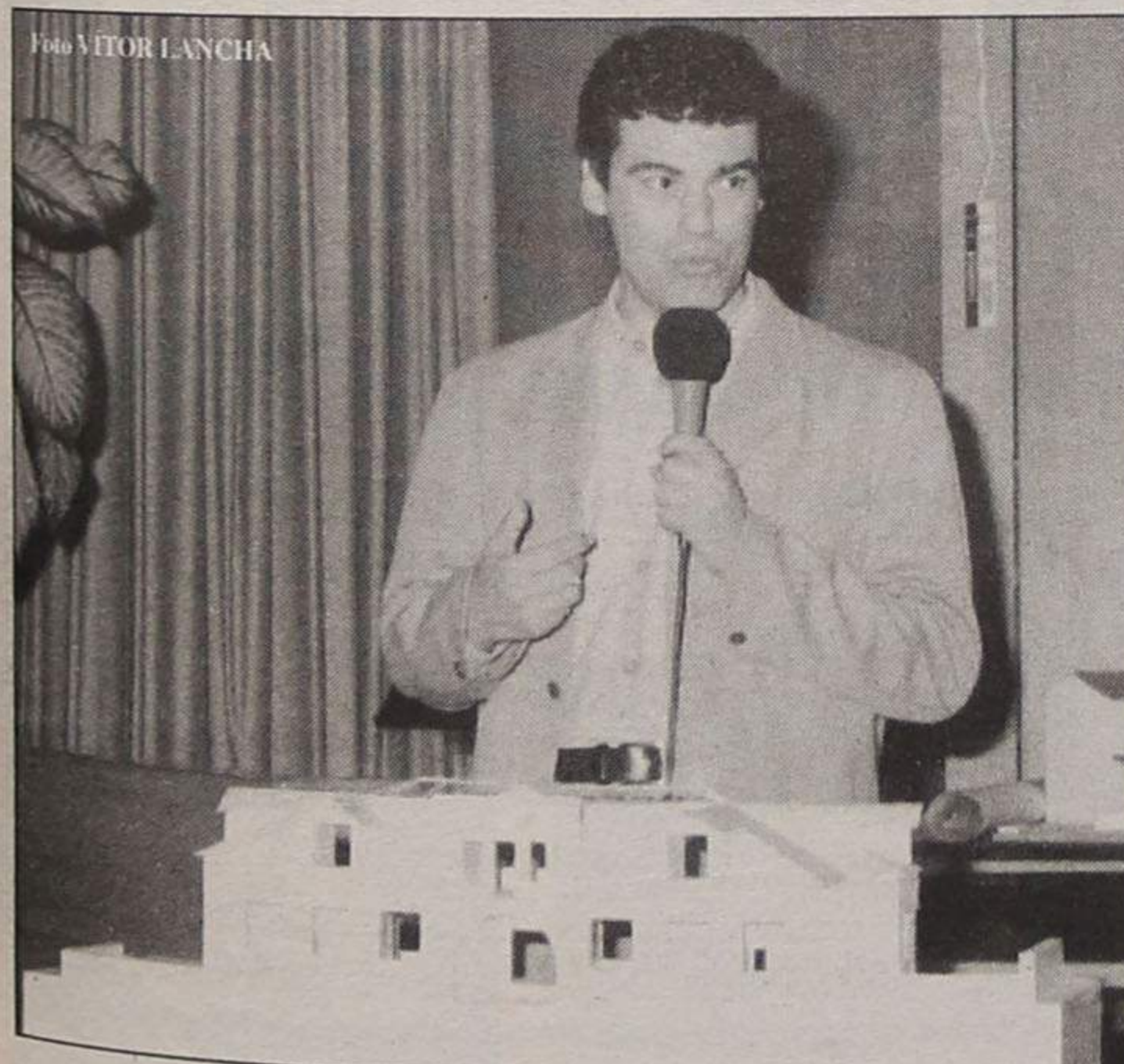

Recandidatura de José Mota adiada por mais uns dias...

“Ainda não sei porque ainda não pensei nisso. Ainda não tive tempo para parar e meditar” – disse-nos o presidente da Câmara, José Mota, quando o confrontamos com o facto de que já há sete dias deveria ter dito se se recandidatava ou não ao cargo que actualmente ocupa.

Para José Mota, “não tenho tido tempo devido à velocidade com que avançam os importantes processos em curso.



Muitas das vezes temos de pôr de lado aquilo que não é essencial para aproveitar aquilo que o é. Há coisas que se não forem aproveitadas no momento oportuno podem perder-se, nomeadamente, fun-

dos comunitários, do turismo... Se não tivermos tudo isto em conta, o nosso futuro pode ser complicado.”

O presidente da Câmara levanta a possibilidade de, agora com as férias, possa vir a amadurecer a ideia de se recandidatar.

Quando foi confrontado com o facto de o seu discurso proferido no dia da cidade ter sido interpretado como um anúncio indirecto da sua recandidatura, respondeu:

“Nos anos anteriores fiz um discurso exactamente igual, naturalmente, adaptado às circunstâncias. Foi estruturado da mesma forma. Limitei-me a não destoar dos anos anteriores e dizer às pessoas que estávamos a trabalhar e aproveitar para fazer o ponto da situação das obras em curso. E o dia da cidade é importante e deve servir para fazer uma reflexão sobre aquilo que fizemos de bem e de mal.”

José Mota promete que, brevemente direi o que penso sobre a minha recandidatura. “Tomarei atempadamente uma posição. Não estou a arranjar argumentos para não falar. Preciso de parar para pensar porque quando assumo um compromisso, como o fiz há quatro anos a esta parte, é para cumprir. Tenho a minha vida particular. Não vivo sozinho! Tenho filhos e netos; sou casado e por isso tenho de pensar na minha família.

Anunciarei a minha decisão antes de começar a campanha eleitoral. Não tenho nada contra quem se candidata porque qualquer cidadão tem o direito de o fazer. Acho importante que haja bons e vários candidatos, o que significa que estamos perante uma sociedade que evolui permanentemente e que não é estática.”



Festa de fim de ano na “Marinha nº2”

A Escola da Marinha nº2 encerrou o ano lectivo com uma linda festa. O ponto alto foi atingido com a entrega de diplomas e imposição de cartolas aos alunos do 4º ano.

De salientar que os alunos deste estabelecimento de ensino, durante o ano lectivo, nas aulas de música, criaram um hino para a sua escola e que foi apresentado na festa.

A minha Escola

Refrão { A minha escola da Marinha
Fica bem, fica bem perto do mar
É a minha segunda casa
Como gosto de cá andar

I
Quatro anos à aproveitar
É com muito que fazer
Português para estudar
E matemática p'ra resolver

Nas aulas tenho atenção
Deixo de lado a conversa
Com trabalho e aplicação
até aprendo defesa — (Refrão)

II
No recreio a conviver
elas filas a esperar
lá fora posso correr
Sem ser preciso empurrar
Até fim do dia regresso
E vejo televisões
elas claro que não esqueço
De preparar a lição — (Refrão)

LUSOTUFO

TAPETES CARPETES ALCATIFAS

Telefones Geral: 751760 Contabil.: 751894
Exportação: 751860 Encomendas: 751911
Telex: 22243 ROLAS P * Fax: 751164 CORTEGAÇA

RÁDIO GLOBO AZUL
...A PURA SEDUÇÃO DA RÁDIO
Rua 14, N.º 648, 3.º A - 4500 ESPINHO
Tel: 727216/7312303 - Fax 728470

PRECISA-SE MANOBRADOR

Empresa c/ sede em Vila Nova de Gaia pretende admitir **MANOBRADOR PARA ESCAVADORA GIRATÓRIA** (preferência todo o tipo de máquina) c/ experiência, para trabalhar na área do Grande Porto. Entrada imediata. Vencimento de acordo c/ experiência demonstrada.

Contactar:
(02) 753 70 90 das 9 às 12h30
e das 14 às 18 horas.

DR. ILÍDIO D'OLIVEIRA SANTOS
MÉDICO DENTISTA
ODONTOPEDIATRIA / Ortodontia Fixa / Prótese Fixa
Consultórios:
— Rua 16 (Esquina Rua 19), n.º 545-1.º Dt.º - Espinho - Telef. 722931
— Rua Júlio Dinis, 748 - 4.º Esq.º - Sala 413 - Porto - Telef. 6007175
Acordo com as entidades: ACASA; CGD; ADSE

CLÍNICA DE MEDICINA DENTÁRIA

Acordos com : PSP, ACASA, CGD, EDP, SAMS, PHILIPS

Dr. Jorge Pacheco

ORTOPANTOMOGRÁFIA, TELERRADIOGRÁFIA, IMPLANTOLOGIA,
ORTODONTIA (fixa e removível), PRÓTESE (fixa e removível)
Rua 8 n.º 381-1.º • 4500 ESPINHO • Telef. 722718

TIPOGRAFIA - OFFSET
MANUEL PEREIRA GOIS
R. ESCADAS DO COVELO - SILVALDE • 4500 ESPINHO
Telef. 02 - 7310378 • Fax 02 - 7310379

ASSISPEÇAS

José Manuel Santos Granja
COMÉRCIO DE COMPONENTES E EQUIPAMENTOS P/ ELECTRÓNICA
Desc. P/ Técnicos
Rua 26 N.º 655
4500 Espinho Tel./Fax 728897

ESPECIALIDADE EM CAFÉS
FÁBRICA DE TORREFAÇÃO PRÓPRIA
GRANDE SORTIDO DE BEBIDAS
NACIONAIS E ESTRANGEIRAS
CASA ALVES RIBEIRO
VALDEMAR NEVES ALVES RIBEIRO
RUA 19 N.º 294 - TEL. 720075 - APARTADO 128 - 4502 ESPINHO

CAPITEL Imobiliária
VENDE-SE
T2 - Usado - Boa área e acabamentos
T2 - C/ Novo - Sem uso - 15.500 c.
T3 - Usado - Excelentes áreas e acabamentos
T3 - Novo - Condomínio fechado - 19.500 c
T4 - Usado - Boa área e localização - 17.500 c.
Escritório - Rua 19 no Centro - 18.000 c.
ALUGA-SE
Lojas em Espinho c/ localização central
T1 em Esmoriz - Av. da Praia - 55 c.
PASSA-SE
Estabelecimentos em Espinho com rendas baixas e boas localizações
Telef.: 02 - 731 14 00 Lic.º AMI 734

"Para além das estrelas... o Amor"

José de Abreu

Com este título acaba de dar à estampa, em preciosa apresentação, mais um livro de poemas, o distinto sacerdote, Padre Rodrigo da Cunha, amarantino de rara sensibilidade e saber, que paroquia a freguesia de Santa Marinha, em Vila Nova de Gaia, ao agrado pleno das suas gentes que o estimam e veneram como um dos mais queridos servidores de Deus e da sua Igreja.

PARA ALÉM DAS ESTRELAS
O AMOR



RODRIGO DA CUNHA

Com uma vasta obra literária, sobretudo na área da poesia, Padre Rodrigo da Cunha dá-nos horas de prazer espiritual na leitura dos seus livros em poemas que nos deliciam e enternecem.

Com prefácio de D. Manuel da Silva Martins, também ele poeta ao serviço de Deus e da Sua palavra, o livro agora publicado reparte-se por mais de uma centena de poemas, qual deles o mais rico e harmonioso, a falar desse tema, inesgotável, que o Amor simboliza na vida quotidiana das criaturas e no seu caminhar ao encontro do infinito.

Ao folheá-lo, deslumbramo-nos com a riqueza do pensamento deste Homem singular que reparte o seu tempo entre assistência à sua paróquia e o querer muito às suas gentes, às Obras Sociais a que também preside, e à poesia que tanto o emociona a viver esse drama do nosso tempo que se consubstancia no desamor que se vê por todo o lado entre as criaturas de Deus que se vão afastando da Sua palavra: *amai-vos uns aos outros*. E nesse viver, a saudar a Vida e a exaltar o Amor, vamos ouvi-lo numa das suas belas composições:

O mal que nos engana

*Com tantas incertezas no caminho,
ninguém há que não pense num lugar
onde tranquilamente num cantinho,
saiba que só o amor pode chegar.*

E, no mesmo sentimento de ternura pela comunidade a

quem devota a sua paixão de irmão prestimoso e encaminhar as almas, ainda diz:

Não matem a Esperança

*Ninguém por causa alguma perca a esperança.
Ninguém apague a luz de quem procura.
Quando o fiel se parte na balança
Não mais do peso a gente está segura.*

N. da R.

O livro "Para além das estrelas, o amor", do Padre Rodrigo da Cunha, a que se refere na crónica supra o comendador José Abreu, nosso prezado colaborador, será apresentado no próximo dia 18, pelas 21h30, no Centro Paroquial de Santa Marinha, em Vila Nova de Gaia, em sessão a que presidirá o cónego prof. dr. Ângelo Alves. Os livros serão autografados pelo autor, sendo servido no final um Porto de Honra.

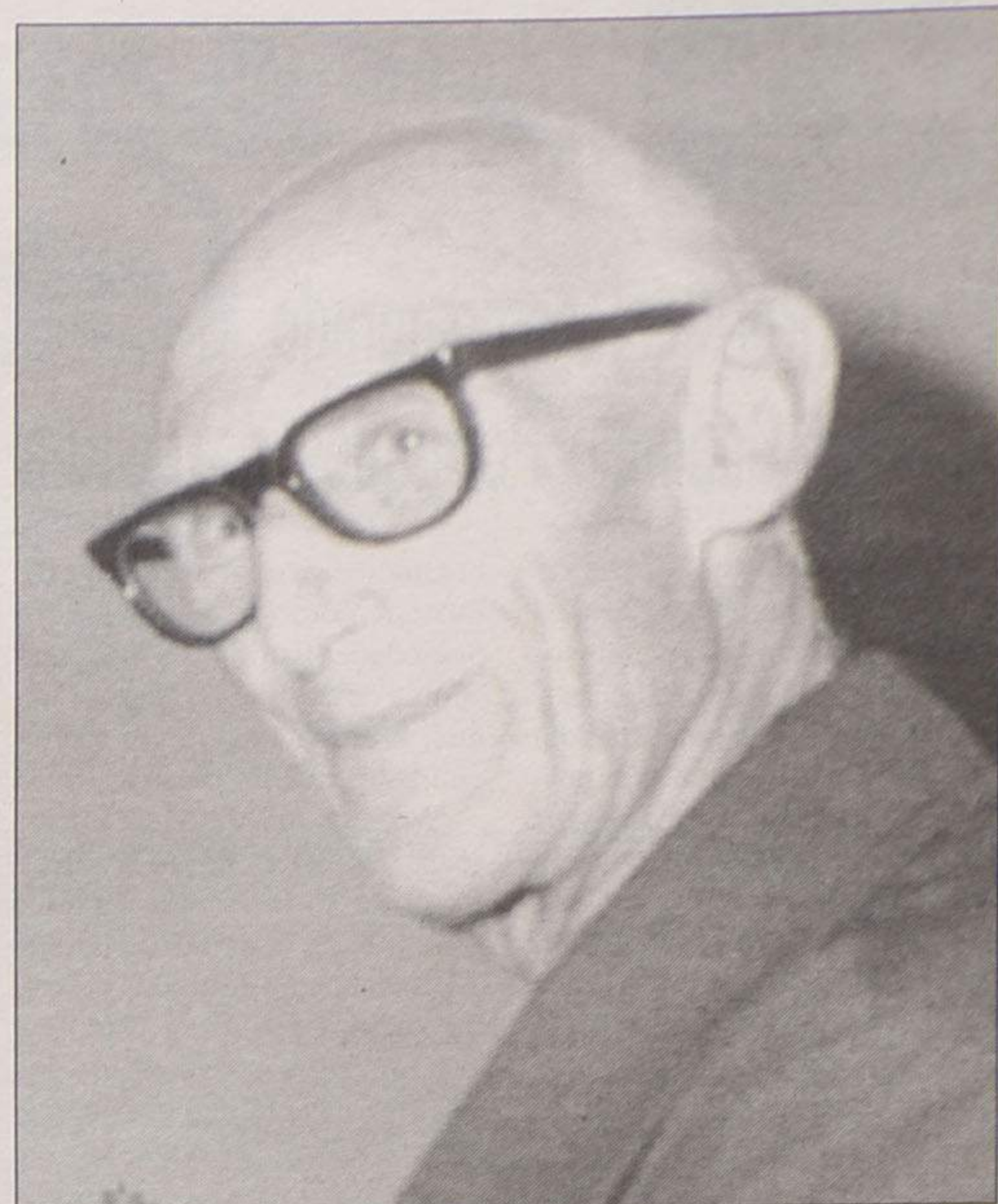

No retrato duma romântica

*Naquele engano d'alma ledo e cego
Que a Fortuna não deixa durar muito...*

Camões

Teu olhar triste (se o olhar não mente!)
parece estar fitando um sonho vão
que se vai desmanchando lentamente...

E a tristeza do olhar está dizendo
quanto deve sofrer teu coração
à medida que o sonho vai morrendo...

E esse sonho que tu trazes escondido
no fundo do teu peito, angustioso,
sei-o diz-mo esse olhar entristecido...

Vê lá se o sei: um príncipe encantado
tomava-te em seus braços, ansioso,
e beijava-te os olhos, enlevado...

Depois... depois, cansado d'esperar
o príncipe encantado que não vinha,
encheu-se de tristeza o teu olhar...

Teu grande coração, alma iludida,
perdeu aquela fé que outrora tinha
e começa a descer da própria vida...

Oh alma cismadora, oh alma triste,
o príncipe encantado que sonhavas,
por mais que tu o busques, não existe...

Sonhos d'amor, oh olhos que sonhais
Oh coração que em sonhos te embalavas,
São sonho, sonho vão... - e nada mais...

Manuel Laranjeira
(in "Poemas Dispersos")

23.ª edição dum grande acontecimento cultural

Festival de Música de Espinho decorrerá de 13 a 30 de Julho

De 13 a 30 do corrente vai decorrer em Espinho a 23.ª edição do Festival de Música 197, numa organização da respectiva Academia, Escola Profissional e Câmara Municipal. A coordenação geral é de Alexandre Santos e Manuel Cunha.

Remonta a 1964 a realização da primeira edição do Festival de Música, "correspondendo na época a um punhado de vontades de um grupo de espinhenses interessados na música e no desenvolvimento cultural da sua terra", materializando-se "esta difícil tarefa através da Aca-

demia de Música de Espinho que, desde 1961, sempre procurou prestigiar e a divulgação da cultura musical de qualidade."

Lê-se, ainda, no programa de apresentação do festival, que "promessas não cumpridas, dificuldades insuperáveis, incompreensões, são constantes que ano após ano se vão contrariando com determinação, vontade, força, imaginação e, claro, com alguns apoios tão importantes e imprescindíveis".

Consideram os responsáveis que "chegados à XXIII edição, após uma ou outra

interrupção, é possível afirmar que, se por um lado o Festival de Música de Espinho procura ainda uma certa afirmação em termos institucionais, por outro, vê reconhecida a sua importância por um público tão vasto quanto diversificado, que acorre aos concertos e às iniciativas do Festival".

O programa geral é o seguinte:

Dia 13 - Maria João (voz) e Mário Laginha (piano). **Dia 16** - Pedro Couto Soares (Recital de flautas de Bisel). **Dia 18** - Kroumata Percussion

Ensemble (Suécia). **Dia 19** - Maria José Falcão (Violoncelo) e Alexandre Rodrigues (Guitarra). **Dia 23** - Gerardo Ribeiro (Violino) e Orquestra de Câmara Musicare (Maestro Cesário Costa). **Dia 25** - Orquestra Clássica do Porto (Maestro Mark Stephenson) e Leopoldo Betancourt (Piano). **Dia 28** - José Oliveira Lopes (Barítono) e Fausto Neves (Piano). **Dia 30** - Iossif Grinman (Violino), Ryszard Woycicki (Viola), Gisela Neves (Violoncelo), Adriano Aguiar (Contrabaixo) e Fausto Neves (Piano).

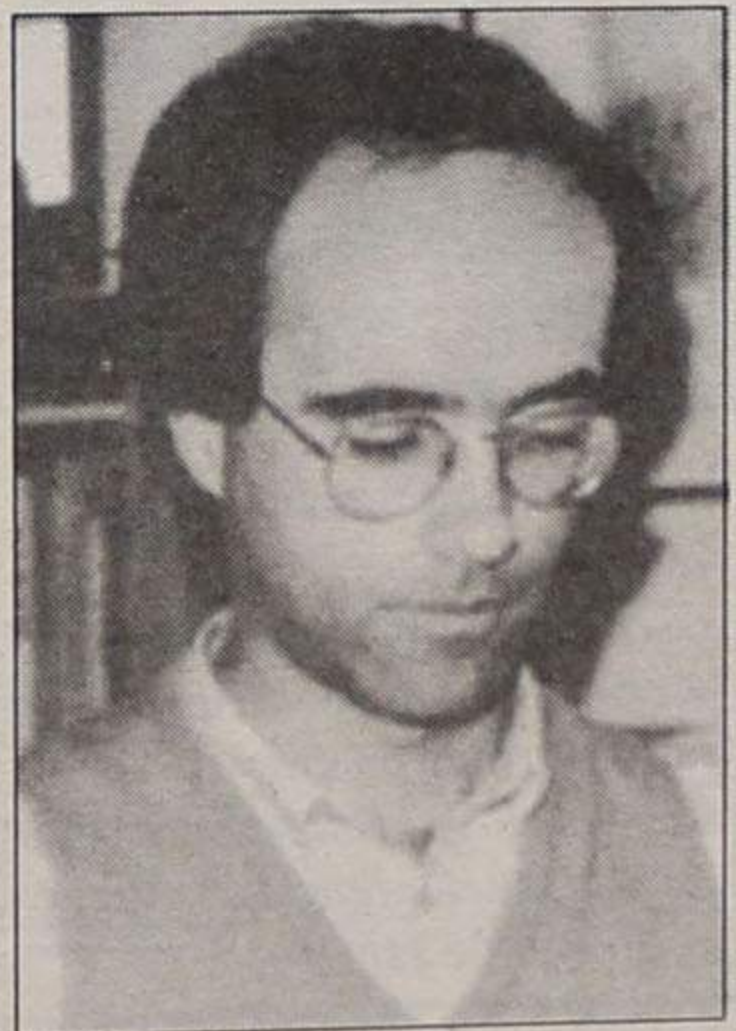



Aqui Brasil!

Por Dagmar Lourenço

Dia de Portugal comemorado no Real Gabinete Português de Leitura

No dia 10 de Junho, Dia de Portugal, de Camões e das Comunidades Portuguesas, os luso-brasileiros procuraram comemorar de forma condigna esta data tão importante para todos os portugueses e, em especial, para os nossos emigrantes radicados no Brasil.

Foi no Real Gabinete Português de Leitura, que teve lugar a sessão solene, onde, o secretário de Estado adjunto do ministro da Administração Interna português, dr. Luís Filipe Amado foi o principal orador. A sessão con-

tou, também, com a presença de ilustres, como o presidente da Sociedade Histórica da Independência de Portugal, general Manuel Freire Barata, entre outras entidades luso-brasileiras.

Após os discursos da praxe, realizou-se um concerto pelo Coral da Universidade Federal Fluminense, com música antiga e a declamação de alguns versos da obra de Luís Vaz de Camões, "Os Lusíadas" e trechos do livro "A Mensagem", de Fernando Pessoa, na voz do actor da televisão, Cláudio Marzo.



A sessão solene no Real Gabinete Português de Leitura



O secretário de Estado adjunto do ministro da Administração Interna, Luís Amado, condecorou dois militares

"Guerra Junqueiro" ganhou Taça de futebol de salão

Os rapazes do Grupo Folclórico Guerra Junqueiro, da Casa de Trás-os-Montes, conquistou o primeiro lugar no campeonato de futebol de salão, promovido entre os grupos folclóricos das casas regionais portuguesas sediadas no

Rio de Janeiro.

No passado dia 8, em pleno almoço na sua casa regional, que aquele grupo, com a taça em mãos, chegou eufórico, fazendo um barulho ensurdecedor, promovendo uma algazarra sádica, própria da juventude.



Secretário de Estado adjunto visita Hospital de Santa Maria

No dia 11 de Junho passado, um dia depois de ter participado na sessão solene comemorativa

mento Intensivo, a Unidade Coronariana, CTI de Neurocirurgia, Centro Cirúrgico, labo-



Artur dos Santos Pereira, Luís Amado e Carlos Alberto Rodrigues

do Dia de Portugal, realizada no Real Gabinete Português de Leitura, o secretário de Estado adjunto da Administração Interna, Luís Amado, com o seu "braço-direito", Carlos Alberto Veloso Brito, e com o cônsul geral de

ratórios de análises clínicas, Centro de Transfusão e Aférese, Serviço de Hemoterapia e todo o moderno hospital Santa Maria.

Os visitantes impressionaram-se com todo o "staff" daquela unidade hospitalar, que tem

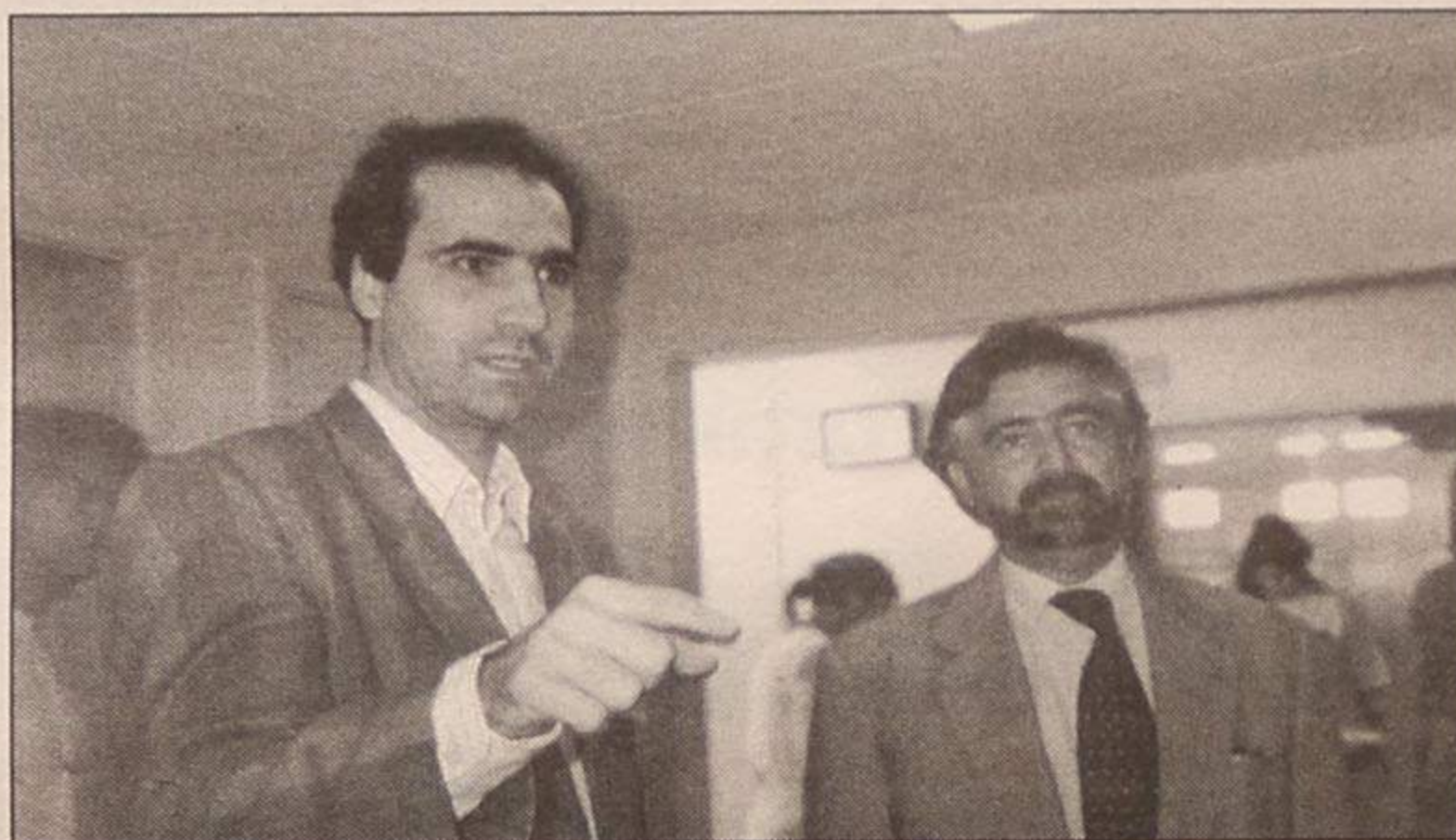

Um dos médicos explica o funcionamento do CTI ao membro do Governo português

Portugal no Rio de Janeiro, Carlos Manuel Durrant Pais, visitaram as instalações da Real e Benemerita Sociedade Portuguesa de Beneficência do Rio de Janeiro.

O presidente daquela instituição, Carlos Alberto Rodrigues, acompanhado pelos direc-

tor, mostrou aos ilustres visitantes, o equipamento que dispõem, ou seja, todos os aparelhos de exames cardiológicos que são a "última palavra" em tecnologia, a ressonância magnética, a tomografia computorizada, a Unidade de Trata-

cerca de 160 médicos, 600 leitos e todo o equipamento e aparelhagem do mais moderno que existe em toda a América do Sul. Esta instituição foi fundada por portugueses em 17 de Maio de 1840 e hoje, é comandada por luso-descendentes, conservando, no entanto, todas as tradições,



aliadas, naturalmente, a toda a modernidade. A marca dos portugueses é a benemerência, fraternidade e caridade, bem patente e perpetuada nestes 157 anos de existência da Benemerência Portuguesa do Rio de Janeiro.

aliadas, naturalmente, a toda a modernidade.

A marca dos portugueses é a benemerência, fraternidade e caridade, bem patente e perpetuada nestes 157 anos de existência da Benemerência Portuguesa do Rio de Janeiro.

Um espinhense de grande valor

O dr. José Gomes da Silva, nasceu na cidade de Espinho e, há muitos anos, ocupa um lugar de destaque na comunidade luso-brasileira da cidade do Rio de Janeiro. Ele é o actual provedor da Irmandade da Candelária, uma das mais imponentes e impor-

comunidade estando à frente de tão majestosa instituição.

No entanto, Gomes da Silva nunca se esquece de falar de sua terra, da qual tem imenso orgulho. É, segundo ele, uma das mais belas cidades de Portugal, com as suas lindíssimas praias e

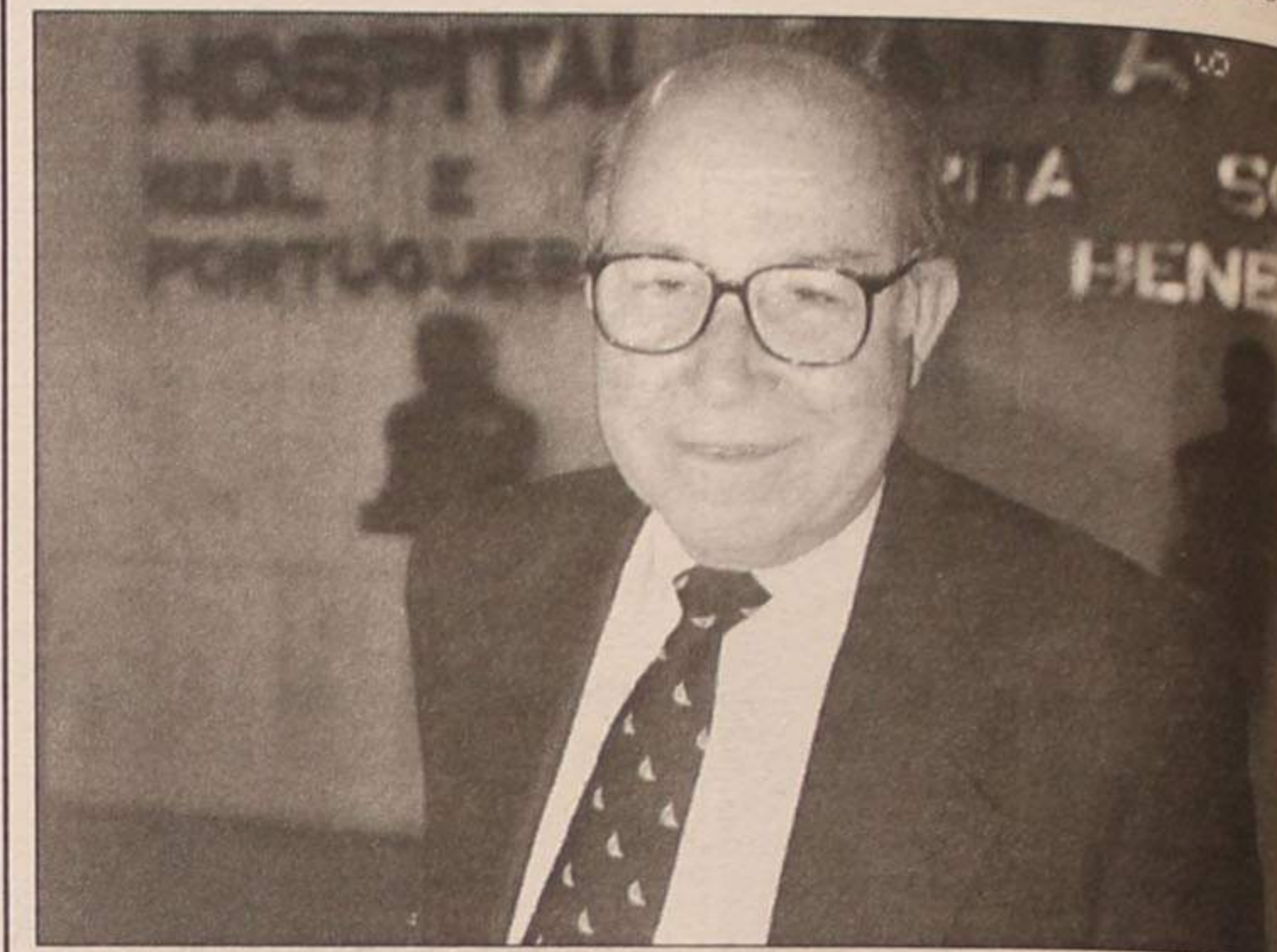

tantes igrejas da Cidade Maravilhosa.

José Gomes da Silva dedica a sua vida à função que ocupa, que não é remunerada. Porém, dá-lhe imensa satisfação servir a

um centro turístico tão procurado.

Ele é leitor assíduo do «Defesa de Espinho» e compara-o, de forma muito simpática, ao «Time» de Nova Iorque.

Casa de Portugal completa 69 anos de vida

Para comemorar os 69 anos da sua fundação, a Casa de Portugal convidou amigos e personalidades luso-brasileiras, para a sessão solene que teve lugar no seu salão nobre no passado dia 13 de Junho.

O presidente daquela colectividade, Carlos Eurico Soares Félix sublinhou o facto de **há 69 anos, um grupo de abnegados, nascidos em Portugal, apresentou aquela que era a vontade de todos: a reunião, numa instituição, das várias "sociedades" portuguesas e regionais que existiam no Rio de Janeiro.**

No entanto, o destaque da noite foi para o discurso proferido pelo dr. Pietro Novellino, professor titular do departamento de cirurgia geral da UEIRO, que, de entre outras palavras se

destacam as seguintes:

Desde o início dos seus serviços, desde o momento em que foi criado um posto médico para atendimento aos menos afortunados, têm sido cuidados com carinho e dedicação todos quantos nos procuram.

Depois, seguiu-se uma bonita confraternização, com um fino "cocktail".



Pietro Novellino, foi o destaque dos discursos da noite



O secretário de Estado adjunto do ministro da Administração Interna, Luís Amado, e o cônsul geral de Portugal no Rio de Janeiro, Carlos Pais

Arraial Minhoto do Lions - um sucesso esperado!

O passado sábado, dia 5, foi um dia muito especial para os casais Lions que o integram o prestigiado clube de serviço à comunidade. Tratava-se do 20.º Arraial Minhoto - tantos quan-

tos os anos de existência do Lions Clube de Espinho - sempre realizado na Quinta dos Bons Amigos, em Esmojães, de que é proprietário o cidadão Joaquim Tavares, conhecido e esti-

mado empresário e industrial.

O "Amigo" S. Pedro deu uma ajuda e a noite não podia ter sido mais propícia para o convívio de mais de 500 pessoas que, a partir da

tarde, acorreram àquele local.

As sardinhas assadas estavam divinas e o caldo verde trouxe-nos à memória os tempos da nossa meninice.

Para os mais valentes,

houve rojões e saborosa sobremesa, regada com o melhor dos vinhos que só Portugal produz - o Vinho do Porto! Houve alegria a rodos, houve confraternização, houve bailarico e, aci-

ma de tudo, houve a certeza de que o lucro apurado reverte inteiramente para Obras de Bem-Fazer!

Que Deus ajude os Lions a ajudar quem deles tanto precisa!



Foto VÍTOR LANCHÁ



Foto VÍTOR LANCHÁ

INSTITUTO SUPERIOR DE PAÇOS DE BRANDÃO

Reconhecido pelas Portarias 1119/91
de 29 de Outubro e 1236/93 de 2 de Dezembro

BACHARELADOS

- Relações Públicas e Publicidade
- Línguas e Secretariado
- Gestão e Contabilidade (Auditoria - Informática - Empresarial)
- Relações Internacionais
- Engenharia Química Industrial

CESE'S - LICENCIATURAS

- Gestão e Contabilidade
- Relações Públicas e Internacionais

SEDE E NOVAS INSTALAÇÕES:

Avenida Escolar - 4535 PAÇOS DE BRANDÃO
Telefones (02) 7449277 - 7451005 - Fax (02) 7451009

ESPINHO à moda do "chef"

No próximo dia 11 de Julho, será inaugurado sob nova gerência, o restaurante "A OSTRÁ", com aprazíveis instalações e **Música ao Vivo**, a funcionar das 9 horas da manhã até às 02 horas da madrugada.

Proporcionaremos a V. Exas. um óptimo Serviço de Restaurante, Garrafeira de qualidade, Serviço de Snack-Bar e onde poderá apreciar as nossas especialidades em Marisco, Peixe Fresco e Grill.

A OSTRÁ

- RESTAURANTE
- MARISQUEIRA
- SNACK-BAR

AVENIDA N.º 8, 672 • 4500 ESPINHO
Telef. 72 66 85 - Fax 489 12 04

António Catarino satisfeito com o que

Entrevista de
Manuel Proença

O presidente da Junta de Freguesia de Espinho, António Catarino, em entrevista a «DE», revelou que se irá recandidatar ao cargo que ocupa naquela autarquia e que o convite já lhe foi formulado pelo Partido Social Democrata.

Em jeito de balanço, António Catarino considera cumpridas as promessas que fez aos seus eleitores durante a campanha eleitoral, faltando, apenas, a implantação de um Centro de Convívio, que tem estado "embargado" devido à grande falta de espaço com que aquela autarquia se debate.

Para o presidente da Junta de Freguesia de Espinho, e para que esta preste um bom serviço aos cidadãos, é fundamental que lhe sejam atribuídas mais competências, coisa que não tem acontecido.

O autarca revelou-nos, também, um atropelo que foi cometido contra uma propriedade de sua Junta de Freguesia, na construção do novo Centro de Saúde. Aquela infraestrutura está sobre um terreno, com cerca de 1800 metros quadrados, que são da Junta, sem que tenha sido solicitada qualquer autorização. Porém, como se trata de uma obra de interesse público e que irá servir a população, não quisemos criar quaisquer dificuldades. Mas não vamos deixar ficar as coisas como estão! Vamos conversar porque não podemos ficar prejudicados... E a legalização daquela infraestrutura depende do nossosim...

Segundo António Catarino, dentro daquilo que estava programado no programa eleitoral apenas ficou por cumprir um dos objectivos: o Centro de Convívio. Temos estado limitados pela grande dificuldade em encontrar um espaço para o construir porque queremos edificá-lo no centro da freguesia. Tudo o resto foi cumprido, até a construção da nova sede que deu o pontapé de saída com a assinatura do acto de consignação da obra de remodelação da ex-escola da Rua 23. Ficamos a aguardar a sua construção. A Praça de Touros também já teve uma solução e deverá estar pronta no final de Setembro.



António Catarino põe de fora a possibilidade de a sua junta comprar o edifício para instalar o Centro de Convívio, devido às elevadas verbas que são exigidas no centro da cidade, recusando a hipótese de o colocar nos extremos ou fora do concelho.

Acha que o balanço do seu mandato é positivo?

Um balanço de um mandato nunca pode ser positivo. Bom era que tivéssemos conseguido tudo aquilo que pretendíamos, independentemente do programa ser cumprido ou não. Há sempre muitas coisas e muitos problemas que surgem com o dia-a-dia.

É difícil gerir o dia-a-dia da Junta?

Na minha opinião, não é difícil gerir uma junta de freguesia. Se nos dessem competências, julgo que seria bem mais fácil. A minha junta não se gere com uma perna às costas! A junta de freguesia acaba por ser um centro de informação, onde toda a gente se desloca para obter esclarecimentos. Na última sexta-feira



apareceram aqui mais de 50 pessoas para obterem informações sobre o rendimento mínimo, quando nós não temos nada a ver com isso.

Que receitas tem a Junta de Espinho?*

Tem aquelas que provêm da publicidade, as verbas que vêm directamente do Fundo de Equilíbrio Financeiro (por transferência de

competências) e uma importância que é dada pela Câmara (cerca de 13.000 contos, não fosse a publicidade, não nos dava para pagar os salários aos funcionários). Temos que pagar os salários aos funcionários da Junta e as senhas de presença aos membros da Assembleia de Freguesia. O dinheiro dos vidrões dá para pagar as despesas que temos com a recolha do lixo

"As competências são ferradinhos"

Como se tem portado a actual Câmara? É como as anteriores. As competências são "ferradinhos". Quando falamos em trans



rência de competências, muitas das vezes as pessoas interpretam-nas como obras, como caso da remodelação da Tourada, estrada grande vulto. Nada disso!

Acha que a Junta de Espinho teve um passivo nos processos da Tourada e da escola da Rua 23?

Não. No caso da Tourada, a Junta recorreu

**MORADIAS
DA VALADA**

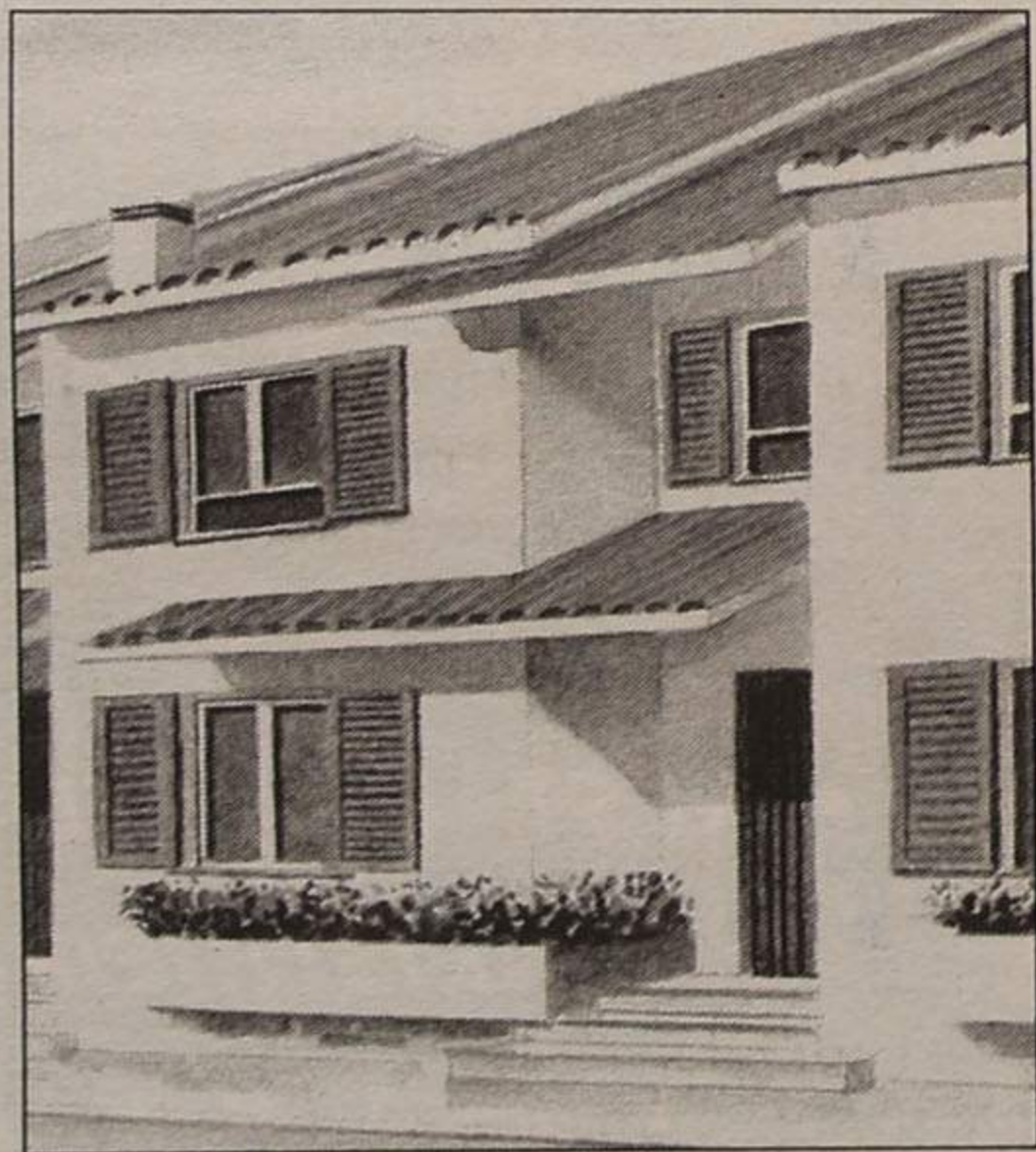

NA ESTRADA FEIRA-LAMAS
EM FRENTE À UCAFEL

Reserve a sua
COM:
CAVE ★ RÉS-DO-CHÃO ★ 1º ANDAR

ACABAMENTOS EXCELENTES
(FORNECEMOS GARANTIA BANCÁRIA)

PREÇO: AGRADÁVEL \$ SURPRESA

PROMOTOR:  SUBERCOR

GESTÃO E COMERCIALIZAÇÃO:  CGR

☎ 056.37 48 83 ★ 02.745 37 03

VENDE-SE

Contacte: 745 74 61

- **ESPINHO:**
T2 e T3 - Bom preço (Junto ao Liceu).
 - **GRIJÓ:**
T2 + 1 - Bem localizado no centro de Grijó.
MORADIA de 3 frentes (fase de acabamento) c/ terreno - N/ exclusivo.
MORADIA de 3 frentes (nova), 3 pisos, jardim. C/ acabamentos de 1.ª qualidade.
 - **CARVALHOS:**
ANDAR/MORADIA (bom estado). C/ 3 quartos, sala c/ lareira e lugar de garagem. Preço: 15.000 contos.
LOTE TERRENO p/ construção de moradia de 3 f. c/ projecto aprovado e licenças pagas. Preço: 7.700 contos - N/ exclusivo.
 - **CANIDELO:**
T4 USADO (Junto ao campo futebol). C/ 120 m². Preço: 16.000 contos. N/ exclusivo.
- Lotes p/ moradias c/ e s/ projecto, desde 4.500 c. em várias zonas

...foi realizado

importância que...
 ca de 13.000 contos...
 não nos dava para...
 lários aos funcion...
 a e as senhas de...
 assembleia de Fre...
 es dá para pagar...
 m a recolha do...

... todos os meios que dispunha para que aquele espaço fosse aproveitado. Quando não temos a possibilidade de fazer aquilo que queremos pelos nossos meios, temos de o conseguir de forma indirecta, como foram estes dois exemplos. A Tourada foi um bom negócio. A Câmara gerirá aquele espaço durante cinco anos, após o que voltará para a administração da Junta. São seis mil contos que entrarão nos cofres da Junta. A sede da Junta já se vem a arrastar desde 1980. a Junta de Espinho bateu o pé, e desde 1980, a Junta de Espinho bateu o pé, e não na provou que aquele espaço era seu, e não na Câmara, e que não se tratava de um monumento (escola Conde Ferreira), como muitos aprego-

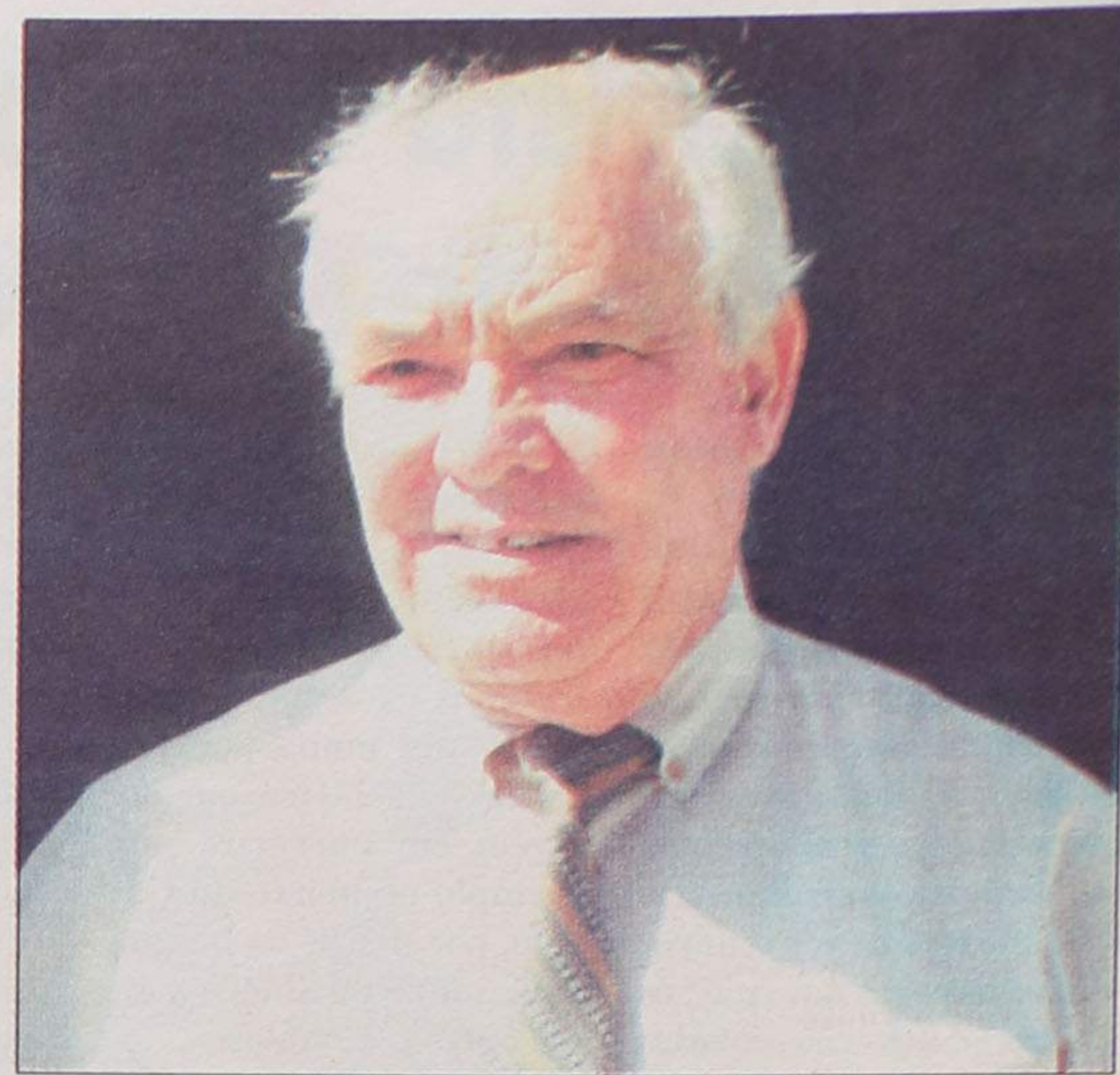

"Funcionamento da ETAR é urgente"

Quais são os problemas mais preocupantes da freguesia?

Tem de entrar em funcionamento, urgentemente, a ETAR; resolver o problema da estação elevatória que está próximo do pavilhão do

(Continua na pág. seguinte)

aquele que, na realidade, iremos prestar.

Não senti que a Câmara assumiu o protagonismo da reconstrução da escola da Rua 23?

Não. Fiquei muito satisfeito com a forma como o presidente da Câmara procedeu. Foi ele que gastou o dinheiro. O presidente falou na Junta e tudo aquilo que deveria ter falado. Por isso não senti que tivéssemos sido postos à margem deste processo!

O espaço que irá ser criado é o ideal?

Se aquele espaço fosse apenas para a Junta, seria o ideal. Mas não é. Vai lá estar o Turismo...

Será administrado pela Junta?

O presidente da Câmara assim o disse, perante a comunicação social.

Vai conseguir entender-se com todas as colectividades de Espinho?

Uma delas já me abordou no sentido de lhe ser disponibilizado um espaço e eu já a preveni de que não poderá ser. Temos três gabinetes para ceder, o que não dará para distribuir pelas 20 colectividades da freguesia. Que não se pense que um auditório daqueles será para ensaios diários! Será para espectáculos. A sala de exposições vamos procurar rentabilizá-la durante o ano. Compreendo as necessidades das colectividades, mas não podemos dar aquilo que não temos. Isso, no entanto, está dentro das nossas preocupações e vamos procurar encontrar uma solução. Já temos um espaço idealizado, propriedade da Junta, mas com coisas da Câmara implantadas — e mais não quis avançar.

Que apoio têm dado às colectividades?

Como não temos estruturas de pessoal para realizar alguns eventos, financiamos as instituições ou colectividades que estão vocacionadas para o fazer, como por exemplo, a Banda de Música, concursos de kayaks, andebol de praia, concertos nas escolas que este ano contou com a participação do maestro António Vitorino de Almeida, o circo para as crianças, entre muitos outros exemplos. Temos dado aquilo que podemos. Temos procura-

do servir as pessoas.

E citou alguns exemplos de realizações iniciadas por aquela autarquia, como a iniciação de música nas escolas da freguesia — facto que o deixou muito magoado com a Câmara porque fez a festa dos 10 anos e não se lembrou da Junta; a ginástica nas escolas e o combate à cárie dentária...

O presidente da Junta refere também o apoio que a sua freguesia tem dado ao Hospital de Espinho: ainda há bem pouco tempo demos cerca de 1900 contos para a compra de um aparelho. Agora vamos dar mais de 500 contos.



aram. Nunca houve abertura dos presidentes de câmara, mesmo daqueles que foram do meu partido. A Câmara não me deixava fazer nada, a não ser que aquele edifício fosse aproveitado. Em Espinho não há nenhuma estrutura que seja considerada monumento nacional, nem de interesse concelhio. Isto até há um ano a esta parte. A solução que preconizávamos para a sede da Junta, era a construção de um imóvel sem que fosse gasto um tostão do erário público. Com esta solução enveredada, irão ser gastos, no mínimo, cerca de 200 mil contos dos contribuintes. Mas não tivemos alternativa. De outra forma, nada faríamos! Mas a culpa não é deste presidente da Câmara! Já vem de alguns anos a esta parte... Penso que, com outra solução poderíamos dar mais apoio às colectividades do que



Foto ARQUIVO

A Escola da Rua 23 será a nova sede da Junta

SALVÉ 13 - 07 - 97

André Paulo Malheiro



Na passagem do teu 7.º aniversário, teu pai, avós paternos, bisavós e tia Alice, desejam-te as maiores felicidades.

Estes são os votos destes familiares que muito te querem.



TUCHA®

TUCHA-MALHAS E CONFECÇÕES, LDA., levou a efeito mais uma sessão fotográfica para apresentação do seu Catálogo de moda referente à Estação Primavera/Verão 98. Esta realizou-se pela primeira vez na n/ cidade, no Parque João de Deus.

TUCHA®

Uma marca para criança, 100% portuguesa, de prestígio internacional.

À venda em todo o País nas casas da especialidade.

Fábrica e Escritório:
 Silvaldinho - Silvalde - Apt. 136 - 4502 Espinho Codex
 Telef.: (02) 72 63 13 / 731 25 33 • Fax (02) 72 75 07

A entrevista com o presidente da Junta de Freguesia de Espinho

(Continuado da pág. anterior)

Sporting de Espinho, que está ultrapassadíssima; a passagem do caminho de ferro, mas garanto que isso não irá cair no esquecimento porque vou estar sempre atento; a praia e o passeio à beira-mar; iluminação que terá de ser renovada; os buracos nas ruas; os cartazes que são colados no subterrâneo; as entradas para a freguesia que estão em péssimo estado; o combate à pobreza, entre outros.

Reconhece que as outras freguesias do nosso conce-

lho têm mais dificuldade no que concerne ao índice de pobreza?

Têm menos dificuldades porque dispõem de muitos terrenos para construção. Nós temos muita pobreza visível. Aquelas pessoas que vivem em barracos, por exemplo no bairro do Galego, por detrás da bomba de gasolina da Shell e muitos outros exemplos.

Quais são as situações mais gritantes da freguesia?

A pobreza encoberta. Por isso, uma das mais volumosas transferências de verbas da nossa Junta destina-se à obra social da Igreja.

Tem havido cooperação e vontade entre a Câmara e a Junta de Espinho?

A minha relação com a Câmara tem sido excepcional, o que não quer dizer que esteja satisfeito. Mas este pensamento julgo que é partilhado pelos meus co-

legas das restantes freguesias do nosso concelho. Apenas não estou de acordo em relação às transferências de competências.

Com a concretização dos dois grandes objectivos (Tourada e escola da 23) o papel da Junta de Espinho "morreu"?

Nem pensar! O centro de convívio é para pôr a funcionar - neste ou no próximo mandato, se os espinhenses assim o entenderem.

Vai candidatar-se a mais um mandato?

Já fui convidado pelo Partido Social Democrata e aceitei. Se não fosse pelo meu partido eu nunca me candidataria às eleições.

vas são necessárias. A oposição tem-no feito desde o início. Mas a oposição tem sido mais levada a peito contra a própria Câmara, pelo partido que tem a maioria na edilidade, o PS. A nossa Junta está unida.

Como é o seu relacionamento com os restantes presidentes de junta?

É ótimo. Procuramos reunir todos os meses, para tentar "juntar armas", mas nem sempre conseguimos.

Acha que os cinco votos que as juntas têm dentro da Assembleia Municipal têm muita força?

Sempre que está em jogo um interesse de uma freguesia, o voto de cada um dos presidentes de jun-

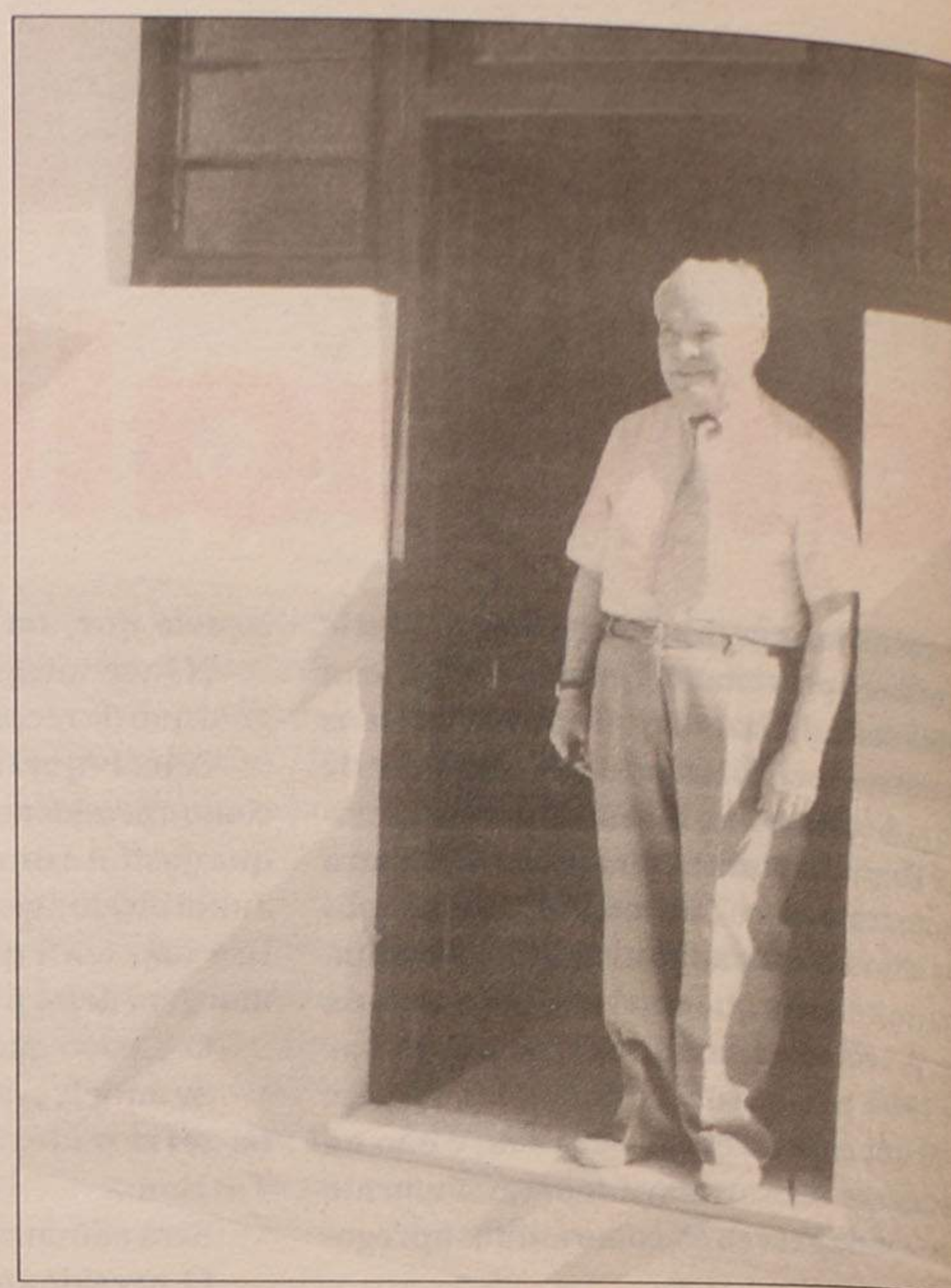

partido ao trabalho que tem desenvolvido na Junta de Freguesia de Espinho?

Julgo que não tem quaisquer reparos a fazer. O nosso programa foi cumprido quase a 100 por cento.

Qual o maior desejo para um novo mandato?

Espero que corra com a dignidade que tem sido pautado até este momento. Espero, no caso de vencer as eleições, cumprir todo o programa que irei apresentar ao eleitorado.

E se perder?

Não penso que abandonarei o barco! Assumirei todas as minhas responsabilidades e farei oposição na Junta.

Semanário Registado na Direcção-Geral de Comunicação Social sob o nº 41/37

DEFESA DE ESPINHO

Fundado em 27/Março/1932

DIRECTOR
ALVARO GRAÇA
PROPRIEDADE
EMPES - EMPRESA DE PUBLICIDADE DE ESPINHO, LDA.

Matriculada na Conservatória do Registo Comercial de Espinho sob o nº 59, folhas 30 do livro C-1

Capital Social 1.040.000\$00
REDAÇÃO E SERVIÇOS ADMINISTRATIVOS
Rua 26, Nº 601 - 2º Esq.
Apartado, 39
4501 ESPINHO Codex

Publicidade e Serviços Administrativos
Telef / Fax 72 15 25

Redacção
Telefone, 731 20 19

PAGINAÇÃO ELECTRONICA e FOTOMONTAGEM "DEFESA DE ESPINHO" IMPRESSÃO
NAVEPRINTER - INDÚSTRIA GRÁFICA DO NORTE, SA
E.N. 14 (km 7,05)
Apartado 121 - 4471 MAIA Codex
Tels. 941 10 85; 948 56 31 e 948 55 64
Fax 941 10 84

TIRAGEM MÉDIA
3.500 EXEMPLARES
Depósito Legal
Nº 1604/83

PROJECTA
REMODELA E DECORA O SEU ESPAÇO
TECTOS FALSOS
DIVISÓRIAS
IMPORTADOR DE PLADUR E GESSO EM PLACAS



Rua da Fonte - Silvalde
Apartado 509
4506 Espinho Codex
Telefone 720918
Fax 728731



Foto ARQUIVO

"A Tourada foi um bom negócio"

Já pensou na sua equipa de trabalho?

Equipa que está bem, não se mexe...

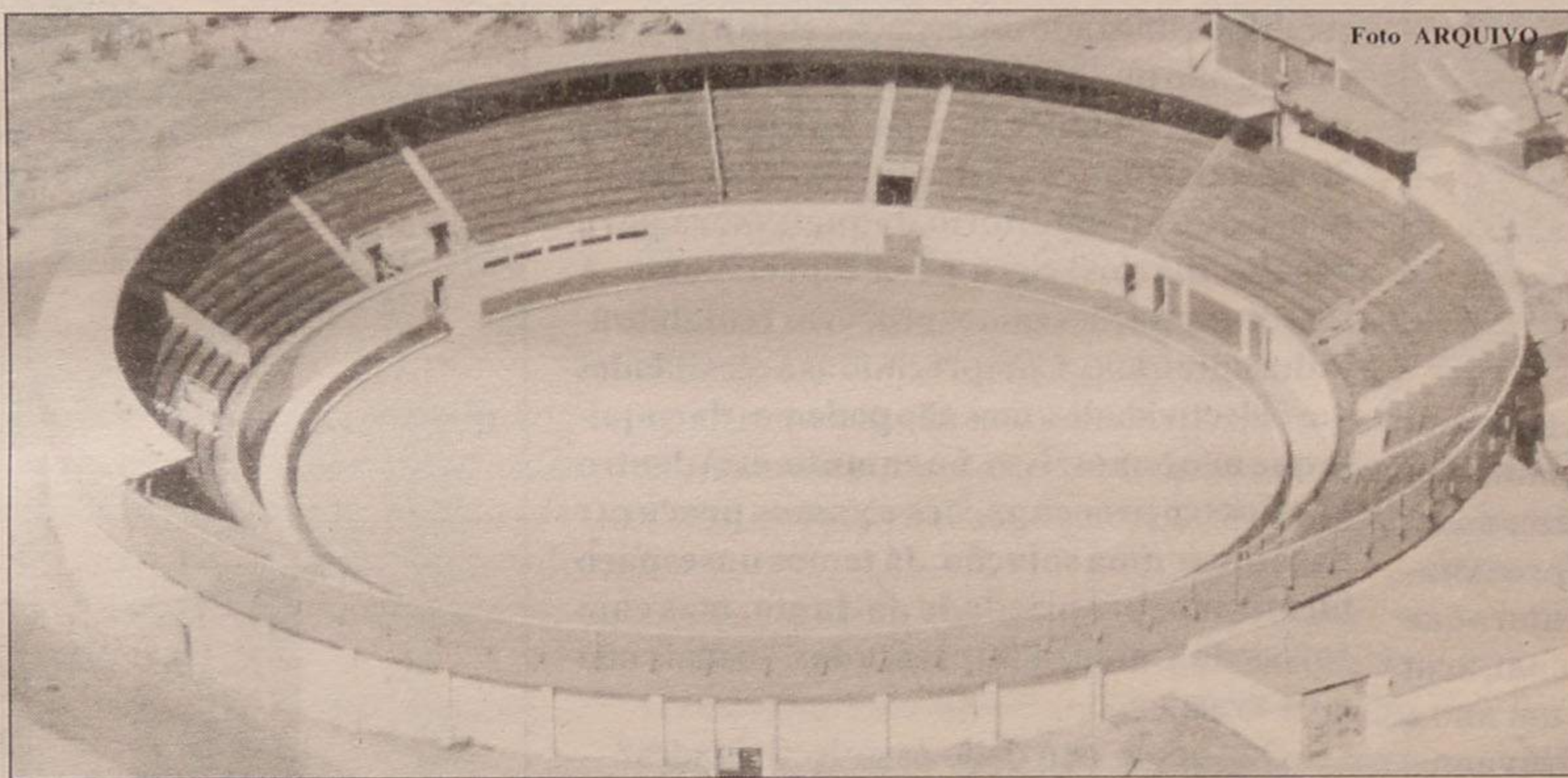
Qual é a sua opinião sobre a oposição dentro da sua Junta de Freguesia?

As oposições construti-

ta é sempre a seu favor, seja qual for a freguesia. Somos muito solidários. Muitas das vezes temos um parecer diferente do nosso grupo parlamentar.

Qual a opinião do seu

VIDRARIA FERREIRA

Vidro Nacional e estrangeiro, Vidro Anti-reflexo e molduras para caixilhos, Espelhos, Tijolos e Telhas de Vidro

FERREIRA & FERREIRA, LDA.

ENCARREGA-SE DA COLOCAÇÃO DE VIDROS EM QUALQUER PONTO DO PAÍS

RUA 18, N.º 675 - TELEFONE, 720480 - 4500 ESPINHO

Clínica Médica Dentária

Dr.ª Rosa Neves

e

Dr.ª Leopoldina I. Santos Tavares

Acordos com: ACASA E CGD

Rua 23 n.º 773 - 1.º esq - Espinho

Telef: 72 01 16



(02) 745 32 23

VENDE-SE • PAÇOS DE BRANDÃO

T3 COMO NOVO E COM GARAGEM - 14.500 CTS.

(Possibilidade de compra c/ recheio)

ATENDIMENTO RÁPIDO E PERSONALIZADO!!!

MORADIA
18.000 C.

RÉPLICA (ESPINHO)

Lic. AMI 1326

Telef. 7313263 (ang. n.º 68415)

TRESPASSE DE ARMAZÉM

2 Pisos c/ 170m2 cada
Acesso aos pisos exteriormente e interiormente

Valor/Chave - 3.500 contos
Renda - 150.000\$00

Telemóvel: 0931.524569

"Valorize a Vida, separando o Lixo" Campanha da LIPOR na praia Baía no dia 27

O Serviço Intermunicipalizado de Lixos da Região do Porto (LIPOR), no âmbito de uma campanha denominada "Valorize a Vida, Separando o Lixo", irá animar as principais praias da Área Metropolitana do Porto.

A acção, que tem como principal objectivo sensibilizar a população para a problemática da reciclagem do lixo e a sua importância para a sociedade, abrangerá a Praia da Baía, na nossa cidade, no próximo dia 27 do corrente.

As acções levadas a efeito pela LIPOR, irão aproveitar o ambiente natural e descontraído que caracterizam as praias, para transmitir informações sobre o funcionamento dos Ecopontos e da Recolha Selectiva Porta-a-Porta.

Esta iniciativa estará aberta a todos os veraneantes que, através de diversas actividades, como aulas de aeróbica, torneios de voleibol e basquetebol, jogos temáticos, jogos de dinâmica de grupo e concursos possam visar divulgar a mensagem da campanha.

Entretanto, esta campanha estará nas praias de Angeiras - Matosinhos (dia 12), Memória - Matosinhos (dia 13), Leça (dia 19), Matosinhos (dia 20) e do Molhe - Porto (dia 26).

Amanhã, às 22 horas

"Hair Fashion Show" no "Surfing Bar"

Vai realizar-se, amanhã, sexta-feira, pelas 22 horas, na praia da Baía, no "Surfing Bar", uma passagem de modelos, denominada "Hair Fashion Show - Arte e Moda de Cabelos".

Trata-se de uma mostra de moda, com penteados, da responsabilidade de Carla

Ferreira e Jorge Castro, e roupa, que contará com a participação de alguns estabelecimentos comerciais da nossa cidade.

Saliente-se o facto de que os modelos utilizados (aproximadamente 35) são jovens espinhenses.

Fungá á

Creche, Jardim de Infância e Sala de Estudos

Alvarás N.os 517; 3/96

ABERTAS AS INSCRIÇÕES

- ★ Dos 3 meses aos 12 anos
- ★ Aberto mês de Agosto
- ★ Funciona das 7h30 às 19h.
- ★ Transporte Próprio
- ★ Óptimos Espaços Equipados
- ★ Parque Infantil Privativo (Relvado com escorregas Caixas de Areia - Baloços...)
- ★ Actividades Extra - Centro (Praia - Música - Natação - Inglês)



RUA DOS OUTEIROS N.º 52 - STA. CRUZ - SILVALDE
TELEFONE, 7313903 - ESPINHO

Empresas e indústria devem ter especialista em medicina do trabalho

Os Decretos-Lei 26/94 de 1 de Fevereiro, e 7/95 de 29 de Março, vieram obrigar todas as empresas, quer do comércio ou prestação de serviços, quer a indústria, com empregados ao seu serviço, a dispor de um médico especialista em medicina do trabalho.

A médica responsável pela clínica SANISECUR, que recentemente firmou contratos com algumas empresas do nosso concelho, Maria Luísa Tavares dispôs-se a responder a algumas questões em relação à actual legislação.

«Defesa de Espinho» - Todos os sectores de actividade estão abrangidos por esta regulamentação?

Maria Luísa - Todos, à excepção da marinha de comércio e das pescas (excepto a de campanha).

«DE» - Só os funcionários fabris é que estão abrangidos?

ML - Não. Estão abrangidos todos os funcionários da empresa.

«DE» - De quem é a responsabilidade na organização destes serviços?

ML - Da entidade empregadora.

«DE» - As empresas são obrigadas a organizar serviços internos?

ML - Não. Apenas se no conjunto dos seus estabelecimentos tiverem mais de 800 trabalhadores ou se a sua actividade estiver regulamentada por legislação específica de doença profissional, com número de trabalhadores superior a 200.

«DE» - A entidade empregadora tem de comunicar ao IDICT qual a empresa que

lhe presta estes serviços e os locais de prestação dos mesmos?

ML - Sim, no prazo de 30 dias a contar do início da actividade da entidade prestadora dos serviços, através de um impresso próprio para o efeito.

«DE» - E se houver alterações dos elementos que comunicou?

ML - Têm de ser comunicados nos 30 dias subsequentes.

«DE» - A contratação de serviços externos isenta o empregador das suas responsabilidades?

ML - Não.

«DE» - Quando é que um trabalhador admitido deve fazer os exames de saúde?

ML - Antes de iniciar as suas funções. Em caso de urgência, nos 20 dias seguintes a ter começado a laborar.

«DE» - Os exames periódicos são anuais para todos os trabalhadores?

ML - Não. São anuais para os menores de 18 anos e para os maiores de 50 anos.

«DE» - E para os outros trabalhadores?

ML - De dois em dois anos.

«DE» - Os exames aos trabalhadores são apenas feitos nos casos citados?

ML - Não. Devem também ser feitos quando o trabalhador regressa ao traba-



lho depois de uma ausência superior a 30 dias por motivo de acidente ou doença, como por exemplo em baixas, ou se houver alterações substanciais no ambiente e organização do trabalho.

«DE» - Os exames complementares de diagnósticos são obrigatórios?

ML - Não, a não ser que o médico entenda que o trabalhador necessita de exames complementares ou de médicos especializados.

«DE» - Se o trabalhador deixar de prestar serviços na empresa e pedir cópia da sua ficha técnica, esta poderá ser-lhe facultada?

ML - Sim.

«DE» - De quem são os encargos com estes serviços?

ML - Dos empregados.

«DE» - O empregador deverá enviar ao IDICT da sua área um relatório anual de actividade do serviço de segurança, higiene e saúde no 1.º trimestre do ano seguinte àquele que respeita?

ML - Sim. O modelo des-

te relatório ainda não foi aprovado por Portaria.

«DE» - Como actua o técnico de higiene e segurança junto das empresas (que aderiram aos nossos serviços)?

ML - Visitando a empresa anualmente, a fim de avaliar as condições do local de trabalho, etc., e elaborar relatório com recomendações.

«DE» - Poderá solicitar-se a presença do técnico de higiene e segurança por mais do que uma vez por ano?

ML - Sim, sempre que a entidade empregadora tenha dúvidas ou problemas a resolver.

«DE» - É obrigatório pôr em prática as recomendações do técnico de higiene e segurança?

ML - A empresa deve seguir rigorosamente todas as recomendações.

«DE» - E se não o fizer?

ML - Sujeita-se a pesadas coimas, sempre que houver uma inspecção.

«DE» - A infracção a estes diplomas está sujeita a coimas?

ML - Sim.

«DE» - De que valor?

ML - Até cinco trabalhadores - de 60 a 240 contos; de 6 a 20 trabalhadores - 120 a 350 contos; de 21 a 50 trabalhadores - 180 a 480 contos; de 51 a 100 trabalhadores - 480 a 1200 contos; mais de 100 trabalhadores - 590 a 1900 contos.

«DE» - Há ainda outras coimas que podem ser aplicadas?

ML - Sim. Bastante variáveis.

STS - Sociedade Turística Salgueiral, Lda.

Em construção:

ED. SORAYA 2

T1, T2, T3 e T3, T4 duplex
Localização: Rua 20 e 22
(em frente à creche da Fosfofeira)

ED. SORAYA 3

T1, T2, T3 e T4 duplex
Localização: Rua 18
(entre a Rua 31 e Rua 33)
(Junto à Igreja)

Promoção Início Construção

Forma de pagamento:

Sinal - 10% | a 180 d. - 10% | a 360 d. - 10%
a 90 d. - 10% | a 270 d. - 10% | Final - 50%

Prontos a Habitar:

T3 - Rua 8, 46 (Rio Largo)

T3 c/ Suite - Rua 14/37, 1240

Diversos:

Fazem-se permutas c/ terrenos e casas velhas

Outros imóveis:

Armazém c/ 700 m2 (Z. I.)

Escritório - Ed. S. Pedro (63 m2), Aluga-se - Renda: 75.000\$00

Tlfs. (02) 732 20 36 / (0936) 58 26 26

JUNTA DE FREGUESIA DE PARAMOS

Convite

A Junta de Freguesia, vem por este meio, convidar os Paramenses e não só, a estarem presentes na abertura oficial da Capela Mortuária, a realizar no dia 13 de Julho/97, pelas 11h30.

Mais informamos, que a mesma poderá ser visitada nesse dia até às 18 horas.

Paramos e Secretaria da Junta, 1 de Julho de 1997

Pela Junta de Freguesia,

a) **Américo Pinto Gonçalves**
(Secretário)

JUNTA DE FREGUESIA DA VILA DE ANTA

Aviso

Concurso externo de ingresso para preenchimento de um lugar do quadro de pessoal administrativo, carreira de oficial administrativo, categoria de terceiro oficial.

Para os devidos efeitos se torna público que se encontra aberto concurso externo de ingresso para preenchimento de um lugar do quadro de pessoal administrativo, carreira de oficial administrativo, categoria de terceiro oficial, desta Junta de Freguesia, pelo prazo de 15 dias, conforme aviso já publicado na III série do Diário da República, n.º 146 de 27 de Junho de 1997.

Vila de Anta, 07 de Julho de 1997

O Presidente,
a) **João Luís Rodrigues Félix**

RECONVERSÕES VÍDEO

Passagem de filmes Super 8mm para VHS
Passagem para o nosso sistema de vídeo
qualquer cassette enviada do estrangeiro

CONTACTAR

Telefone 725344 - Tlm. 0936 381912

«Defesa de Espinho» - 3406 - 97/07/10

TRANSPORTES CENTRAIS
DA COSTA VERDE, LIMITADA

CONSERVATÓRIA DO REGISTO COMERCIAL DE ESPINHO
N.º de Matrícula 00065/731105
N.º de Identificação de Pessoa Colectiva 500 555 338
N.º de Inscrição 6
N.º e Data da Apresentação Ap. 07/280597

Rosa Paula da Silva Maia, 2.ª Ajudante da Conservatória do Registo Comercial de Espinho, CERTIFICO que em relação à sociedade em epígrafe foi depositada na pasta respectiva a fotocópia de escritura onde conste a cessão de funções de Luís Fernandes Moreira Ramos.

Mais CERTIFICO que foi aumentado o capital social da sociedade em epígrafe de 11.200.000\$00 para 50.000.000\$00, tendo em consequência, sido alterados os artigos 3.º e 8.º do respectivo contrato, ficando este, com a seguinte redacção:

ARTIGO TERCEIRO

O capital social integralmente realizado é de **CIQUENTA MILHÕES DE ESCUDOS** e corresponde à soma de quatro quotas, sendo uma de três milhões e quinhentos mil escudos da própria sociedade, duas de vinte e um milhões cento e trinta e seis mil trezentos e sessenta e quatro escudos, uma de cada um dos sócios Manuel Ferreira Bastos e António da Costa Ferreira e uma de quatro milhões duzentos e sete mil duzentos e setenta e dois escudos, pertencente aos mesmos dois sócios, em comum.

ARTIGO OITAVO

A gerência da sociedade dispensada de caução e remunerada ou não conforme for deliberado em assembleia geral, compete aos sócios Manuel Ferreira Bastos e António da Costa Ferreira, os quais desde já ficam nomeados gerentes.

PARÁGRAFO ÚNICO: A sociedade obriga-se em todos os seus actos e contratos com a assinatura de ambos os gerentes, à excepção dos documentos de mero expediente para o que é suficiente a assinatura de um deles.

O texto completo na sua redacção actualizada ficou depositado na pasta respectiva.

Está conforme. Contém 3 folhas.

Conservatória do Registo Comercial de Espinho, 09/06/97

A Ajudante,
Rosa Paula da Silva Maia

«Defesa de Espinho» - 3406 - 97/07/10

TRIBUNAL JUDICIAL DE ESPINHO

ANÚNCIO**2.ª Publicação**

São citados os credores desconhecidos que gozem de garantia real sobre os bens penhorados aos executados para reclamarem o pagamento dos respectivos créditos, pelo produto de tais bens, no prazo de **15 dias**, depois de decorrida a dilação de VINTE DIAS, que começará a contar da **2ª e última publicação do anúncio**.

Execução Sumária N.º 157/A/96 - 1ª Secção.

Exequente(s): **MANUEL GOMES DA COSTA PINHO**, da R. das Escolas, 20 - Paramos - ESPINHO.

Executado(s): **ANDRADE ROCHA & OLIVEIRA, LDA.**, com sede no lugar de Quinta - Paramos - ESPINHO.

Espinho, 23 de Junho de 1997.

O Juiz de Direito,
Armando da Rocha Azevedo
O Escrivão de Direito,
Maria Régia Alves Moreira

«Defesa de Espinho» - 3406 - 97/07/10

TRIBUNAL JUDICIAL DE ESPINHO

1.ª Publicação**ANÚNCIO**

São citados os credores desconhecidos que gozem de garantia real sobre os bens penhorados aos executados para reclamarem o pagamento dos respectivos créditos, pelo produto de tais bens, no prazo de 15 DIAS, depois de decorrida a dilação de VINTE DIAS, que começará a contar da data da publicação do 2.º anúncio.

Execução de Sentença n.º 209/94 - 1.ª Secção.

Exequente: **FELICIDADE ZITA DE OLIVEIRA GONÇALVES**, da R. 11, n.º 235 - Espinho.

Executado: **AMÉRICO PINTO AMARAL**, casado, da R. 8, n.º 393-4.º D - Espinho.

Espinho, 30 de Junho de 1997

O Juiz de Direito,
Armando da Rocha Azevedo
O Escrivão de Direito,
Maria Régia Alves Moreira

«Defesa de Espinho» - 3406 - 97/07/10

4.º JUÍZO CÍVEL
DA COMARCA DO PORTO**2.ª Publicação****ANÚNCIO**

Pela 3.ª secção 4.º Juízo Cível do Porto, correm éditos de VINTE DIAS, contados da segunda e última publicação deste anúncio, citando os credores desconhecidos da executada **GORETE, PAIS & FILHOS, LDA.**, com sede na Rua 22, 393, Espinho, para, no prazo de QUINZE DIAS, posterior ao dos éditos, reclamarem o pagamento dos seus créditos pelo produto do bem imóvel penhorado na Execução de Sentença, n.º 930-A/96, desde que sobre ele gozem de garantia real.

Porto, 26 de Junho de 1997

O Juiz de Direito,
a) **António José Ferraz de Freitas Neto**

A escrivã-adjunta,
(assinatura ilegível)

«Defesa de Espinho» - 3406 - 97/07/10

ARMANDO DA COSTA, LIMITADA

CONSERVATÓRIA DO REGISTO COMERCIAL DE ESPINHO

N.º de Matrícula 00483/860606

N.º de Identificação de Pessoa Colectiva 500 028 958

N.º de Inscrição 06

N.º e Data da Apresentação Ap. 09/970528

Rosa Paula da Silva Maia, 2.ª Ajudante da Conservatória do Registo Comercial de Espinho, CERTIFICO que em relação à sociedade em epígrafe foram alterados os art.ºs 3.º e 4.º do contrato ficando este com a seguinte redacção:

ARTIGO TERCEIRO

O capital social integralmente realizado é de **DEZ MILHÕES E QUINHENTOS MIL ESCUDOS** e corresponde à soma de quatro quotas iguais, de dois milhões seiscentos e vinte e cinco mil escudos, cada, uma de cada um dos sócios.

ARTIGO QUARTO

A gerência da sociedade dispensada de caução e remunerada ou não conforme for deliberado em assembleia geral, compete aos sócios António da Costa Ferreira e Manuel Ferreira Bastos, os quais desde já ficam nomeados gerentes.

PARÁGRAFO ÚNICO: A sociedade obriga-se em todos os seus actos e contratos com a assinatura de ambos os gerentes, à excepção dos documentos de mero expediente para o que é suficiente a assinatura de um deles.

O texto completo na sua redacção actualizada ficou depositado na pasta respectiva.

Está conforme. Contém 2 folhas.

Conservatória do Registo Comercial de Espinho, 05/06/97

A Ajudante,
Rosa Paula da Silva Maia

«Defesa de Espinho» - 3406 - 97/07/10

OLGA & ESTELA, LIMITADA

CONSERVATÓRIA DO REGISTO COMERCIAL DE ESPINHO

N.º de Matrícula 00810/910802

N.º de Identificação de Pessoa Colectiva 502 598 662

N.º de Inscrição 02

N.º e Data da Apresentação Ap. 32/970509

Rosa Paula da Silva Maia, 2.ª Ajudante da Conservatória do Registo Comercial de Espinho, CERTIFICO que foi depositada a fotocópia da escritura onde consta a dissolução e liquidação da sociedade em epígrafe.

Está conforme.
Contém 1 folha.

Conservatória do Registo Comercial de Espinho, 05/06/97

A Ajudante,
Rosa Paula da Silva Maia

«Defesa de Espinho» - 3406 - 97/07/10

TRIBUNAL JUDICIAL
DA COMARCA DE ESPINHO**1.ª Publicação****ANÚNCIO**

No dia 22 de Setembro 1997, pelas 09.30 horas, no 1.º Juízo do Tribunal Judicial da Comarca de Espinho, nos autos de Carta Precatória n.º 130/97, em que é exequente José Pinto de Amorim, residente em Travessa de Camões, 180, Serzedo, Argoncilhe, Feira, e executada Maria Amélia Oliveira Alves, residente na Estrada de Santiago, Silvalde, Espinho, há-de ser posto em praça, pela primeira vez, para ser arrematado ao maior lance oferecido acima do valor indicado nos autos, o bem penhorado é executada que a seguir se indica:

Um Balancé de corte.

É fiel depositária a própria executada acima identificada, a quem incumbe as obrigações consignadas no art.º 891.º do Código Processo Civil, a qual é obrigada a mostrar os bens a quem pretenda examiná-los, podendo fixar as horas em que, durante o dia, facultará a inspecção.

Espinho, 27 de Junho de 1997

O Juiz de Direito,
a) **Armando da Rocha Azevedo**
A Oficial de Justiça,
a) **Grácia Maria Ferreira Marques**

Homem de 50 anos colhido por um comboio

Albino dos Anjos, de 50 anos de idade, casado, desempregado, residente em Silvalde, foi colhido mortalmente por um comboio que circulava na Linha do Norte, em direcção ao Porto, ao final da tarde de segunda-feira, na passagem-de-nível da Rua 33.

A vítima não deu ouvidos aos avisos da guarda daquela passagem-de-nível. Ficou parado em cima dos carris, segundo testemunhas, gesticulando e a querer dizer que o comboio iria passar pela outra linha.

O cadáver foi transpor-

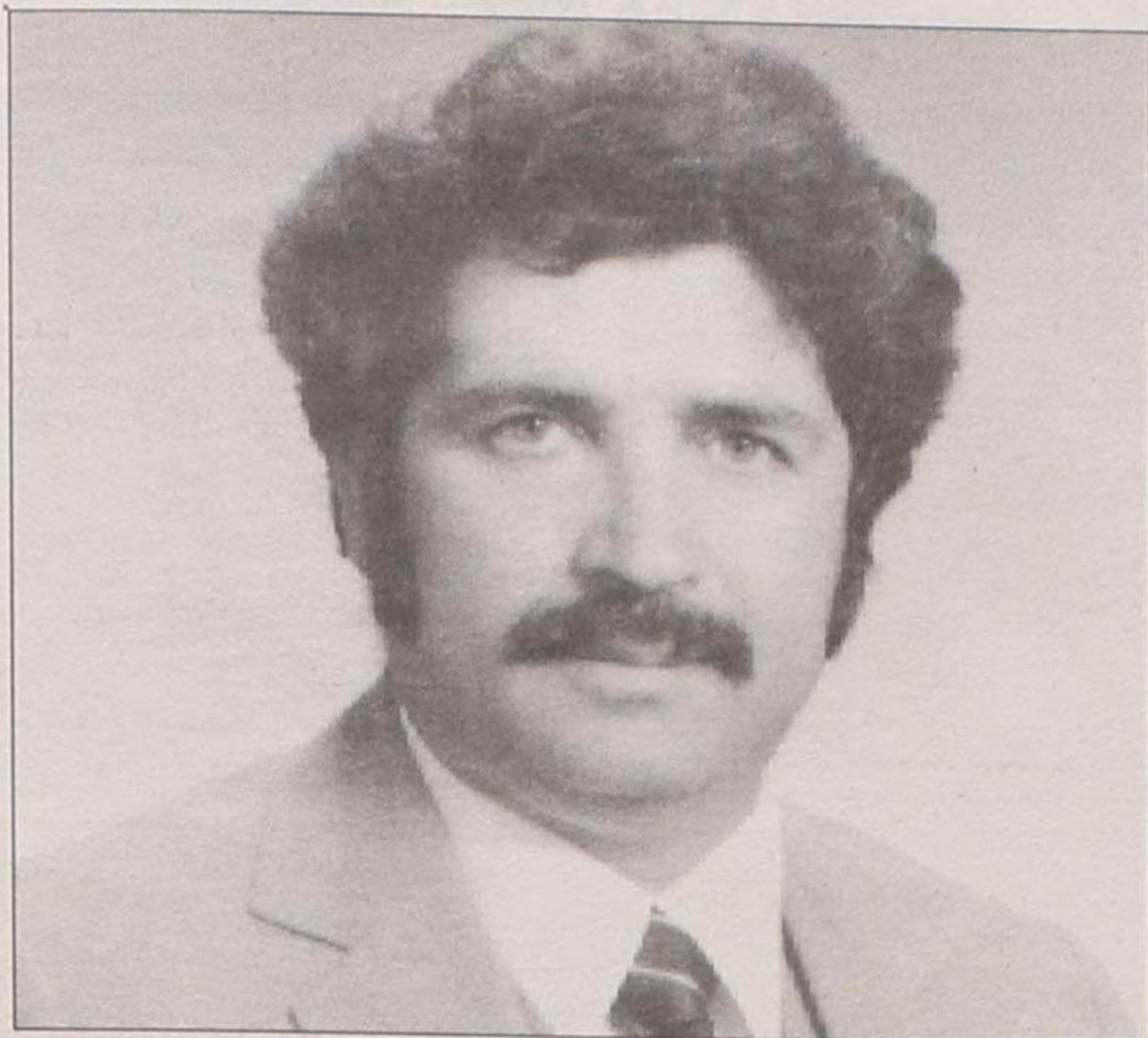

tado directamente para a morgue do cemitério de Espinho, donde saiu o funeral para o de Silvalde.

Albino dos Anjos nasceu em Mogadouro, Bragança. Quando veio cumprir o serviço militar a Espinho, ao ex-GACA 3, conheceu a que viria a ser sua esposa, que é natural de Silvalde.

Deixa três filhos, com idades compreendidas entre os 20 e os 27 anos.

Não podemos deixar de lamentar que a PSP local, no contacto telefónico que para ali fizemos, se tenha recusado a fornecer a identidade da vítima, sob o argumento de que a lei impede esse tipo de informações.

Festival da Sardinha amanhã no largo da feira

Amanhã, sexta-feira, pelas 21 horas a Câmara Municipal vai realizar o Festival da Sardinha, que terá lugar no largo da feira semanal.

Serão colocadas gratuitamente à disposição dos visitantes dez mil sardinhas, acompanhadas do tradicional caldo verde, broa, salada e vinho.

Paralelamente, o festival, será complementado com uma demonstração de folclore.

T2
12.000 C.

RÉPLICA
(ESPINHO)

Lic. AMI 1326

Telef. 7313263
(ang. n.º 64144)

LAVANDARIA LAVAR



RIBEIRO, VALENTE & CA., LDA.
Rua 12, n.º 640 — ESPINHO
Telefone, 723704

A MAIS AVANÇADA TÉCNICA
NA LIMPEZA E TRATAMENTO
DO SEU VESTUÁRIO
Limpeza a seco — Lavagem e secagem
de roupa branca, rendas e bordados
SERVIÇO RÁPIDO

Compra-se em Espinho

APARTAMENTOS, MORADIAS
E TERRENOS

Contacte: 745 74 61

JÁ ABRIU...

The Best Bike, a melhor loja de bicicletas, acessórios e assistência técnica

Marcas:

Rock Shox • Grisley • RST • Mango • Bianchi • V-brake • BH

The Beste Bike — Visite-nos na Rua 22 n.º 405
Espinho - Tel. 732 00 55

PUB

TOYOTA

Salvador Caetano (Espinho)
Comércio de Automóveis, Lda.

Novo Corolla passou pelo Casino Solverde



Antecipando-se à apresentação europeia do novo Toyota Corolla, Salvador Caetano (Espinho) concessionário para o Distrito de Aveiro, com "stands" em Espinho, Gondzende, Lourosa, S. João da Madeira e Vale de Cambra, e com serviço de peças e assistência em Silvalde/Espinho e na Zona Industrial em S. João da Madeira, mostrou a nova gama do modelo Corolla para a Europa, no Casino Solverde, no passado dia 27.

A criação de um "design" recente e inovador, foi a base dum programa levado a efeito pela Toyota, onde estava implícita a transformação da imagem do Corolla, o que foi conseguido com uma atracção visual e emocional fortíssima, aliada à forte reputação de fiabilidade deste modelo e à relação preço-qualidade.

Esta nova gama Corolla é composta por um "hatchback" de três portas, um "sedan" de quatro portas, uma "station wagon" de cinco portas e um "liftback" de cinco portas de estilo requintado oferecendo um aspecto expressivo e arrojado, inspirado nos dois modelos mais sensuais da

Toyota: o Celica e o Lexus SC300 e um dos seus mais acarinhados veículos, o utilitário desportivo RAV 4.

Os novos Corolla têm um interior atraente de cores vivas combinadas com um painel de instrumentos de "design" moderno. Este novo Corolla é, por isso, mais atraente e mais prático do que o anterior.

Para trás ficaram as designações de Xli, Gli e Si foram substituídas por fáceis e sugestivos nomes, personalizando ainda mais este automóvel. O "Linea Terra", o "Linea Luna" (versão mais luxuosa) e o G6 — uma versão desportiva.

Os motores e "chassis" foram totalmente redesenhados e a segurança activa e passiva do Corolla foi privilegiada pelos engenheiros da Toyota que acabaram, inclusive, por fazer um grande esforço no sentido de reduzir o ruído, a vibração e a dureza. Todos os modelos estão equipados com "airbag" no lado do condutor, podendo colocar-se, também, no lado direito e os laterais para condutor e passageiro da frente.

"Bodyboard" "Inter-Friends" na praia dos pescadores

Vai realizar-se, no próximo sábado e domingo, pelas 9h30, na praia dos pescadores, mais uma prova de "bodyboard" da 1ª etapa do Circuito Inter-Friends.

Esta prova, organizada pelo Oceano Espinho Clube, é dedicada à jovem da cidade de Espinho e concelhos limítrofes.

Assembleia geral no Rio Largo

O Rio Largo Clube de Espinho vai realizar, no próximo dia 18 do corrente, pelas 21h30 na sede do clube, uma Assembleia Geral cuja ordem de trabalhos é a seguinte:

Leitura da acta anterior; apresentação e discussão do relatório e contas; eleições dos corpos gerentes; outros assuntos de interesse para o clube.

Sporting de Esmojães comemora maioridade

O Sporting Clube de Esmojães vai comemorar, no próximo fim de semana, dias 12 e 13, o 21º aniversário.

Assim, no sábado, no campo municipal de Casufas, pelas 15 horas, realizar-se-á um jogo de futebol sénior, entre o clube aniversariante e o Atlético Clube de Guimarães. Às 17 horas rea-

liza-se um encontro entre o Sporting de Esmojães e o Clube Desportivo Feirense, na categoria de juvenis.

No domingo, no mesmo local, pelas 15 horas irá decorrer uma partida de futebol entre solteiros e casados e, pelas 17 horas, a festa encerrar-se-á com um grande convívio.

A 3 de Agosto

Rio Largo realiza Festa do Emigrante

A secção de veteranos do Rio Largo Clube de Espinho vai realizar, no próximo dia 3 de Agosto, pelas 14h30, o 10º Torneio de Veteranos,

intitulado "Festa ao Emigrante".

Para além da prova desportiva, está previsto para o final, como o próprio nome o indica, um jantar/convívio, onde será servido caldo verde, sardinhada e churrasco, procedendo-se, nessa altura, à entrega de prémios, com troca de lembranças e com um espectáculo de variedades.

No torneio participarão as equipas do Académico de Viseu, Portugueses de Grigny (França), Soissons Reimes (França), Portugueses de Kaiserlautern, Portugueses de Neuxatel, Lusitanos do Luxemburgo, Mons da Bélgica.

Entretanto, outros emigrantes que pretendam participar nesta prova, deverão estabelecer contacto através dos telefones da rede do Porto (02) 726607, 721850 e 7311641.

Duas dezenas de canoístas no Porto/Espinho em "kayaks"

Realizaram-se no passado fim de semana, as duas primeiras provas do Circuito Internacional de Kayaks de Mar/Camy, que contou com o patrocínio da Junta de Freguesia de Espinho.

No sábado, a primeira prova com apenas 20 atletas inscritos, teve como percurso Porto/Espinho, num total de 20 quilómetros, com a partida junto à ponte D. Luís.

As 14 embarcações rumaram à Foz do Douro, com vento de Norte e uma ondulação de 1,5 metros.

José Augusto e Carlos Filipe, em K2, foram os primeiros a alcançar a praia de Espinho, em apenas 72 minutos. Em K1, Bártolo Azevedo, do Centro Desportivo de Espinho, alcançou o primeiro lugar.

As espinhenses Maria João Azevedo e Carla Simões, em K2 séniores fe-



José Augusto / Carlos Filipe

mininos e Joaquim Costa, em K1 veteranos masculinos, venceram as respectivas categorias.

No domingo, a segunda prova teve como percurso oito quilómetros dentro da Praia da Baía.

Esta prova de velocidade, contou como grandes vencedores, de novo, José Augusto/Carlos Filipe, do CDUP, seguindo-se-lhes os espinhenses Rui Silva/Adriano Silva, do CDE.

Na categoria de K1,

séniores masculinos, Álvaro Filipe, do CDUP, foi o vencedor, seguindo-se-lhe o espinhense, Bártolo Azevedo.

Em K2, sénior feminino, as espinhenses Maria João Azevedo/Carla Simões, voltaram a não dar chances e levaram de vencida aquela categoria. Em K2, sénior misto, os portugueses Rui Aguiar e Sara Silva foram os vencedores. Em K1, veteranos masculinos, Joaquim Costa, do CDE, venceu aquela categoria e em K2, Nelson Silva/João Artur, do CDE, classificaram-se em primeiro lugar.

A próxima prova, com duas etapas, realizar-se-á no Algarve, a 15 e 16 de Agosto com um percurso que passará por Lagos, Portimão e Armação de Pera.



A largada do Porto

ESTABELECEMENTO

No centro da cidade
c/ garagem e pequeno armazém
Renda baratíssima

Telef. 731 14 00 / 1

MÉDICOS DENTISTAS

**JORGE FERREIRA
BRUNO MORRIS**

SAMS, CGD

Telefone, 728693

Edifício S. Pedro - Sala W - Rua 23, n.º 174

TOTOBOLA

Concurso dos Órgãos de Informação nº 29/97, relativo a 20 de Julho de 1997. Prognóstico "Defesa de Espinho", redacção desportiva:

Varsóvia - Duisburg	1
N. Salamina - Auxerre	2
Colónia - St. Liège	1
Hamburgo - Samsunspor	1
Vasas - W. Bremen	X
Istambul - Ostern	1
Lommelse - Hadjuk Rodic	1
Halmstads - Turku	X
Rapid Buc. - Olimp. Lyon	X
Montpellier - Gtoningen	1
Cukaricki - Spartk Varna	2
Torpedo Mosc. Keli Ried	1
Itaklis - Floriana	X

VENDE-SE

T1 - T2 - T3 Desde 40.500\$00/mês
EDIFÍCIO C. ESPINHO - GRANDE NEGÓCIO
LOTES - MORADIAS - TERRENOS
CAFÉ - Bom preço (garantido)
LOJAS - Melhor preço • Sem entrada
731 06 28 • 0931 - 77 23 96

PRECISA-SE

Admite-se
APONTADOR E ALINHADOR DE DIRECÇÕES
com ou sem prática

Resposta para: Rua de Miros, n.º 378 - Silvalde
4500 ESPINHO • Telef. (02) 72 45 30

Nos "tigres"

Ilídio Silva está disposto a continuar

O presidente do Sporting Clube de Espinho, Ilídio Silva, irá continuar à frente dos destinos do clube por mais um mandato, se for essa a vontade dos associados. Desta forma, o actual presidente irá evitar que o clube caia numa crise directiva, que já se vinha a perspectivar.

Mesmo com o sacrifício da minha vida familiar e empresarial, porque não apareceram alternativas para esta fase difícil que o desporto nacional está a atravessar e para que o clube não fosse prejudicado, aceitei continuar – revelou-nos Ilídio Silva.

Para o presidente dos "tigres", o facto de José Mota vir a integrar a lista que irá a sufrágio nas próximas eleições do clube, como presidente da Assembleia Geral e de Manuel Violas continuar a presidir o Conselho Geral, foi também um factor determinante para a minha continuidade – sublinhou. Perante este quadro, e confrontado com o pedido de tão ilustres personalidades, não pude recusar.

Porém, o actual presidente do Sporting de Espinho faz questão de dizer que os sócios, em próxima Assembleia, terão a última palavra.

Ilídio Silva, entretanto,

traça uma panorâmica daquilo que virá a ser o futuro imediato do seu clube e os objectivos prioritários do seu próximo elenco directivo: **vamos estar empenhados na reorganização do Sporting de Espinho e isso, inevitavelmente, implicará a criação do cargo de director-executivo, à semelhança**

daquilo que já é uma realidade noutros clubes portugueses. **Vamos trabalhar na alteração dos estatutos (que são de 1958) e estudar a viabilidade de o clube se tornar numa sociedade desportiva, vindo ao encontro**

"tigres" revela que o orçamento será alvo de uma forte redução prevendo-se uma quebra de receitas no valor de 100 mil contos. É esse valor que aponta para o corte que foi feito na equipa de futebol profissional, a mais barata dos últimos 10 anos, mas, salientou, cheia de jovens de grande valor.

Nilton (ex-Salgueiros) acabou de ser contratado

O extremo-direito, Nilton, ex-Salgueiros, acabou de ser contratado pelo Sporting Clube de Espinho para jogar pela equipa de futebol profissional que irá participar no Campeonato Nacional da Segunda Divisão de Honra, sob batuta de Edmundo Duarte.

Nos trabalhos que terão início no próximo dia 18, deverão juntar-se aos jogadores que tinham contrato, Sérgio (ex-Vila Real), Feiteira (ex-Freamunde), Marco Aleixo (ex-Leixões), Pedro Silva (ex-Lourosa), Rui Sérgio (ex-União da Madeira), Tozé (ex-Sandinenses), Miguel Bruno (ex-Académica), Castro (ex-Sandinenses) e Marco (ex-júnior).

Entretanto, o internacional angolano, Carlos Pedro, ainda está em negociações com a turma da Costa Verde.



velmente, implicará a criação do cargo de director-executivo, à semelhança da realidade desportiva do nosso país – referiu. Por fim, o presidente dos

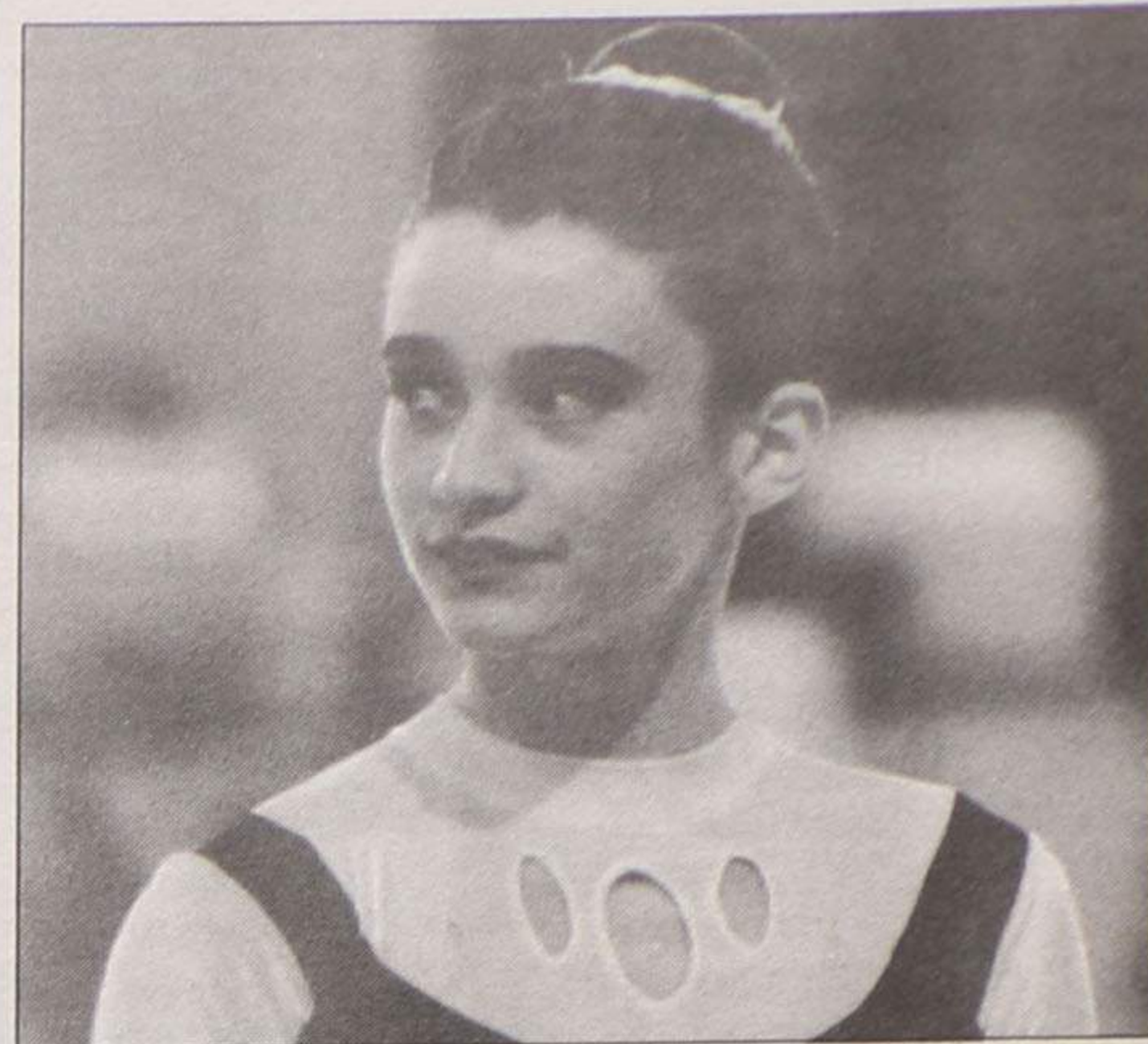

Ginástica rítmica

Vanessa Pereira no Campeonato do Mundo

A ginasta da Associação Académica de Espinho, Vanessa Pereira foi apurada para o Campeonato do Mundo de Ginástica Rítmica Desportiva que irá decorrer em Berlim, na Alemanha, entre 19 e 23 de Outubro próximo.

Saliente-se o facto de que Vanessa Pereira é a mais jovem atleta da selecção, sendo este o seu primeiro ano de sénior e que foi a primeira vez que uma atleta da Académica irá participar numa prova de tão alto nível.

A atleta espinhense irá entrar em preparação em Agosto, na Associação Académica de Espinho e, em Setembro, integrada num estágio-conjunto da Federação Portuguesa de Ginástica.

Vanessa Pereira está inserida no sistema de alta-competição desde o ano passado e, começam a vislumbrar-se perspectivas de que poderá vir a ser chamada, em 2000, para os Jogos Olímpicos a realizar na Austrália, em Sidney.



Festival de natação foi um sucesso

Na passada sexta-feira realizou-se, na Piscina Municipal (ex-Piscina Solverde), o festival de natação do Sporting Clube de Espinho, reunindo centenas de atletas que militam os diversos escalões etários daquele clube.

Foi o corolário de um trabalho que vem sendo realizado por uma dedicada equipa de professores há alguns anos a esta parte, traduzido num espectáculo cheio de beleza e graciosidade.



Fotos VÍTOR LANCHÁ

PRECISA-SE
Empregado de Balcão

Contactar 72 70 41

ANÚNCIOS

ADVOGADOS

MARIA DO CÉU SANTOS-Rua 18 n.º 582-2.º Esq.º - Sala 1. Telef: 731 21 00 - 4500 Espinho.

HENRIQUE ESTEVES-ADVOGADO-Rua 32 n.º 700. Telef: 02-7330070 / Fax: 02-7330079 - 4500 Espinho.

CERQUEIRA FERNANDES-Advogado, Av.º 24 n.º 741 s/D - Telef: 723129 c/ Fax e 6062116 c/ Fax Modem, 2.ºs e 4.ºs das 13 às 17 horas.

FERNANDO GUIMARÃES. Telef: (02) 7311010- Rua 19 n.º 927 - 4500 Espinho.

Dr. J. MOREIRA DE SOUSA-Advogado-Escritório: Rua 23 n.º 773-1.º Dt.º Telef: 7313535 c/ Fax (02) 722022.

ALUGUÉIS

1.º ANDAR DE CASA PARTICULAR, C/GARAGEM. Telef: 723260 (das 12 às 14 h. e das 20 às 22 h.).

ALUGA-SE GARAGEM FECHADA EM ESPINHO, NA RUA 19. Telef: 722568.

ALUGO APARTAMENTOS T0, T1, T2 E T3. Totalmente equipados. TV Satélite, telefone, garagens, limpezas. Rua 62 n.º 156. Telef: 7310851/2. Fax: 7310853.

ALUGAM-SE QUARTOS, c/ casa de banho privativa, c/ cozinha, pequeno almoço, tratamento de roupa e garagem. Telef: 720002 ou 728972.

QUARTO MOBILADO-C/ direito a cozinha. Contactar Telef: 721488 / Telemóvel: 0931372620 ou Rua 62 n.º 500.

APARTAMENTO T2 C/ GARAGEM na Rua 10, completamente mobilado. Para estrangeiros, temporariamente. Telef: 056-573000.

T3 C/LUGAR DE GARAGEM e parabólica, entrada para as piscinas. Contactar das 12.30 às 14 e a partir das 19 horas. Telef: 728876.

QUARTO DE CASAL (frente à Escola Manuel Laranjeira) de preferência a menina ou senhora. Telef: 7443185 (noite).

ARMAZÉM NA RUA DO PAÇO VELHO EM ANTA c7 cerca de 300m2 os interessados devem dirigir-se ao Sr. Artur Teixeira no mesmo local no n.º 281. Telef: 723931.

ESPINHO CENTRO APARTAMENTO EQUIPADO para férias ou temporariamente e 2 LOJAS + 1 APARTAMENTO s/ mobília no centro de Lourosa. Telef: dias uteis 7443251 / Fins de semana Telef: 723808.

CASA PARA FÉRIAS A CASAL com um filho menor, mobilada, com água quente em lugar sossegado, com boas comodidades. Bom preço para os meses de Julho, Agosto e Setembro. A uns 3 Kms de Espinho, bom acesso com transporte público. Telef: 7310234.

ALUGA-SE a casal s/ filhos casa pequena, mobilada c/ tudo. Água quente e fria e máquina de lavar roupa, etc. Falar na rua 12 n.º 823.

CASA EM ANTA, a 3 km de Espinho c/

2 quartos, sala, cozinha e q. banho. Renda a combinar. Trata o próprio. Telef: 727735.

EMPRÉSTIMOS

CRÉDITO PESSOAL para todos os fins. Ligue-nos Telef: 034-385484.

MÉDICO

EMAGRECIMENTO, DORES E STRESS- DR. AKIRA Onkyu. Massagem-Shiatsu. Acupuntura. Centro de Medicina Preventiva de Espinho. Rua 16 n.º 82. Telef: 7314961.

Dr. RICARDO ROMEIRA-Médico especialista de cardiologia. Carreira Hospitalar-C.H.A.N. e Ordem dos Médicos. Consultórios-Policlínica Espinho-Rua 33 n.º 408 - Telef: 722111. S. João da Madeira Parque América n.º 23 Cons. N.º 44. Telef: 27864 e Esmoriz Av.º 29 de Março. Telef: 752579. Dias úteis das 11 às 20 horas.

OFERECE-SE

SENHORA COMPETENTE para acompanhar pessoa idosa doente ou acamada. Dia ou noite. Dá referências. Telef: 722142.

OURO USADO COMPRA E VENDA

PRATAS, JÓIAS, MOEDAS, LOUÇAS, ANTIGUIDADES. Edifício Palmeiras-Rua 27 n.º 193 - Espinho. Telef: 7314933(dia). Telef: 7625736 (noite).

COMPRAS

SELOS - COMPRO - NOVOS E USADOS - COLECCOES - LOTES, etc. Tam-

bém cartas antigas. Vou a casa. Mário M. Sousa. Rua da Costa n.º 572 - 4445 Ermesinde. Telef: 02 - 9741494.

PASSA-SE

GARAGEM REPARAÇÕES GERAIS-MECÂNICAS. Eléctricas. Bate-chapas. Pintura. Contactar: 7313701.

CABELEIREIRO BEM SITUADO EM ESPINHO-Boa clientela. Bom preço. Telef: dia 726732 / noite 7312215.

ANTA - ESPINHO - Casa de pasto a trabalhar muito bem. Preço e condições a combinar.

CAFÉ RESTAURANTE SNACK BAR. Zona de Ovar. Telef: 731 35 59 (Sr. Oliveira).

PRECISA-SE

MOTORISTA c/ alguma prática para o cordero de Espinho. Contacto 0936 - 951034.

MANICURE-SALÃO MANUEL. Telef: 720717.

PRECISA-SE URGENTE MOTORISTA DE PESADOS, para armazém de ferro. Telef: 724080.

JOVEM sexo masculino, 18 a 25 anos p/ quiosque gelados. Meses Julho/Agosto. Telef: 7626309 (só manhã).

SERVIÇOS

ESTAÇÃO DE SERVIÇO EDNESER/ lavagem manual/1.000\$00/atendimento personalizado Rua das Industrias 217 ao Monte Lirio. Junto à Leira da Relva - Telef: 7311095.

ESTÚDIOS-LABORATÓRIO-VITOR LANCHIA - Passagem de filmes de Super 8mm para cassetes vídeo. Passamos para o nosso sistema, cassetes de vídeo que lhe enviemos do Brasil. USA, França ou qualquer outra parte do mundo. Telef: (02) 725344. Telemóvel: 0936381912.

ESTOFADOR-Restauro de todo o tipo de sofás, cadeiras, etc. Orçamentos grátis. Telef: 72 40 90.

FISTECA-FISCALIDADE E TÉCNICA DE CONTAS, LDA. Contabilidade-Fiscalidade-Gestão-Informática. Av. 24 n.º 1019, 3.º Sala J-Telef: 7314141. Telem: 0931 741129.

VENDAS

T4 DUPLEX - Escolas. Excelente estado de conservação, solário c/ vistas panorâmicas, fogão de sala, bons quartos c/ roupeiros, cozinha e copa c/ móveis em pinho, lugar de garagem. Excelente preço.

T3 - CENTRO DE ESPINHO. Contactar Telemóvel: 0931525378 ou Telef: 7640373.

ESPINHO: T2-T3-T4 no centro da cidade e junto ao mar, com aquecimento central, etc. PRONTOS A HABITAR. DESDE 19.500c. NORTALGARVE-LIC.º N.º 483-AMI. Tel.(02) 7310257.

JUNTO A ESPINHO: T3, c/ 150m2, mais terraço e varanda. Vistas panorâmicas para a cidade e o mar. SOMENTE 20.000c. NORTALGARVE-LIC.º N.º 483-AMI. Tel.(02) 7310256.

JUNTO A ESPINHO: T3 DUPLEX usado, c/ garagem individual. O ideal para começo de vida! 13.500c. NORTALGARVE-LIC.º N.º 483-AMI. Tel.(02) 7310257.

ESPINHO: T2-T3 em construção, c/ instalação para aquecimento central, arrumos. Poderá escolher os acabamentos ao seu gosto!! DESDE 18.500c. NORTALGARVE-LIC.º N.º 483-AMI. Tel.(02) 7310257.

JUNTO A ESPINHO: Moradia tipo T4, como nova, c/ vistas para o mar. Não precisa de carro para ir à praia! OPORTUNIDADE RARA! 35.000c. NORTALGARVE-LIC.º N.º 483-AMI. Tel.(02) 7310257.

VENDE-SE T3 EM FRENTE ao edifício do Tribunal. Só: 15.500contos. Informa telef: 720371.

T3 completamente remodelado. Espinho centro, aquecimento central, cozinha c/ móveis em M.D.F. (cinza e bordeaux), 1 W.C. completo + 1 de serviço, tijoleira + parquet, marquise + varanda, lugar de garagem. 18.500 cts. Habiespinho - Imobiliária, Rua 23 n.º 855. Telef: 02-7311219 / 7311223, Fax 7311186.

VENDE-SE 2 LOTES DE TERRENO C/ 400-600m2 em Anta. Telef: 0936848073.

-CASA ANTIGA. C/ 2 MORADIAS. Terreno livre, 3000m + 700 area coberta. Contactar Telef: 056-751051 Agueiro n.º 221 - Esmoriz.

TERRENO. URBANIZAÇÃO DO ENGENHO VELHO. 720m2. Telef: 0931308697.

GARAGEM FECHADA NA RUA 66 (centro de Espinho). Para ver e tratar. Telef: 726844 ou 722988.

T3 NO CENTRO DE ESPINHO. C/ vista para o mar, c/ suite, bons acabamentos e lugar de garagem. Telef: 7312452.

TÁXI oferece-se em regime de exploração ou venda. Pela melhor oferta Resp. ao n.º 6776.

T3 - NOVO ESPINHO. Gaagem individual, arrumos, vistas muito bonitas, local de 1.º, facilita-se sinal. Preço: 22.400.000\$00. Paulo Sérgio - Propriedades. Lic.º AMI 824. Telef: 7830042 - 7838680.

MORADIA J/ESPINHO - 4 quartos, t/c, 1.º andar e sótão, sala c/ lareira, cozinha muito bonita, c/ logradouro e anexos. Preço: 35.000.000\$00. Aceita-se andar em permuta. Paulo Sérgio - Propriedades. Lic.º AMI 824. Telef: 7830042 - 7838680.

T3 - Próximo Rua 19, c/ lareira, excelente área, bons acabamentos, c/ novo. Preço de ocasião. 13.000.000\$00. Excelente negócio para investidores. Paulo Sérgio - Propriedades. Lic.º AMI 824. Telef: 7830042 - 7838680.

DUPLEX - Espinho - c/ 3 quartos, c/ 212 m2, c/ garagem individual, nascente/poente, salão c/ 96,5 m2. Preço: 26.000.000\$00. Paulo Sérgio - Propriedades. Lic.º AMI 824. Telef: 7830042 - 7838680.

TOYOTA HIACE - 9 lug., muito boa, bom preço. Telemóvel: 0936 - 627777.

T1 - ESPINHO - c/ novo. Bons acabamentos, divisões independentes, bem situado. 11.500 cts. Habiespinho - Imobiliária, Rua 23 n.º 855. Telef: 02-7311219 / 7311223, Fax 7311186.

TERRENO em Sales - Silvalde, Travesa da Rua Sto. António, trazeiras da Escola Ind. Gomes de Almeida, cerca de 3.000 m2. Resposta a este jornal ao n.º 6787.

T2 NOVO - Área coberta de 95 m2, suite c/ banho completo, óptimos acabamentos, boa exposição solar. A partir de 13.000 cts. Habiespinho - Imobiliária, Rua 23 n.º 855. Telef: 02-7311219 / 7311223, Fax 7311186.

T3 NOVO - Cozinha c/ móveis em M.D.F., sala c/ 30 m2 + lareira, suite c/ banho completo, bons quartos c/ roupeiros, bons acabamentos. Excelente preço. Habiespinho - Imobiliária, Rua 23 n.º 855. Telef: 02-7311219 / 7311223, Fax 7311186.

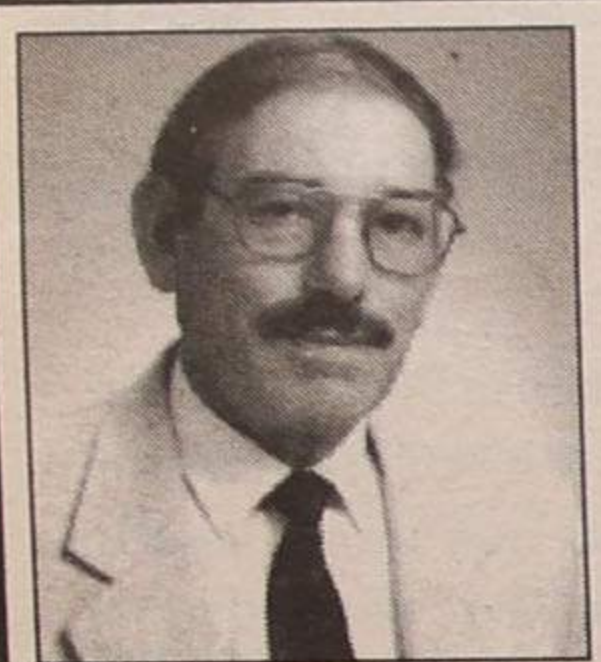

† Cândido Soares de Oliveira
Missa do 5.º Aniversário
Sua esposa, filha e genro, vêm por este meio, participar que será celebrada missa por alma do saudoso extinto, dia 15, terça-feira, às 8 horas da manhã, na Igreja Paroquial de Anta. Desde já agradecem a quem possa comparecer a este acto religioso.



† D. Margarida Pereira dos Santos
Missa do 5.º Aniversário
Seu marido, filha, genro e restante família, vem por este meio, reconhecidamente, comunicar que será celebrada missa por alma da saudosa extinta, dia 14, segunda-feira, pelas 19 horas, na Igreja Matriz de Espinho. Desde já agradecem a quem comparecer.



† Palmira de Oliveira Fardilha
Missa do 1.º Aniversário
A Família, vem por este meio, participar às pessoas das suas relações e amizade que, no próximo domingo, dia 13 de Julho, pelas 19 horas, se celebra missa na Igreja Matriz de Silvalde, pelo 1.º aniversário do falecimento de **Palmira de Oliveira Fardilha** e ainda por alma de **Laurentino Alves de Oliveira Fardilha**, havendo transladações das suas urnas para o novo Jazigo-Capela de Família, construído no Cemitério Paroquial de Silvalde (Espinho). Desde já se agradece a todos quantos participem na celebração eucarística.

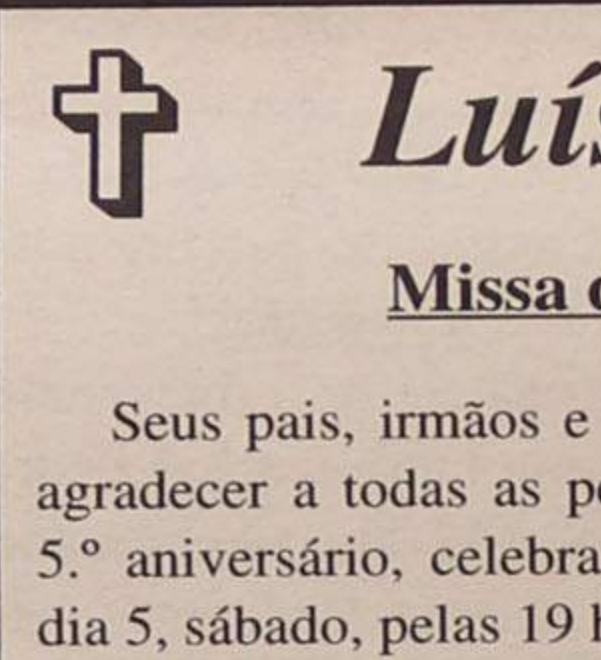

† Luís Lopes Sil
Missa do 5.º Aniversário
Seus pais, irmãos e restante família, vêm por este meio, agradecer a todas as pessoas que participaram na missa de 5.º aniversário, celebrada por alma do seu querido extinto, dia 5, sábado, pelas 19 horas, na Igreja Matriz de Espinho.

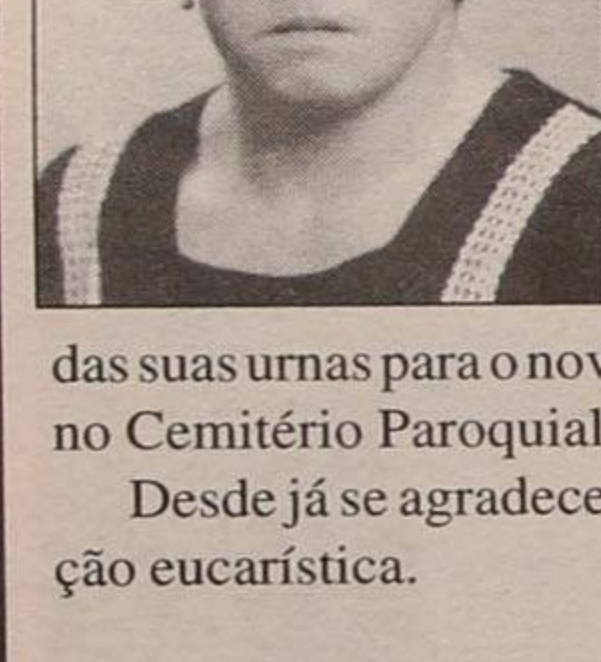

† João Monteiro de Araújo
Missa do 1.º Aniversário
Sua esposa, filho e restante família, vem por este meio, comunicar que será celebrada missa por alma do seu ente querido, no dia 12, sábado, pelas 8 horas, na Igreja Paroquial de Anta. Desde já agradecem a quem comparecer.

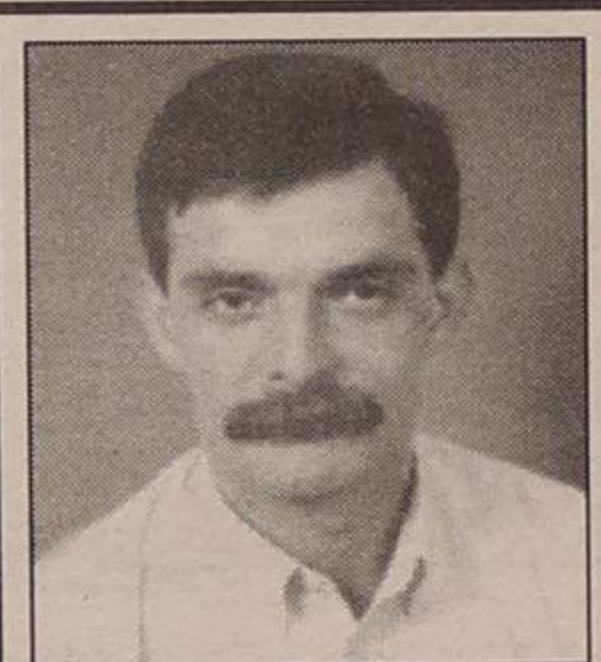

† José Fernandes Sousa
“CASA SOUZÉ”
Missa do 6.º Aniversário
Sua esposa e filhos, vêm participar que será celebrada missa, pelo seu eterno descanso, dia 14, segunda-feira, pelas 19 horas, na Igreja Matriz de Espinho. Desde já agradecem a quem possa comparecer.

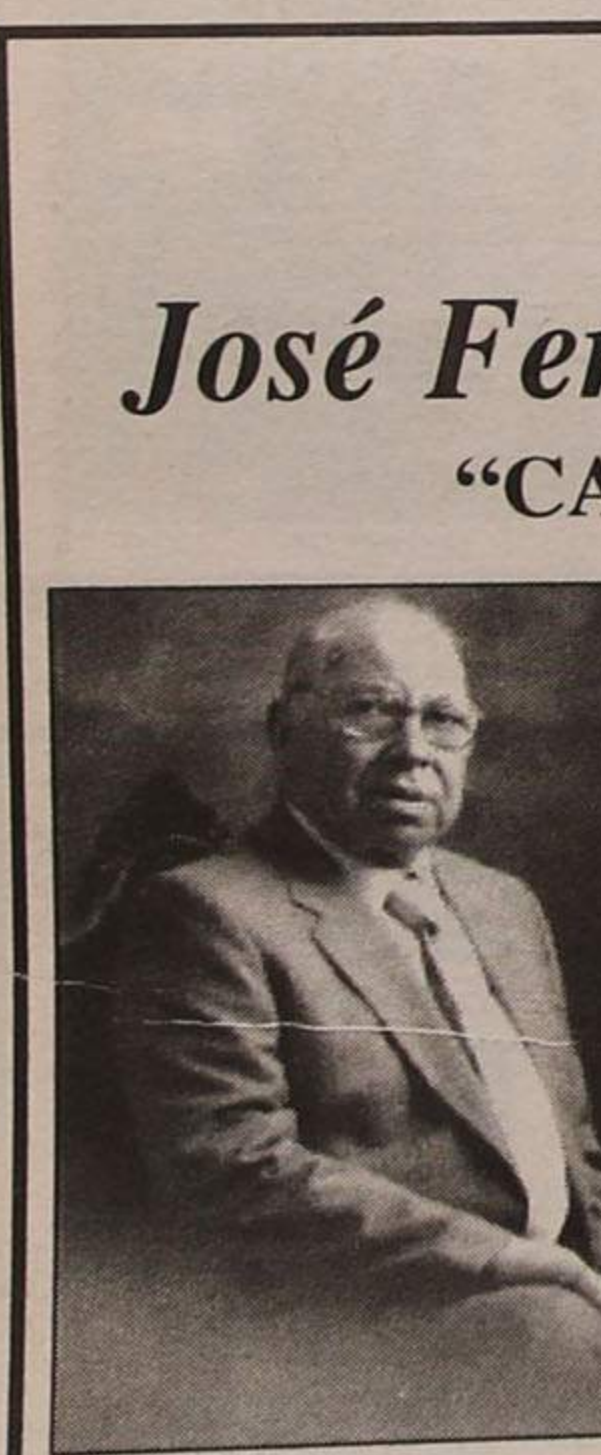

† Abel Moreira dos Santos
Missa de 1.º Aniversário
Sua esposa, filha, genro, netos e restante família, vêm por este meio, participar que será celebrada missa por alma do saudoso extinto, dia 15, terça-feira, às 8 horas da manhã, na Igreja de Anta. Desde já agradecem a quem comparecer.



† José Alves Pereira da Silva
(Sogro da proprietária da Ag. Funerária Eudósia Isabel - Silvalde)
AGRADECIMENTO
Seus filhos, nora, genro, netos e bisnetos, vêm por este meio, muito reconhecidos, agradecer a todas as pessoas que participaram no funeral e missa de 7.º dia do saudoso extinto. Agradecem também aos Bombeiros Voluntários de Espinho a maneira carinhosa como foi tratado.

† José Alves Pereira da Silva
(Sogro da proprietária da Ag. Funerária Eudósia Isabel - Silvalde)
AGRADECIMENTO
Seus filhos, nora, genro, netos e bisnetos, vêm por este meio, muito reconhecidos, agradecer a todas as pessoas que participaram no funeral e missa de 7.º dia do saudoso extinto. Agradecem também aos Bombeiros Voluntários de Espinho a maneira carinhosa como foi tratado.

Funerária Eudósia Isabel Guerreiro Nieves
Rua da Boa Nova n.º 2 - Silvalde - Telef: 72 33 92

FIM-DE-SEMANA NA TELEVISÃO

Sábado

- 08.00 - Abertura
- 08.02 - Sempre a Abrir
- 11.50 - Último Nível (Ep. 9)
- 12.20 - Companhia dos Animais
- 13.00 - Jornal da Tarde
- 13.30 - O Tempo
- 13.35 - Automobilismo: Grande Prémio Fórmula 1 de Inglaterra (Treinos cronometrados)
- 14.00 - Top +
- 15.15 - Confissões de Adolescentes
- 15.50 - Jornal Jovem
- 16.25 - Alta Voltagem
- 17.20 - Notícias 1
- 17.30 - O Tempo
- 17.35 - 86-60-86
- 18.10 - Super Bebês
- 18.50 - Jet 7
- 19.50 - O Tempo
- 20.00 - Telejornal
- 20.40 - O Trânsito
- 20.45 - Contra Culinária
- 20.50 - Meu Querido Avô
- 21.25 - Há Horas Felizes
- 22.35 - Jogos Sem Fronteiras
- 00.20 - 24 Horas
- 01.30 - O Trânsito
- 01.55 - O Tempo
- 01.00 - Ciclismo: "Volta à França"
- 01.55 - Ciclismo: "Volta à França"
- 02.15 - Última Sessão: "Estado de Guerra"
- 04.20 - Televidas
- 05.20 - Encerramento

Domingo

- 08.00 - Abertura
- 08.02 - Sempre a Abrir
- 12.15 - Sem Limites
- 12.50 - O Tempo
- 13.00 - Jornal da Tarde
- 13.25 - Confissões de Adolescentes
- 13.55 - Automobilismo: Grande Prémio Fórmula 1 de Inglaterra
- 16.00 - Made in Portugal
- 17.05 - O Caminho das Estrelas
- 18.00 - Notícias
- 18.20 - Amores e Rebelião
- 19.20 - Casa Cheia
- 19.50 - O Tempo
- 20.00 - Telejornal
- 20.45 - O Trânsito
- 20.50 - Contra Informação
- 21.05 - Casa de Artistas
- 22.20 - Filhos do Vento
- 23.10 - O Polvo VII
- 01.00 - 24 Horas
- 01.30 - O Trânsito
- 01.35 - O Tempo

- 01.40 - Ciclismo: "Volta à França"
- 01.55 - Polícia em Acção
- 03.15 - Encerramento

Sábado

- 09.00 - Abertura
- 09.03 - Universidade Aberta
- 12.05 - Vida Por Vida
- 12.15 - Prazer de Criar
- 12.40 - Robot Journey Into The Past
- 13.25 - Dinheiro Vivo
- 13.55 - O Tempo
- 14.00 - Desporto 2
- 18.30 - Foyer: "Hollywood Lover's"
- 19.25 - Boletim das Pescas
- 19.30 - Tourada
- 21.00 - Semana ao Sábado
- 21.55 - O Tempo
- 22.00 - Onda Curta
- "Os Pensionistas de Chelsea"
- 22.30 - O Lugar da História "Alexandre, O Grande"
- 23.20 - Cine Sábado: "Europa, Europa"
- 01.15 - The Good Sex Guide I
- 02.05 - O Tempo
- 02.10 - Encerramento

Domingo

- 09.00 - Abertura
- 09.03 - Caminhos
- 09.30 - Novos Horizontes
- 10.00 - 70 x 7
- 10.30 - Eucaristia Dominical
- 11.20 - Os Hapsburgos
- 12.20 - Máquinas
- 12.40 - Em Busca de Vestígios Esquecidos
- 13.30 - Jornal D'África
- 14.00 - O Tempo
- 14.05 - Filme português: "Vertigem"
- 16.00 - Desporto 2
- 19.30 - Bom Bordo
- 20.00 - Meteorologia e Agricultura
- 20.05 - Artes e Letras: "Grandes Escritores do Século XX"
- 21.00 - Terra Estranha
- 21.55 - O Tempo
- 22.00 - Horizontes da Memória
- 22.30 - Artes de Palco - Teatro: "Odeio Hamlet"
- 00.20 - Kasper Houser: um drama real
- 01.50 - O Tempo
- 01.55 - Encerramento

Sábado

- 08.00 - Buééré
- 11.55 - O Nosso Mundo
- 13.00 - 1º Jornal
- 13.40 - As Viagens de Gulliver
- 14.40 - Hércules
- 15.45 - A Sentinela
- 16.50 - Walker
- 18.00 - Sessão Aventura: "O Executor Implacável"
- 20.00 - Jornal da Noite
- 20.50 - Salsa e Merengue
- 22.00 - Big Show Sic
- 01.40 - Último Jornal
- 01.50 - Meteorologia
- 02.00 - Os Dias do Cinema: "O Anjo da Morte"

- 04.20 - Portugal Radical
- 04.50 - Fecho

Domingo

- 08.30 - Buééré
- 11.55 - BBC Vida Selvagem
- 13.00 - 1º Jornal
- 13.40 - As Viagens de Gulliver
- 14.10 - Assuntos de Família
- 15.00 - Xena, A Princesa Guerreira
- 16.00 - A Balada de Nova York
- 17.00 - Cidade Escaldante
- 18.10 - Chiado Terrasse: "A Minha Mãe é uma Sereia"
- 20.00 - Jornal da Noite
- 20.45 - Mundo Vip
- 21.25 - Salsa e Merengue
- 22.40 - Maiores de 17: "Na Corda Bamba"
- 00.40 - Último Jornal
- 01.00 - Meteorologia
- 01.05 - João Soares
- 02.05 - Portugal Radical
- 02.25 - Fecho

Sábado

- 08.30 - Bloco de Animação
- 11.30 - Caloiros
- 12.00 - Esquadrão Classe A
- 13.00 - Notícias e Tempo
- 13.25 - Contra Ataque
- 15.10 - Filme: "Gente Gira 2"
- 17.00 - Competente e Descarada
- 17.30 - O 3º Calhau a Contar do Sol
- 18.00 - Regresso a Casa
- 20.00 - Hospital Universitário
- 21.00 - Telejornal
- 21.30 - Savannah
- 22.30 - Picket Fences
- 23.30 - Filme: "Ambição Sem Limites"
- 01.30 - Encontro

Domingo

- 08.30 - Bloco de Animação
- 10.00 - Esquadrão Classe A
- 11.00 - Angelus
- 11.10 - Missa de Dominical
- 12.30 - Portugal Português
- 13.30 - Notícias e Tempo
- 13.50 - O Detective das Mil Caras
- 14.50 - Urgente Salvar o Planeta
- 15.50 - Filme: "O Homem Aranha, o Coleccionador e o Segredo do Estado"
- 17.40 - Desafios
- 18.00 - O Justiceiro
- 20.00 - 1 West Waikiki
- 21.00 - Telejornal
- 21.35 - Edição Especial
- 22.30 - Notícia Escaldante
- 23.30 - Filme: "Um Bairro em Nova Iorque"
- 01.40 - Encontro

Sábado 19/07

- 00.00 - Verão Quente
- 00.45 - Praça da Alegria
- 02.30 - 24 Horas
- 03.00 - Contra Informação
- 03.05 - Financia Times
- 03.15 - Os Filhos do Vento
- 04.00 - Remate
- 04.05 - Acontece
- 04.15 - País País
- 05.00 - Malta Gira
- 06.00 - Jogos Sem Fronteiras
- 07.30 - Financia Times
- 07.35 - Acontece
- 07.45 - Remate
- 08.00 - Verão Quente (compacto)
- 09.15 - Made in Portugal
- 10.15 - Bombordo
- 10.45 - Os Filhos do Vento (compacto)
- 13.00 - Jornal da Tarde
- 13.30 - Milongo
- 14.30 - Maria Elisa
- 16.00 - Anúncios de Graça
- 16.30 - Reporter RTP / África
- 18.00 - Herman Enciclopédia
- 19.00 - Musical
- 20.00 - Telejornal
- 20.45 - Contra Culinária (compacto)
- 21.00 - Concurso 1, 2, 3
- 22.45 - Semana ao Sábado
- 23.30 - Sem Fronteiras

Domingo 20/07

- 00.00 - Horizontes da Memória
- 00.30 - Lições do Tonecas
- 01.00 - Avós e Netos
- 02.00 - De Par em Par
- 02.30 - 24 Horas
- 03.00 - Contra Informação (compacto)
- 03.15 - Os Imparáveis
- 03.45 - Origens (compacto)
- 05.00 - Ligações Perigosas
- 06.00 - Concurso 1, 2, 3
- 07.30 - Verão Quente (compacto)
- 09.30 - A Água e a Vida
- 10.00 - Alegria
- 11.00 - As Ilhas de Bruma
- 11.30 - Os Filhos do Vento (compacto)
- 13.00 - Jornal da Tarde
- 13.30 - Sem Limites
- 14.00 - Missa
- 14.45 - Companhia dos Animais
- 15.00 - Super Bebês
- 15.30 - 86-60-86
- 16.00 - Mistérios de Lisboa
- 16.30 - Sinais RTPi
- 18.00 - Horizontes da Memória
- 18.30 - Jardim das Estrelas
- 20.00 - Telejornal
- 20.45 - Contra Informação (compacto)
- 21.00 - Yes For Europe
- 23.00 - O Barco e o Sonho

FARMÁCIAS DE SERVIÇO

Quinta - CONCEIÇÃO Rua S. Tiago, n° 709, Silvalde;
Sexta - TEIXEIRA Ctr. Com. Solverde/1, Avenida 8;
Sábado - SANTOS Rua 19, n° 263;
Domingo - PAIVA Rua 19, n° 319;
Segunda - HIGIENE Rua 19, n° 293;
Terça - GRANDE FARMÁCIA Rua 8, n° 1052;
Quarta - CONCEIÇÃO Rua S. Tiago, n° 709, Silvalde.

CINEMA

CASINO SOLVERDE

"A Dama e o Vagabundo"

EM NOVA VERSÃO DE MAIS UM CLÁSSICO DE WALT DISNEY • FALADO EM PORTUGUÊS • PARA TODOS

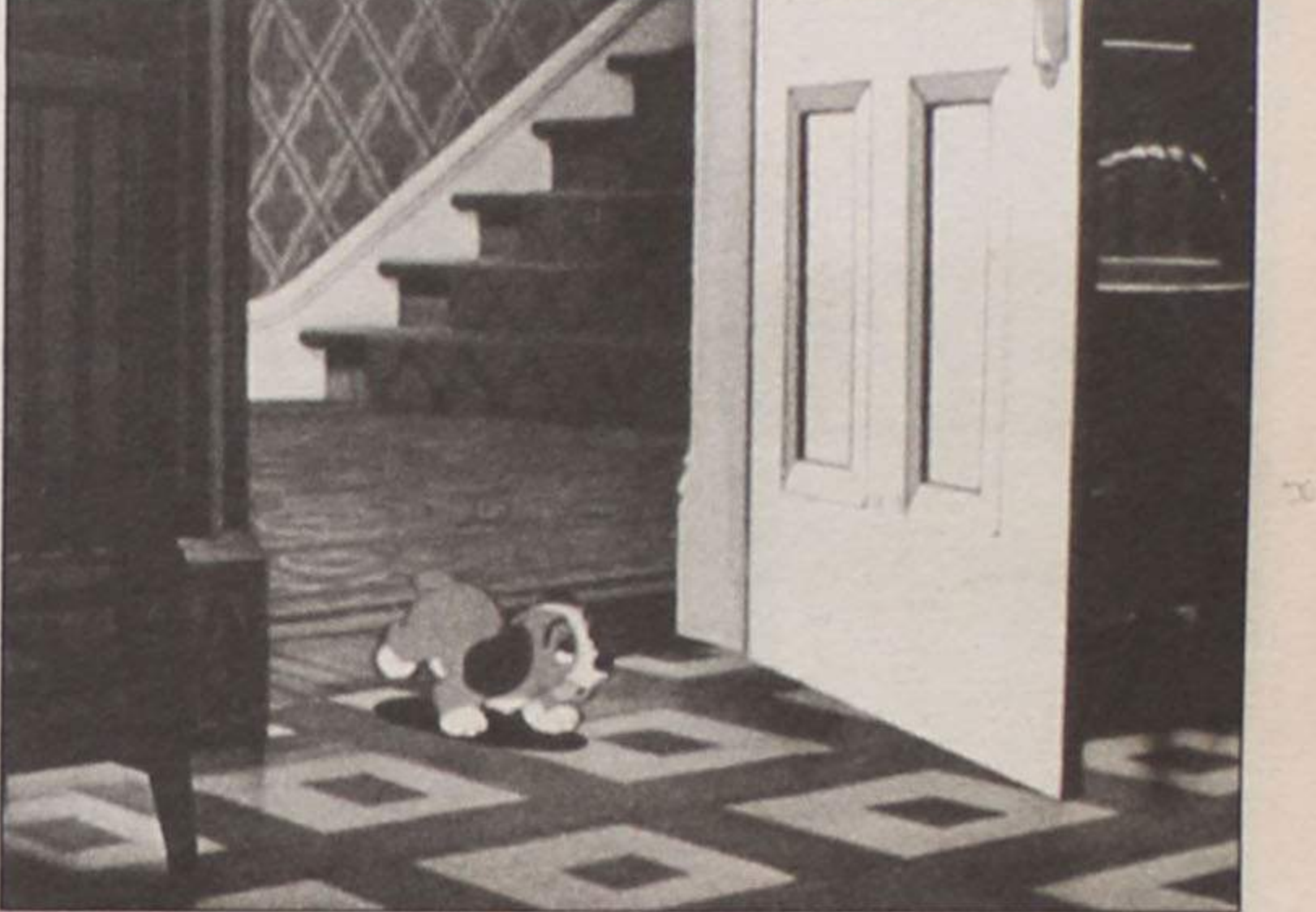

De 2.ª-feira (14/7) a 5.ª.-feira (17/7) haverá uma redução no preço dos bilhetes, na sessão das 15h30, cujo bilhete custará 450\$00.

CINE-TEATRO S. PEDRO:

"O ARREMESSO"

De 11 a 17 de Julho

- 2ª a 5ª feira: 15h30 e 21h45;
- 6ª feira: 15h30, 21h45 e 24h00;
- Sábado: 15h15, 17h45 e 21h45;
- Domingo e feriado: 15h15, 17h45 e 21h45.

No sábado

Dany Silva no Casino Solverde

Dany Silva é o artista que o Casino Solverde convidou para uma exibição no próximo sábado, dia 12. Músico, cantor e compositor caboverdiano nascido na Cidade da Praia, Dany Silva vive em Portugal há já 36 anos. Chegado a Santarém para estudar agronomia, cedo se virou, todavia, para a música, vindo a integrar um grupo que na altura se celebrizou – "Os Charruas". Apesar disso, acabaria por concluir o curso a que aspirava. Seguiu-se uma nova e importante fase da sua carreira artística, ao integrar o "Quinteto Académico + 2", onde ganhou tarimba ao lado de músicos como Mike Sergeant, Earl Jordan e Mike Carr, acompanhou Georgie Fame e tocou em Espanha, França, Holanda e Suíça. Em Portugal, quando, nos anos 70, ganhava maior vigor a música caboverdiana, Dany Silva foi conquistando cada vez maior notoriedade e visibilidade, ao lado de nomes como Bana, "Os Tubarões" e os "Voz de Cabo Verde". Em 1979, grava o primeiro single – precisamente para a etiqueta da Bana. Mas foi em 1981, em plena explosão do "rock português", que Dany tem o seu primeiro single na nossa língua – o colorido "Branco Velho, Tinto e Jeropiga". Pouco tempo depois, surge o "máxi" "Crioula de S. Bento" – sensual e muito "dançante" –, que o transforma num nome indispensável no nosso panorama musical. Mas não se deixou deslumbrar, preferindo amadurecer composições, que deram origem ao primeiro álbum – "Lua Vagabunda" –, em 1986. Produzido pelo seu amigo Rui Veloso e por Moz Carrapa e servido por músicos "de luxo" como Naná Sousa Dias, Paulino Vieira, Edgar Caramelo, Tomás Pimentel e o próprio Veloso, incluiu trechos inesquecíveis como "Lua Nha Testemunha" e "Banhada".

APRENDA A NADAR!

INVISTA NA SUA SAÚDE

Descubra os benefícios que o exercício em meio aquático proporciona: Alívio do "Stress" - Alívio das Dores Lombares - Sensação de bem estar geral

CURSO INTENSIVO DE NATAÇÃO

Duração: 1 Mês / 22 aulas de 50 Minut. - Início a 01/08/97 a 02/09/97 - Frequência: 5 vezes por semana (todos os dias úteis) - Horário: A determinar no período compreendido entre as 12h e as 14h. Destinatários: Adultos.

INSCRIÇÕES LIMITADAS

DATA LIMITE: 31/JULHO/1997

Para mais informações contacte a recepção do Health Club Soleil - ☎ 7313399 - Hotel Praia Golf - Espinho

FÁBRICA DE MÁRMORES E GRANITOS DA TABUAÇA

VITORINO LOPES DA CRUZ, SUCRS., LDA.

LUGAR DE ESPINHO - S. FÉLIX DA MARINHA
 VILA NOVA DE GAIA
 APARTADO 205 — 4503 ESPINHO CODEX
 TELEFONE 720565

FUNDADA EM 1897

M. A. & Ferreira, L.da

Rua 7 n° 377 - Tel.: 722883
 4500 Espinho

AUTOMERCADOS

LOJA 1 - Rua 7 N° 377 • LOJA 2 - Rua 26 N° 1028

TUDO AOS MELHORES PREÇOS

VISITE-NOS E CONFIRMARÁ

Revendedor GALPGÁS • Entregas ao domicílio

ANTA - ESPINHO

Angelina Pereira de Jesus

Missa do 6.º Aniversário

Sua filha e netos, vêm por este meio, comunicar que será rezada missa, por alma da saudosa extinta, domingo, dia 13, às 8 horas da manhã, na Capela de N.ª Sr.ª da Guia, em Paramos e às 11 horas, na Igreja de Anta. Agradecemos desde já a quem possa comparecer.

Clinica Médica Fisiátrica da Costa Verde, Lda.

Clínica Geral, Especialidades, Enfermagem, Oxigénio

E. C. G. ENDOSCOPIAS

- Recuperação funcional é a nossa maior especialidade
- Acordos com: ACASA, C.G.D., SAMS e SEGUROS

ABERTO DAS 8,30 HORAS ÀS 22 HORAS

Rua 8, N° 949 • Telef. 72 58 85 / 72 59 10 • 4500 ESPINHO

Gabinete de Radiologia de Espinho

DR. JORGE NUNES DE MATOS
DR.ª MARIA DO CARMO VASCONCELOS

Médicos especialistas — Raios X — Ecografia - Mamografia

Acordos com: ADSE, SAMS, PORTUGAL TELECOM, PSP, GNR, CGD, ACASA, MINIST. JUSTIÇA, CTT e SNS

Consultório: Rua 20 n.º 1436 r/c Dt.º • Telef. e Fax 721975 - 7314650
 Horário: das 09h00 às 12h00 e das 14h00 às 19h00

Dentro de três meses

Velha tourada desaparece e nasce o Centro Radical

Um espaço próprio para desportos radicais, é a infraestrutura que irá nascer dentro de aproximadamente dois meses e meio naquele local que, em tempos, foi a tourada.

Um "half pipe", uma ram-

pa de saltos, um "fun-box", uma pista de patinagem, uma parede de escalada, uma pista para modelismo e um varandim, são os equipamentos que irão ser ali implantados. Trata-se de uma obra cujos custos andarão muito

próximo dos 30 mil contos e se deverá chamar **Centro Radical**.

O vereador responsável pelas obras da edilidade, eng. Manuel Rocha, mostrou-nos "in-loco", acompanhado do técnico camarário responsá-



vel pelas obras, eng. Nogueira da Silva, as obras que irão ser feitas, dando-nos uma explicação pormenorizada daquilo que ali irá ser colocado.

Para o vereador trata-se de um espaço destinado aos jovens do concelho de Espinho. Embora o imóvel seja propriedade da Junta de Freguesia de Espinho, este será gerido pela Câmara - disse.

Segundo Manuel Rocha, é preferível investir 30 mil contos num espaço destes do que fazer pequenos investimentos noutros sítios que acabam por não resolver o problema. Os jovens, deste modo, passam a ter

um espaço que, à partida, já sabem que é para eles. Todas as modalidades ficarão aqui concentradas.

As obras que estão a ser feitas, irão aproveitar algumas estruturas da antiga tourada, nomeadamente os muros que a circundavam. Por fora, serão feitos alguns arranjos, com estacionamento para aqueles que irão utilizar aquele espaço.

Há anos que se procurava uma utilização para este espaço, aparecendo, entretanto, algumas soluções. Porém, esta solução pareceu-nos ser a que, de alguma forma, iria dar um bom aproveitamento a este es-

paço - referiu o responsável autárquico.

Para o vereador da edilidade, foi muito importante o papel da Junta de Freguesia de Espinho, que, desde a primeira hora esteve sempre de acordo com esta decisão. O espaço era da Junta e não fazia sentido se tudo o que foi pensado e levado a efeito, não tivesse a palavra e o acordo da Junta de Freguesia de Espinho.

Manuel Rocha garante, entretanto, que dentro de três meses será possível por em funcionamento o Centro Radical.

MP

Casino Solverde apresenta



SOUL POWER

12 JULHO

SALÃO ATLÂNTICO
JANTAR 20H 30
INFORMAÇÕES E RESERVAS
TEL.: 02-7313154

DANY SILVA

UM ESPECTÁCULO CONTAGIANTE ONDE O RITMO E A VOZ SÃO INCONFUNDÍVEIS.

TODO O CALOR DA MÚSICA

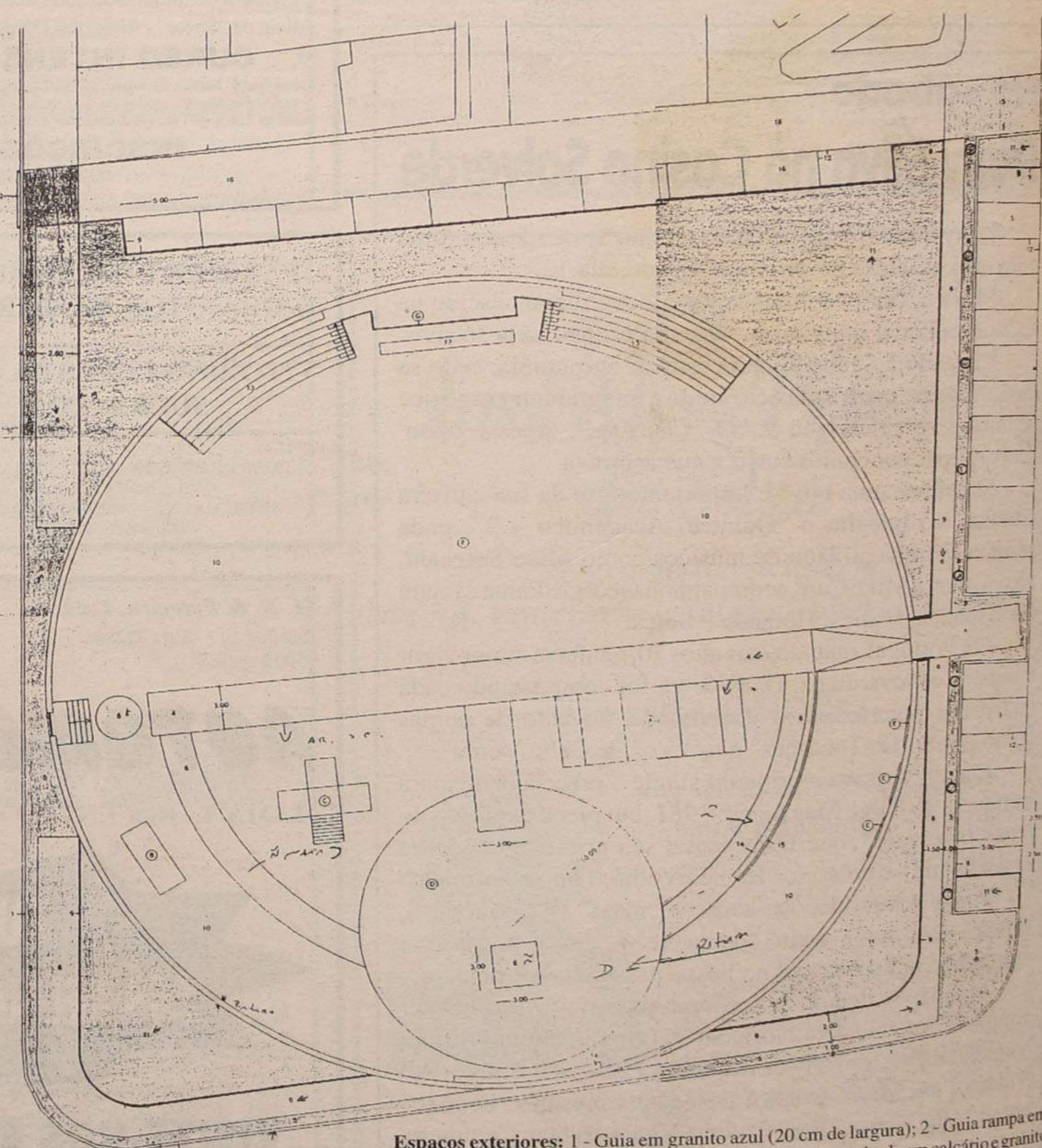

Espaços exteriores: 1 - Guia em granito azul (20 cm de largura); 2 - Guia rampa em granito azul; 3 - Cubo em granito azul (11/11 cm); 4 - Empedrado em calcário e granito (pormenor a fornecer oportunamente); 5 - Empedrado em basalto; 6 - Empedrado em calcário e basalto (pormenor a fornecer oportunamente); 7 - Cimento afogado com acabamento com junta de borracha; 8 - Caldeira para árvore em pedra de calcário (11/11 cm); 9 - Meio fio em granito azul (7,5 cm de largura/pico grosso); 10 - Saibro; 11 - Terra vegetal; 12 - Separação de lugares de estacionamento em pedra de calcário (11/11 cm); 13 - Bancada; 14 - Banco contínuo em betão (0,45 m de altura e largura); 15 - Murete existente; 16 - Paralelepípedo tipo "Mecan" (20x10x8); 17 - Banco de apoio; **Equipamento:** A - Half pipe; B - Rampa de saltos; C - Fun-box; D - Pista de patinagem; E - Parede de escalada; F - Pista de modelismo; G - Varandim.