



Carlos Padrão, "candidato apartidário"

"Espinhenses terão de escolher entre um carreirista político e uma pessoa competente"

Carlos Padrão apresentou na passada quinta-feira a candidatura à Câmara Municipal de Espinho numa sessão à qual não faltou o líder do PSD, Marcelo Rebelo de Sousa, que revelou o seu empenhamento pessoal na vitória do ex-presidente do Sporting de Espinho.

O candidato autárquico revelou que há quatro meses ter-lhe-ia sido impensável aceitar o convite que lhe foi endereçado, mas a abrangência dos apoios de que foi alvo fê-lo mudar de ideias.

Marcelo apelidou, entretanto, José Mota de "carreirista político", enquanto Castro de Almeida acusou o actual presidente da Câmara de "estar inibido de falar" sobre o recente mapa das regiões "por ser presidente da Federação Distrital de Aveiro do Partido Socialista, o que prova que ele coloca os interesses partidários acima dos interesses colectivos".

Página 3



Foto VÍTOR LANCHÁ

Alfredo Rocha presidente da Junta de Guetim

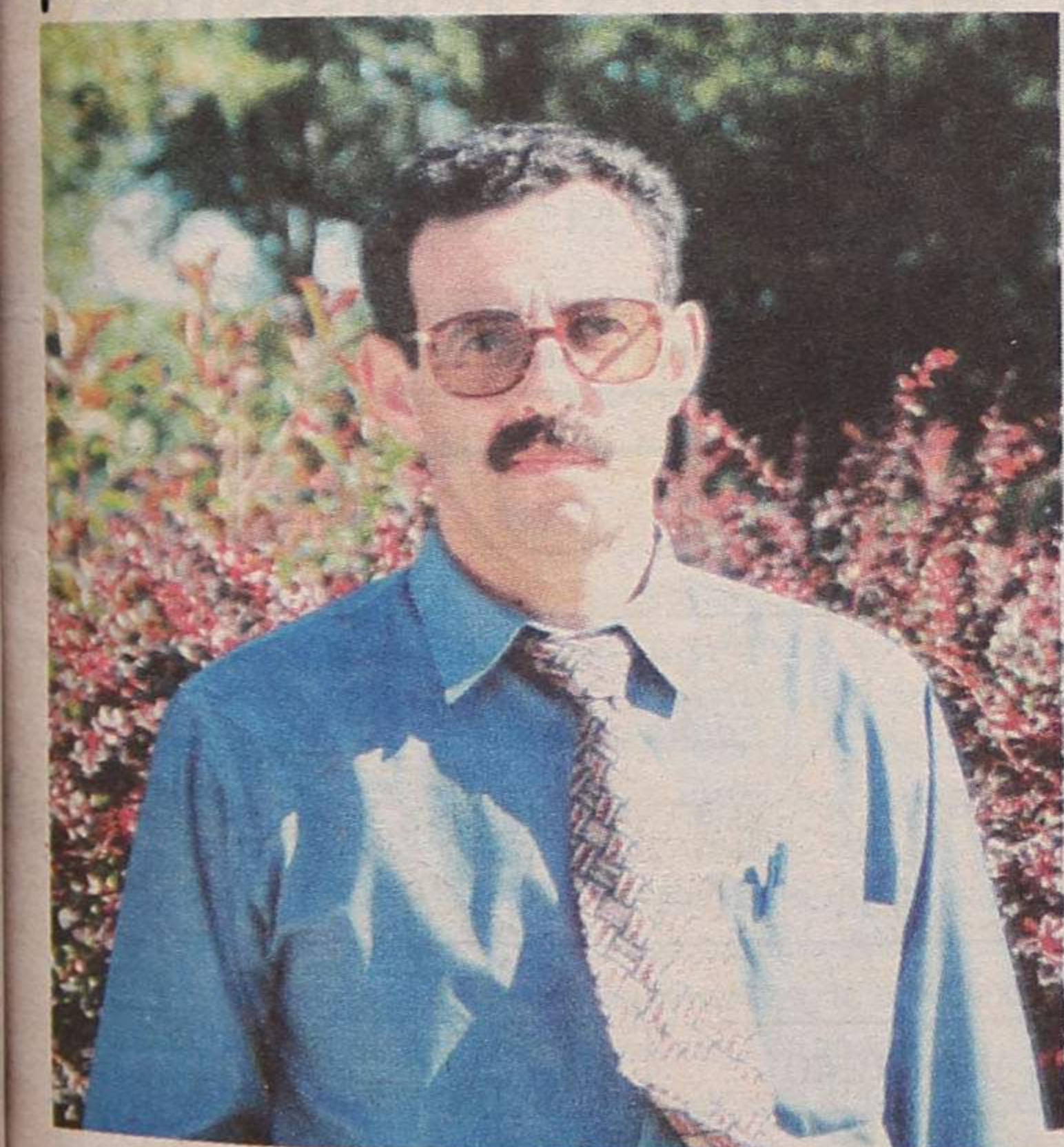

"A freguesia com melhor qualidade de vida"

Centrais

Ex-dirigente
academista
ameaça
greve de fome

Página 13

Sábado
no "Manuel
Violas"

Espinho-
-Marítimo:
a apresentação
dos "tigres"

Voleibol de praia ao rubro na Baía

Brasileiras "prateadas" em Atlanta venceram o "Open de Portugal"

• Maia e Brenha candidatos no "Grand Slam"

Páginas 14 e 15



Foto CARLOS SALVADOR

As contradições de quem gostaria de fazer a mesma coisa



José de Abreu

Não é tarefa fácil governar. Quem não tem essa função, e está do lado de trás a ver passar a banda, nota todos os deslizos do *solfejo* e até inventa outros que ninguém ouviu. Não é *chepanossa*. Creio que é assim por todo o mundo. Nós é que não reparamos nisso. Normalmente, só notamos aquilo que passa à nossa roda, e se estamos atentos já não é nada mau. Só que, na maior parte das vezes, pomos defeitos em tudo. Se um governante se desloca em missão de Estado a qualquer país, e vai só, lá estamos nós a comentar: “- **que foi lá fazer? Dar uma passeata**”. Se leva outros colegas da governação para tornar mais eficiente a visita e resolver coisas em suspenso que requerem o responsável, vem logo o comentário: “- **lá vão eles! Aquilo é que é gozar à custa do povo**”, etc., etc. Se levam as mulheres para ajudarem a fazer as honras de um povo, então a crítica aumenta de tom. Esquecem que nesses *affaires* de visitas de Estado, onde se juntam “os grandes” da governação, se resolvem, quantas vezes, com um simples acto de *finesse* pessoal de uma mulher, coisas que os homens, com toda a seriedade que põem no falar, não conseguem resolver.

A experiência da vida (não de governante, que nunca fui) mas de empresário que calcorreou o mundo, e de alguns lugares públicos onde também estive e me levaram às cinco partidas da Terra, permitem-me realçar este apreço pelo mérito das mulheres na arte difícil de *public relations*, onde são, inegavelmente, muito mais hábeis que os homens. Pois, se for mulher de um governante e o acompanhe a qualquer lado, é ver todo o mundo a dizer: “- **para quê, levar a mulher? Isto de negócios de Estado é só para homens. Vai à nossa**

custa, à custa de todos nós que pagamos... que fazemos, que acontecemos”. Somos assim. Não há nada a fazer! Isto vem a propósito da visita que o primeiro-ministro está a fazer à América do Sul. Levou com ele sete ou oito ministros. O chinfrim instalou-se em tudo quanto é sítio: “- **foi metade do Governo... que despesismo, para quê, que foram lá fazer? Mostrar que somos ricos, que nos podemos dar ao luxo de levar de um continente ao outro um “mundo” de gente importante?**” Por mim, aplaudo a ideia. Parados, aqui, a ouvirmo-nos uns aos outros a dizer mal de tudo e de nada, não vamos a lado nenhum.

É preciso abrir as fronteiras do nosso comércio com outros povos, trocarmos coisas que uns têm a mais e outros têm a menos, criarmos relações de comércio, de cultura, de tudo o que vamos tendo e compartilhá-lo com os outros. E, isso, não se faz aqui em casa com mensagem vai, mensagem vem. É preciso ir li, conhecermo-nos uns aos outros, construirmos um clima de confiança e de apreço mútuo, celebrarmos acordos, estabelecer relações que ajudem a fazer isso tudo da melhor maneira. E, não de um primeiro-ministro, por muito hábil que seja, que pode, por si só, encarregar-se de tudo. Fizeram muito bem em terem ido numa respeitável demonstração de apreço pelos povos que foram visitar, aperceberem-se do que está a impedir uma maior colaboração entre todos. Atermo-nos só à Europa para as trocas internacionais e deixar para trás outros povos que têm sensivelmente a mesma cultura, os mesmos costumes, as mesmas carências e tantas coisas para vender ao estrangeiro, por que não havemos de elegê-los nossos parceiros?

Sou do tempo em que governava Salazar. Esse Homem notável que tinha defeitos, como todos nós, e um deles era não sair de casa, não passou de Ciudad Rodrigo, e por esse facto estivemos isolados da comunidade internacional quase meio século e a oposição o criticava (e com razão) por não ir ao encontro dos outros povos, estabelecer com eles relações a todos os níveis que favorecessem a nossa imagem no mundo. E, se calhar, são

hoje as mesmas criaturas (dos que ainda restam pela graça de Deus) que criticam o Governo por ir por esse mundo saudar outros povos, sensibilizá-los para a nossa causa (boas relações com todos) e por essa via alargar o nosso comércio, estabelecer acordos que possibilitem uma maior expansão da nossa economia.

Por mim, aplaudo a iniciativa de desobstruir barreiras que separam os povos e os limitam à pequenez do mundo que os cerca. Na heterogeneidade das nossas relações, indistintamente com todo o mundo, para trocarmos a nossa cultura, a nossa economia, aquilo que somos e aquilo que temos, uns com os outros, merece todo o apoio e solidariedade a ida destes homens ao encontro de outros povos, pois só assim se abrirão as portas à nossa expansão e ao desenvolvimento que precisamos e não temos. Estou à vontade para fazer este comentário: é que não pertença a nenhum partido político. Não estou a dar ou a tirar apoio a ninguém. Limite-me a apreciar os factos e a comentá-los segundo o entendimento que me dá uma vida de experiência a viver e a sentir os altos e baixos da governação do país. E, a ouvir os *remoques* dos discordantes, dei-me a pensar no Reverendo Rodrigo da Cunha, na sua advertência: “Não matem a esperança!”:

“Ninguém por causa alguma [perca a esperança. Ninguém apague a luz de quem [procura. Quando o fiel se parte na balança Não mais do peso a gente está [segura!”

O mundo anda mesmo às avessas



Maria Fernanda Barroca

Conta o filósofo Kierkegaard que um dia um homem, pela calada da noite, assaltou um estabelecimento. Coisa curiosa porém, não roubou nada: passou o tempo a mudar as etiquetas dos preços dos diferentes artigos.

No dia seguinte de manhã quando os empregados entraram ficaram estupefactos: vestidos de bom corte e bom tecido marcados por 5.000 escudos, enquanto outros de tecido barato ostentavam etiquetas de algumas dezenas de contos.

Jóias de ouro com preciosas pedras marcadas por poucas centenas de escudos, enquanto que colares, pulseiras e anéis de latão, custavam centenas de contos.

Quer dizer estava tudo baralhado e ainda mais baralhados estavam os funcionários.

E o nosso mundo, não terá também sido visitado por algum «excêntrico»?

Nas famílias quem manda são os filhos, ou porque os pais se demitem ou porque exercendo «chantagem» ameaçam: “se não me dão o que lhes peço, saio de casa...”

No país é o que vemos todos os dias: o Governo faz uma lei que como tudo que é lei, se agrada a “gregos não

agrada a troianos”. Então aqueles a quem não agrada cortam estradas, ameaçam (e cumprem) com greves. O Governo, sempre dialogante, recua, dá o dito por não dito, adia a entrada em vigor, e voltamos a uma paz social podre.

As crianças eram o alvo de todas os cuidados; actualmente, se têm bom nível económico passam o tempo entre o infantário e a cama de dormir, mal vendo os pais, sempre ocupados em ganhar mais para dar mais coisas julgando que suprem, o dar-se. Eu raramente vejo programas de humor da TV, pois não lhes acho graça nenhuma uma vez que são habitualmente grosseiros, mas aconselho que vejam «O meu querido avô», pois que tem cenas cómicas, mas diálogos muito profundos. Vão por mim ... para já, não vá a coisa dar para o torto. Se as crianças são de gente que vive abaixo dos níveis de pobreza, só lhes dedicam atenções, salvo algumas excepções, se lá estiverem as câmaras da TV e os nomes venham depois nos jomais. Quem os houve só falam nos “Direitos das Crianças”, quando actualmente, nem os deixam ser crianças: os afortunados exigindo que os meninos após o tempo de Escola tenham actividades extra, como hipismo, natação, aprendizagem de línguas

estrangeiras, patinagem, golfe, etc.; os carenciados vão trabalhar ou «arrumar carros», na melhor e mais optimista das hipóteses...

Antigamente uma “gralha” num ponto de exame era notícia escandalosa; este ano os responsáveis embandeiraram em arco porque «quase» não houve gralhas.

Antigamente um comportamento aberrante de alguém era guardado com respeito, compreensão e carinho pelos familiares, amigos ou simples conhecidos; actualmente o mesmo é publicitado, «orgulhosamente» assumido, como se valorizasse a pessoa - é uma afirmação de verdade, sem hipocrisia - dizem; eu chamo-lhe falta de pudor e de bom senso.

No mundo do crime é o que vemos: um polícia fere um ladrão, apanhado em flagrante e em fuga e quem é julgado é o polícia... (Eu não ignoro que também há alguns casos abuso de autoridade, mas não estranho - é o reverso de terem tentado abolir a autoridade, num passado não muito longínquo, com o epíteto de que era fascista).

E quem vai pôr as etiquetas outra vez nos lugares certos? Pois temos de ser nós e quanto antes para não entrarmos no século XXI às avessas.

MÉDICOS DENTISTAS
JORGE FERREIRA
BRUNO MORRIS
 SAMS, CGD
 Telefone, 728693
 Edifício S. Pedro - Sala W - Rua 23, n.º 174

STS - Sociedade Turística Salgueiral, Lda.
 Em construção:

ED. SORAYA 2 T1, T2, T3 e T3, T4 duplex Localização: Rua 20 e 22 (em frente à creche da Fosfofeira)	ED. SORAYA 3 T1, T2, T3 e T4 duplex Localização: Rua 18 (entre a Rua 31 e Rua 33) (Junto à Igreja)	Promoção Início Construção Forma de pagamento: Sinal - 10% a 180 d. - 10% a 360 d. - 10% a 90 d. - 10% a 270 d. - 10% Final - 50%
---	---	--

Prontos a Habitar:

T3 - Rua 8, 46 (Rio Largo)	T3 c/ Suite - Rua 14/37, 1240
----------------------------	-------------------------------

Outros imóveis:

Armazém c/ 700 m2 (Z. I.)	Escritório - Ed. S. Pedro (63 m2), Aluga-se - Renda: 75.000\$00
---------------------------	---

Tlfs. (02) 732 20 36 / (0936) 58 26 26

«Espinhenses vão ter que fazer a escolha entre um carreirista político e uma pessoa competente»

Marcelo Rebelo de Sousa foi a grande figura na cerimónia de apresentação da candidatura de Carlos Padrão à Câmara Municipal de Espinho, realizada na passada quinta-feira. A sala Pinto de Magalhães do Hotel Praiagolfe encheu-se para ouvir o candidato autárquico que, no seu discurso, fez questão de salientar o carácter apartidário da sua candidatura. As críticas a José Mota, essas, ficaram a cargo de Marcelo e de Castro Almeida, que apelidaram o actual presidente da Câmara local de "carreirista político".

Reportagem de Sérgio Almeida (texto) Vítor Lancha (fotos)

Sob o lema "Para Espinho um homem de Espinho", Carlos Padrão apresentou, no derradeiro dia do mês de Julho, a candidatura à presidência da Câmara Municipal de Espinho.

Gaíoso Vaz, Valdemar Martins, Armando Jacinto, António Catarino e Pedro Fernandes foram algumas das figuras que marcaram presença no "arranque", mas coube a Marcelo Rebelo de Sousa o protagonismo da sessão. O presidente do PSD chegou a Espinho mesmo em cima da hora e logo as atenções das quase três centenas de presentes recaíram sobre si.

Dirigindo-se a Padrão, antes de iniciar o discurso, Marcelo Rebelo de Sousa fez questão de anunciar o candidato social-democrata como «futuro presidente da Câmara», afirmando logo de seguida: «Tinha que estar aqui hoje, porque apostei tudo em Carlos Padrão. Basta dizer que ele foi o único candidato autárquico que convidei para almoçar na sede do PSD».

O líder social-democrata evocou Lito Gomes de Almeida e considerou Padrão o protótipo do bom autarca e político, «por querer fazer em Espinho o que eu pretendo fazer em Portugal». Os elogios não se ficaram por aqui. A independência do ex-presidente do Sporting Clu-

brincar à regionalização. As soluções foram uma negociata, pois apenas estiveram em causa objectivos partidários. Os interesses colectivos devem estar acima de tudo o resto».

«Não podia recusar»

O discurso mais aguardado da cerimónia pertenceu, naturalmente, a Carlos Padrão. Ainda antes desse momento, foi lida por Guy Viseu uma mensagem do mandatário da candidatura, António Duarte Estêvão, na qual o conhecido espinhense se

como fez ao longo de mais de três décadas.

O candidato a autarca não se coibiu mesmo de citar algumas das figuras emblemáticas da terra que, de forma directa ou indirecta, interferiram na sua formação. «Seria injusto esquecer o papel que pessoas como Silvério Vaz, Manuel Violas, Lito Gomes de Almeida, Jerónimo Reis, Joaquim Moreira, Teófilo Sousa, entre muitos outros, tiveram ao longo da minha vida», lembrou.

Padrão deixou para o fim o conteúdo programático.



Rebelo de Sousa e Castro de Almeida foram particularmente críticos em relação a José Mota

be de Espinho é, no entender de Rebelo de Sousa, outro dos argumentos de peso que fazem com que «Carlos Padrão seja o melhor candidato possível».

Marcelo Rebelo de Sousa foi particularmente crítico em relação a José Mota. «Em Dezembro próximo, os espinhenses vão ter que escolher entre um indivíduo perito em carreirismo político e outro que está apenas interessado em servir os outros, fazendo da competência uma condição indispensável para o exercício das suas funções».

A actualidade política nacional foi também escalpelizada pelo líder da oposição. Marcelo criticou o recente acordo entre o PS e o PCP tendo em vista a criação de regiões: «Os dois partidos de esquerda andam a

congratulara pelo "sim" de Padrão ao convite que lhe foi formulado. «Espinho está de parabéns», sintetizou Duarte Estêvão.

O candidato apoiado pelo Partido Social Democrata revelou que há quatro meses considerava impossível aceitar o convite que lhe foi endereçado, mas o apoio dos dirigentes nacionais fê-lo mudar de ideias.

Importante na decisão de se candidatar à Câmara espinhense foi também a abrangência dos apoios de que foi alvo: «Espinhenses de todas as condições sociais tudo fizeram para que me candidatasse. Senti que não podia defraudar as suas expectativas».

Carlos Padrão garantiu ainda que irá servir as colectividades da mesma forma «desinteressada e altruista»

Sem entrar em promessas, o candidato social-democrata expôs algumas dos projectos que tem em mente caso seja eleito e que passam pela «de-



Carlos Padrão defendeu o incremento cultural e a aposta nas vias de comunicação

fesa do pequeno comércio, desenvolvimento harmonioso das freguesias, aposta nas vias de comunicação, incremento das actividades culturais e medidas que visem a fixação da juventude».

A receita, garantiu Padrão, será «uma equipa competente, onde o bom senso, a dedicação e a transparência de processos sejam uma constante».

Também Castro Almeida fez uso da palavra, para enaltecer as virtudes do candidato "laranja". O presidente da distrital de Aveiro do PSD afirmou que «Carlos Padrão não é, ao contrário de outros, um profissional de política» e lamentou que os restantes partidos não tenham apoiado Padrão, facto de que «irão arrepender-se no futuro».

O antigo secretário de Estado da Educação fez ainda um alerta: «A campanha eleitoral vai ser muito dura. O adversário não brinca em

serviço e podem estar certos que ele vai usar tudo para nos derrotar».

Castro Almeida voltaria a criticar José Mota, desta feita para estranhar o silêncio do presidente da edilidade local quanto ao recente mapa das regiões, segundo o qual Espinho irá ter em Viseu ou Coimbra a sua capital de distrito: «Mota está inibido de falar por ser presidente da Federação Distrital de Aveiro do Partido Socialista, o que prova que ele coloca os interesses partidários acima dos interesses colectivos».

O presidente da Comissão Política Concelhia do PSD, por seu turno, considerou Carlos Padrão «a figura ideal para liderar um projecto que abranja as áreas do desporto, cultura e lazer e que consiga restituir Espinho ao lugar que merece». Adérito Santos realçou ainda o facto de Padrão ser «o candidato da unidade e não apenas do PSD».



Marcelo elegeu Carlos Padrão como o «melhor candidato possível para Espinho»

Edilidade agracia Coronel Sérgio Bacelar

O comandante do Regimento de Engenharia, Coronel Sérgio Bacelar, foi homenageado com a medalha de mérito em ouro pela Câmara Municipal de Espinho, sob proposta do presidente José Mota.

O coronel Sérgio Bacelar foi nomeado em Fevereiro de 1995 chefe de Estado Maior da Região Militar Norte. Nesse mesmo ano, em Dezembro, assumiu as funções de Comandante do Regimento de Engenharia, nº3, de Espinho.

Por essa razão, desde sempre evidenciou um bom relacionamento com a Câmara, colaborando na resolução de problemas como a devolução do Quartel do Formal à autarquia e nos problemas relacionados com a carreira de tiro.



Na Ribeira de Silvalde

Construção de ponte de apreciáveis dimensões

A Câmara Municipal de Espinho deu "luz verde" para a construção de uma ponte com três vãos sobre a Ribeira de Silvalde.

A ponte construída em betão armado e com uma

largura de faixa de cerca de 20 metros, ficará elevada do solo doze metros.

O prazo de execução é de quatro meses e a verba da obra ascende os 90 mil contos.

Nadadores-salvadores salvaram dois banhistas

Na segunda feira passada, pelas 11 horas, os Bombeiros Voluntários de Espinho receberam um pedido de socorro na praia que fica entre as ruas 33 e 35, para prestarem auxílio a duas crianças que estavam em apuros. Quando lá chegaram, as crianças já tinham sido socorridas. Porém, o corpo de nadadores-salvadores daquela corporação de soldados da paz teve de prestar socorro a dois homens, retirando-os da água por intermédio de um cinto com carretel.

Um deles, Adelino Carvalho, de 31 anos de idade, de Vale de Cambra teve de ser transportado aos hospital de Espinho.



Campanha "Praia limpa, praia segura" "Brigada anti-lixo" passa por Espinho

É já neste domingo, dia 10, que a campanha de limpeza denominada "Praia limpa, praia segura" tem paragem marcada em Espinho. A iniciativa visa sensibilizar a opinião pública para a importância da limpeza das praias, reciclagem e separação do lixo e preservação da orla marítima. Desde o passado dia 31 de Julho, e até ao último dia deste mês, duas equipas de monitores, de seis elementos cada, estão a percorrer 62 praias de norte a sul do país.

A organização criou dois

jogos que pretendem combater a inércia dos banhistas. Trata-se da "Bola no ar" (cujo objectivo é impedir o esférico de cair no chão) e do "Jogo dos recordes" (estabelecer-se-á em cada praia a quantidade máximo e mínima de lixo recolhido nas praias).

As três praias mais limpas do norte, centro e sul de Portugal serão também distinguidas com um diploma, por uma comissão avaliadora composta por membros da Olá, da Quercus e da Volta & Meia.

Gueixa Bar: uma referência

Abriu na semana passada, no Centro Comercial Solverde 1, o novo Gueixa Bar.

Trata-se de um espaço novo, amplo, apenas com serviço de bar, dotado de um sofisticado equipamento de som e de vídeo.

Dispõe de uma decoração jovem, bem combinada com tons claros, com dois bares e, acima de tudo, preenche todos os requisitos (e mais alguns) em termos de segurança.

A gerência pretende que a casa seja "vencionada para uma camada jovem, onde se sintam bem e se possa divertir" e também "onde os turistas podem encontrar uma área de grande animação durante todo o ano".

O Gueixa Bar, cremos, irá ser um ponto de referência a ter em conta na nossa cidade.



"Fez-se luz!"

Praias mais seguras

Está concluído o processo de remodelação da iluminação pública das praias espinhenses, facto que poderá servir para desencorajar eventuais actos de delinquência e irá permitir ainda a utilização das praias à noite. A obra decorreu nos últimos meses e o seu custo ascende a largos milhares de contos.

RECONVERSÕES VÍDEO

Passagem de filmes Super 8mm para VHS
Passagem para o nosso sistema de vídeo
qualquer cassette enviada do estrangeiro

CONTACTAR: Telefone 725344 - Tlm. 0936 381912

Cinesis

Clínica Fisiátrica de Espinho, Lda.

Proporcionamos-lhe um rápido atendimento em excelentes instalações devidamente adaptadas e equipadas para o efeito

Diagnóstico e tratamento de:
Doenças Reumáticas • Traumatologia/Ortopedia
Doenças Neurológicas • Doenças Respiratórias
Doenças Pediátricas

NOTA: Com possibilidades de consultas das respectivas especialidades

Os nossos meios terapêuticos:

- Cinesiterapia / Termoterapia / Electroterapia / Pressoterapia
- Terapia Laser
- Mesoterapia

Prevenção e tratamento das dores da coluna na "ESCOLA DA COLUNA"

Rua 23, Nº 203 - 1º Dº - 4500 Espinho
Telefone, (02) 7314179 - Fax (02) 720462



COMÉRCIO DE AUTOMÓVEIS NOVOS E USADOS

MERCEDES BENZ 450 SLC COUPÉ - Coleção	1979	6.000 cts.
FIAT PUNTO 55 SX v.e., f.c., r.c., p.m.	1996	
FIAT UNO 60 SX v.e., f.c., r.c. f.n. p.m.	1992	
FIAT UNO 70 SX v.e., f.c., r.c., f.n., p.m., t.a.	1988	680 cts.
FORD ESCORT 1.4 CLX (carrinha) v.e., f.c., r.c., p.m.	1991	
FORD FIESTA r.c.	1987	480 cts.
OPEL CORSA SWING v.e., f.c., r.c., a.b.	1995	
RENAULT TWINGO v.e., f.c., r.c., e.e.	1995	1.480 cts.
TOYOTA CELICA 1.6 STI	1991	
TOYOTA COROLLA 1.3 XL j.e., r.c.	1990	

VEÍCULOS A DIESEL

OPEL VECTRA 1.7 D v.e., f.c., r.c.	1993	(5 lugares)
VW GOLF 1.6 GTD	1987	(5 lugares)
OPEL CORSA 1.5 D (Van)	1996	(comercial)
TOYOTA STARLET 1.5 D (Van)	1991	(comercial)

CRÉDITO ATÉ 60 MESES COM E SEM ENTRADA INICIAL

Ângulo das Ruas 30 e 29 Nº 906 - 4500 ESPINHO • Telef./Fax 02 - 7312488 - Telemóvel 0931 - 856987



Fotos CARLOS SALVADOR

Festas da N.ª S.ª do Mar atraíram milhares

Com o fervor e entusiasmo habituais, tiveram lugar no último fim-de-semana as festividades em honra de Nossa Senhora do Mar. A zona adjacente ao

Bairro Psicatório foi manifestamente pequena para acolher as milhares de pessoas que fizeram questão de assistir, no domingo, à tradicional procissão, du-

rante a qual os "homens do mar" homenagearam a sua padroeira.

Durante a cerimónia religiosa, presidida pelo pároco de Silvalde, Manuel

António, marcaram igualmente presença o presidente da Câmara Municipal de Espinho, José Mota, e diversas entidades civis e militares.

Realizou-se no Monte da Franqueira Passeio Paroquial de Anta - convívio relampejante

Como já vem sendo hábito, a paróquia de Anta passou o último domingo do mês transacto em festa. Este ano não foi excepção, embora o passeio ao

Monte da Franqueira, em Barcelos, não tenha corrido conforme o previsto, já que contou com muitos trovões e relâmpagos à mistura que, apesar de

tudo, não afugentaram os convivas, recompensados por uma tarde de sol.

A festa teve início às sete horas, com uma missa na igreja de Anta, à qual se seguiu a partida das camionetas e de muitos carros particulares rumo a Famalicão, onde estava prevista a primeira paragem. O pequeno-almoço custou a digerir, já que os relâmpagos que se avistavam por cima das casas não previam nada de bom. Ainda assim, lá se continuou rumo ao destino final, onde tudo se encontrava preparado para a realização da grande festa.

A missa campal marcada para as 11 horas começou cerca do meio-dia e no interior da pequena capela de pedra da Nossa Senhora do Rosário, dada a chuva que começou a cair.

No fim da cerimónia, já eram inúmeros os farnéis que se viam em cima das mesas, pelo que, aos poucos, a disposição das pessoas lá foi melhorando.

A tarde chegou com um calor sufocante e muitas pessoas pediam a volta da chuva, correndo para o café em busca de um refrescante gelado e do café que despertasse a sonolência provocada pelo calor. A

afluência foi tal que ambos os cafés estabelecidos no local quase entravam em ruptura: as pessoas formavam grande filas à porta dos mesmos, tendo muitos desistido.

Mas nem a chuva da manhã nem o calor da tarde foram capazes de parar a animação promovida pela Tuna Musical de Anta que realizou um grande espectáculo recordando músicas de outros tempos, com os seus instrumentos e as vozes do seu coro.

Este ano, pela primeira vez, os dois ranchos da freguesia estiveram presentes no convívio. Assim o Rancho dos Altos Céus foi o primeiro a actuar dando o mote para que o Grupo Cultural e Recreativo "A Semente" os seguisse. Ambos os grupos tiveram a entusiasmada colaboração dos presentes que não se fizeram rogados quando foram convidados a participar nas danças.

Às sete horas, horário previsto para a partida das camionetas, ainda se dançava animadamente. Mais uma vez o Convívio Paroquial de Anta havia sido uma bela festa e, apesar do tempo e dos assustadores trovões e relâmpagos da manhã, ninguém deu o domingo por mal empregue.

Sandra Soares

Recolha de sangue em Silvalde Lions realiza dia de solidariedade

No passado sábado dia 2, na freguesia de Silvalde, o Lions Clube de Espinho e o Leo Clube de Espinho, com o apoio dos Hospitais Universitários de Coimbra e o teatro Paroquial de Silvalde, levaram a cabo mais uma colheita de sangue.

Esta acção contou com a coordenação de uma equipa chefiada pelos médicos Rafael e Ana Paula, para além da colaboração de uma técnica, Júlia, e os enfermeiros Silva, Margarida e Augusta. No total conseguiram 95 dádivas com a presença de 119 dadores.

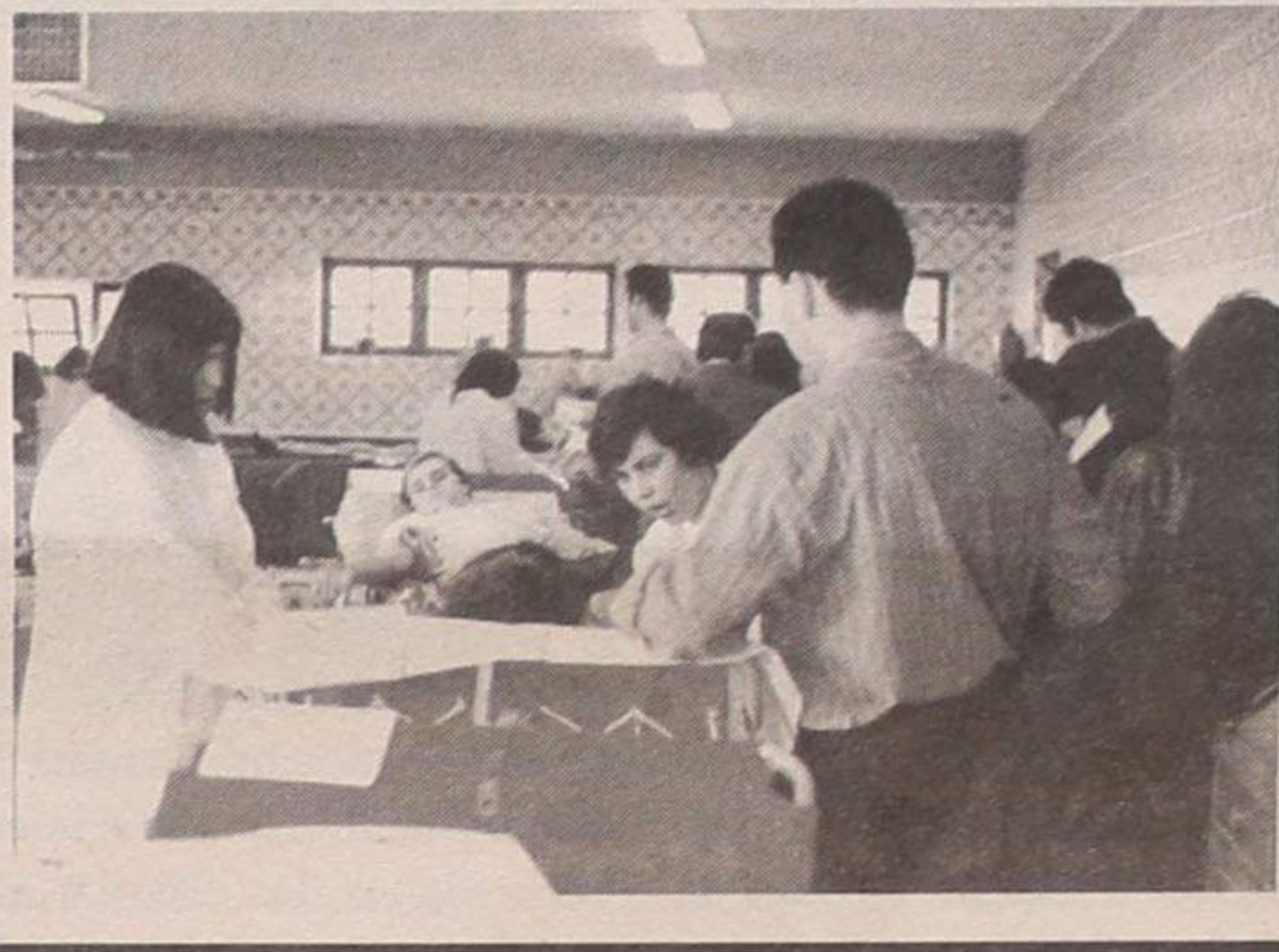

A maior festa escutista em Valado de Frades

Entre 4 e 10 de Agosto vai ter lugar o XIX Acampamento Nacional do Corpo Nacional de Escutas (CNE) - Escutismo Católico Português em Valado de Frades, concelho de Nazaré, distrito de Leiria.

Este evento, subordinado ao tema "Não há longe nem distância" conta com a participação de cerca de 10 mil escuteiros e decorre no momento em que o CNE comemora 75 anos de existência.

O objectivo dos Escuteiros Católicos Portugueses é projectar a Humanidade num futuro melhor e mais fraterno, o

que passa por um maior empenhamento no progresso e no desenvolvimento.

A cerimónia de abertura oficial contará com a presença dos ministros Sousa Franco e Jorge Coelho, do Secretário de Estado da Juventude, António José Seguro. Estarão também presentes o Arcebispo Coadjutor do Patriarcado de Lisboa, D. José Policardo, e dos Duques de Bragança.

Para a realização deste acampamento os Escuteiros Católicos Portugueses contam com o apoio da Câmara Municipal da Nazaré.

CAPITEL
Imobiliária

VENDE-SE

T-1 e T-2 - Junto à Praia, c/ garagem.

T-2 Novo - Novo c/ fogão sala, c/ garag. ind. - 16.500 c.

T-2 Usado - Excelentes vistas mar, garag. ind. - 14.900 c.

T-3 Usado - C/ arrumos no sótão e garag. - 18.000c

T-3 Dúplex Novo - C/ gar. ind., banheira hidromassagem.
Excelentes áreas - 26.500 c

T-4 Dúplex Usado - Ótima localização - 24.000 c.

Moradias Novas e Usadas
com diversas localizações.

PASSA-SE

A BAIXO PREÇO EM ESPINHO
ESTABELECIMENTOS C/ RENDAS
BARATAS E BEM LOCALIZADOS

Telef.: 7311400

Lic.ª AMI 734

T3
200 C. SINAL
+
54 C. MÊS

RÉPLICA
(ESPINHO)

Lic. AMI 1326

Tel. 731 32 63
(ang. n.º 68420)

Ranchos de três continentes no festival de folclore de Espinho

Nos dias 8 e 9 realiza-se mais um Festival Internacional de Folclore de Espinho. A organização do evento está a cargo da Câmara Municipal de Espinho e do Rancho Regional "Recordar é Viver" de Paramos, com o apoio da Federação do Folclore Português.

O Festival contará com a participação de grupos de Portugal, Brasil, Espanha, Roménia e Togo, que animarão as ruas da cidade no dia 8 pelas 21h30. Na tarde do dia 9 realizar-se-á um desfile etnográfico e à noite o Festival, na Praia da Baía.

Filme do Cinanima exibido na Ucrânia

Pela primeira vez na história do certame, um filme de animação realizado nos ateliés anuais do Cinanima é exibido em competição.

Trata-se do "Professor Cina" concebido em 1996 por cerca de 30 alunos do ensino secundário ligados às artes e orientado por Monique Re-

nault, Fernando Galrito e José Miguel Ribeiro. A película vai ser exibida em Agosto no Festival de Animação de Krok (Ucrânia).

O "Professor Cina" entrelaça várias técnicas, entre elas o desenho tradicional, plasticina, pixilação e recorte.

No sábado

Orquestra Ligeira Juvenil vai actuar na praia da Baía

Vai realizar-se no próximo sábado, dia 16, pelas 21h30 na praia da Baía um concerto pela Orquestra Ligeira Juvenil da Banda de Música de Espinho.

A orquestra, dirigida pelo

maestro Rodolfo Campos, conta com o patrocínio da Junta de Freguesia de Espinho e interpreta alguns dos clássicos de jazz da autoria da Orquestra de Glenn Miller.

No sábado

Festival Internacional de Folclore em Silvalde

No próximo sábado, dia 9, vai realizar-se o Festival Internacional de Folclore, no largo da capela do Senhor do Calvário, em Silvalde.

Esta manifestação de raiz popular tem início às 18h30 com a sessão de boas vindas na Junta de Freguesia de Silvalde, seguido de um jantar convívio com todos os grupos convidados. Pelas 21h30 terá lugar o desfile etnográfico e às 22h será a abertura solene do festival.

O evento conta com a participação do rancho de folclore e etnografia "Os Ceifeiros da Bemposta", de Loures, o Grupo da Roménia, o Rancho Folclórico S. Tiago de Silvalde, O Grupo Folclórico Cancioneiro de Cantanhede, de Cantanhede, o Grupo de Espanha e o Ran-



cho Folclórico de Nogueira, Lousada.

A organização do Festival está a cargo do Rancho Folclórico S. Tiago de Silvalde.

Feira do Artesanato no Parque João de Deus

Vai-se realizar, de 15 a 31 de Agosto, a Feira Internacional do Artesanato, que terá lugar no Parque João de Deus.

Trata-se de uma organização conjunta da Câmara Municipal de Espinho e de Fernando Carilha.

Rancho de Silvalde em digressão

O rancho de Silvalde esteve em digressão por terras europeias entre 11 e 27 de Julho. A convite da Câmara Municipal de Pescara, Itália, participaram no Festival Internacional de Folclore daquela cidade, representando a tradição folclórica Portuguesa.

Da sua ida à Itália resultaram mais uma série de espectáculos de folclore em outros países europeus como Espanha, em Olot e S. Sebastean, na França, em Cannes, e tam-

bém na Suíça, em Genève, e em Montebelluna, em Itália.

Esta digressão prolongou-se por 16 dias e só foi possível com a colaboração da Câmara Municipal de Espinho, da Câmara Municipal de Pescara, dos grupos folclóricos "Momenti Arcaici-Pescara" e "I Mercanti Dogali-Montebelluna", da Associação de Portugueses de Cannes, da Associação de Portugueses "Casa do Benfica de Genève", da Associação Portuguesa de Genève e ainda o OCFE do País Basco na Espanha.

SILVA & GOMES DE SOUSA Reparadora de Automóveis, Lda.

COMPRA E VENDA DE AUTOMÓVEIS

REPARAÇÕES GERAIS DE MECÂNICA
BATE-CHAPAS — PINTURA (Estufa)



Rua 14 N° 1227 - 4500 Espinho • Tel. 7313453 - Tlm.: 0931597903

ADMITE-SE

EMPREGADA para Secção de Fruta
por 6 meses

c/ 9.º ano de escolaridade.

Idade entre 18 e 30 anos.

Contactar: NOVO HORIZONTE • Telef. 72 19 91

PASSA-SE

CAFETARIA SALÃO DE CHÁ

PRÓXIMO DA FEIRA

Contactar: 72 49 15 (trata o próprio)

LAVANDARIA

LAVAR

RIBEIRO, VALENTE & CA., LDA.
Rua 12, n.º 640 — ESPINHO
Telefone, 723704



A MAIS AVANÇADA TÉCNICA
NA LIMPEZA E TRATAMENTO
DO SEU VESTUÁRIO
Limpeza a seco — Lavagem e secagem
de roupa branca, rendas e bordados
SERVIÇO RÁPIDO

ArtEspinho 97 até ao fim do mês



A exposição colectiva de pintura e escultura, ArtEspinho 97, está patente ao público espinhense até ao próximo dia 31 de Agosto, na sala de exposições da Câmara Municipal, na Rua 19, n.º 484 (em frente aos Correios).

Estão expostos trabalhos de pintura de Celeste Rocha, Filomena Dinis, Isabel Manero, João Carlos Bigail, Oli-

veira Santos e Sílvia Vale, e esculturas de Luís Ribeiro e Yola Vale.

Saliente-se que uma percentagem da venda das obras expostas reverterá a favor da Conferência de S. Vicente de Paulo.

O certame poderá ser visitado dentro do seguinte horário: das 11 às 13 horas; das 15 horas às 19h30; e das 21h30 às 23h30.

LUSOTUFO

TAPETES CARPETES ALCATIFAS

Telefones Geral: 751760 Contabil.: 751894
Exportação: 751860 Encomendas: 751911
Telex: 22243 ROLAS P * Fax: 751164 CORTEGAÇA

EM ESPINHO ESTABELECIMENTO COM 540M²

Bem Localizado

Telefone, (02) 72 85 73



Atqui Brasil!



Por Dagmar Lourenço

Actor Elias Gleizer visita Casa Aldeias de Portugal



O conhecido actor de novelas, Elias Gleizer, que interpretou o "Canequinha" na novela "Anjo de Mim", muito conhecido e adorado no seio da criançada, visitou recentemente a Casa das Aldeias de Portugal.

Elias Gleizer foi recebido pela comunidade portuguesa daquela casa regional do Rio de Janeiro, com uma grande festa e foi interpelado pelos presentes no sentido de lhes ser cedido um autógrafo seu.

O actor brasileiro adora os hábitos e as tradições portuguesas e confessou que, sempre que visita uma casa regional de Portugal, é grande apreciador das suas iguarias.

António Guterres visitou Beneficência Portuguesa

O primeiro-ministro de Portugal, António Guterres, visitou no passado dia 19, a Real Benemérita Sociedade Portuguesa de Beneficência.

A comunidade luso-brasileira compareceu em peso e os membros das casas regionais fizeram questão de assinalar a sua presença com os respectivos estandartes.

António Guterres fez questão de cumprimentar as meninas trajadas com roupas tradicionalmente portuguesas, que o aguardavam com grande ansiedade.

O primeiro-ministro português estava acompanhado por uma comitiva formada por diversos ministros, pelo secretário

de Estado das Comunidades Portuguesas, José Lello, pelo ex-presidente da República, Mário Soares, pelo prefeito da cidade do Rio de Janeiro, Luiz Paulo Conde, entre muitos outros. Os governantes e os acompanhantes visitaram as instalações do Hospital Santa Maria e inauguraram um novo sistema de iluminação a mercúrio na fachada do prédio antigo.

O presidente da Beneficência Portuguesa fez um brilhante discurso, ressaltando a história centenária daquela instituição, nomeadamente os serviços médicos relevantes que tem prestado aos emigrantes portugueses.



António Guterres a discursar na Beneficência Portuguesa

Actriz Dercy Gonçalves completou 90 anos

A conhecida atriz da televisão brasileira, Dercy Gonçalves, completou 90 anos de idade, sendo, por isso, um forte motivo para a realização de uma grande festa.

No mês passado, foi homenageada pelo presidente do Tijuca Tennis Clube, Paulo Maciel, que, por sua vez, também comemorava o seu aniversário.

Foi um grande almoço

naquele prestigiado clube da cidade do Rio de Janeiro que contou com a presença de inúmeros artistas brasileiros e muitos empresários portugueses que frequentam aquela instituição que já conta com 82 anos de vida.

O cantor Agnaldo Timóteo, que também é vereador da cidade do Rio de Janeiro, cantou os "parabéns a você".



Álvaro da Camélia, Paulo Maciel, e Agnaldo Timóteo a cantar os "parabéns a você" para Dercy Gonçalves

Senhoras de Viseu são "motor" da casa regional

Todos os domingos, a Casa de Viseu promove um churrasco, ao almoço, destinado aos sócios, amigos e convidados. É, normalmente, uma tarde de alegria, cheia de danças destinada a animar o coração dos emigrantes portugueses, que não deixam de ter grandes saudades de sua terra natal.

Na foto vemos o presidente da Casa de Viseu, António Cardão, e todo o departamento feminino que vende os doces, faz o almoço, vende xales, lenços, camisolas, etc..

A Casa de Viseu está de parabéns pela eficiência que este departamento tem demonstrado.



CLÍNICA DE MEDICINA DENTÁRIA

Acordos com : PSP, ACASA, CGD, EDP, SAMS, PHILIPS

Dr. Jorge Pacheco

ORTOPANTOMOGRÁFIA, TELERRADIOGRÁFIA, IMPLANTOLOGIA, ORTODONTIA (fixa e removível), PRÓTESE (fixa e removível)

Rua 8 n.º 381-1.º • 4500 ESPINHO • Telef. 722718

FÁBRICA DE MÁRMORES E GRANITOS DA TABUAÇA

VITORINO LOPES DA CRUZ, SUCRS., LDA.

LUGAR DE ESPINHO - S. FÉLIX DA MARINHA
VILA NOVA DE GAIA
APARTADO 205 - 4503 ESPINHO CODEX
TELEFONE 720565



DR. ILÍDIO D'OLIVEIRA SANTOS

MÉDICO DENTISTA

ODONTOPEDIATRIA / Ortodontia Fixa / Prótese Fixa

Consultórios:

— Rua 16 (Esquina Rua 19), n.º 545-1.º Dt.º - Espinho - Telef. 722931
— Rua Júlio Dinis, 748 - 4.º Esq.º - Sala 413 - Porto - Telef. 6007175

Acordo com as entidades: ACASA; CGD; ADSE

Camponeses de Portugal comemora 23.º aniversário

No passado dia 27, o presidente do Clube Camponeses de Portugal, José Odilon de Albuquerque, convidou muitos amigos e a comunicação social, para oferecer um diploma de "Honra ao Mérito", pela colaboração que prestaram aquela colectividade carioca e à sua gestão.

Odilon Albuquerque despediu-se assim, depois de ter estado quatro anos à frente dos Camponeses de Portugal, marcando o seu mandato pela simpatia sempre demonstrada em relação aos nossos compatriotas residentes no Rio de Janeiro.

Houve um lauto almoço, muitas homenagens, baile, mas,

sobretudo, o que marcou a festa foi, a apresentação do Rancho Folclórico Camponeses de Portugal e do Grupo Folclórico Danças e Cantares do Diviso Salvador. Foi sorteada uma passagem de ida e volta a Portugal, oferecida pela TAP Air Portugal, que coube a Arlindo Silva, presidente da Associação dos Panificadores do Estado do Rio de Janeiro.

A festa foi memorável, para todos, em especial para Odilon Albuquerque, que recebeu uma linda placa em prata, por parte da direcção daquela colectividade, agradecendo o muito que fez pelo clube.



Manuel Coelho, o ensaiador do Grupo Folclórico Camponeses de Portugal, também foi alvo de homenagem

No Europarque

Industriais do Papel e DGA assinaram protocolo ambiental

No passado dia 1 do corrente, no Europarque da Feira, em sessão presidida pela ministra do Ambiente, Elisa Ferreira, foi assinado um contrato da adaptação ambiental em que foram outorgantes a Direcção Geral do Ambiente (DGA) e a Associação Nacional dos Industriais de Papel e Cartão (ANIPC) em representação dos seus associados.

O contrato agora assinado pôs termo a uma prolongada actividade desenvolvida pela referida associação nacional, sediada em Espinho, com atuadas diligências, visando pôr termo a uma situação que preocupava o sector, nomeadamente as pequenas e médias empresas. Estas eram acusadas a cada passo, de serem grandes poluidoras, imagem distorcida e que não correspondia à realidade, sabido como é que as pequenas empresas que produzem papéis a partir de papéis e cartões usados reciclados para nova utilização, como matéria-prima, têm uma missão mais despoluidora que poluidora, procedendo à recolha de desperdícios que se não fossem valoriza-

dos e utilizados como matéria-prima engrossariam as lixeiras e todo o nosso ambiente. Em tais condições haveria maiores encargos para as câmaras municipais e para o Governo que teriam de eliminar tais resíduos sólidos com os consequentes encargos, no recurso às lixeiras ou aterros.

O programa agora assinado definindo metas e obrigações para os outorgantes constituiu um passo importante para a melhoria da situação ambiental do sector do papel e cartão.

Vai agora ser nomeada a comissão de acompanhamento com representantes do ministério, da Direcção Geral dos Recursos Hídricos e do Ambiente e da ANIPC, uma vez que o programa diz respeito unicamente aos seus associados.

Na sessão solene, o presidente da ANIPC, Manuel Fernandes Magalhães, deu as boas vindas à ministra, que se deslocou prepositadamente para presidir à assinatura do documento, que encerrou um laborioso processo de negociações que já se arrastava desde o anterior Governo.

Manuel Magalhães referiu as dificuldades que as pequenas empresas estão a suportar e a necessidade de uma conjugação com o poder central e autárquico no que se refere à construção e dinamização de ETAR's municipais, intermunicipais e regionais para solucionar os problemas de pequenas empresas juntamente com os efluentes domésticos.

Os elevados custos da construção e gestão de ETAR's não permitem que cada empresa construa um seu etar privativo, por impossibilidade económica e ainda por constituir um grave encargo para o erário, pois os efluentes de tais unidades industriais não alimentavam uma tal estrutura que tem de ter uma capacidade largamente dimensionada para ser rentável e eficiente.

Estiveram presentes neste evento, no Europarque, para além da ministra do Ambiente, o secretário geral adjunto do ministério, Mário Pereira, que procedeu à leitura do texto do contrato programa e das empresas abrangidas, a subdirectora-geral do Ambiente, Isabel Roriz, Pedro Liberato, da DGA, que colaborou na elaboração do documento em apreço, a direcção da ANIPC, representada pelo seu presidente da assembleia geral, capitão António Espírito Santo, Américo Loureiro, Inácio Ferreira e José Marques do conselho geral e a totalidade dos associados interessados no processo.

A ministra manifestou-se sensibilizada com a recepção e sobretudo com a conclusão das negociações que levaram à celebração deste contrato.

De salientar que o contrato concede uma moratória, acompanhada para que as empresas possam elaborar projectos e fazer as necessárias obras de adaptação nas suas empresas com o recurso a fundos comunitários.

Notas de pouca monta

Festa em Fiães com gente de Espinho!



António Duarte Estêvão

Temperamentos semelhantes e até as mesmíssimas ideologias nem sempre conseguem fazer sãs amizades. Contudo, "feitos antagónicos" unem, muitas vezes, determinadas pessoas, numa recíproca e profunda admiração.

É, considerando principalmente o primeiro pressuposto, o caso do nosso Padre Manuel Henriques, um raríssimo exemplo de simplicidade, de trabalho e de abnegação e as "maltas" de Espinho dos anos quarenta, algo "endiabradas" que se "recusam" a envelhecer e a ser implicitamente afastadas do movimento quotidiano.

São muitos motivos que levam os espinhenses a ter a velha... "rapaziada" em alto conceito sobressaindo, contudo, os predicados de imorredoiro bom humor, perene "espinhismo" e invulgar fraternidade.

É o próprio Padre Manuel que confirma esta opinião, dado que, a cada passo, manifesta o seu apreço por estes "jovens", cuja fama já vem de longe...

Sendo assim, ainda muito recentemente fez questão de receber na sua casa de Fiães essa "embaixada" de boa disposição, que, para o efeito, se fez deslocar, propositadamente junta, num autocarro, a terras de Santa Maria da Feira.

A recepção foi feita com todos os requintes. Além do P.e Manuel e dos seus simpáticos pais, já nonagenários, estavam presentes o Governador Civil de Aveiro, Dr. Antero Gaspar, o Presidente da Câmara de Espinho, José Mota e o conhecido e ex-autarca José Fonseca, velho amigo dos anfitriões.

Foram quatro horas de feliz convívio em que o tempo voou nas asas do encantamento e da graça. Houve música belíssima pelos adoptados espinhenses Jorge Gomes da Silva e seu filho Nuno, palavras de muita simpatia e alguma emoção do Governador Civil e, também de José de Almeida (Jó), em nome das "maltas". O Padre Manuel agradeceu, no seu estilo peculiar, confessando-se radiante por tudo de bom que a paróquia de Espinho e os espinhenses lhe têm proporcionado.

Os versos que abaixo transcrevo "fecharam" a festa. O facto de os incluir nesta crónica não foi a pedido de "várias famílias", como era costume dizer-se, mas sim, satisfazendo o desejo de alguns amigos presentes no inesquecível convívio.

*Fui criado entre herejes e ateus
Que eriçaram de escolhos meu jardim
Mas não voltei as costas ao Meu Deus
E de igual modo, Deus o fez a mim!...
Eram raros, na Igreja, os passos meus,
Mas subia as escadas... e assim
Eu espreitava as finas esculturas,
De imagens tão bonitas nas alturas!...*

*Considerando assim que não me vem
Conceito religioso de nascença,
Um halo há, que a nossa Igreja tem,
- Talvez por ser Espinho a minha crença! -
Na qual a Cruz de Cristo é também,
Divino Sinal de Real Presença!...
- Igreja à beira-mar, bendita sejas!...
- És p'ra mim a mais linda das Igrejas!...*

*Cinquenta anos de nosso presbitério:
O Abade Amaral vinha, amiúde,
Carregando o sobrolho e ar funéreo
De levar espinhenses, de ataúde,
Para o Norte de Espinho, ao cemitério,
Jazida do pecado e da virtude!...
Regressava ao templo o Padre Amaral
Com o tempo a inclinar-lhe a cervical!...*

*Algo mais tarde, Deus, sabendo a quem
Até a nós, confessos pecadores,
Deu-nos a rede... e nós, como ninguém,
Fomos de fina pérola pescadores,
Surgindo duma concha um mar de bem
Que nos cobriu em ondas de favores!...
- Não há espinhense, agora, que não tenha
Rezado p'ra que a jóia se mantenha!...*

*É um Homem, é Padre, é Manuel!...
À sua volta puro amor viceja!...
É do tamanho dum pingo de mel,
Mas é maior que a Praia que o mar beija!...
Não é precisa a torre de Babel
P'ra se chegar ao Céu da nossa Igreja...
Basta juntar às suas orações
O bálsamo das OBRAS e ACÇÕES!...*

*Seu bento coração que sofre e sente,
Guarda, assim, as crianças com cuidados...
É uma sirene em toque permanente
Dos pobres e dos mais carenciados,
Dos velhos e de todo o ser doente
Desta guerra da Vida, mutilados!...
E aos "jovens" de tão saudosas "maltas"
O Padre Manuel perdoa as faltas!...*

*Porque a Pedra Angular, no seu amor,
Jamais pode ser fria ou ser vazia...
O Padre Manuel deu-lhe calor
E encheu de amor toda a freguesia!...
E sendo Henriques é conquistador
Duma Igreja coberta de alegria,
- Santo Padre nos dá da Luz um manto
Mas Espinho tem Sol dum Padre Santo!...*

*É honra nossa tê-lo como amigo,
E chega a ser p'ra nós também Divino
Ver onde foi o seu ditoso abrigo,
Onde nasceu um ser tão cristalino,
Tão atento aos jovens em perigo,
Zelandando como seu cada destino!...
- Perante este rosário de bondade
Obrigado, Fiães, p'lo nosso Padre!...*

*Vinte e sete anos foram decorridos,
Mas Espinho é faminto do seu dote
E quer que sejam cem ali vividos
P'lo nosso tão querido Sacerdote!...
Queremos o guiar dos seus sentidos
E que a BOA SAÚDE seja o mote,
Que só por aturar este rebanho
O Padre Manuel tem o Céu ganho!...*

Semanário Registado na Direcção-Geral de Comunicação Social sob o n.º 41/37

DEFESA DE ESPINHO

Fundado em 27/Março/1932

DIRECTOR:
ÁLVARO GRAÇA

PROPRIEDADE:
EMPES

EMPRESA DE PUBLICIDADE DE ESPINHO, LDA.

Matriculada na Conservatória do Registo Comercial de Espinho sob o n.º 59, folhas 30 do livro C-1

Capital Social 1.040.000\$00

REDACÇÃO E SERVIÇOS ADMINISTRATIVOS:
Rua 26, n.º 601 - 2.º Esq.
Apartado, 39
4501 ESPINHO Codex

Publicidade e Serviços Administrativos:
Telef / Fax 72 15 25

Redacção:
Telefone, 731 20 19
E-mail: NOP55589@TELEPAC.PT

PAGINAÇÃO ELECTRÓNICA:
"DEFESA DE ESPINHO"

IMPRESSÃO:
NAVEPRINTER - INDÚSTRIA GRÁFICA DO NORTE, SA
E.N. 14 (km 7,05)
Apartado 121 - 4471 MAIA Codex
Tels. 9411085, 9485631 e 9485564
Fax 9411084

TIRAGEM MÉDIA:
3.500 EXEMPLARES
Depósito Legal n.º 1604/83

VENDE-SE

Preço acessível um ARMAZÉM ainda por utilizar (novo) com 180 m2, pé direito (3) metros de altura e LOJA com 50 m2 no centro da cidade de Esmoriz.

Telefone 056 - 75 33 36.

Clinica Médica Dentária

Drª Rosa Neves
e
Drª Leopoldina I. Santos Tavares

Acordos com: ACASA E CGD
Rua 23 n.º 773 - 1º esq - Espinho
Telef: 72 01 16



Concessionário Citroën Lércio Pinto, Lda.

Novas Instalações.

Visite as novas instalações do Concessionário Citroën Lércio Pinto, Lda e só por isso você já está a ganhar **Ofertas Especiais de Inauguração.**

No Concessionário Citroën Lércio Pinto, Lda poderá igualmente visitar o nosso **Stand de Vendas**, bem como o **Serviço Eurocasion**, o **Departamento de Frota Empresas**, **Peças de Origem**, **Oficina** e **Serviço Expresso.**

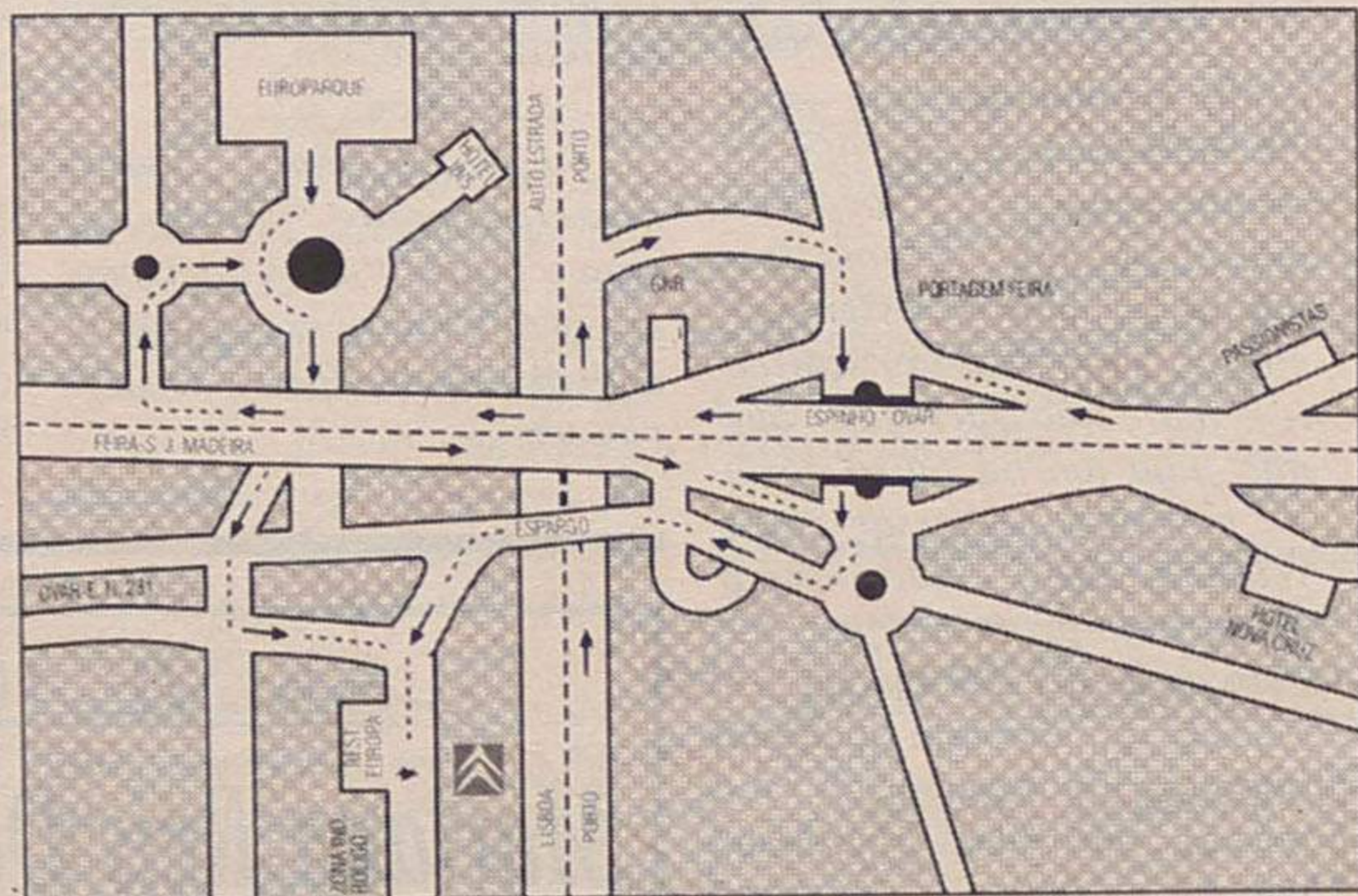

E porque a ocasião é de festa, na compra a crédito de qualquer modelo da gama Citroën, pagará menos do que a pronto. Mas se preferir pagar a pronto, o Concessionário Citroën Lércio Pinto, Lda oferece-lhe **500 litros em combustível***.

Como vê, a única pessoa importante na nossa inauguração é você.

CITROËN

NÃO IMAGINA TUDO O QUE A CITROËN PODE FAZER POR SI.

Concessionário Citroën Lércio Pinto, Lda.

Zona Industrial do Roligo - Espargo
Tel.: (056) 330 240 - Fax: (056) 330 249
4520 Santa Maria da Feira

* Oferta não acumulável com outras promoções em curso.

Alfredo Rocha: um presidente de Junta (de Guetim) dete

"Nas construções clandestinas o

Construções Clandestinas! – Claro que não concordo com determinado tipo de construções clandestinas mas é preciso ver como e porque surgiu.

Para mim, o mal vem da Câmara; os gabinetes técnicos não prepararam planos de por menor para que as pessoas possam construir, legalmente, a sua habitação (...)

Entrevista de José Sampaio

Assim falou e disse o nosso entrevistado desta semana, o presidente da Junta de freguesia de Guetim, a mais pequena do "ninho". E não disse só isto; falou muito mais numa conversa em que, praticamente, foi ele o condutor do discurso.

Nós conhecemo-lo – jul-

gamos que as suas capacidades podem estar, ainda subavaliadas e estarão.

Conhecem-no quase todos os espinhenses – conhecem-no, bem, os de Guetim

É um sujeito seco de carnes, meão na altura mas rijo como o ferro nessa "coisa" que parece tão simples, que é a de ser o primeiro freguês entre os fregueses. É homem para não virar a cara a qual-

quer dificuldade; é "torrão" na insistência com que persegue os técnicos municipais para lhe resolverem os problemas da sua freguesia.

Conversa, com ele, nunca é formal, isto é, nem Alfredo Rocha se prepara para as questões, nem nós: – falar com os presidentes das Juntas, que continuam a ser ditos de rurais, é, para nós, sempre um motivo de prazer. Afinal, tratamos com cidadãos de sólida moral e consistente estofa autárquico; atentos aos nossos noticiários e outros.

E foi por via disso que começamos – começou ele, ao entrar-nos portas a dentro com respeitosa à vontade e com um tema que estava muito por fora do nosso pensamento e só o damos à estampa, porque, de algum modo, ele ajuda a caracterizar a freguesia de Guetim e os seus habitantes.

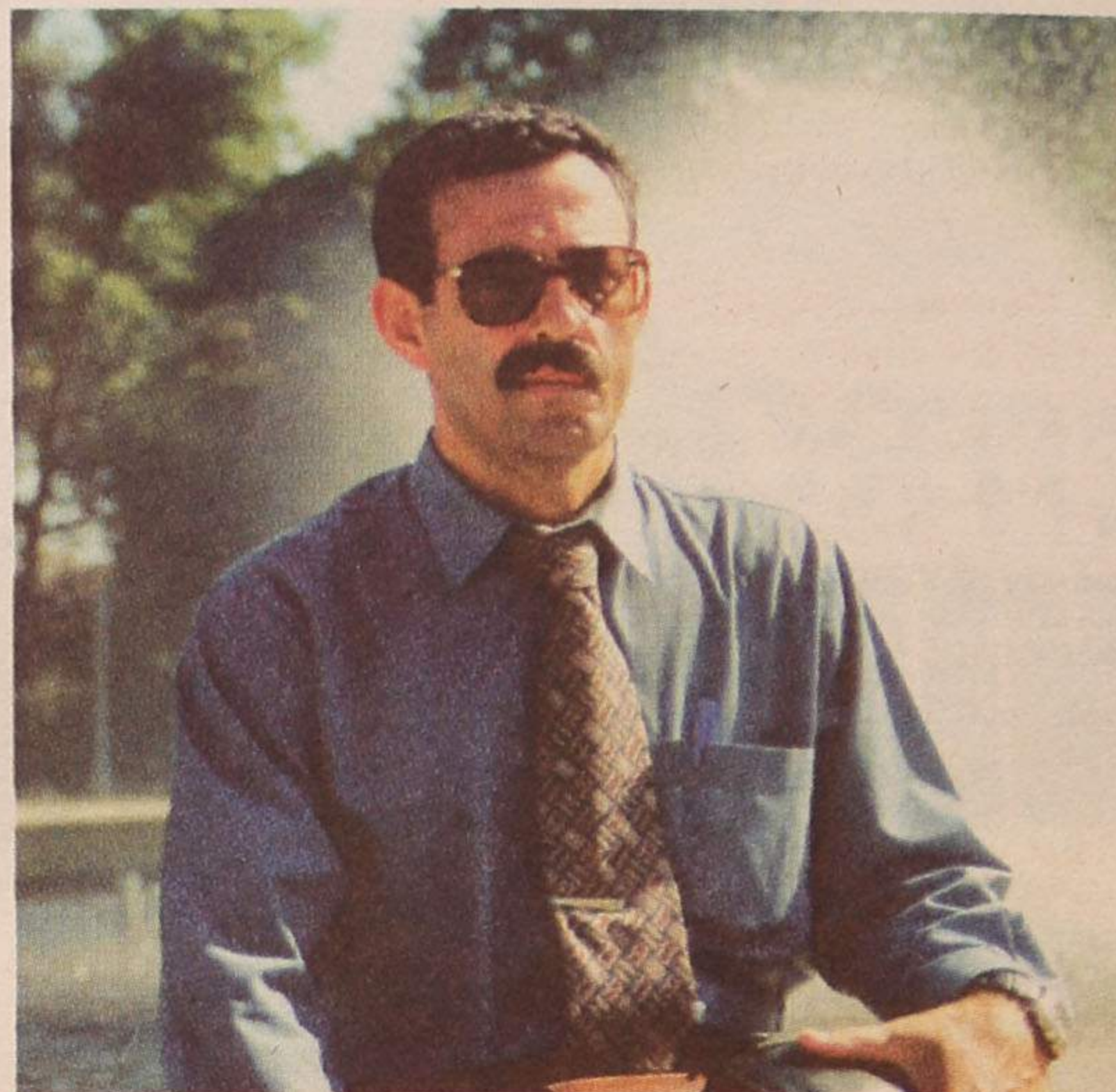

Uma família pacífica em termos religiosos

– O senhor tem andado a escrever umas coisas sobre uma das nossas freguesias, questões relacionadas com a Igreja e parece, que alguma divisão há entre o povo... O que é que se passa?

– Calma aí que não somos nós a responder e quando o havemos de fazer fá-lo-emos em letra de forma, que, em princípio, não sabemos mais do que publicamos... E a propósito: – Não nos diga que lá pela sua freguesia também há alguma questão com a Igreja ou outras... a apoquentaremos!

– Não; não senhor! Não temos problemas dessa espécie, nem doutra: Guetim em termos religiosos é uma freguesia pacífica. É uma freguesia pequena e, essencialmente, católica apostólica romana e não quer dizer que não haja um ou outro casal ou pessoa a professar outra religião, outro credo, mas é uma franja pequena, que chegam os dedos das mãos...

– O que não tem qualquer interesse ou significado. As pessoas têm plena liberdade, não é?

– Com certeza e eu não critico, seja quem for. Guetim é católica e dedicada a Santo Estêvão e Nossa Senhora da Guia – padroeiros da freguesia.

– Será por ser "rural" que está tão ligada à religião? Têm razão os que dizem, que a Igreja tem mais implantação nos meios rurais?

– Não acho. No caso de Guetim até não acho nada que seja assim. Aliás, os meus "fregueses" até não são nada rurais, sob todos os aspectos. Nem eles se têm como tal.

– Pensávamos, também no nível cultural... sem ofensa.

– Até nisso! Temos em Guetim pessoas formadas em Direito, Engenharia, História, muita gente ligada à Cultura, às Artes e às Letras; nascidos, formados e a viver em Guetim.

– Certo; e não é por ter quatro ou cinco quintais que se vai classificar Guetim de rural...

– Claro que não e esse qualificativo há-de desaparecer: Tem sido a minha luta de sempre e a aspiração está no coração dos guetineses.

A vila não pode chegar mas o rótulo tem de desaparecer, para não ficar esquecida para um canto...

– Incomoda-o?

– Claro! A mim e a todos, principalmente quando ligam o "rural" a um "deixem-nos para lá sossegadinhos com os seus campos e as suas couves"...

Saneamento a mais de 80%

– E como vão "os campos e as couves"?

– Vão bem; mas não basta tam para configurar uma freguesia rural.

É certo que é salutar a existência de zonas verdes que trazem boa qualidade de vida à freguesia.

– Pois. Também achamos que campos e quintais bem cultivadinhos até se torna, não só útil, como agradável.

Ainda despejam, para estrumar, urina e outros dejectos, nos campos?

– Sim, isso ainda acontece na freguesia de Guetim apesar de a freguesia estar dotada, a mais de 80 por cento de saneamento. Resta uma mentalidade... mas não é preocupante nem me parece que é por esse lado que as águas fiquem inquinadas.

Mas em termos de salubridade, em geral, bem, aí as coisas já podem preocupar e a Junta tem feito alguma coisa nesse sentido sensibilizando as pessoas para adubarem os seus campos sem utilizar aqueles produtos "naturais".

– Das fossas, claro, que quando cheias, campos!

– Cada vez menos, mas ainda acontece.

– Na sua opinião o que que polui mais: esse processo tradicional ou encanar livremente para a ribeira?

– O segundo caso mas em Guetim não mandamos nada para o rio. A nossa rede de saneamento já está a funcionar.

– Mas o rio, da Pedra, do Mocho, Largo – é o mesmo chega à Ponte de Anta, que daí para baixo a questão é outra, muitas vezes e muito mal estado.

Casino Solverde apresenta

SHOW LINE
A PAIXÃO DO ESPECTÁCULO

Show Line faz do espectáculo uma arte. Inventa a cor, a magia e a dança numa loucura festiva, verdadeiramente contagiante. O Casino Solverde traz até si esta produção inesquecível que o convida a descobrir um espectáculo com a paixão e o glamour de antigamente!

Diariamente
Espectáculo com jantar,
desde 4 500\$00 por pessoa

Jantar 20h30
Espectáculo 22h30

Informações e Reservas
Telf. (02) 7313154

CASINO SOLVERDE
ESPINHO
Os melhores momentos

SALVE 10/08/97

Mariana Reis Dezolt Loureiro

Seus avós, na passagem do seu 3.º aniversário vêm, por este meio, desejar-lhe muitas felicidades e que esta data se repita por muitos e bons anos, trazendo muitas alegrias para os seus papás.

Gema e Luís



...minado e paciente

Mal vem da Câmara Municipal"

- Mas não é de Guetim; é de mais acima, fora do concelho, de uma fábrica de papel. E água ao domicílio? É como no saneamento: está a 80 por cento. Como aquele só restam uns troços que não foram contemplados.

minha - como lares de dia, da terceira idade, etc., que, praticamente só existem dentro da cidade e o concelho não é só cidade.

Guetim: "a freguesia com melhor qualidade de vida"

- Na sua freguesia é significativo o número de pessoas idosas? Como é que se ocupam?

- Há, de facto, mas o viver em Guetim é diferente. Existe muito aquela união familiar, o bocadinho de quintal, o banco de carpinteiro, vão tomar o seu cafezinho.

- Ora aí está um aspecto que parece jogar a favor do "rural": um viver melhor mais humano... parece benéfico.

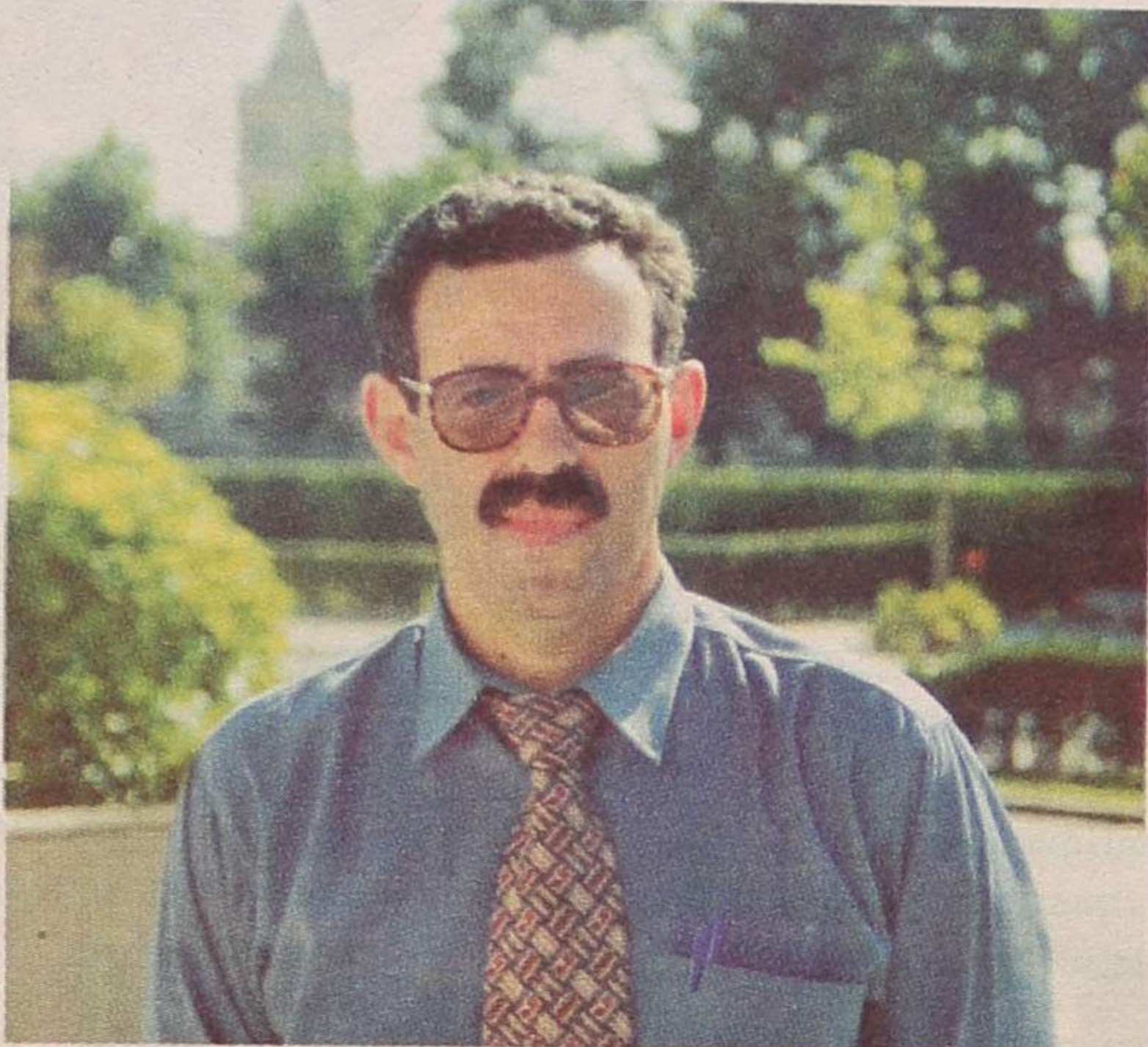

- É benéfico mas não da maneira que nos querem empurrar... os entraves que nos criam como foi da discussão do PDM em que já então a Junta entendia que muitas zonas que foram consideradas rurais o não deveriam ser

- O senhor é natural, residente e um "cavaleiro-andante" de Guetim.

- Se lá não vivesse, onde é que gostaria de viver dentro do concelho de Espinho?

- Não diga que é a zona mais aprazível do concelho? - Para mim é; apesar de ser a freguesia mais pequena e de lhe faltar tanta coisa, é, a que de momento, tem melhor qualidade de vida, não temos poluição, temos boas águas nascentes, dois fontanários (Gruta da Lomba e Picadela) onde as pessoas fazem bicha para se abastecerem de água para beber - água garantida pela Delegação de Saúde.

- Será, senhor Alfredo um sítio de boa qualidade de vida. Mas que nos diz das muitas queixas que têm havido por causa das "águas" escorrentes pelas bermas das ruas?

- Digo que isso acontecia mas já não acontece. Sabe porquê? Foi instalado o saneamento mas as pessoas não procederam à ligação ao collector geral; não tinham fossas sumidoras que quando enchiam, lançavam para a rua. Não acontece, excepto em zonas pequenas, sem saneamento.

- Você tem lutado para alterar a situação...

- Naturalmente que essas coisas vêm sempre sobre a Junta...

- E aí foi à "luta" com a

é, não deve executar um ramal de saneamento só para determinada rua; quando o fizer terá de ser para todas as ruas em falta e isso torna-se já mais difícil.

Os "políticos" e os "técnicos"

- Fazemos, aqui, um ponto de ordem: os presidentes das Juntas falam muitas vezes em "Câmara" quando na sua ideia estão determinados serviços técnicos. Julgamos que as vossas relações - a sua neste particular - são mais com os engenheiro e não com os políticos.

- Vamos lá a ver... Também vou à parte política mas vou, realmente, mais aos técnicos porque eu sei que a decisão política já está tomada; só que é essa mesma parte técnica que emperra um pouco. Não quer dizer que ponham obstáculos... obstáculos. Mas, sei lá... umas vezes ou porque o trabalho é demais ou há muitas coisas a ocorrerem ao mesmo tempo... pronto, as coisas, por vezes, emperram nas repartições técnicas.

- O que vale é que, mais que combatente, o senhor também é muito paciente.

- Sabe, as coisas nem sempre se podem resolver como nós queremos, de um momento para o outro... e continuo a ser combatente e as coisas não me têm corrido mal de todo. embora, saneamento, arruamentos, zona desportiva, que vai terminar na próxima semana, pudessem estar mais adiantados.

- Zona desportiva vai terminar na próxima semana... parece um data conveniente, aprazada... uma data política...

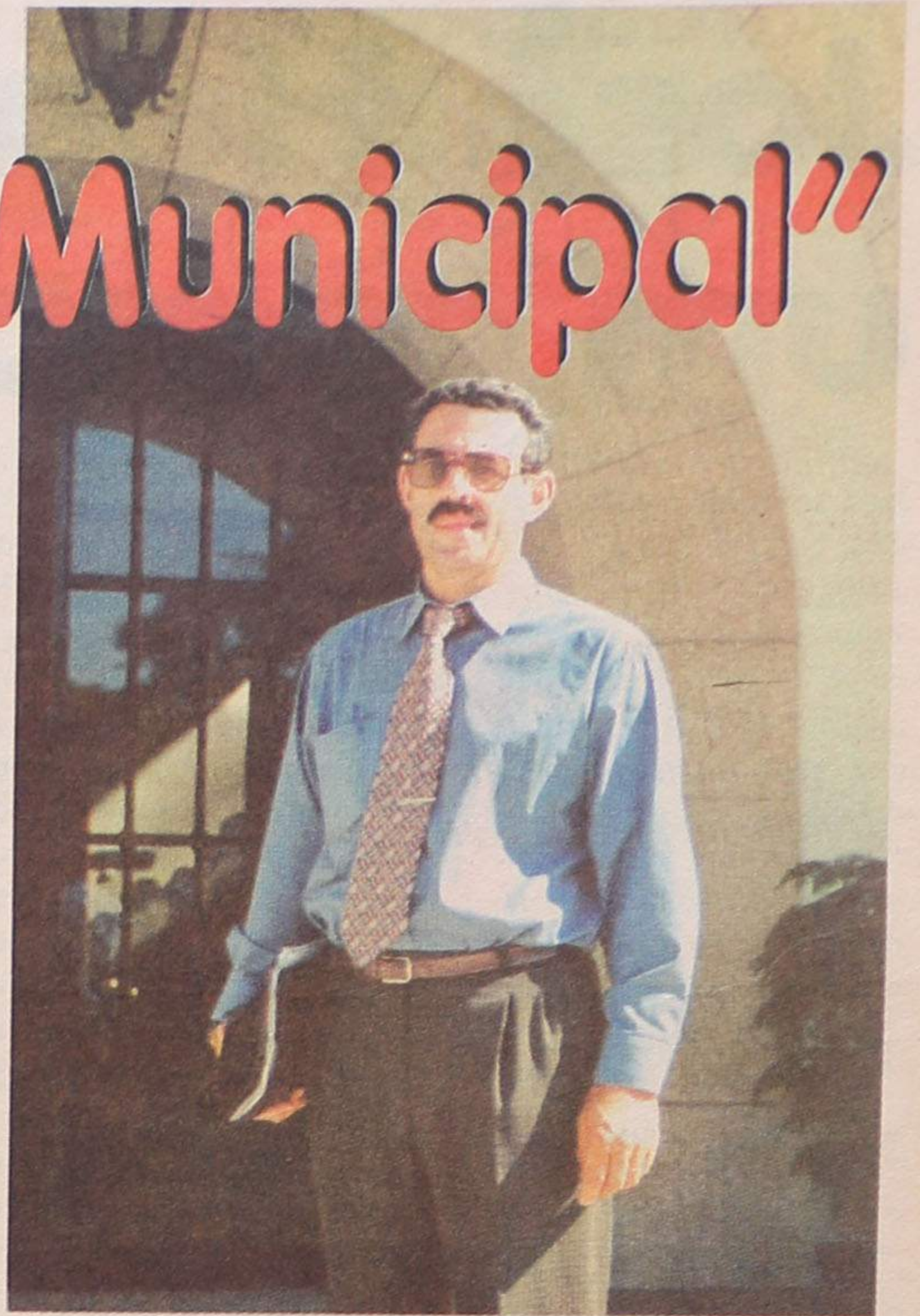

(Pela primeira e única vez, Alfredo Rocha não foi presto na resposta)

- Coinciduiu...
- Coincidência política...
- É!
- Para si também, que se vai recandidatar.

- Posso vir; neste momento, embora já tenha sido convidado pela comissão política do PSD ainda não tomei decisão nenhuma. Na primeira semana de Agosto vou entrar de férias e vou ponderar e depois tomarei uma decisão.

- Que será "sim"...
- Se quer que lhe diga... ainda tenho que ouvir o meu grupo e pessoas que me apoiaram... Vou ponderar.
- Não me diga que está desiludido...

- Não, não estou, contando que até ao fim do meu mandato certas coisas se determinem ou concluem.

Pronto!
Ir mais além seria, quase, uma "violência". Há, também que respeitar as privacidades políticas dos políticos.
Nós voltaremos a Guetim.

Câmara, que lhe não tem feito a vontade...

- Não tem "feito a vontade" - porque aquilo obedece a um plano global. A Câmara entende que aquilo deve obedecer a um plano global, isto

BODAS DE PRATA • SALVE 12/08/97

Maria Odete Pinto da Silva e Domingos Alves Guimarães



Ao celebrar esta data de amor e carinho os seus filhos desejam-lhes as maiores felicidades. Celebração na Igreja Paroquial de Silvalde, no dia 12, às 11h30.

ESPINFOR - INFORMÁTICA, LDA

Rua 18 Nº 1048 • 4500 ESPINHO • Tel.: 02-726715 • Fax: 02-728892



PENTIUM 133 MHZ

16 MB MEMÓRIA RAM
DISCO 1200 MB
DRIVE 3" 1/2 1.44

MONITOR POLICROMÁTICO .28mm

156.663\$00

KIT MULTIMÉDIA

PLACA SOM 16 BITS
CD-ROM 12 X
COLUNAS 25W + 25W

34.515\$00

DIFERENÇA PARA PENTIUM 166	11.700\$00
DIFERENÇA PARA PENTIUM 200	30.500\$00
DIFERENÇA PARA PENTIUM 166 MMX	30.265\$00
DIFERENÇA PARA PENTIUM 200 MMX	77.650\$00
DIFERENÇA PARA PENTIUM 233 MMX	85.216\$00
DIFERENÇA PARA MONITOR 15" DIGITAL	17.550\$00

IVA INCLUÍDO



José Henrique: um campeão na "bóccia"

José Sampaio (texto)
Vitor Lancha (fotos)

José Henrique é pouco mais, "fisicamente", que meio tostão de gente; pertence à "categoria" dos grandes deficientes: é à vista um deficiente motor e, possivelmente algo mais. Mas fino de capacidades intelectuais e afectivas, que estas até nos surpreenderam.

O José tem 14 anos, vive

em Anta, junto aos bairros e passou para o 8º ano que vai frequentar, normalmente, como outro jovem escorrito.

E pratica desporto; não uma qualquer modalidade tradicional mas uma, que teria sido criada, exactamente para este tipo de incapacidade: a "bóccia" e nisso, mesmo ainda com poucos anos de treinos, é um campeão - foi medalha de bronze nos

"Robin Hood Games" que decorreram este ano em Nottingham, na Inglaterra.

A "bóccia" é um jogo aparentemente fácil; são utilizadas 6 bolas por cada jogador, uma calha com uma inclinação apropriada. Ao praticante é colocado na cabeça um aro donde sai, em curva ascendente, um "braço" que termina numa espécie de garra dupla e consiste no seguinte:

- O ajudante - é sempre necessário uma ajudante para determinados movimentos - coloca a calha na posição que o jogador vê como mais conveniente e sob sua expressa orientação (palavras, gestos) e quando isso acontece coloca uma das bolas de jogo que o jogador tem que segurar com a garra, nem que seja por fracção de segundos e depois soltá-la. A bola desliza, calha abaixo na direcção de uma bola branca, previamente atirada. O jogo é disputado entre dois jogadores e o objectivo é obter a melhor pontuação.

O ajudante ou auxiliar do

José Henriques é o Hugo Castro.

- É ele o responsável, em grande parte, pelo meu sucesso desportivo e também escolar, que tem sido incansável em dedicação e amizade - disse-nos o José, que, graças ao Hugo, que nos serviu de "intérprete" acrescentou que a obtenção da medalha se deve, também ao apoio da Câmara Municipal e ao seu motorista Virgílio que o transporta, diariamente para a Escola, aos Bombeiros Espinhenses que, todas as segundas feiras o levam ao Centro de Paralisia Cerebral do Porto, onde vai "treinar".

- Dedico, simbolicamente, a minha medalha à cidade de Espinho sem deixar de manifestar um agradecimento muito especial a toda a minha família e um obrigado maior à tia Graça e à professora de educação Física, Margarida Alves.

Desportivamente, o José Henrique quer ir mais longe, quer atingir um verda-

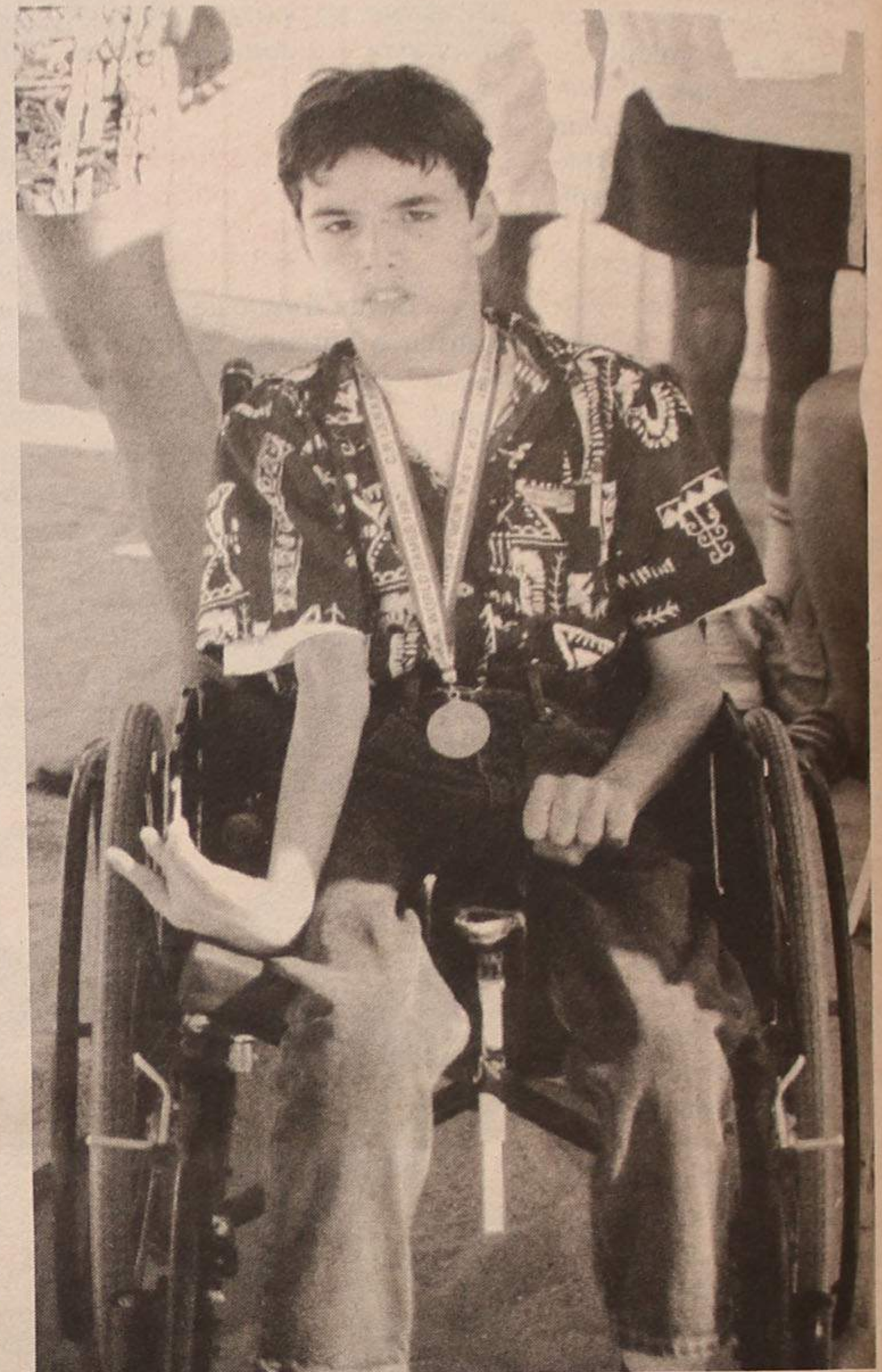

deiro gabarito internacional e sonha com um quase convite de brasileiros para se

deslocar àquele país para lhes ensinar a jogar a "bóccia".

Mas ele também estuda e não vai ficar por aqui; pretende especializar-se em informática, que ele já trata, quase por tu, os computadores, indispensáveis, aliás, nos seus trabalhos escolares.

Por brincadeira, julgamos, manifesta aos seus amigos que um dia ainda há-de ser treinador do FC do Porto.

O que nos impressionou no José foi a sua forte vontade de não ser só um qualquer deficiente "coitadinho". Ele quer ser alguém, embora diferente.

Está no seu direito!



APARTAMENTOS - ESPINHO

- T1 em construção - Boas áreas - 15.000 cts.
- T2 Usado - Excelente estado - 17.000 cts.
- T3 Usado - Aquecimento central - 18.500 cts.
- T3 Novo - Excelente localização - 21.000 cts.
- T3 Dúplex Novo - Nascente - Poente - 25.000 cts.
- T4 Dúplex Usado - Vistas de mar - 24.000 cts.

ZONAS LIMÍTROFES DE ESPINHO

- T2 Novos - Poente - Sul - Fogão de sala - 13.000 cts.
- T2 em construção - Boas áreas - 14.500 cts.
- T2 + 1 Novo - Excelente construção - 16.500 cts.
- T3 em construção - Boa disposição solar - 17.000 cts.
- T3 completamente remodelado - Jardim de inverno - 20.000 cts.

MORADIAS - ESPINHO E ARREDORES

- T2 - T3 - T4 c/ 2, 3 e 4 frentes a partir de 25.000 cts.
- Terrenos para moradias e construção em altura
- Espinho - Granja - Gulpilhares - Esmoriz - Gaia a partir de 5.000 cts.

TRESPASSES

- Café Snack-Bar - Espinho - 60 kg. de café - 200 bolos/dia. Negócio de ocasião
- Pastelaria Salão de Chá - Lourosa
- Café Snack-Bar - Espinho c/ habitação
- A facturar muito bem

ALUGA-SE CASA T2

RUA 11 N.º 802

Mostra sábado, dia 9, das 16 às 18 horas
e domingo, dia 10, das 14 às 18 horas, no local



(02) 745 54 54

CANEDO

T2 - 11.500 cts. / T3 - 13.000 cts.
APARTAMENTOS EM CONSTRUÇÃO,
COM GARAGEM.
ESCOLHA OS ACABAMENTOS!!!!

ATENDIMENTO RÁPIDO E PERSONALIZADO!!!!

prazo termina a 1 de Setembro

Indecisão sobre o campo de hóquei pode levar ex-dirigente à greve de fome

Fernando Meneses, um dos grandes impulsionadores e o "pai" da ideia de ser construído em Espinho um campo de piso sintético para a prática do hóquei em campo, anunciou recentemente que irá entrar em greve de fome em 1 de Setembro próximo, com a finalidade de alertar e sensibilizar a opinião pública e a direcção (da Associação Académica de Espinho) para a passividade (ou abandono?) com que vem sendo encarado o processo.

Fernando Meneses anunciou esta sua intenção em carta enviada à direcção da Associação Académica de Espinho, a que «DE» teve acesso.

Na mesma, o ex-dirigente academista refere o seguinte:

Que me perdoem os novos dirigentes do clube, que nenhuma culpa têm no caso, mas talvez esta minha atitude os leve a interrogarem-se sobre as verdadeiras razões porque as obras estão paradas há tantos meses, demonstrando tanto a concretizar-se o "sonho" de dezenas de anos de tantos atletas da Académica.

Na mesma missiva, Fernando Meneses acusa as últimas direcções, com maior responsabilidade dos seus presidentes, contrariamente às afirmações públicas de nunca terem mostrado verdadeiro interesse na construção deste controverso campo.

E prossegue:

O actual presidente, que repete mandato e fez ainda parte durante vários meses de uma comissão administrativa, está em condições de, de uma vez por todas, deci-

dir-se a Associação Académica de Espinho quer ou não que o campo se faça, no local previsto ou noutra qualquer, de terra batida, relva natural ou sintética, por troca do actual terreno com o direito de utilização de um campo municipal (!) como ao mais alto nível do clube já foi sugerido, ou outra qualquer solução que entendam por bem tomar desde que vise a resolução deste assunto.

E termina:

As consequências que a greve de fome trará para a minha saúde e os problemas familiares e profissionais que provocará, obrigam-me a pedir celeridade na tomada de uma resolução.

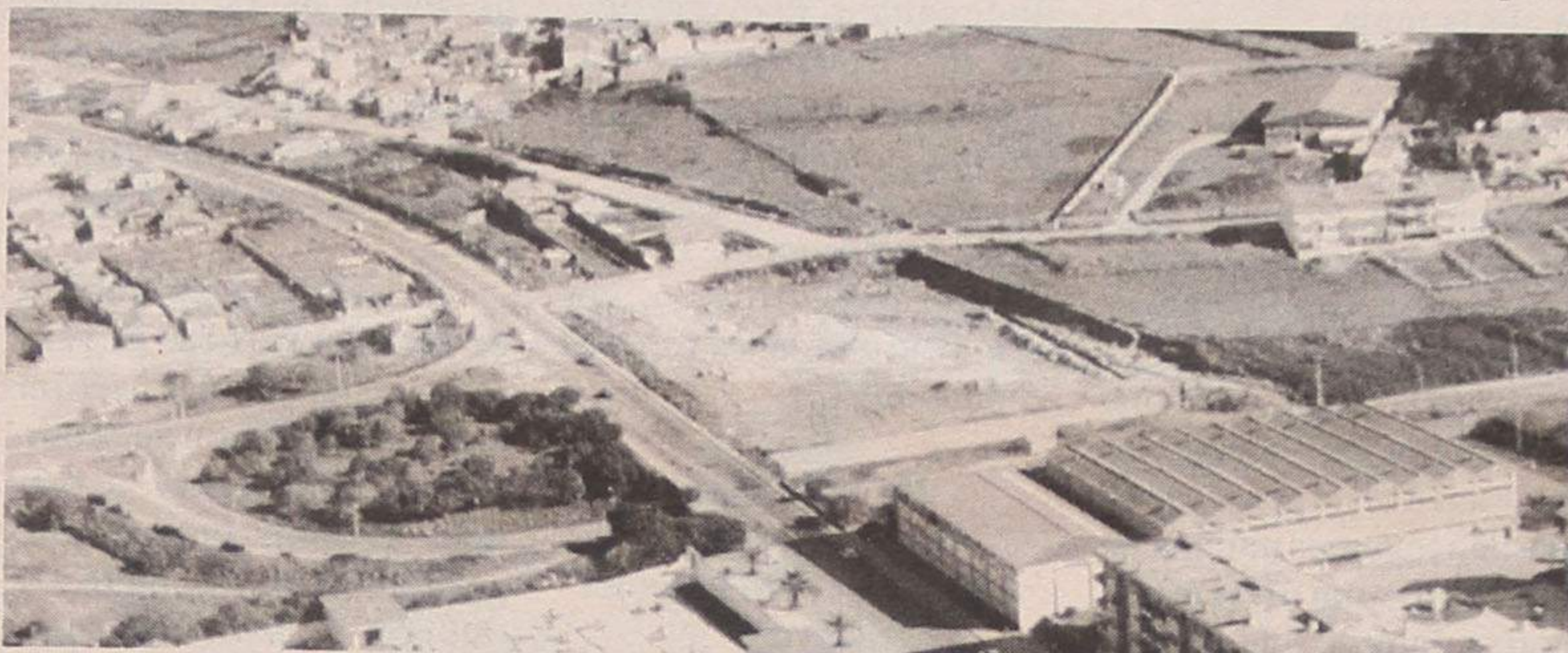

"Não se mexeu nem mais uma palha!"

Contactado pelo nosso jornal, Fernando Meneses justifica esta sua atitude pela morosidade com que se diligencia no sentido de se concretizar o campo.

E explica: a última diligência que foi feita data de Junho do ano passado, onde se solicitou uma audiência à

Câmara para que fosse entregue dinheiro para o pagamento das expropriações. A partir daí não se mexeu nem mais uma palha! Há da parte das direcções da Académica de Espinho um desinteresse quase total porque, de vez em quando, são proferidas algumas afirmações onde é demonstrada alguma vontade em avançar com a construção do campo. Tirando o período em que estive envolvido, praticamente mais nada foi feito.

O ex-responsável pelo hóquei em campo do clube do Mocho, quis enviar esta carta à direcção da Académica porque, após reflexão, entendi que a mesma deveria ter co-

sistência: os presidentes que têm estado à frente da Académica de Espinho.

Para o ex-dirigente academista, a única forma de voltar a trás com a sua decisão de partir para a greve de fome, é a Académica decidir-se, de uma vez por todas, se tem interesse em que o campo se faça.

Fernando Meneses diz que não estou contra mais ninguém, se não contra o meu clube. Esta obra, de tão grande interesse para a associação, tem vindo a ser protelada desta forma. Não tenho quaisquer dúvidas de que se fizer um plebiscito em Espinho, a maioria não concordaria com o campo naquele

nhecimento das minhas intenções. Como tive uma reunião em 18 de Julho passado com as minhas duas famílias – a primeira, a família directa e a segunda, a ligada ao hóquei – julguei suficiente o tempo para alertar a direcção e as pessoas no sentido de se movimentarem à volta do campo.

Fernando Meneses só encontra um responsável para a

local. Porém, julguei que, com todos os pareceres, da Assembleia Municipal, Câmara, Ministério do Ambiente, etc., o campo seria um facto irreversível! A nível de autarquia nunca houve grande interesse na sua concretização, o que não me surpreende. Estou estupefacto por, no meu clube, haver tanta demonstração de desinteresse na concretização do cam-

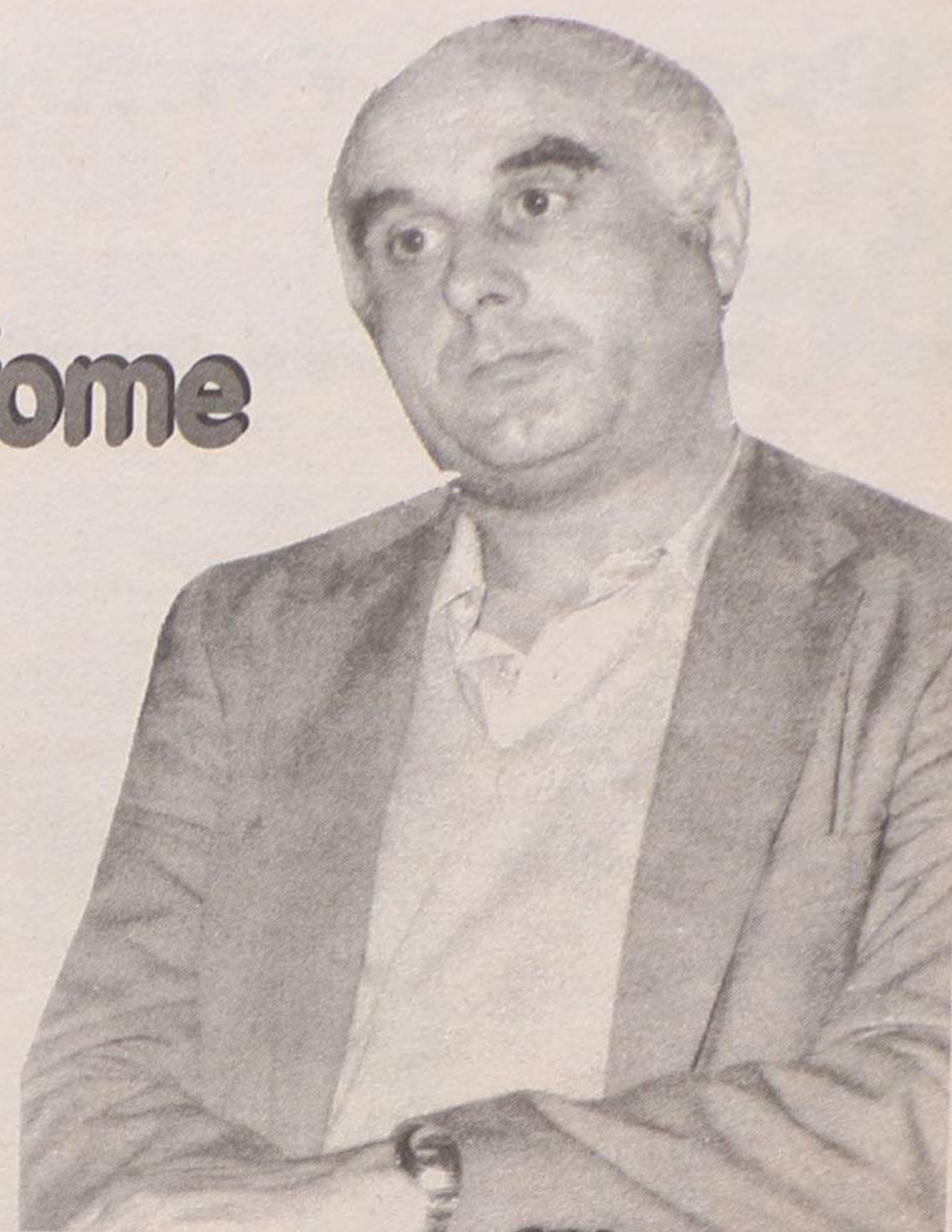

po. Hoje estou tão desencantado e a revolta é tão grande que só quero que a direcção se decida! Até pode optar pela afirmação pública que não tem interesse em fazer o campo! Estou numa de aceitar qualquer resolução. Querem fazer uma troca com a Câmara, que é, na minha opinião, vergonhosa (entregar os terrenos por permuta com um espaço municipal)!

E termina:

Só se quiserem condenar-me a fazer a greve de fome é que eles podem manter-se passivos! Têm um espaço de manobra tremendo – um campo de relva sintético, piso de terra batida, fazê-lo noutra local,

ou até não concretizá-lo...

Sei que a Federação Portuguesa de Hóquei já se manifestou perante a direcção da Académica de Espinho, com conhecimento ao presidente da Câmara. Não duvido que será gerado um movimento de solidariedade e que, só por muito má vontade, o problema não será resolvido.

«DE» contactou o actual presidente da Associação Académica de Espinho, por forma a poder comentar as declarações de Fernando Meneses. Rui Gomes reservou para mais tarde uma declaração sobre o assunto, justificando que não o queria fazer por agora.

MP

PROJECTO RECICLAR
MEDIDA 2
Cursos de Formação Profissional

Acções de Formação

Curso: Técnico(a) de Instalações Eléctricas
Técnico(a) de Serralharia Civil
Técnico(a) de Pastelaria e Padaria
Técnico(a) de Jardinagem e Decoração

Duração: 1638 Horas.

Horário: 2.ª a 6.ª – 6h /dia.

Destinatários: Desempregados de Longa Duração.

Bolsa: Bolsa de Formação (mínimo 70% / máximo 100% do Salário Mínimo Nacional) + Subsídio de Alimentação (580\$00/dia) + Subsídio de Férias.

Local e Data de Inscrição: Junta de Freguesia de Espinho, ângulo da Rua 25 com 30, Espinho, tel. 724418; de 18/08/97 a 29/08/97, das 14 às 17h.
Gabinete do IGAPHE, Bloco G, rés-do-chão, Bairro da Ponte de Anta, Espinho, tel. 7320166; de 18/08/97 a 29/08/97, das 18 às 20h.

Entidade Promotora – CERCIESPINHO

OURO USADO

COMPRA E VENDA

Ouro • Jóias • Pratas • Cautelas de Penhor

ABERTO DAS 15 ÀS 18 HORAS

Rua 18, nº 582 - 2.º Esqº - Sala 4 • 4500 ESPINHO

MÉDICA DENTISTA

ADELINA BARBOSA

Contratos com: PORTUGAL TELECOM - A.C.A.S.A. - S.I.M.

(Aberto também aos sábados)

Av. 24 n.º 1019 - 2.º - Sala E - Espinho - Tel. 731 39 51

MORADIA

18.000 C.

RÉPLICA
(ESPINHO)

Lic. AMI 1326

Tel. 731 32 63
(ang. n.º 68427)



(02) 745 54 54

NO CENTRO DE ESPINHO

T3 - USADO (COMO NOVO)
COM 3 LUGARES DE GARAGEM
SÓ VISTO

ATENDIMENTO RÁPIDO E PERSONALIZADO!!!

"Open de Portugal" de "beach volley"

Brasileiras Adriana/Mónica triunf

Reportagem de:
Manuel Proença (texto)
Carlos Salvador (fotos)

A dupla feminina brasileira de voleibol de praia, vice-campeã olímpica em Atlanta, Mónica/Adriana Samuel, ao vencer a compatriota, Adriana Behar/Shelda, sagrou-se vencedora do "Open de Portugal" que decorreu durante toda a semana na Praia da Baía, em Espinho. As brasileiras arrecadaram, assim, um prémio monetário no valor de 12.500 dólares. No entanto, é de salientar a luta que as brasileiras Adriana Behar/Shelda deram, vencendo as bicampeãs mundiais e campeãs olímpicas Jackie/Sandra, que se classificaram na terceira posição.

Esperava-se, entretanto, que a final, no domingo fosse mais combativa e que Behar/Shelda fossem maior obstáculo para as vice-campeãs olímpicas.

Saliente-se a grande participação do público, que não esgotou o estádio, mas que ocorreu em grande número. Na final, no domingo, destaca-se a presença de diversas individualidades da nossa cidade, entre as quais o presidente da Câmara, José Mota, da Assembleia Municipal, José Azevedo, os presidentes da FIVB e da FPV, Ruben Acosta e Vicente Araújo, respectivamente, entre outros.

Para Mónica Rodrigues, foi e é sempre o nosso objetivo, classificarmo-nos en-



tre as quatro primeiras. Mas de facto, não há nada melhor do que ganharmos uma prova. Neste campeonato, em Espinho, aquilo que foi mais importante foi o facto de, em todos os jogos, conseguirmos manter uma regularidade e uma tática defensiva muito boa. Isto fez com que o nosso jogo crescesse por forma a alcançarmos importantes vitórias.

Segundo a vencedora, o nível desta prova esteve muito bom. Só pela final pode concluir-se isso. O Brasil tem as melhores jogadoras do mundo e a final teve um nível técnico extremamente elevado.

Em relação aos problemas levantados no ano passado com a publicidade, disse: **Todos cedemos um pouquinho, atletas e organização e tudo foi ultrapassado. Espero que esta modalida-**

de, em todo o mundo, cresça ainda mais.

Mónica Rodrigues ficou satisfeita com a organização e com a prova e, por isso, no próximo ano, se ainda estiver a jogar voleibol, como espero estar, virei novamente a Portugal.

Adriana Behar, da equipa classificada em segundo lugar, estava triste porque achou que não jogamos nada bem. Estivemos num nível muito abaixo daquilo que é o nosso valor. A nossa cabeça não estava no jogo. Vamos para o Japão para a próxima etapa do Circuito Mundial.

Vamos ter a mesma vontade de ganhar. Podemos perder, mas ficaremos satisfeitas se conseguirmos jogar um pouco melhor.

Adriana Behar disse ainda ter gostado muito da organização desta prova e, por isso, conto estar cá no próximo ano.

JACKIE CRUZ:
"Espinho começa a ser marcante no vôlei de praia"

A campeã olímpica e bicampeã do mundo, Jackie Cruz preferia ter ganho a

prova, mas não é em todos os momentos que nos acontece aquilo que estamos à espera - explicou. Dentro das condições em que nos encontrávamos, foi muito bom. Eu tive uma distensão e estive parada durante duas semanas.

Para a atleta brasileira, a final de Atlanta já foi há muito tempo. O voleibol está em crescimento e não podemos estar pendentes daquilo que aconteceu no passado. A nossa equipa tem todas as condições para jogar melhor, mas tudo o que aconteceu durante o ano pesa. Se se conseguiu obter o melhor resultado, ponderando os condicionamentos, já se pode dizer que o saldo é positivo. Há uma semana a esta parte eu não estava em condições de jogar...

Jackie Cruz fez questão de dar os parabéns às vencedoras porque elas fizeram um percurso muito bom. Mereceram vencer o torneio. O mais importante, para mim, foi o facto de estarem no pódio três equipas brasileiras, o que demonstra que o voleibol do Brasil é o mais forte do mundo.

Jackie tem uma paixão por Espinho porque tem um público muito bom. Toda a estrutura do torneio está muito bem montada. As pessoas não nos faltaram com nada e foram muito carinhosas. Esta passagem começa a ser muito marcante para o voleibol de praia. Acredito que esta cidade invista bastante nesta modalidade.

Sobre a presença das portuguesas no Circuito Mundial, disse:

Ainda estão um pouco lentas, mas têm muita força de vontade. Tenho a certeza de que elas poderão crescer muito no cenário do voleibol mundial. Têm de participar em muitos torneios, mesmo que sejam internos. É com competição que se consegue construir mais atletas. Este torneio veio revelar algumas equipas mais novas como a italiana que é a segunda vez que participa em provas deste género. Penso que, dentro de muito pouco tempo, vai começar a aparecer outros países tão fortes na modalidade como os Estados Unidos e Brasil.

RUBEN ACOSTA:
"Maia e Brenha são candidatos"

Para o presidente da Federação Internacional de Voleibol (FIVB), o mexicano Ruben Acosta, Espinho deve orgulhar-se de ter passado por cá uma prova de tão grande nível. O público ficou muito satisfeito com a prestação das jogadoras. Porém, em algumas situações, alguns países jogaram entre si e, por isso, vamos procurar introduzir algumas fórmulas por forma a evitar que equipas do mesmo país alcancem a final. Vamos procurar fazer a dis-



VENDE-SE

Terreno na Urbanização da Quinta - Paramos
 c/ cerca de 900 m², murado, para construção

Informa: Rua 22 n.º 443 - Espinho

Dr. Vitor Hugo

MÉDICO DENTISTA

SAMS - S. QUADROS - C.G.D. - ACASA - P.S.P.

Rua 19 n.º 342 - 1.ª Sala 4 - Telef. 731 27 70
 ESPINHO

VENDEM-SE

Três terrenos com áreas, respectivamente, de 800 m², 3 700 m² e 4 100 m², este último com casa antiga (sobrado). Situam-se os dois primeiros junto à Fábrica Violas (lado Nascente) e o último em Sales (Escadas da Relva).

Contactar telef. 731 11 25



Clínica Médica Fisiátrica
 da Costa Verde, Lda.

Clínica Geral, Especialidades, Enfermagem, Oxigénio

E. C. G. ENDOSCOPIAS

• Recuperação funcional é a nossa maior especialidade
 • Acordos com: ACASA, C.G.D., SAMS e SEGUROS
 ABERTO DAS 8,30 HORAS ÀS 22 HORAS

Rua 8, N.º 949 • Telef. 72 58 85 / 72 59 10 • 4500 ESPINHO

aram na praia da Baía



tribuição de jogadores de outro modo. Vamos tentar melhorar e espero que Espinho, no próximo ano, venha a ter um grande campeonato feminino.

O responsável pelo voleibol internacional entende que, agora há que pensar, e de imediato, no campeonato masculino que está à porta e onde os portugueses, João Brenha e Miguel Maia, são candidatos a vencedores. Vou fazer todos os possíveis para ver o Grand Slam, mas pelo que pude ver no feminino apercebi-me, que há aqui um grande trabalho de organização. Felicito, por isso, a organização desta prova.

VICENTE ARAÚJO,
presidente da FPV:
"O espectáculo é bonito e é grátis"

Para o presidente da Federação Portuguesa de Voleibol, Vicente Araújo, o saldo foi positivo e o "Open de Portugal" feminino decorreu sem problemas organizativos. Em termos com-

petitivos foi um espectáculo que valeu a pena ver. O facto de a final ter sido com

duas duplas brasileiras, impediu que o público tomasse partido por uma e

por outra. Vamos entrar agora no masculino, onde espero que, com a presença da dupla portuguesa Miguel Maia/João Brenha, o sucesso seja ainda maior e que o estádio esteja repleto de público entusiasta.

Segundo o presidente da Federação Portuguesa de Voleibol, em termos de organização praticamente não será alterado nada. O voleibol é um desporto pacífico, sem violência e estou certo de que teremos muita animação no estádio.

Vicente Araújo está convicto de que a dupla portuguesa pode chegar até ao primeiro lugar. Eles estão entre as melhores duplas do mundo. Estou certo de que irão conseguir um resultado bem melhor do que no ano passado.

O presidente da Federação pede ao público espinhense que continue a apoiar o voleibol de praia da forma que tem feito até agora e que compareça no estádio. Há comodidade, segurança, o espectáculo é muito bonito e é grátis.

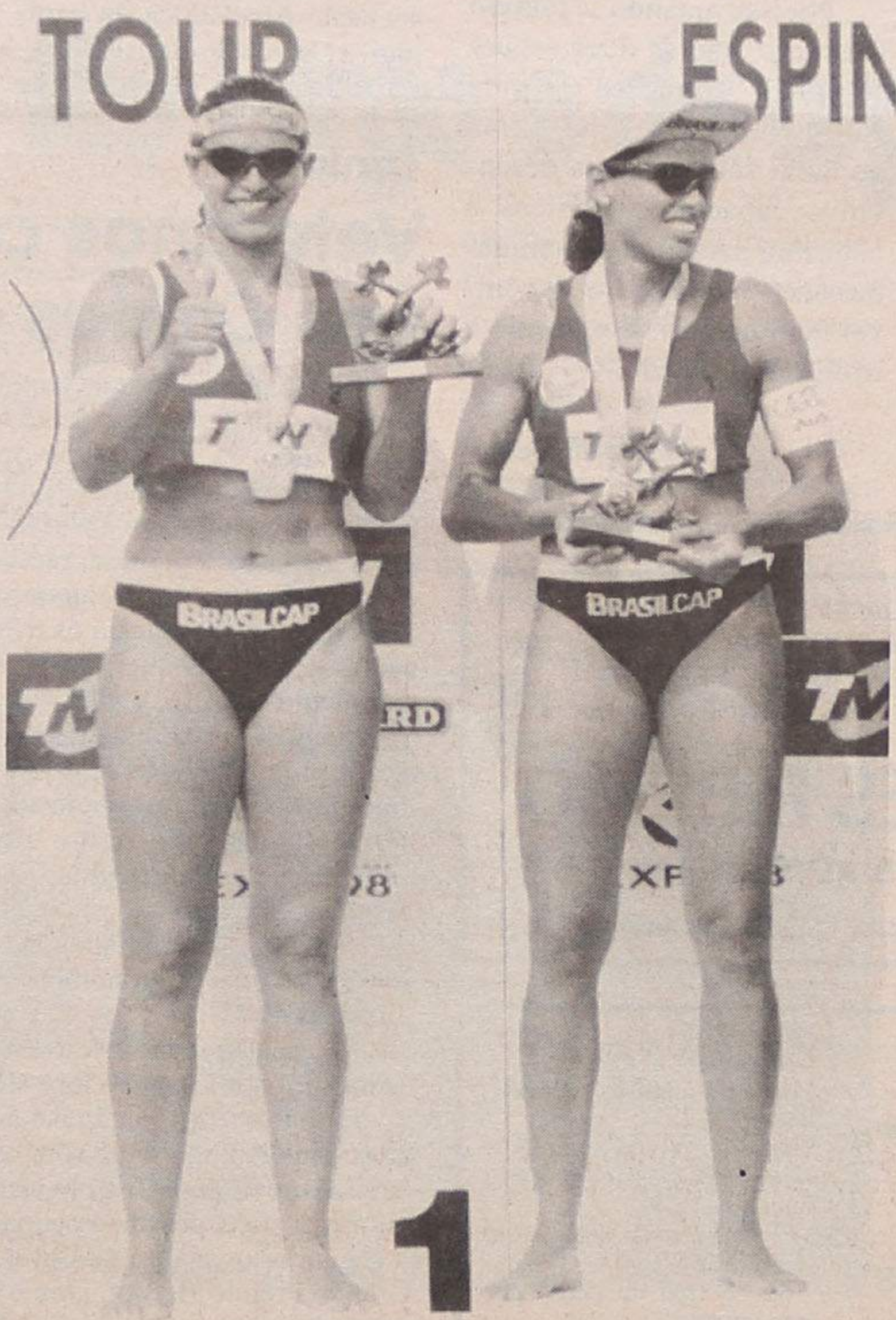

"Grand Slam" masculino já se joga Vôlei de praia de grande nível até domingo na praia da Baía

O "Grand Slam" de Espinho do Circuito Mundial de voleibol de praia terá início amanhã, sexta-feira, dia 8. As provas de qualificação por eliminatórias, para os atletas que não entraram no quadro principal já estão a decorrer desde ontem, quarta-feira.

Dos nomes sonantes que irão integrar o "Grand Slam" de Espinho, a mais importante prova do Circuito Mundial, destacam-se os brasileiros Zé Marco/Emanuel, Pará/Guilherme e Franco/Roberto Lopes, os canadianos John Child/Mark Heese e Holden/Leinemann, os norte-americanos Dood/Whitmarsh e Sinjin Smith/Carl Henkel, os argentinos Martinez/Conde, os portugueses Miguel Maia/João Brenha, entre muitos outros.

A Radiotelevisão Portuguesa, tem agendadas na sua programação, os encontros que se irão realizar no sábado, das 14h30 às 16 horas e no domingo, a final, das 15h30 às 17 horas.



**Brenha: "o apoio do público
é muito importante"**

Para o português, João Brenha, o "Grand Slam" é uma prova como todas as outras, e que conta com a participação dos melhores jogadores do mundo. É, por isso, bastante difícil. Nós conseguimos dois bons resultados, em Marselha e na Áustria. Estamos um bocado cansados e eu tive uma entorse, o que me obrigou a parar durante praticamente 15 dias. Vamos procurar recuperar durante esta semana para, no fim de semana tentarmos dar o máximo e obtermos uma boa classificação, do nono lugar para cima. Entretanto, ainda durante esta semana, vamos ter de disputar o campeonato nacional.

Segundo o atleta espinhense, na nossa cidade temos sentido muita pressão por parte do público e dos espinhenses. Em todos os lugares onde vamos, pedem-nos para ganharmos esta prova. Toda a pressão não é nada benéfica para nós. Porém, vamos fazer tudo o que estiver ao nosso alcance para chegar ao cimo da classificação. O apoio do público, em momentos cruciais dos jogos é muito importante e poderá ser uma grande ajuda para lhe podermos dar essa alegria.

Tele-Rocha

Projectos-instalações de gás
Móveis e Electrodomésticos
Cozinhas por medida

Rua 24 - 771 - Tel. (02) 721612
Secção de gás - Rua 31, 469 - ESPINHO



OFICINA DE REPARAÇÕES, LDA.

Auto Esperança de Espinho

Montagem de escapes



Rua 26 N° 1038 — Telef. 72 28 62 — 4500 ESPINHO

ALUGA-SE ou VENDE-SE

ESTABELECIMENTO

C/ 100m2 de área + 50 de cave e 60 de logradouro
Rua 30 N° 600

ARMAZÉM - c/ 550 m2 - 350c.

Telef. 720325/977 - Fax 7310436

Ginástica

Intensifica-se preparação dos portugueses para os Mundiais

Com a aproximação dos campeonatos do mundo de ginástica artística masculina e feminina (1 a 7 de Setembro) e de ginástica rítmica desportiva (19 a 27 de Outubro, em Berlim) a Federação Portuguesa de Ginástica, através dos respectivos directores técnicos, está a promover estágios com vista à intensificação do trabalho de preparação dos nossos representantes nesses eventos.

Através de uma metodologia de treino que muito tem a ver com a elevada qualidade dos técnicos de qualquer daquelas especialidades, a valorização da ginástica nacional, com o natural apoio das associações regionais e dos próprios clubes, tem vindo a ser uma realidade, constatada, sem dúvida, no nível revelado nas intervenções dos ginastas portugueses em provas internacionais de alto gabarito.

Com efeito, desde as me-

lhores classificações de sempre até às surpreendentes vitórias quer na generalidade quer na especialidade, os ginastas portugueses têm ultrapassado, inclusivé, russos e russas em confrontos directos. Na ginástica artística masculina chega a perspectivar-se algo de inimaginável há pouco tempo atrás: a presença de mais de um ginasta nos Jogos Olímpicos de Sydney. Três atletas nortenhos podem, muito bem., ter essa honra e prestigiar Portugal na competição.

Como é óbvio, este apuro não se atinge sem um trabalho aturado e devidamente delineado. Por isso, toda a direcção da Federação Portuguesa de Ginástica merece a sua prestação realçada em termos elogiosos. Como figura fulcral dessa meritória acção colocamos o "Papa" da Ginástica, prof. Henrique Reis Pinto, que, após anos e anos de tarefa ár-

dua e extremamente gratificante ao serviço do Sporting, se dispôs, agora, a usar a sua experiência e capacidade inigualáveis na liderança federativa. E os resultados estão já bem à vista. São positivos e de futuro garantido.

Diga-se, ainda, e em abono da verdade, que o prof. Reis Pinto se sabe rodear sempre dos melhores colaboradores. E se inclusivé, no Sporting, o seu trabalho actual nas madoras nenhuma comparação poderá ter com os flagrantes insucessos registados pelos "leões" nos anos anteriores, o mesmo se dirá em relação aos esforços desenvolvidos na procura de metas cada vez mais elevadas e consistentes para os ginastas lusos.

Antes dos jogos Olímpicos de Sydney, os ginastas e as ginastas nacionais vão ter à sua mercê oportunidades bastantes de melhorar a qualidade das suas intervenções, sendo de frisar, no entanto, que, no próximo ano, a rítmica desportiva, no Palácio de Congressos de Matosinhos, vai ser submetida a um exame bem difícil mas que, estamos certos, constituirá a rampa de lançamento definitiva para o estrelato: trata-se do campeonato da Euro-

pa da modalidade, o qual terá início em 24 de Maio de 1998.

A ginástica desportiva está, pois, no bom caminho. Ou melhor, na direcção mais ambicionada, mas até aqui nunca alcançada. Por outro lado, a Federação, com o apoio das associações e dos clubes nacionais, tem promovido, igualmente, o progresso quantitativo da ginástica geral e da aeróbica desportiva.

Centenas, mesmo milhares de jovens, têm comparecido nos eventos populares registados não só em Lisboa como noutros pontos do nosso país. A prática da ginástica tem sido, afinal, a resposta firme dos jovens mais esclarecidos aos desvios daqueles que encontram nos vícios famigerados de uma geração confrontada com mudanças sociais radicais a forma mais cobarde de os enfrentar.

Por isso, quando se fala em Desporto, não se deve esquecer que a "Ginástica é a vida em movimento". Uma forma de vida saudável que desenvolve capacidades físicas e contribui para uma mentalidade cada vez mais sã e disponível num mundo de egoísmo e irresponsabilidade.

Vasco Resende

Outeiros celebram "bodas de prata"

O Grupo Desportivo dos Outeiros está em festa. A formação silvaldense festeja em Agosto os 25 anos de existência e elaborou um vasto programa festivo, o qual terá início já no próximo domingo com uma excursão ao Buçaco.

No dia 10, realizar-se-ão dois jogos de futebol: pelas 9h30, em juvenis, Outeiros e Esmojães irão jogar entre si. Uma hora depois, será a vez de o clube anfitrião jogar contra uma equipa ainda a definir.

O "ex-libris" dos festejos" será no dia 15: depois do hastear da bandeira, haverá uma missa e romagem aos cemitérios de Silvalde e São Félix da Marinha em memória dos sócios falecidos.

Às 16 horas, está prevista um jogo de futebol entre os Outeiros e uma selecção de emigrantes. Por fim., às 20 horas, haverá um jantar comemorativo, com fados e baile.

As finais dos jogos populares estão agendadas para o dia seguinte.

Grupo de ciclismo realiza rally paper

O Grupo de Ciclismo de Espinho vai realizar no próximo domingo, dia 10 de Agosto, um Rally Paper em bicicleta. Esta iniciativa surge como comemoração do 14º aniversário do Grupo de Ciclismo.

A concentração do Rally é às 9h30, junto ao posto da guarda fiscal na rua 2, onde haverá sete postos obrigatórios com uma letra que no fim formará a palavra Espinho. Os postos serão o Pavilhão da Associação Académica de Espinho, a Capela do Bairro Piscatório, a Câmara Municipal de

Espinho, a tourada (rua 20), o pavilhão do Sporting Clube de Espinho, os Bombeiros Voluntários de Espinho e no Rio Largo. Para participar cada concorrente terá de fazer uma inscrição no valor de 500 escudos na sede do grupo, situada no salão Zé Barbeiro. Haverá um total de 20 prémios, tendo o vencedor direito a uma bicicleta de montanha.

Este evento conta com o apoio da Câmara Municipal e Junta de Freguesia de Espinho, estando a organização a cargo do Grupo de Ciclismo de Espinho.

Ténis

Veteranos competiram nas Caldas da Felgueira

Teve lugar no Grande Hotel das Caldas da Felgueira, de 25 a 27 de Julho, a sexta etapa do circuito de ténis Termas de Portugal, que contou com a participação de Paulo Andrade, presidente da Federação Portuguesa de Ténis, que inaugurou os três courts de ténis daquele empreendimento.

Integrado no calendário oficial de provas da Federação Portuguesa de Ténis e organizado pela CN Sports, o primeiro torneio de veteranos Caldas da Felgueira foi disputado nos escalões de 35, 45 e 55 anos, nas provas singulares de homens e senhoras.

No escalão feminino, a vencedora foi a atleta do Clube de Ténis do Porto, que na final derrotou Ana Albuquerque com os parciais de 6-0 e 6-3. Com esta vitória, a atleta passou a ocupar o segundo lugar do ranking do Grande Prémio Barbot, com 61 pontos.

No escalão masculino dos 35 anos, Mário Albuquerque venceu, eliminando Rogério Matias em três disputados "sets" com os parciais de 6-3, 6-2 e 7-6, com 7-5 no "tie-break", ao fim de duas horas e dez minutos de jogo.

Já no escalão dos 45 anos, o tenista aveirense João Vieira, cabeça de série e nº 4 do ranking nacional, destacou-se na final ao derrotar José Frazão por 6-1 e 6-3 em apenas uma hora e 15 mi-

nutos de jogo. Por fim, no escalão dos 55 anos, o portuense João Valentim foi vencido por Bahia com os parciais de 6-3 e 6-2, ao fim de uma hora e vinte minutos de jogo.

O presidente da Federação da modalidade também competiu na prova, mas não foi além dos quartos de final. Paulo Andrade soçobrou diante de João Vieira por 7-5 e 6-2, devido ao desgaste e à falta de ritmo.

No jantar convívio servido na piscina do Grande Hotel das Caldas da Felgueira, foi ainda entregue o prémio fair-play a Rui Araújo e o prémio simpatia a Amândio Bailão.

TOTOBOLA

Concurso dos Órgãos de Informação nº 33/97, relativo a 17 de Agosto de 1997. Prognóstico "Defesa de Espinho", redacção desportiva:

Nantes-Auxerre1
Bordéus-Rennes1
Guingamp-estraburgoX
Lens-Havre1
Lyon-MónacoX
Montpellier-Marselha2
Paris SG-Cannes1
Chateauroux-Metz2
Toulouse-Bastia2
Elfsborg-OstersX
Gotemburgo-Norrkoping1
AIK-Orgryte1
Halmstads-HelsingborgsX

T2
200 C. SINAL
+
50 C. MÊS

RÉPLICA
(ESPINHO)

Lic. AMI 1326

Tel. 731 32 63
(ang. n.º 64144)

VENDE-SE, DÁ-SE À EXPLORAÇÃO, OU TRESPASSA-SE, Rua 8, n.º 373, na cidade de Espinho, um estabelecimento de Confeitaria, Pastelaria e Snack-Bar, junto à Estação dos C. F. "O NINHO DE AMOR".

Para contacto: Telef. 7457924 ou 7456039

Loja das Miudezas

José Manuel Queirós
Retrosaria - Botões - Lingerie
Interiores Homem - Collants

Rua 23 N.º 447 - 4500 ESPINHO - Telef. 7314174

Gabinete de Radiologia de Espinho

DR. JORGE NUNES DE MATOS
DR.ª MARIA DO CARMO VASCONCELOS

Médicos especialistas — Raios X — Ecografia - Mamografia

Acordos com: ADSE, SAMS, PORTUGAL TELECOM, PSP
GNR, CGD, ACASA, MINIST. JUSTIÇA, CTT e SNS

Consultório: Rua 20 n.º 1436 r/c Dt.º • Telef. e Fax 721975 - 7314650
Horário: das 09h00 às 12h00 e das 14h00 às 19h00

ESPECIALIDADE EM CAFÉS
FÁBRICA DE TORREFAÇÃO PRÓPRIA
GRANDE SORTIDO DE BEBIDAS
NACIONAIS E ESTRANGEIRAS

CASA ALVES RIBEIRO

VALDEMAR NEVES ALVES RIBEIRO

RUA 19 N.º 294 - TEL. 720075 - APARTADO 128 - 4502 ESPINHO

LOJA DE FÁBRICA

Transparente
ACRÍLICOS

- Executamos todo o tipo de trabalho em acrílico.
- Peças de mobiliário, Acessório WC
- Expositores para montras
- Vitrines para estabelecimentos comerciais
- Vários tipos de peças para decoração
- Todo o tipo de peças por encomenda

Rua 25, n.º 191 (Junto ao Edf. Palmeiras) - Telef. 731 33 51 - ESPINHO

VENDE-SE ou TRESPASSA-SE

CAFÉ-BAR requintado em Santa Maria da Feira, junto ao Hospital. Tem alvará até às 2 horas da manhã. Possibilidades de se arranjar financiamento. Bom negócio.

Contactar: Telef. (056) 36 39 41
Telem. 0931 - 55 25 46 • 0931 - 44 75 69

"Tigres" venceram num mau jogo de futebol Valeram os golos

O início de temporada não serve de desculpa para as duas equipas, as quais praticaram durante os noventa minutos um jogo de futebol de qualidade nula e que deve ter deixado algo apreensivos os treinadores Edmundo Duarte e Neca Gomes.

Com mais responsabilidades que os seus opositores, os "tigres" podiam e deviam ter actuado melhor. Mas a falta de entrosamento - 15 jogadores novos! - do Sporting de Espinho cedo desiluiu aqueles que esperavam assistir a um encontro razoavelmente bem disputado. Verdade que os Dragões Sandinenses pouco ou nada fizeram para elevar a qualidade do prélio: a dureza que certos jogadores de Sandim empregaram em certos lances foi tal que o resultado (leia-se

lesões) poderia ter sido mais nefasto para as hostes alvi-negras...

A vitória do Espinho não merece qualquer contestação. Os três tentos apontados pelos pupilos de Edmundo Duarte poderiam perfeitamente ter ascendido ao dobro se os jogadores espinhenses não tivessem sido tão perdulários. Ainda assim, convém realçar o razoável apuro de forma já demonstrado por jogadores como Artur Jorge, Dagoberto e Bolinhas, sinal de que estão apostados em realizar uma temporada positiva.

Tratou-se de um jogo típico de início de temporada. As sucessivas substituições "emperraram" a partida na precisa altura em que esta parecia adquirir mais vivacidade. Do lado do Espinho, à excepção dos

tais três jogadores referidos, poucos fugiram à mediania.

Quanto aos reforços, torna-se prematuro fazer qualquer avaliação definitiva sobre o seu valor, até porque o desejo de "mostrar serviço", aliado ao facto de estarmos em início de época, faz com que o seu rendimento ainda não tenha atingido os índices ideais. Apesar de tudo, jogadores como Tozé, Miguel Bruno e Nilton dão plenas garantias ao técnico.

**Sandinenses, 0
Sp. de Espinho, 3**

Jogo realizado no campo de Tourão, em Sandim sob a arbitragem de António Alves (Associação de Futebol do Porto), auxiliado por José Bernardino e João Andrade.

Dragões Sandinenses - Jorge; Hélder, Teófilo, Barreto e Almeida; Tozé, Gomes, Nelinho e Frederico; Hassan e Landu.

Jogaram ainda: Nuno Anselmo, Paulo Bento, Laurent, Hugo, Pinheiro, Eduardo, Rocha e Faria.
Treinador: Neca Gomes.

Sporting de Espinho - Dagoberto; Duca, Marco Aleixo, Pedro Silva e Feiteira; Jó, Rui Sérgio, Fernando Gomes e Tozé; Bolinhas e Miguel Bruno.

Jogaram ainda: Castro, Filó, Nilton, Artur Jorge, Besa, Miguel, Pedro, Carvalho, Gilmar e Fredy.
Treinador: Edmundo Duarte.

Ao intervalo: 0-1.
Marcadores: Bolinhas (26' de gp), Artur Jorge (80') e Filó (87').

Sábado no "Manuel Violas" Sp. de Espinho-Marítimo - a apresentação dos "tigres"

O Sporting Clube de Espinho vai defrontar no próximo sábado, dia 9, pelas 17 horas, no Estádio Comendador Manuel de Oliveira Violas, a turma do Marítimo, do Funchal.

Trata-se do encontro que irá apresentar a equipa de futebol profissional dos "tigres" para a temporada que terá o pontapé-de-saída no próximo dia 24.

Os associados da equipa espinhense pagarão um bilhete de 500 escudos, enquanto o restante público desembolsará 1000 escudos por ingresso.

Campeonato nacional decorreu na Baía Miguel Maia e João Brenha sagraram-se pentacampeões

E vão cinco! A "dupla de ouro" do voleibol português conquistou, anteontem, na praia da Baía, o pentacampeonato da modalidade, na variante de praia.

Miguel Maia e João Brenha não tiveram muito dificuldades em impor-se, na final, à dupla constituída por

Miguel Xisto e Luís Lustosa. Os espinhenses acabaram por vencer um duplo 12-4, ao cabo de 52 minutos de jogo.

No terceiro lugar, ficou a dupla Miguel Soares/Alexandre Afonso que se superiorizou a Carlos Silveira e Pedro Azenha por 15-11.

No sábado "Kickboxers" exibiram-se

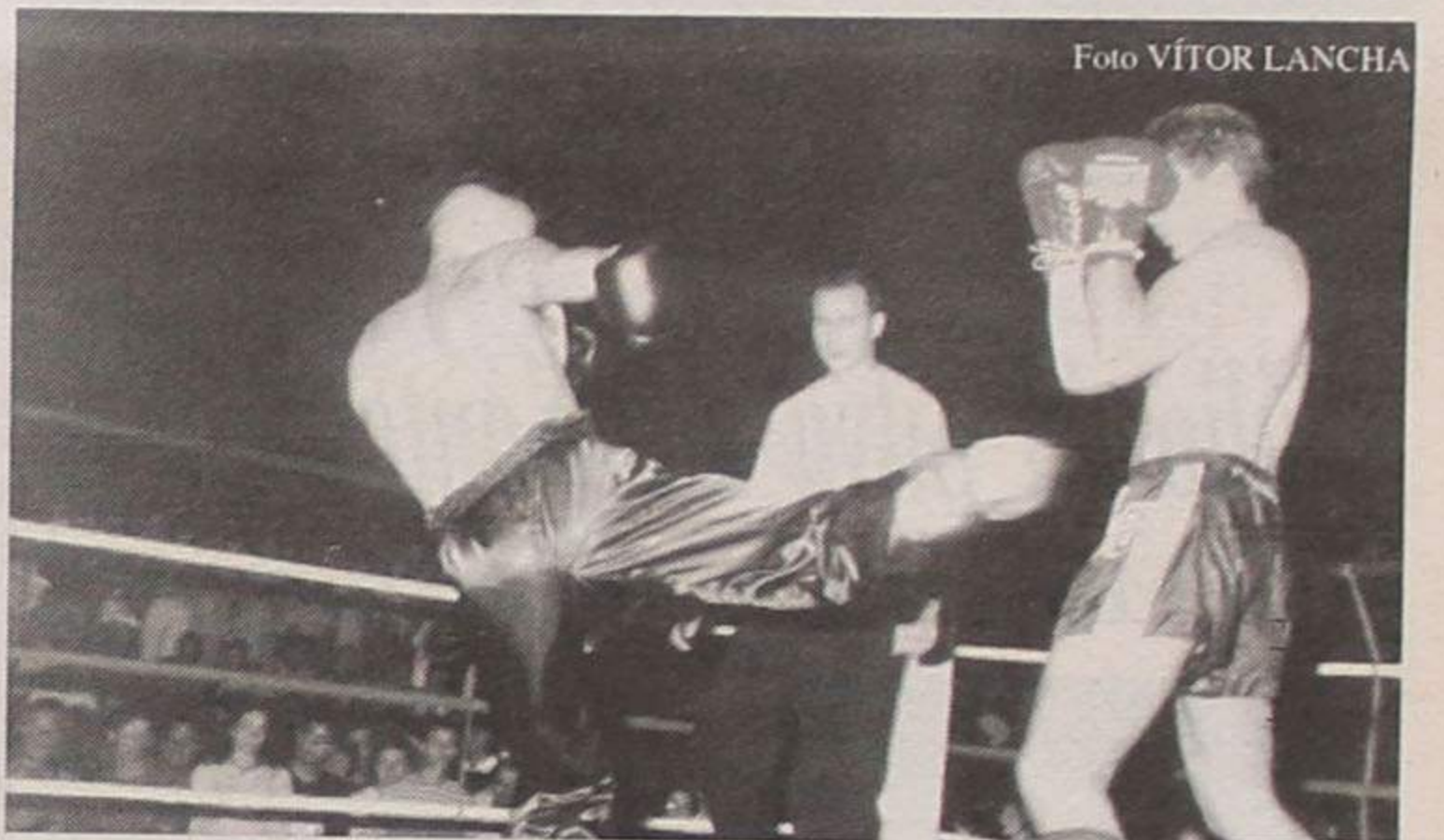

A praia da Baía foi palco, no último sábado à noite, de um espectáculo pouco vulgar: o ringue montado naquele local proporcionou aos presentes os primeiros contactos com o "kickboxing", modalidade

ainda pouco divulgada entre nós, mas que já conta com bastantes praticantes de nível internacional. A iniciativa pertenceu ao Gimnopraxis, e a avaliar pelas reacções dos espectadores, foi do agrado geral.

10.º Torneio do Emigrante

Vitória do Rio Largo e da organização

A equipa de veteranos do Rio Largo Clube de Espinho foi a vencedora da 10ª edição do "Torneio Internacional de Futebol - Festa do Emigrante", realizado no domingo passado, ao derrotar na final o Académico de Viseu na marcação de grandes penalidades.

A Selecção de Emigrantes arrecadou o terceiro lugar goleando a turma dos Lusíadas de Neuchatel da Suíça, por seis bolas a zero.

No entanto, para além do quarto lugar a formação helvética conquistou a taça disciplina. Ao Rio Largo pertenceu a melhor defesa, sem

qualquer golo sofrido, e o melhor artilheiro da prova foi o francês Jean Marie, da selecção de emigrantes, que contabilizou três tentos.

Neste convívio estiveram presentes, pela Câmara Municipal, Manuel Rocha, e a funcionária camarária, directora do Rio Largo Clube, Ode-

te Flora, bem como o presidente da Junta de Freguesia de Espinho, António Catarino.

No almoço convívio participaram cerca de duas centenas de pessoas e a animação esteve a cargo do "Nosso Nel" e do Grupo de Guitarras da Costa Verde.

Depois da entrega dos troféus, o recém-eleito presidente do clube, Américo Freitas afirmou estar muitíssimo satisfeito não só com a vitória do Rio Largo na competição, mas também por tudo aquilo que constituiu um triunfo da organização, ao servir mais de 200 refeições para todos os presentes. Freitas elogiou também o trabalho de todos os directores, atletas das várias secções, como a pesca e os juvenis do futebol que trabalharam exaustivamente para que nada faltasse aos emigrantes.



Foto PAULO AMORIM

ASSISPEÇAS

José Manuel Santos Granja
COMÉRCIO DE COMPONENTES E EQUIPAMENTOS P/ ELECTRÓNICA
Desc. P/ Técnicos
Rua 26 N.º 655
4500 Espinho
Tel./Fax 728897



VIDRARIA FERREIRA

Vidro Nacional e estrangeiro,
Vidro Anti-reflexo e molduras para caixilhos,
Espelhos, Tijolos e Telhas de Vidro
FERREIRA & FERREIRA, LDA.
ENCARREGA-SE DA COLOCAÇÃO DE VIDROS
EM QUALQUER PONTO DO PAÍS
RUA 18, N.º 675 - TELEFONE, 720480 - 4500 ESPINHO

VENDE-SE

Andar T3 - Granja

(junto ao Solverde - EN 109)
Com vista para o mar - 3.º piso - 120 m2
(garagem e sótão) • Trata o próprio

Tel. 0931 - 442024 ou 7623412, depois das 20 h

ANÚNCIOS

ADVOGADOS

MARIA DO CÉU SANTOS - Rua 18 n.º 582-2.º Esq.º - Sala 1. Telef: 731 21 00 - 4500 Espinho.

HENRIQUE ESTEVES - Advogado - Rua 32 n.º 700. Telef: 02-7330070 / Fax: 02-7330079 - 4500 Espinho.

MOREIRA DE SOUSA - Advogado - Escritório: Rua 23 n.º 773-1.º Dto. - Telef: 7313535 c/ Fax (02) 722022 - 4500 Espinho.

CERQUEIRA FERNANDES - Advogado, Av.º 24 n.º 741 s/D - Telef: 723129 c/ Fax e 6062116 c/ Fax Modem, 2.ºs e 4.ºs das 10 às 17 horas.

FERNANDO GUIMARÃES. Telef: (02) 7311010- Rua 19 n.º 927 - 4500 Espinho.

ALUGUÉIS

ALUGA-SE GARAGEM FECHADA EM ESPINHO, NA RUA 19. Telef: 722568.

ALUGO APARTAMENTOS T0, T1, T2 E T3. Totalmente equipados.

TV Satélite, telefone, garagens, limpezas. Rua 62 n.º 156. Telef: 7310851/2. Fax: 7310853.

ALUGAM-SE QUARTOS, c/ casa de banho privativa, c/ cozinha, pequeno almoço, tratamento de roupa e garagem. Telef: 720002 ou 728972.

ESPINHO CENTRO APARTAMENTO EQUIPADO para férias ou temporariamente e 2 LOJAS + 1 APARTAMENTO s/ mobília no centro de Lourosa. Telef: 723808.

QUARTO MOBILADO-C/ direito a cozinha e casa durante a época balnear. Contactar Telef: 721488 / Telemóvel: 0931372620 ou Rua 62 n.º 500.

CASA GEMEA COMO NOVA C/ garagem. Perto de Espinho. Telef: 725477 ou 7311843.

LOJA COMERCIAL para todo o ramo. Área 45 m2 + terraço. Rua 33 n.º 336 - 138 c. Telef: 7311076.

ALUGA-SE TEMPORÁRIO Amplo T2 mobilado. Rua 32, Praceta Soeiro Pereira Gomes, n.º 90-3.º Esq. Contacto: Sr. Oliveira - Mini-Mercado, Rua 23 n.º 838. Tel. 728977.

ALUGA-SE VIVENDA mobilado,

em Esmoriz. Temporariamente. Telef: 7314476 a partir das 18 horas.

VIVENDA COM FOGÃO de sala, c/ grande varanda e parque. Telef: 724788.

QUARTO em frente à Escola Secundária Manuel Laranjeira, Rua da Igreja, 568 - Anta. De preferência a menina ou senhora. Telef: 7443185 (noite).

APARTAMENTO T2. Telef: 720001.

RÉS-DO-CHÃO c/ 5 quartos, 2WC, 2 despensas, cozinha, sala grande + quarto arrumos e pequeno logradouro. Telef: 721679.

APARTAMENTO EM ANTA - Telef: 7310855.

MÉDICO

EMAGRECIMENTO, DORES E STRESS- DR. AKIRA Onkyu. Massagem-Shiatsu. Acupuntura. Centro de Medicina Preventiva de Espinho. Rua 16 n.º 82. Telef: 7314961.

Dr. RICARDO ROMEIRA - Médico especialista de cardiologia. Carreira Hospitalar - C.H.A.N. e Ordem dos Médicos. Consultórios: Policlínica Espinho - rua 33 n.º 408 - Telef:

722111; S. João da Madeira Parque América n.º 23 - Cons. n.º 44 - Telef: 27864; e Esmoriz - Av.º 29 de Março - Telef: 752579 - Dias úteis das 11 às 20 horas.

OFERECE-SE

SENHORA para trabalhar Às tardes. Telef: 7312294.

SENHORA IDÓNEA disponibiliza-se para tomar conta de pessoa idosa. Contactar telef: 0931 - 941185.

OURO USADO COMPRA E VENDA

PRATAS, JÓIAS, MOEDAS, LOUÇAS, ANTIGUIDADES. Edifício Palmeiras-Rua 27 n.º 193 - Espinho. Telef: 7314933(dia). Telef: 7625736 (noite).

PASSA-SE

ESTABELECIMENTO DE MERCERIA E VINHOS, com habitação. Renda barata. Telef: 72 16 77.

GARAGEM Reparações gerais mecânicas, eléctricas, bate-chapas, pintura. Contactar: 7313701.

PRECISA-SE

APARTAMENTOS MOBILADOS

E EQUIPADOS para quadros superiores de Empresa Multinacional. Dão-se referências. Telef: 2000435/60.

SERVIÇOS

ATENÇÃO - AGORA EM ESPINHO - Como ganhar até 100.000\$00 por semana ou mais. Trabalhando em sua casa um trabalho fácil e agradável. Um trabalho para qualquer idade. Peça informações grátis para: Apartado 282 - 4500 Espinho.

ESTÚDIOS - LABORATÓRIO - VITOR LANCHAS - Passagem de filmes de Super 8mm para cassetes vídeo. Passamos para o nosso sistema, cassetes de vídeo que lhe enviemos do Brasil, USA, França ou qualquer outra parte do mundo. Telef: (02) 725344. Telemóvel: 0936 - 381912.

ESTAÇÃO DE SERVIÇO EDNE-SER / lavagem manual /1.000\$00/ atendimento personalizado Rua das Indústrias 217 ao Monte Lirio. Junto à Leira da Relva - Telef: 7311095.

ESTOFADOR-Restauro de todo o tipo de sofás, cadeiras, etc. Orçamentos grátis. Telef: 72 40 90.

FISTECA-FISCALIDADE E TÉCNICA DE CONTAS, LDA. Contabilidade-Fiscalidade-Gestão-Informática. Av. 24 n.º 1019, 3.º Sala J-Telef:7314141. Telem: 0931 741129.

VENDAS

T3 - CENTRO DE ESPINHO. Contactar: Telem: 0931525378 ou Telef: 7640373.

2 LOTES DE TERRENO C/ 400 - 600m2 em Anta. Telem.: 0936 - 848073.

ESPINHO: T3 excelente localização, boas áreas, c/ fogão de sala, garagem individual c/ arrumos. Rara Oportunidade! 18.500 c. NORTALGARVE-LIC.º N.º 483-AMI. Tel. (02) 7310256.

JUNTO A ESPINHO: MORADIA TIPO T4, como nova, vistas para o mar e a cidade! Só 35.000 c. NORTALGARVE-LIC.º N.º 483-AMI. Tel.(02) 7310257.

ESPINHO: T2 - T3 - T4, no coração da cidade e frente ao mar. Desde 19.500 c. NORTALGARVE-LIC.º N.º 483-AMI. Tel.(02) 7310256.

ESPINHO: T3 USADO, óptima localização e muito espaço. Somente 16.500 c. NORTALGARVE-LIC.º N.º 483-AMI. Tel.(02) 7310257.

MORADIA 3F, GRIJÓ - Cozinha grande, escritório, sala c/ lareira, 4 quartos, 2 WC, 1 suite, garagem, anexos, escadas em madeira. Possibilidade de aproveitamento de chalé. Bem situada. 36.000 c. Tem. 0936 - 387847.

T3 GRIJÓ - Sala + 35 m2, 2 quartos com roupeiro, 2 WC, terraço + 35 m2, lavandaria, duplo lugar de garagem e arrumos. 19.200 c. Telem. 0936 - 387847.

T3 no centro de Espinho c/ vista para o mar, c/ suite, bons acabamentos e lugar de garagem. Telef: 7312452.

TERRENO EM SALES - Silvalde. Travessa da Rua Sto. antónio, trazeiras da Escola Ind. Gomes de Almeida, cerca de 3.000 m2. Resposta a este jornal ao n.º 6787.

T2 + 1 - Novo, acabamentos de luxo, junto Rua 19, com garagem individual e arrumos. Sinal a combinar- Preço 19.000.000\$00 - Paulo Sérgio - Propriedades - Lic.º AMI 824 - Tel. 7830042 - 7838680.

VENDE-SE 2 - T3 ESPINHO, muito bem localizados, Ruas 19 e 22, e verdadeiramente incríveis, tratamos de financiamento, marque a sua visita - Paulo Sérgio - Propriedades - Lic.º AMI 824 - Tel. 7830042 - 7838680.

CONDOMÍNIO FECHADO - T1, T2, T3 - Com acabamentos únicos. Visite o empreendimento no coração da zona "A" das Praias da Granja e Espinho, reserve o seu apartamento. Tratamos do adiantamento para sinal - Paulo Sérgio - Propriedades - Lic.º AMI 824 - Tel. 7830042 - 7838680.

SRS. INVESTIDORES, vende-se 3 lojas em Espinho pela melhor oferta, novas, bem localizadas, excelentes áreas, motivo à vista. Paulo Sérgio - Propriedades - Lic.º AMI 824 - Tel. 7830042 - 7838680.

António Augusto Resende (Padeiro)

Missas do 8.º Aniversário

Recordando-o com infinda saudade, serão celebradas missas pelo seu eterno descanso, dia 11, segunda-feira, às 19 horas e dia 12, terça-feira, às 8 horas, na Igreja Matriz de Espinho. Desde já agradece a quem possa comparecer.

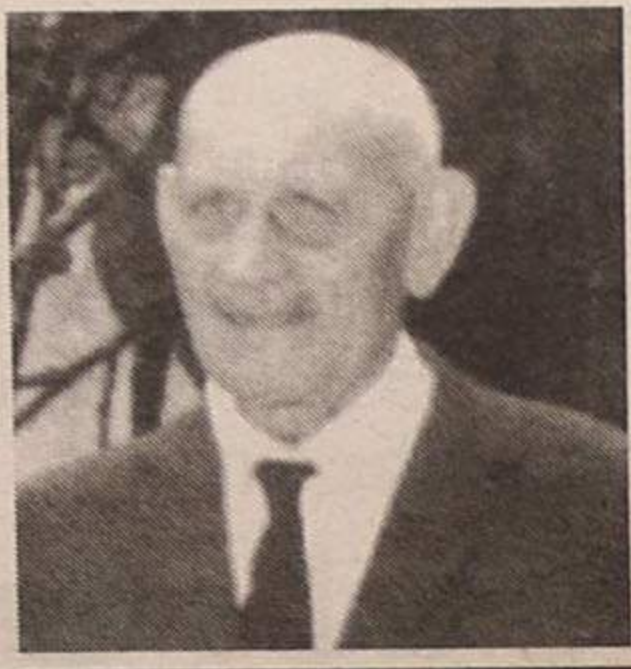

Luís da Silva Pinto

1.º Aniversário

Sua esposa e filhos vêm, por este meio, comunicar que será celebrada missa por alma do seu ente querido, dia 12, terça-feira, pelas 8 horas, na Igreja Paroquial de Anta.

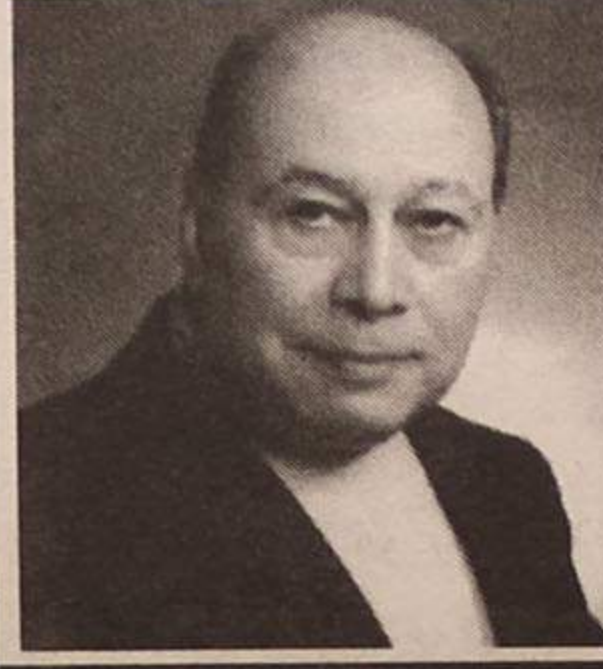

Mário Pereira Barbosa

Missa de 10.º Aniversário

Maria Celeste Marques da Silva e seus filhos comunicam, aos familiares e amigos, que será celebrada missa por alma do seu ente querido, dia 15, pelas 19 horas, na Igreja Matriz de Espinho. Desde já agradecem a quem possa comparecer.



Manuel Gonçalves Moleiro Dias

Missas de 1.º Aniversário

Sua esposa e filhos vêm, por este meio, comunicar que serão celebradas missas dia 8, sexta-feira, pelas 8 horas da manhã, na Igreja Paroquial de Silvalde e no dia 9, sábado, pelas 19 horas, na Capela N.º Sr.º do Mar.

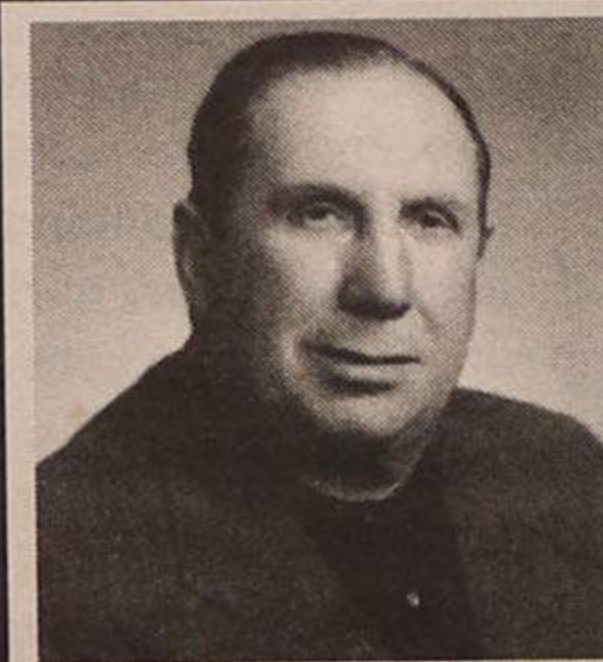

Paulo Joaquim Pereira da Mota

Missa do 3.º Aniversário

Faleceu na Suíça, com 18 anos, o nosso filhinho querido Paulo Joaquim Pereira da Mota. Três anos de sofrimento, teus pais, irmãs, cunhado, avós, tios, tias e primos mandam celebrar missa pela sua alma, dia 9, sábado, às 18 horas, na Igreja Paroquial de Anta, e todos os domingos na Capela da Nossa Senhora dos Altos-Céus. Agradecemos a quem possa participar nesta eucaristia, e que tu descanses em paz junto do Senhor.



Júlio da Silva dos Santos Lopes

Missas de 3.º Aniversário

A família vem, por este meio, participar que serão rezadas missas, por alma do saudoso extinto, no dia 9, sábado, na Igreja Matriz de Espinho, às 19 horas e dia 10, domingo, no Seminário da Boa Nova, em Valadares, às 12 horas.

Desde já agradece a todos quantos possam participar.

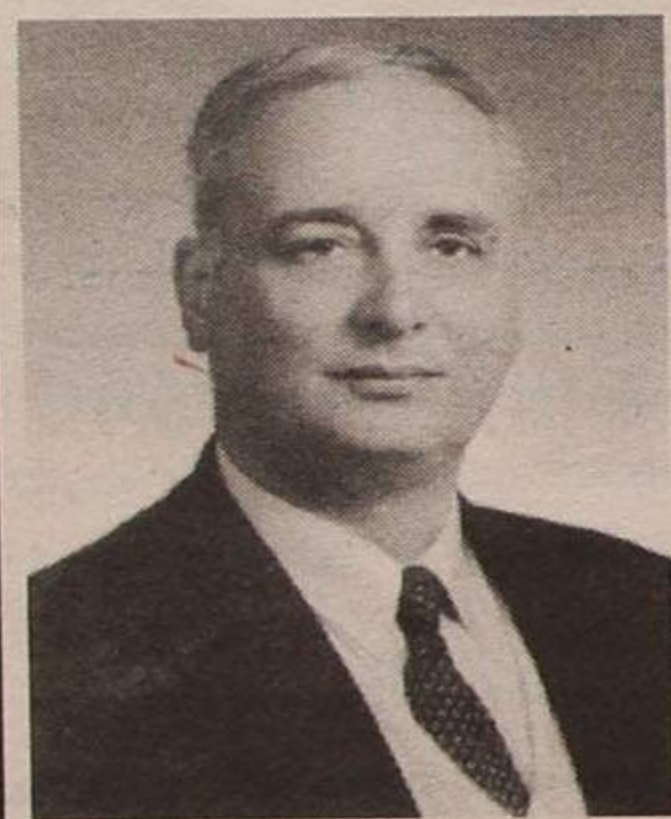

Japão Rádio

Missas de 3.º Aniversário

Vem por este meio comunicar que serão celebradas missas por alma do Sr. **Júlio da Silva Santos Lopes**, pai e sogro dos proprietários, D. Cristina Maria Agostinho dos Santos Lopes e Paulo Alexandre Marques Lopes, no dia 9, sábado, na Igreja Matriz de Espinho, às 19 horas e dia 10, domingo, no Seminário da Boa Nova, em Valadares, às 12 horas.



Conceição de Jesus Ferreira

Agradecimento e Missa do 7.º Dia

Sua família vem, por este meio, agradecer a todas as pessoas que participaram no funeral da saudosa extinta ou que de outro modo manifestaram o seu pesar. Comunica que a missa do 7.º dia será celebrada sábado, dia 9, às 19 horas, na Igreja Matriz de Espinho. Desde já agradece a quem comparecer.



- Filho: **David Augusto Ferreira de Jesus** (Óptica Espinho)
- Netas: **Joana Filipa Figueiredo Ferreira**
Sara Alexandra Pinto Ferreira de Jesus
- Irmãos: **António Ferreira**
Ângelo Jesus Ferreira
Dolores Ferreira Jesus

Armador: Henriques

FIM-DE-SEMANA NA TELEVISÃO

Sexta-feira (8 Agosto)

- 08.00 - Abertura
- 08.02 - Um, Dó, Li, Tá
- 09.00 - Notícias 1
- 09.10 - Um, Dó, Li, Tá
- 10.30 - Divulgação
- 10.35 - Verão Quente
- 11.25 - O Tempo
- 11.30 - Praça da Alegria
- 11.30 - Jornal da Tarde
- 13.00 - Olho Clínico
- 13.45 - Sessão da Tarde: "Selva, Mulheres e... Macacos"
- 14.25 - Divulgação
- 16.05 - Alondra
- 16.10 - O Tempo
- 16.50 - Carmen
- 16.55 - "100% Natural"
- 18.05 - País País
- 19.10 - País País (O Tempo no 2.º intervalo)
- 20.00 - Telejornal
- 20.45 - O Tránsito
- 20.50 - TV Verdade
- 21.25 - Filhos do Vento
- 22.20 - Jogos Sem Fronteiras
- 24.00 - Ciclismo: "Volta a Portugal"
- 00.15 - 24 Horas
- 00.35 - O Tránsito
- 00.40 - RTP/Financial Times
- 00.50 - O Tempo
- 00.55 - Pancada da Meia-Noite: "Terror na Auto-Estrada"
- 02.45 - Sessão Especial: "Nascido Rebelde2"
- 04.25 - Musical: "GNR no Coliseu" (parte I)
- 05.05 - Televidas
- 06.05 - Atletismo: "Maratona" Participação de Manuela Machado



- "Desejo e Crime"
- 03.15 - Filme 2: "No Limite de Lei"
 - 05.00 - Televidas
 - 06.00 - Atletismo: Maratona Participação de António Pinto

Domingo (10 Agosto)

- 08.30 - Abertura
- 08.32 - Sempre a Abrir
- 11.15 - Sem Limites
- 11.45 - Confissões de Adolescentes
- 12.20 - O Tempo
- 12.30 - Jornal da Tarde
- 12.55 - Automobilismo: Fórmula 1 G. P. da Hungria
- 15.00 - Made in Portugal
- 17.05 - Sessão da Tarde: "Shôgun, O Senhor da Guerra"
- 19.25 - Casa Cheia
- 19.55 - O Tempo
- 20.00 - Telejornal
- 20.45 - O Tránsito
- 20.55 - Casa de Artistas
- 22.05 - Filhos do Vento
- 23.00 - Especial Desporto
- 24.00 - 24 Horas
- 00.20 - O Tránsito
- 00.25 - O Tempo
- 00.30 - Última Sessão: "Rio Negro"
- 02.20 - Polícia em Acção
- 03.00 - Fecho

Sexta-feira (8 Agosto)

- 15.00 - Abertura
- 15.03 - Informação Gestual
- 15.35 - Tv Nostalgia: "O Santo"
- 16.25 - O Tempo
- 16.30 - Aventuras do Século XX
- 17h00 - Desporto 2: Atletismo, Campeonato do Mundo
- 19.00 - Um, Dó, Li, Tá
- 20.05 - Infantil
- 20.35 - Euronews
- 21.05 - Divulgação / Boletim Agrário
- 21.10 - O Tempo
- 21.15 - Remate
- 21.25 - Carolina na Cidade
- 21.50 - RTP / Financial Times
- 22.00 - Jornal 2
- 22.35 - Cinco Noites, Cinco Filmes: "O Pecado Mora ao Lado"
- 00.15 - Campos de Batalha: Battlefield
- 02.15 - O Tempo
- 02.20 - Fecho



Sábado (9 Agosto)

- 12.00 - Abertura
- 12.02 - Vida Por Vida
- 12.10 - Maravilhas do mundo moderno
- 13.00 - Segredos das Florestas Tropicais
- 13.30 - Desporto 2
- 18.00 - Sinais do Tempo
- 19.00 - Foyer: "Lendas e Hollywood"
- 20.00 - Tourada
- 20.55 - Boletim das Pescas
- 21.00 - Semana ao Sábado
- 21.55 - O Tempo
- 22.00 - Onda Curta - "País Basco - I"
- 22.30 - O Lugar da História:
- 23.30 - Cine Sábado: "Deus, o Amante da Minha Mãe e o Filho do Homem do Talho"
- 01.05 - O Guia do Sexo
- 01.30 - Música Maestro - Ciclo Beethoven/Bernstein
- 02.30 - O Tempo
- 02.35 - Fecho

Domingo (10 Agosto)

- 09.00 - Abertura

- 09.03 - Caminhos
- 09.30 - Novos Horizontes
- 10.00 - 70 x 7
- 10.30 - Eucaristia Dominical
- 11.20 - Guerra Civil de Espanha
- 12.15 - Como Salvar a Terra
- 12.40 - Em Busca de Vestígios Esquecidos
- 13.30 - Jornal D'África
- 14.00 - O Tempo
- 14.05 - A Lei das Ruas
- 18.00 - Cinema Português: "Os Emissários de Khalom"
- 19.30 - Bom Bordo
- 20.00 - Meteorologia e Agricultura
- 20.05 - Artes e Letras: "Grandes Escritores do Século XX"
- 21.00 - Primavera dos Pavões
- 21.55 - O Tempo
- 22.00 - Horizontes da Memória
- 22.30 - Artes de Palco - Teatro: "A Pulga Atrás da Orelha"
- 00.55 - Missão do Amor
- 02.35 - O Tempo
- 02.40 - Fecho

Sexta-feira (8 Agosto)

- 08.00 - Televidas
- 08.58 - Abertura
- 09.00 - Portugal Radical
- 09.10 - Buééré
- 11.00 - Receitas do Dia
- 11.30 - Tocaia Grande
- 12.30 - Imagens Reais
- 13.00 - Primeiro Jornal
- 13.40 - Juiz Decide
- 14.40 - Ciclismo: Volta a Portugal - Mirandela/Sra. da Graça
- 15.45 - Buééré
- 17.30 - Mulheres de Areia
- 19.00 - O Amor está no Ar
- 20.00 - Jornal da Noite
- 20.45 - Ciclismo: Volta a Portugal
- 20.50 - As Aventuras de Camilo
- 21.20 - A Indomada
- 22.30 - Confissões
- 00.00 - Sessão especial: "O Homem da Maratona"
- 01.30 - Ciclismo: Volta a Portugal
- 01.40 - Último Jornal
- 02.00 - Meteorologia
- 02.05 - Os Astronautas
- 03.05 - Portugal Radical
- 03.25 - Vibrações
- 03.55 - Fecho

Sábado (9 Agosto)

- 08.00 - Buééré
- 11.55 - O Nosso Mundo
- 13.00 - 1º Jornal
- 13.40 - Dragon Ball Z
- 14.50 - Ciclismo: Volta a Portugal - Valongo/Cantanhede
- 16.00 - Walker
- 17.00 - Sessão Aventura: "O Meu Primo Vinny"
- 19.00 - Sonho Meu
- 20.00 - Jornal da Noite
- 20.45 - Ciclismo: Volta a Portugal
- 20.50 - Mundo Vip

- 21.40 - Salsa e Merengue - 22h45 - Big Show Sic
- 01.40 - Ciclismo: Volta a Portugal
- 01.50 - Último Jornal
- 02.10 - Meteorologia
- 02.15 - Os Dias do Cinema: "A Fuga do Inocente"
- 05.00 - Portugal Radical
- 05.20 - Fecho

Domingo (10 Agosto)

- 08.30 - Buééré
- 11.55 - BBC Vida Selvagem
- 13.00 - 1º Jornal
- 13.40 - Dragon Ball Z
- 14.40 - Ciclismo: Volta a Portugal
- 16.00 - Cidade Escaldante
- 17.00 - Chiado Terrasse: "Do Cabaré para o Convento 2"
- 19.00 - Sonho Meu
- 20.00 - Jornal da Noite
- 20.45 - Ciclismo: Volta a Portugal
- 20.50 - Salsa e Merengue
- 21.45 - Agora ou Nunca
- 22.45 - Maiores de 17: "Filhos de um Deus Menor"
- 00.45 - Ciclismo: Volta a Portugal
- 00.55 - Último Jornal
- 01.00 - Meteorologia
- 01.05 - Jô Soares
- 02.05 - Portugal Radical
- 02.20 - Fecho

Sexta-feira (8 Agosto)

- 10.00 - Encontro
- 10.10 - Bloco de Animação
- 11.40 - Esquadrão Classe A
- 12.40 - Cassandra
- 13.30 - TVI Jornal
- 14.20 - Laços de Amor
- 14.50 - A Dama da Rosa
- 15.55 - Éramos Seis
- 16.45 - O Barco do Amor
- 17.30 - Esquadrão Classe A
- 18.30 - Models
- 20.00 - Xica da Silva
- 21.00 - TVI Jornal
- 22.00 - F/X. Efeitos Mortais
- 23.00 - VR 5 - Realidade Virtual
- 00.00 - Filme: "equeno Buda"
- 01.55 - TVI Jornal
- 02.15 - Fora de Jogo
- 02.30 - A Balada de Hill Street
- 03.25 - Encontro

Sábado (9 Agosto)

- 09.30 - Bloco de Animação
- 11.20 - Vamos ao Circo
- 12.35 - Caloiros
- 13.05 - Notícias e Tempo
- 13.25 - Desporto: Contra Ataque
- 14.30 - Filme: "Olha Quem Ladra"
- 16.00 - Uma Família às Direitas
- 16.30 - Frasier - O Psiquiatra da Rádio
- 17.00 - Competente e descarada
- 17.30 - O 3º Calhau a Contar do Sol
- 18.00 - Ruas de Laredo
- 20.00 - Hospital Universitário
- 21.00 - Telejornal
- 21.30 - Savannah

- 22.30 - Picket Fences
- 23.30 - Filme: "Dragon Fire, o Último Inimigo"
- 01.30 - Encontro
- 12.30 - Notícias e Tempo
- 12.50 - Portugal Português
- 13.50 - O Detective das Mil Caras
- 14.50 - Filme: "Homem Aranha: A Teia Chinesa"
- 17.00 - Os Mistérios de Bill Cosby
- 18.00 - "Ruas de Laredo"
- 20.00 - I West Waikiki
- 21.00 - Telejornal
- 21.30 - Edição Especial
- 22.30 - Filme: "O Peixe do Amor"
- 00.00 - Encontro

Domingo (10 Agosto)

- 09.40 - Bloco de Animação
- 09.50 - Vamos ao circo
- 11.00 - Angelus
- 11.10 - Missa Dominical

FARMÁCIAS DE SERVIÇO

Quinta (7) - HIGIENE Rua 19, nº 293;

Sexta (8) - GRANDE FARMÁCIA Rua 8, nº 1052;

Sábado (9) - CONCEIÇÃO R. S. Tiago, nº 709, Silvalde;

Domingo (10) - TEIXEIRA Ctr. Com. Solverde/1, Avenida 8;

Segunda (11) - SANTOS Rua 19, nº 263;

Terça (12) - PAIVA Rua 19, nº 319;

Quarta (13) - HIGIENE Rua 19, nº 293.

CINEMA

CASINO SOLVERDE

Semana de 8 a 13 de Agosto

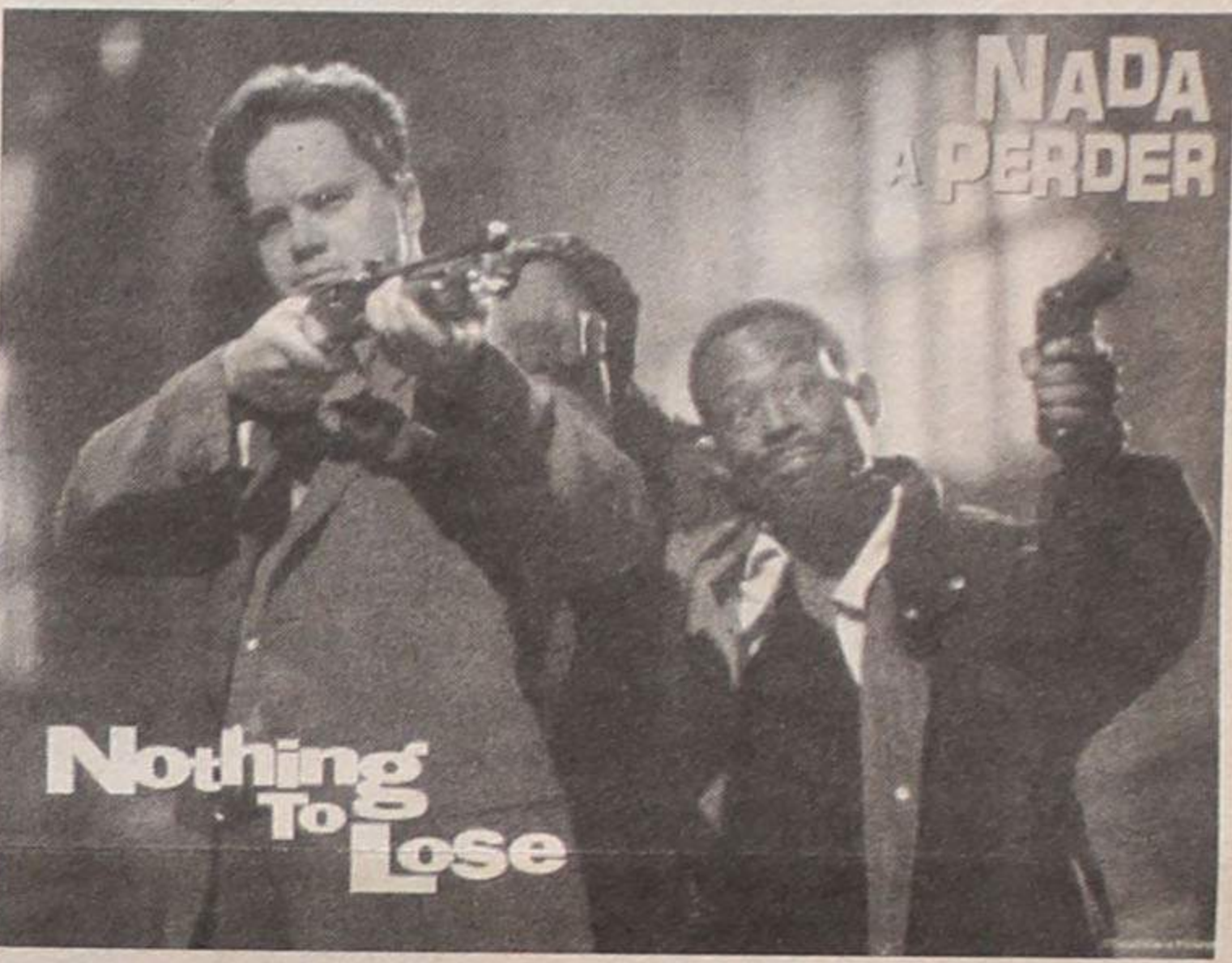

CINE-TEATRO S. PEDRO:

"Homicídio na Casa Branca"

De 8 a 14 de Agosto de 1997

- 2.ª a 5.ª feira: 15h30 e 21h45;
- 6.ª feira: 15h30, 21h45 e 24h00;
- Sábado: 15h15, 17h45 e 21h45;
- Domingo e feriado: 15h15, 17h45 e 21h45.

TIPOGRAFIA - OFFSET

MANUEL PEREIRA GOIS

R. ESCADAS DO COVELO - SILVALDE • 4500 ESPINHO
Telef. 02 - 7310378 • Fax 02 - 7310379

RÁDIO GLOBO AZUL

...A PURA SEDUÇÃO DA RÁDIO

Rua 14, Nº 648, 3º A - 4500 ESPINHO
Tel: 727216/7312303 - Fax 728470

Admissões de Pessoal

Para Fábrica em Espinho, admite-se o seguinte pessoal:

MULHERES • 2 APRENDIZES • 1 CARPINTEIRO

Condições: Menos de 30 anos e de preferência com habilitações mínimas a 6.ª classe.

Falar telef. 733 03 30 - horas de expediente

Esclarecimento Público

Palmira Rodrigues de Carvalho e Herdeiros vêm, por este meio, esclarecer que na Certidão de Habilitações de Herdeiros e Partilha de José da Costa Carvalho, esclarecem o seguinte do **Ponto Quatro** que se transcreve da dita Certidão:

"Quatro - Terreno de cultura e eucaliptal, no lugar da Pedreira, da mesma de Silvalde a confinar do Norte Rio, Nascente caminho, Sul Estrada (Rua das Pedreiras), Poente Ana Gomes Tomás, inscrito sob o artigo seiscentos e noventa e três..."

Rui Manuel Carvalho e Costa

«Defesa de Espinho» - 3410 - 97/08/07

TRIBUNAL JUDICIAL DE ESPINHO

1.ª Publicação

ANÚNCIO

São citados os credores desconhecidos que gozem de garantia real sobre os bens penhorados aos executados para reclamarem o pagamento dos respectivos créditos, pelo produto de tais bens, no prazo de 15 DIAS, depois de decorrida a dilação de VINTE DIAS, que começará a contar da 2.ª e última publicação do anúncio.

Execução Ordinária n.º 277/96, 1.ª Secção.

Exequente(s): FRIEMO - FÁBRICA DE EQUIPAMENTO HOTELEIRO, LDA., com sede na R. D. António Castro Meireles, 423 - Pedrouços - Ermesinde.

Executado(s): ISABEL MARIA CANDEIAS SOUSA SILVA BRANCO, residente na R. 11, n.º 491-2.º - Espinho, e outros.

Espinho, 23 de Junho de 1997

O Juiz de Direiro,

a) **Armando da Rocha Azevedo**

O Escrivão de Direito,

a) **Maria Régia Alves Moreira**

Empresa comercial e distribuição em Espinho necessita p/ os seus quadros

VENDEDORES

para ramo de informática, telecomunicações e equipamentos

C/ ou sem experiência • C/ carta de condução

Oferecemos: Ordenado + Cômmissões + Prémios

Resposta ao n.º 6912 deste jornal

DEIXE DE BRINCAR ÀS CASINHAS

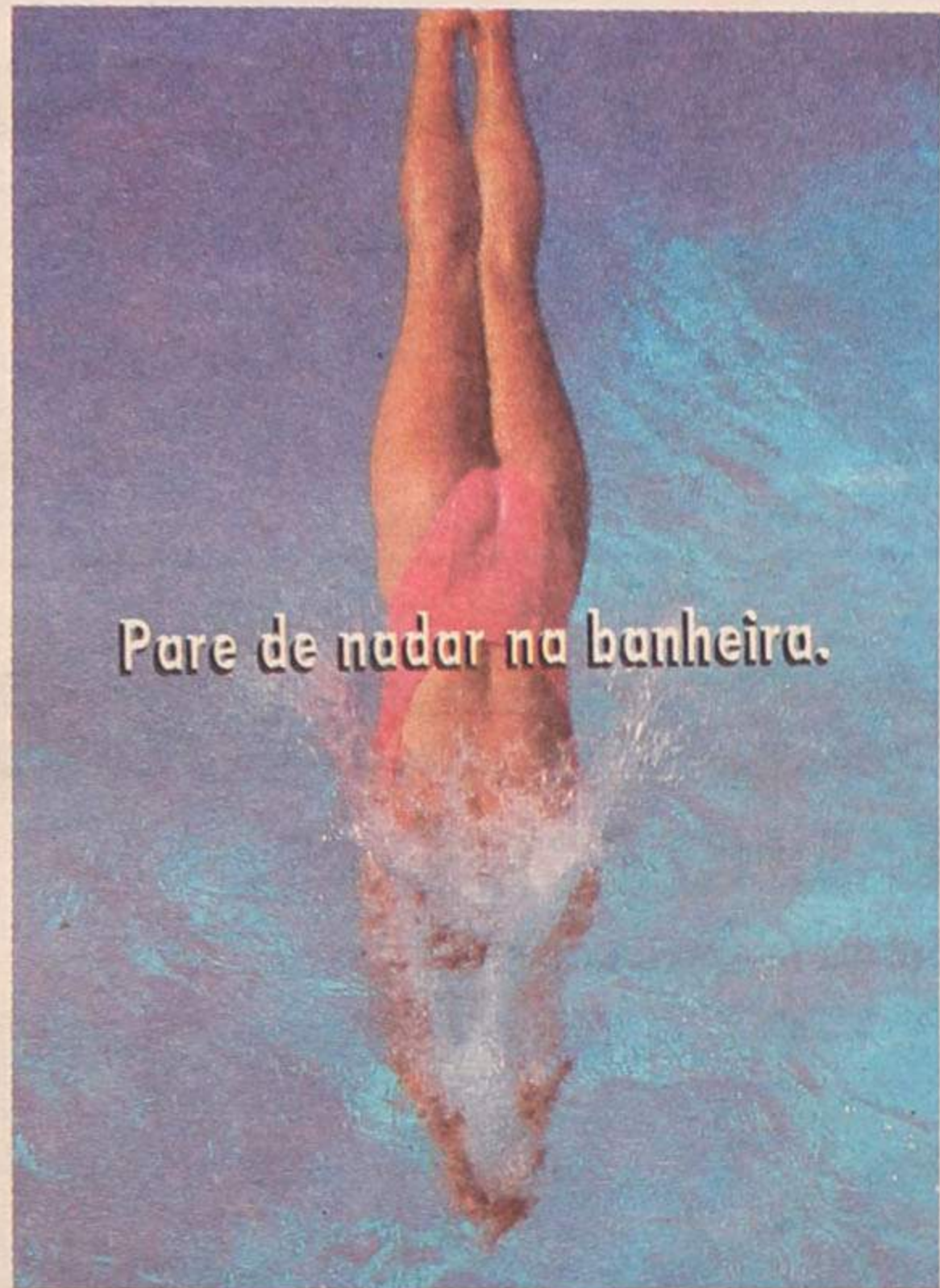

Pare de nadar na banheira.

Piscina coberta aquecida



Não feche as crianças em casa da avó.

10.000m² de Área Relvada



Não jogue mais ping-pong na sala de estar.

Court de Ténis



Deixe de apanhar banhos de sol na varanda.

Praia a 1.000 m.



Dê uma nova dimensão à sua vida.

T4 Triplex

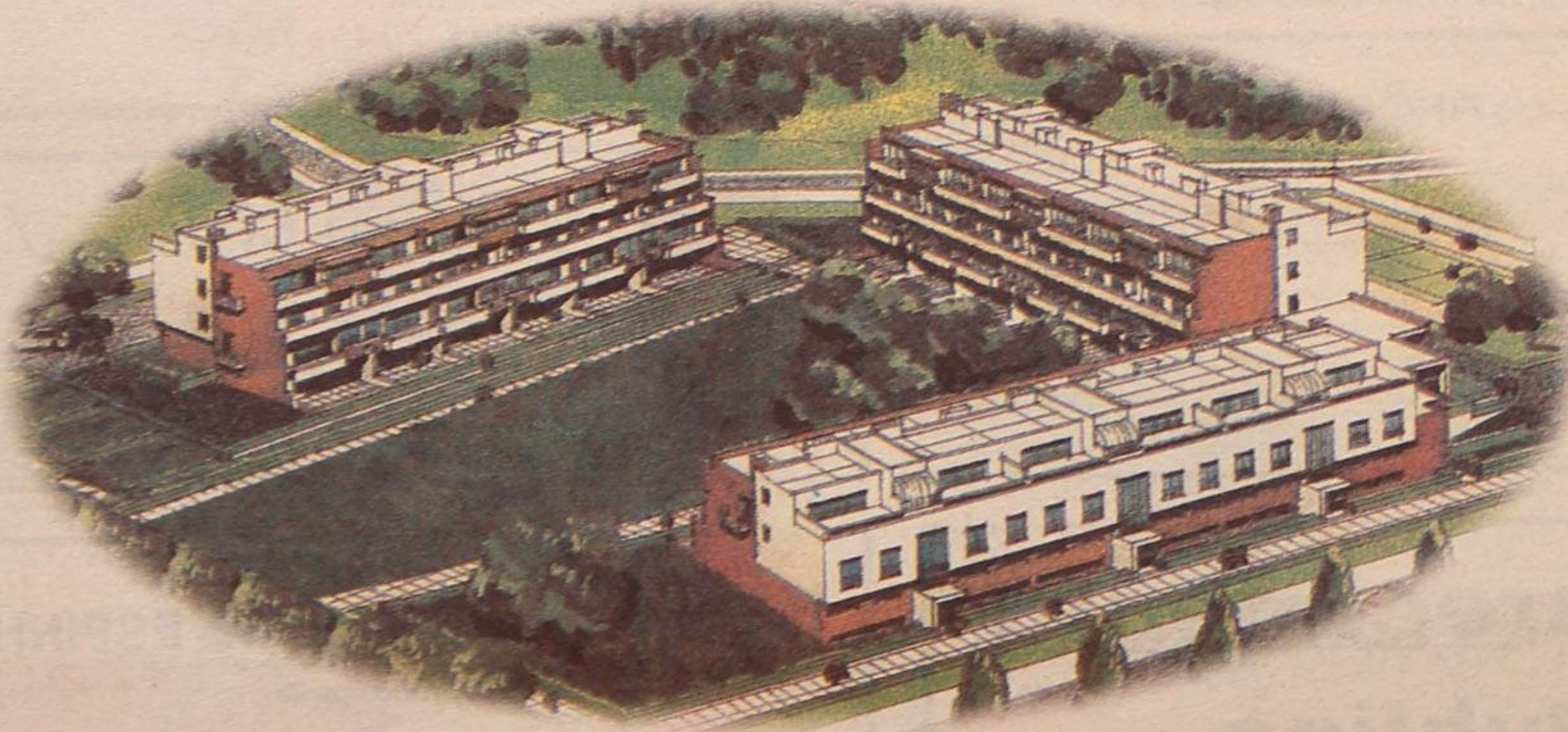

Em Ovar, na Rotunda do Carregal, há uma perspectiva de vida exclusiva. Carregal Condomínio Fechado. Habitações T2 Duplex e T4 Triplex, com óptimos acessos pela IC1 e auto-estrada. Praia a 1.000 metros e Ria a dois minutos. **Venha conhecer o Andar Modelo.**

Visite o Stand de Vendas na Rotunda do Carregal, todos os dias, incluindo Sábados, Domingos e Feriados, das 10.00 às 20.00 horas.
Tel.: (056) 59 23 01

- T2 DUPLEX ATÉ 150m² E T4 TRIPLEX ATÉ 250m²
- PISCINA, TÊNIS, SAUNA E 10.000m² DE ÁREA RELVADA
- A PARTIR DE 16.350c.
- FINANCIAMENTO GARANTIDO
- APENAS 10% DE ENTRADA E O RESTANTE EM SUAVES PRESTAÇÕES: MENSAIS, TRIMESTRAIS OU ATÉ SEMESTRAIS.



CONDOMÍNIO FECHADO
FURADOURO

Promotor:
amorim
fundo de investimento imobiliário fechado

Representado por:
GESTAMORIM
Sociedade Gestora de Fundos de Investimento Imobiliário, S.A.

Comercialização:
NLA AZUL