

DEFESA DE ESPINHO



APARTADO 39
4501 ESPINHO CODEX
PORTE PAGO
ANO 65 • NÚMERO 3411
14 DE AGOSTO 1997
PREÇO: 120\$00 (IVA incluído)

DIRECTOR: ÁLVARO GRAÇA

SEMANÁRIO

FUNDADOR: BENJAMIM COSTA DIAS

BEIRA LITORAL OU ENTRE-DOURO E MINHO?

ESPINHO "BALANÇA" ENTRE DUAS REGIÕES

Espinho é um dos poucos concelhos a nível nacional que ainda desconhece a região a que irá pertencer no futuro cenário das regiões administrativas.

"A Rainha da Costa Verde" é um dos já denominados "concelhos da fronteira", pelo que terá de decidir

num futuro imediato qual a região a que quer pertencer.

Beira Litoral e Entre-Douro e Minho são as duas hipóteses que se perfilam no horizonte, perante as quais os espinhenses poderão muito bem ser chamados a pronunciarem-se num referendo à escala local.



Páginas 2 e 3



Foto CARLOS SALVADOR

Noruegueses ex-campeões do mundo venceram o "Grand Slam" da Baía

Páginas centrais

"Tigres" apresentam-se com vitória Torneio da Costa Verde começa sexta-feira

Criadas condições para a fusão dos bombeiros

Página 5

OLGA DUARTE: uma voz de Espinho na Alemanha



Páginas 6 e 7

Avião do Aero Clube caiu em Paramos

Página 17



Foto CARLOS SALVADOR

Continua por definir qual a região a que irá pertencer Beira Litoral ou Entre-Douro e Minho:

Porto ou Aveiro, Viseu e Coimbra? Entre-Douro e Minho ou Beira Litoral? Espinho continua sem saber ao certo qual a região a que irá pertencer quando a regionalização entrar em vigor.

Eleito concelho de fronteira no recente mapa das regiões, Espinho "balança" entre as duas regiões e, no meio de todas as incertezas que persistem, os espinhenses podem até muito bem ser chamados a pronunciarem-se sobre qual a região a que preferem pertencer num referendo à escala local.

Reportagem de
Sérgio Almeida

A acalmia com que as hostes políticas locais têm abordado o "dossier" regionalização parece deixar antever largo consenso em torno da integração de Espinho no recentemente aprovado mapa das regiões. Puro engano. Espinho é, nem mais nem menos, um dos 17 concelhos nacionais

cujos concelhos foram incluídos nas futuras regiões administrativas continua envolta num mar de dúvidas.

Mas vamos por partes. De acordo com esse mapa estabelecido entre PS e PCP, Espinho é, por direito próprio, uma das localidades pertencentes à Beira Litoral, futura região administrativa que irá albergar

os distritos de Aveiro, Viseu e Coimbra. Os critérios utilizados pela Comissão do Poder Local para o esboço do mapa foram simples e basearam-se nos limites distritais.

Porém, aquilo que *a priori* parecia irrefutável deixou de o ser a partir do momento em que os concelhos de Castelo de Paiva, Santa Maria da Feira, São João da Madeira, Cinfães e Resende (estes dois últimos inseridos no distrito de Viseu) deixaram bem clara a sua vontade de estarem inseridos na região de Entre Douro e Minho. As relações privilegiadas com o Porto foram o argumento invocado pelos defensores dessa solução.

Os autores do projecto parlamentar trataram de "pôr água na fervura", argumentando que o mapa aprovado está longe de ser definitivo. Mais: como "concelhos fronteira", estes podem submeter a proposta a sufrágio como forma de

auscultar o sentir da população.

Curioso é que, mesmo sendo Espinho o único concelho dos atrás citados que pertence à Área Metropolitana do Porto, facto que à partida lhe conferiria maior partido reivindicativo para integrar a futura Região de Entre-Douro e Minho, a autarquia local tem sido a mais discreta nas movimentações para integrar a região durens e minhota.

A esta atitude não será, obviamente, alheia a preferência de José Mota pela região de Aveiro. Idêntica posição assume, aliás, a deputada espinhense Rosa Albernaz, para quem «Espinho nada teria a ganhar se ficasse incluído na região do Porto, uma vez que iria perder o protagonismo que detém actualmente».

Contactado por DE, o presidente da Câmara Municipal de Espinho em exercício escusou-se a prestar declarações acerca da regi-

onalização com o pretexto de «este não ser o momento mais oportuno». Ainda assim, em declarações prestadas a órgãos de comunicação social nacionais, Mota defendeu a realização de um referendo local que serviria para a população espinhense pronunciar-se acerca da região a que mais lhe agradaria pertencer.

Já o deputado do PCP Jorge Carvalho entende que o referendo «está longe de ser obrigatório». Mais importante, garante Carvalho, «é que nenhuma decisão definitiva sobre o assunto seja tomada sem que Espinho seja ouvido. A auscultação pode perfeitamente ser feita através da Assembleia e de Câmara Municipal». Ainda segundo o deputado comunista «os elevados custos» que a realização de um referendo acarretaria para os cofres locais constitui «um obstáculo de monta para a sua concretização».

O vice-presidente da

distrital "laranja" de Aveiro, Castro Almeida, não poupa críticas a José Mota em todo o processo, acusando-o de «estar inibido de falar por ser, simultaneamente, presidente da Câmara de Espinho e líder da federação do PS aveirense». Mais: Castro Almeida rejeita a hipótese de um referendo, por entender que este só fazia sentido se houvesse dúvidas entre a população: «Duvido que haja algum espinhense que troque o Porto por Viseu e Coimbra, cidades que, como se sabe, irão discutir entre si a sede da região da Beira Litoral».

A divisão está instalada

Até Outubro, mês em que a Lei da Criação das Regiões será votada na Assembleia da República, esperam-se novos desenvolvimentos nesta "novela" que ainda se prevê longa. Apoiantes do Porto e de Aveiro



Três políticos locais com três visões diferentes sobre a regionalização (Jorge Carvalho, PCP; Rosa Maria Albernaz, PS; e Rogélia Catarino, PSD)

T3
200 C. SINAL
+
54 C. MÊS

RÉPLICA
(ESPINHO)

Lic. AMI 1326

Tel. 731 32 63
(ang. n.º 68420)

VENDE-SE

Preço acessível um ARMAZÉM ainda por utilizar (novo) com 180 m², pé direito (3) metros de altura e LOJA com 50 m² no centro da cidade de Esmoriz.

Telefone 056 - 75 33 36.

PRECISA-SE EMPREGADO DE SAUNA/BAR

Habilitações: 11.º ano

Contactar: HEALTH CLUB SOLEIL
Hotel PraiaGolfe • Telef. 7313399

nceo "Rainha da Costa Verde"

o Espinho "balança" entre duas regiões

de Aveiro, não José Mota, esse, acuar inibida, simulta, idente da pinho e ilis: Castro a hipótese por entes, zia sentido das entre, vido que hense que or Viseu, ades que, rão disce, de da re, itoral».

irão "cerrar fileiras" no sentido de arregimentar apoios que lhes permitam encarar com tranquilidade os acontecimentos seguintes.

A nível local, a divisão parece instalada. Partidários de Porto e Aveiro têm posições extremadas e tudo indica que o equilíbrio irá ser a nota dominante quando for chegada a altura da discussão.

Rogélia Catarino, vice-presidente da Comissão Política Concelhia de Espinho do PSD, é uma das figuras locais que defende a inclusão de Espinho na região de Entre-Douro e Minho. «Em termos culturais, estamos intimamente ligados a Aveiro. Mas se pertencêssemos ao Porto iríamos dispor de outras vantagens bem mais concretas, indispensáveis para o desenvolvimento de Espinho», sustenta.

Quem não concorda com tais argumentos é Rosa Maria Albernaz. A deputada socialista eleita pelo círculo de Aveiro garante que a pretensa maior ligação ao Porto não passa de uma «mistificação»: «Se formos a avaliar bem, chegaremos à conclusão que a maior parte dos trabalhadores e estudantes de Espinho têm Aveiro, Viseu e Coimbra como os seus locais de trabalho».

Relembrando que «as vias de comunicação têm encurtado de forma significativa a distância que nos separa dessas localidades», Rosa Albernaz vai ainda mais longe e salienta «o eixo poderosíssimo que Aveiro, Viseu e Coimbra irão formar no futuro».

«Por isso, Espinho só terá a ganhar se pertencer, como estou certa que vai acontecer, à região da Beira Litoral», conclui a deputada espinhense.

Mas nem tudo é tão linear. Viseu e Coimbra já iniciaram uma "luta sem tréguas" para saber quem irá presidir aos destinos de tal região, enquanto Aveiro, um tanto ou quanto estranhamente, tem-se quedado pelo mutismo. Não é conhecida ainda qualquer reacção por

parte do Governador Civil de Aveiro, Antero Gaspar, quanto à provável subalternização do distrito a que preside face aos seus congéneres de Coimbra e Viseu.

José Junqueiro, vice-presidente da bancada parlamentar do PS, Manuel Machado, presidente da Câmara Municipal de Coimbra, e Fausto Correia, secretário de Estado da Administração Pública, são alguns dos nomes ventilados para presidir à futura região da Beira Litoral. Carlos Candal e Girão Pereira são os únicos aveirenses com possibilidades de assumir um lugar de destaque na região.

Aveiro "ameaçado"

O previsível papel secundário que Aveiro irá desempenhar na Beira Litoral e a possibilidade de essa região transformar-se numa espécie de "monstro de três cabeças" - com poucos laços comuns e mesmo interesses antagónicos - fazem aumentar ainda mais a desconfiança dos que crêem que Espinho só terá a ganhar em associar-se ao Porto.

Jorge Carvalho é um dos que duvidam das vantagens trazidas pela futura região da Beira Litoral: «Pessoalmente, defendo a inclusão no Entre-Douro e Minho. Contudo, temos que aguardar para ver qual a região que irá trazer-nos mais vantagens: mediante esse quadro, caber-nos-á decidir. Acima de tudo, entendo que ainda é prematuro estar a entrar nesse género de pormenores quando ainda não se sabe em concreto quais os poderes que cada região irá ter».

Para o deputado do PCP, mais importante do que escolher uma determinada região é «criar condições para que terminem as assimetrias gritantes que faz com que existam concelhos demasiado extensos e outros demasiado exigüos, como é o caso de Espinho». Jorge Carvalho

apontou mesmo a possibilidade de transferência de Nogueira da Regedoura para Espinho como forma de conseguir «um aproveitamento mais eficaz dos territórios existentes».

Em igual situação encontram-se os terrenos situados junto ao Hotel Solverde Granja, pertencentes à freguesia de São Félix da Marinha, e que tornam possíveis cenários caricatos como sejam vender apartamentos ditos de luxo em condomínio fechado sem que disponham sequer de saneamento básico.

No meio de todo este imbróglio, não falta quem julgue que o erro da regionalização reside... na própria regionalização. A social-democrata Rogélia Catarino não tem dúvidas que «a criação de regiões administrativas em nada virá beneficiar o país. Apenas irá cavar um fosso ainda maior entre as regiões desenvolvidas e as subdesenvolvidas». Em último caso, «poderá afectar mesmo a coesão e união nacionais, algo impensável num país tão pequeno como o nosso».

Também a actuação da Câmara Municipal de Espinho ao longo do processo está longe de gerar consensos. A vice-presidente dos social-democratas diz mesmo que «o silêncio do presidente da Câmara é comprometedor» e condena a «inexistência de sessões de esclarecimento dirigidas à comunidade em geral», mesmo reconhecendo que «a motivação das pessoas para este género de iniciativas é muito limitada».

Do que Rogélia Catarino não duvida é dos estragos que a criação da Beira Litoral irá provocar no distrito a



Espinho é um dos poucos "concelhos fronteira" a nível nacional

que Espinho actualmente pertence. «A unidade do distrito de Aveiro vai ficar seriamente abalada

quando a regionalização entrar em vigor. A confirmar-se a "saída" dos concelhos de Santa Maria da

Feira, Espinho, São João da Madeira e Castelo de Paiva Aveiro fica em "maus lençóis"», adianta.



(02) 745 54 54

ESPINHO (ANTA)

T3 - USADO EM ÓPTIMO ESTADO

Móveis de cozinha em carvalho francês,

W.C. novos com móveis...

Óptimos acabamentos em geral!!! 14.000 cts.

ATENDIMENTO RÁPIDO E PERSONALIZADO!!!

MORADIA
18.000 C.

RÉPLICA
(ESPINHO)

Lic. AMI 1326

Tel. 731 32 63
(ang. n.º 68427)

Crónica amarela

O ano da medalha



José Sampaio

Na imensa e milenar China, ao que tenho lido e ouvido, o calendário não é bem como o nosso, isto é, os anos não serão contados, pelo menos para uso interno, como nos chamados países do ocidente, onde se regista, para o ano em curso o número ordinal de 1997 d.c., depois de Cristo, denominando-se todos os outros, anteriores ao ano "zero" desta era, de a.c. e não estou a dar novidade nenhuma.

Na China ainda há um outro aspecto, muito tradicional, que é o de dar aos anos nomes de animais e, se a memória me não engana, julgo que alguma vez ouvi falar no "ano da vaca", "ano do tigre", "ano da serpente", "ano do cão", "ano do macaco", "ano do dragão", etc., etc.

Terão os chineses razões históricas e ou mitológicas para as designações, que eu não consegui aprofundar, que não tive à mão documentação suficiente.

Não será pelas mesmas razões - chinesas, é claro - mas julgo que em Espinho se poderá iniciar uma outra forma de designar os anos.

Acreditando nos historiadores que assinalam a fundação da povoação que hoje é

cidade num local sobre as dunas, onde assentavam arraiais, primeiro, temporariamente, alguns pescadores vindos do Furadouro, que aqui vinham praticar a arte da xávega, mais próximos de locais de grande consumo, como o Porto, esse será o ano "um", o "ano da fundação" e não será difícil encontrar outras designações, que não vou avançar porque ia entrar em matéria um tanto ou quanto melindrosa, mas que encerram o brilhante historial de Espinho, historial feito com muito querer por homens que ficaram na história e por outros que nunca saíram do anonimato; homens do tempo em que medalhas eram coisa de alto gabarito só ao alcance de cidadãos excepcionais; que em todos os tempos os houve.

E, vindo por aí fora, chegaríamos aos dias de hoje; e ao "ano da medalha". Assim, este ano de 1997 seria - mais coisa menos coisa - o 5º "ano da medalha" e julgamos que o último da série para não cansar e não tornar a atribuição um gesto quotidiano.

Mais tarde, se conviesse, iniciava-se uma nova série de quatro.

E não julgue o leitor que estou, de alguma forma, a minimizar os méritos dos galardoados! Não! E tanto assim é - e é do domínio público - que, quando me quiseram atribuir uma medalha - de prata julgo - só porque eu - e outros da mesma profissão - me retirei do exercício activo da minha profissão, eu disse "não". Não a merecia, acho eu.

Mas isso foi no ano "um" da medalha.

Assim - 4º ou 5º - este será, também "ano da medalha".

A comissão de arranque

Cacique, conforme consta nos dicionários, é o "mandão político que dispõe dos eleitores de uma localidade".

Durante o período revolucionário que ocorreu depois do 25 de Abril de 74, o cacique era o epíteto frequentemente utilizado para classificar todos aqueles que através de métodos eticamente reproáveis, ou seja, utilizando a sua força e influência, pretendiam condicionar a vontade e o comportamento dos cidadãos.

Com todos os exageros que então foram cometidos, acabaram também por ser acusadas pessoas de bem, apenas por terem ganho notoriedade e relevância económica. Entretanto, outro tipo de caciquismo surgiu, tendo como origem o poder político-militar que então se instalou, felizmente durante pouco tempo, utilizando-se sistematicamente a coacção e o medo para se controlar as pessoas.

Desde esses tempos que não têm surgido situações demasiado preocupantes, reflexo do exercício da própria democracia e consequente maior consciencialização das populações.

No entanto, por vezes surgem casos que, pela sua gravidade merecem ser denunciados e repudiados energeticamente.

Ora precisamente ocorreu

em Espinho, no passado dia 1 de Agosto, uma cerimónia no salão nobre da Câmara Municipal de Espinho que provocou, justamente, alguma perplexidade e muita indignação.

Em circular anónima distribuída às colectividades do concelho e a individualidades normalmente convidadas para cerimónias oficiais promovidas pela Câmara Municipal, apelava-se para a participação de todos num encontro de agradecimento ao sr. presidente, pelo apoio concedido às referidas colectividades.

Esta inusitada iniciativa, por muitos considerada de inqualificável, é perfeitamente qualificável. Consubstancia-se num conjunto de abusos e ilegalidades que visa utilizar, condicionando, o comportamento de um conjunto de pessoas, com vista a se obter claros e evidentes dividendos políticos, em benefício de uma individualidade, o sr. José Mota. Trata-se de uma clara manifestação de caciquismo.

Analisemos então os factos:

A convocatória é feita por uma entidade anónima, auto-denominada "Comissão de Arranque", obviamente de arranque da candidatura do sr. José Mota a um novo mandato como presidente da Câmara.

O papel usado na referida convocatória e até as etique-

tas identificativas dos destinatários com as respectivas moradas colocadas nos envelopes, eram exactamente iguais às utilizadas pelos serviços da Câmara, quando procedem aos convites para as cerimónias oficiais. Tudo leva a crer, portanto, que foram utilizados meios logísticos e humanos da Câmara para a elaboração e envio da referida convocatória.

Era também pretensamente declarada a intenção de agradecer ao sr. presidente os apoios concedidos às colectividades do concelho, no pressuposto que esses apoios são unicamente da responsabilidade do presidente e que, em mandatos anteriores, não terá havido igual tratamento e preocupação.

Apelava-se para a presença de representações das colectividades, sabendo-se que estas instituições, por imposição legal e estatutária, não podem participar em realizações político-partidárias.

Utiliza-se o salão nobre da Câmara Municipal para promoção e lançamento de uma candidatura partidária, precisamente à presidência da Câmara.

Estamos, pois, na presença de faltas demasiado graves para poderem passar impunes. O sr. José Mota, talvez por se tratar de um profissional da política, mais interessado no que é politicamente

correcto, tem privilegiado de uma forma grosseira e até ofensiva a promoção da sua imagem pessoal.

Esta iniciativa, pelas razões expostas, ultrapassa, no entanto, todos os limites. Tentou-se passar um atestado de estupidez aos espinhenses.

Perguntar-se-á por que razão algumas das colectividades se fizeram representar. Porque talvez não tenha havido consciência dos verdadeiros e únicos propósitos da cerimónia, ou então porque os seus dirigentes tiveram receio que as respectivas colectividades pudessem vir a ser prejudicadas em futuras distribuições de verbas ou na concessão de outras benesses, por parte da Câmara Municipal. Em suma, não seria conveniente hostilizar o poder. É justamente no aproveitamento deste tipo de pressão que age o cacique.

Mais do que as palavras, são as atitudes que revelam o carácter e as reais intenções das pessoas, independentemente do lugar que ocupam.

O sr. José Mota e os seus correligionários que fiquem definitivamente convencidos que, em Espinho, dificilmente se deixará permanecer uma forma de fazer política em que predomine o despudor e a esportividade salaio.

Pedro Nelson G. de Sousa

MÉDICOS DENTISTAS

JORGE FERREIRA
BRUNO MORRIS

SAMS, CGD

Telefone, 728693

Edifício S. Pedro - Sala W - Rua 23, n.º 174

Empresa comercial e distribuição em Espinho necessita p/ os seus quadros

VENDEDORES

para ramo de informática, telecomunicações e equipamentos

C/ ou sem experiência • C/ carta de condução

Oferecemos: Ordenado + Cômmissões + Prémios

Resposta ao n.º 6912 deste jornal

STS - Sociedade Turística Salgueiral, Lda.

Em construção:

ED. SORAYA 2

T1, T2, T3 e T3, T4 duplex

Localização: Rua 20 e 22

(em frente à creche da Fosfofeira)

ED. SORAYA 3

T1, T2, T3 e T4 duplex

Localização: Rua 18

(entre a Rua 31 e Rua 33)
(Junto à Igreja)

Promoção Início Construção

Forma de pagamento:

Sinal - 10%	a 180 d. - 10%	a 360 d. - 10%
a 90 d. - 10%	a 270 d. - 10%	Final - 50%

Prontos a Habitar:

T3 - Rua 8, 46 (Rio Largo)

T3 c/ Suite - Rua 14/37, 1240

Diversos:

Fazem-se permutas c/ terrenos e casas velhas

Outros imóveis:

Armazém c/ 700 m2 (Z. I.)

Escritório - Ed. S. Pedro (63 m2), Aluga-se - Renda: 75.000\$00

Tlfs. (02) 732 20 36 / (0936) 58 26 26

Melhor audição significa uma vida melhor!

Testes Auditivos GRATUITOS

A Auricular, um líder comprovado na saúde auditiva, tem o prazer de oferecer os seus serviços profissionais na seguinte farmácia.

Todas as Semanas **MAIS: Preços baixos no serviço de reparação a todas as marcas de aparelhos auditivos**

Rua Santa Catarina, 251 - 2º Sala 5, 4000 PORTO. Telef. 02 200 8986

ESPINHO

Farmácia Higiene

Rua 19, N. 393, Espinho.

Todas as 2.ªs feiras das 09h30

PILHAS GRATUITAS

Traga este cupão consigo e receba uma embalagem de pilhas gratuitas

(Limitado a uma por cliente)

AURICULAR

Criadas as condições para a fusão dos bombeiros de Espinho



António Regedor

1 - No passado dia 29 a Câmara Municipal de Espinho recebeu as chaves do Quartel do Formal.

2 - O Presidente da Câmara, José Mota, tem a intenção de afectar o quartel para acolher os bombeiros, com vista a garantir a eficaz protecção de pessoas e bens deste concelho. Estão assim criadas duas das três condições necessárias à fusão dos bombeiros de Espinho, proporcionando a toda a população uma forte, bem equipada e operacional associação humanitária de bombeiros.

3 - A terceira condição para a melhoria das condições de segurança de pessoas, habitações, estabelecimentos e unidades fabris de Espinho, é a deliberação de fusão, por parte das assembleias de sócios das duas actuais associações de bombeiros. E são muitas as razões que devem levar à decisão de fusão. Citemos algumas:

- Desde logo uma associação maior, mais forte, com mais massa crítica, tem mais facilidade em recrutar voluntários para as tarefas de direcção e de voluntariado, e colaboração aos diversos níveis.

Do ponto de vista financeiro, o património das duas associações permite fazer uma gestão optimizada para um período largo de anos, e criar com toda a probabilidade, os mecanismos de auto-suficiência financeira da futura associação.

Numa associação que vive das quotizações dos seus associados, e em que as despesas ultrapassam muito largamente as receitas das quotas, a gestão tem que valer-se permanentemente de subsídios incertos, dos peditórios e dos donativos. Sabemos que todo este esforço onera significativamente as pessoas de boa vontade e que acabam por ser sempre os mesmos a contribuir para uma e para outra associação. É bem evidente que numa associação que numa associação que não é rica, como a nossa, uma associação de bombeiros permitiria uma melhor gestão dos dinheiros dos contribuintes.

Do ponto de vista pessoal, os bombeiros voluntários são o principal capital das associações, e há que lhes dar as melhores condições possíveis para exercerem a sua vocação humanitária, sem lhes pedir esforços inúteis.

Os bombeiros são escalados para ficar em sistema rotativo a fazer serviço de piquete durante a noite, no quartel. Todas as noites, estes homens são arrancados do convívio das famílias, para que possamos, nós dormirmos tranquilos. Tecnicamente um único piquete é suficiente. Esta bom de ver, que com o mesmo número de homens, os bombeiros ficariam metade dos dias de piquete, sem prejuízo da operacionalidade nem da segurança das populações.

Com a fusão poupava-se nos carros, no combustível, no equipamento. Era possível racionalizar, e substituir carros já muito desgastados e que por isso tem uma manutenção demasiado dispendiosa. Em contrapartida, o parque de viaturas racionalizado, ganhava em operacionalidade e poupava em manutenção. E felizmente com o esforço que o governo tem feito nos últimos anos, as duas associações de Espinho têm vindo a melhorar a qualidade operacional do seu parque de viaturas. Saibamos



Fotos de ARQUIVO

nós aproveitar o melhor possível a renovação que o governo tem proporcionado às viaturas dos bombeiros.

Também é claro que com a fusão descia para próximo de metade, a despesa com limpeza, água, luz, aquecimento, administração e manutenção, e são custos que não podem ser desprezados.

As duas associações, estavam bem localizadas, do ponto de vista do risco do incêndio, até meados do século. No tempo das casas de cobertura em madeira e telha, de sobrado e taipa, do fogão de lenha e

da braseira na sala. Hoje, com as medidas adoptadas na construção, os maiores riscos de incêndio não são os edifícios urbanos.

Os riscos deslocaram-se para as unidades fabris e para os perímetros florestais. Os actuais quartéis em Espinho, não correspondem às melhores localizações nas actuais situações de novos riscos de incêndio. Estão situados em ruas estreitas, de acessibilidade difíceis aos pontos potenciais de risco.

A malha urbana e industrial cresceu e descentrou-se,

e é necessário que os bombeiros acompanhem esse movimento, estando presentes onde o perigo é maior. Junto das matas e das fábricas. E aqui a fusão mais uma vez é necessária e útil, porque vai aproveitar um quartel adaptável às exigências de operacionalidade e eficácia dos bombeiros modernos, tecnicamente bem equipados e treinados.

O bom senso obriga a não deixar perder esta oportunidade que a autarquia dá aos bombeiros de Espinho. É a oportunidade histórica da fusão. Quem perder esta, tão cedo

não terá outra, e os prejuízos serão incontáveis nos dois corpos de bombeiros.

A fusão, une toda esta grande família de voluntários, une a história de altruísmo dos bombeiros voluntários. Acabava com o espírito de grupo, rivalidade sem sentido.

A fusão dá mostra de grandeza, de solidariedade, de unidade no combate à adversidade, a bem da humanidade.

A população sentirá orgulho nos homens que tivera, a coragem histórica que se impõe. A fusão das duas associações de bombeiros.

ALUGA-SE ou VENDE-SE

ESTABELECIMENTO

C/ 100m2 de área + 50 de cave e 60 de logradouro
Rua 30 N° 600

ARMAZÉM - c/ 550 m2 - 350c.

Telef. 720325/977 - Fax 7310436



OFICINA DE REPARAÇÕES, LDA.

Auto Esperança de Espinho

Montagem de escapes



Rua 26 N° 1038 — Telef. 72 28 62 — 4500 ESPINHO

Tele-Rocha

Projectos-instalações de gás
Móveis e Electrodomésticos
Cozinhas por medida

Rua 24 - 771 - Tel. (02) 721612
Secção de Gás - Rua 31, 469 - ESPINHO

Gabinete de Radiologia de Espinho

DR. JORGE NUNES DE MATOS
DR.ª MARIA DO CARMO VASCONCELOS
Médicos especialistas — Raios X — Ecografia - Mamografia

Acordos com: ADSE, SAMS, PORTUGAL TELECOM, PSP
GNR, CGD, ACASA, MINIST. JUSTIÇA, CTT e SNS

Consultório: Rua 20 n.º 1436 r/c Dt.º • Telef. e Fax 721975 - 7314650
Horário: das 09h00 às 12h00 e das 14h00 às 19h00

CLÍNICA DE MEDICINA DENTÁRIA

Acordos com : PSP, ACASA, CGD, EDP, SAMS, PHILIPS

Dr. Jorge Pacheco

ORTOPANTOMOGRAFIA, TELERRADIOGRAFIA, IMPLANTOLOGIA,
ORTODONTIA (fixa e removível), PRÓTESE (fixa e removível)

Rua 8 n.º 381-1.º • 4500 ESPINHO • Telef. 722718

Olga Duarte - a Tita do Julião Espinhense e fadista que triunfou

Esperar é uma virtude que se cansa, por isso peço a Deus, porque é urgente, que nunca mais, no Mundo, uma criança deixe de acreditar que ainda é gente!

Entrevista de
José Sampaio

Não é uma simples qualquer quadra; é a quarta estrofe de um poema de Tóy e cantado, em fado, pela nossa conterrânea, que nasceu na antiga Misericórdia e viveu no "Balona", Olga Duarte, de seu nome completo, Olga Duarte Ritschitzka - e último apelido veio-lhe do segundo casamento e que, em criança era conhecida por Tita do Julião, que um dia, virado o primeiro quartel da sua vida, se "virou", com marido e dois filhos para a emigração, assentando "praça" na Alemanha, onde, actualmente, a par de uma carreira profissional de secretária, espalha, não só o seu portuguesismo, em língua portuguesa - e perdoem-nos a redundância - como também as suas raízes vareiras, ela

que, filha de um ferroviário, que também trazia nas veias o "trinado do rouxinol", menina, ainda, na horta que a família cultivava nas imediações da estação do Vouga e onde passava os seus "tempos livres", cantava e encantava os homens dos comboios, que pernoitavam em Espinho, nas instalações anexas daquela estação.

Cantava por prazer de cantar e não tem vergonha de dizer, que os homens da CP lhe "pagavam" não com lambarices, mas com um pedaço de boroa, *muito recessa, quase sempre e outras pequenas coisas subtraídas aos seus farnéis como presunto, salpicão, maçãs cozidas nas caldeiras das máquinas que eu aceitava, não por necessidade, que não tinha, mas traduzir, acho, uma forma de reconhecimento...*

Teve uma meninice



feliz dentro, naturalmente dos limites familiares. Como sabe, que crianças há - milhões, por esse mundo - que passam por situações que ela não passou - não é preciso estar a falar nas suas desditas, que toda a gente conhece - o "**Fado duma Criança**" de que extraímos aquela quadra, é-lhe particularmente querido.

Lugar especial no seu coração de vareira tem um outro, "**Espinho cidade mar**", cujos versos teriam sido objecto de uma recolha de Lusitano Gil, que lhos ofereceu e que ela canta com alma:

Tens mar e areia meu

Espinho/tens as ondas buliçosas/tens o amor e o carinho/de todas as mulheres formosas - e não vamos discutir o último verso, que o poeta, certamente, consideraria formosas todas as mulheres de Espinho ou que gostassem desta terra.

Pois foi com esta fadista, que nós tivemos a conversa, "tu cá tu lá" que passamos de seguida, aproveitando a sua estadia, em férias.

- Quando é que começou a cantar para público?

- Comecei com 9 anos. Antigamente faziam-se aquelas festas ao ar

livre com altifalantes, no meio da rua e as pessoas estavam sempre a chamar por mim, queriam ouvir-me cantar. Já me conheciam porque eu andavam sempre "com as goelas no ar"; e então davam-me vinte e cinco tostões, quinze tostões - que naquele tempo era muito dinheiro!

- Cantava só na cidade?

- Sim, embora tivesse convites para todo o lado mas os meus pais nunca deixavam.

- Sempre o fado?

- Praticamente...mas a minha vida não era só cantar. Enquanto peque-

na - éramos 11 irmãos e eu era a segunda mais velha - como eu gostei sempre de crianças ajudei a criar os meus irmãos.

- Então nunca, cá, chegou a cantar para grandes assistências?

- Pois não; entretanto casei e aí é que fui definitivamente proibida. O meu primeiro marido não gostava nada de "cantorias".

- Em 1971 emigrou, com toda a família - marido e dois filhos para a Alemanha. Foi-lhe difícil a integração?

- Inicialmente, sim. Muito difícil. mas tive sorte; arranjei logo trabalho e a firma sempre me ajudou, quer em cursos profissionais, quer em cursos de alemão.

- E é lá, na Alemanha que começa a sua verdadeira "carreira" de fadista. Como?

- Exactamente!

A firma onde eu trabalhava fez uma festa. Estavam também lá duas senhoras que conheciam os meus dotes - fui presidente do Conselho Pastoral da Comunidade Portuguesa e era eu que

Edifício BELAVISTA III

GRANJA (frente ao Hotel Solverde)

ÚLTIMOS PARA VENDA

Pelo
prazer
de viver
à beira mar...

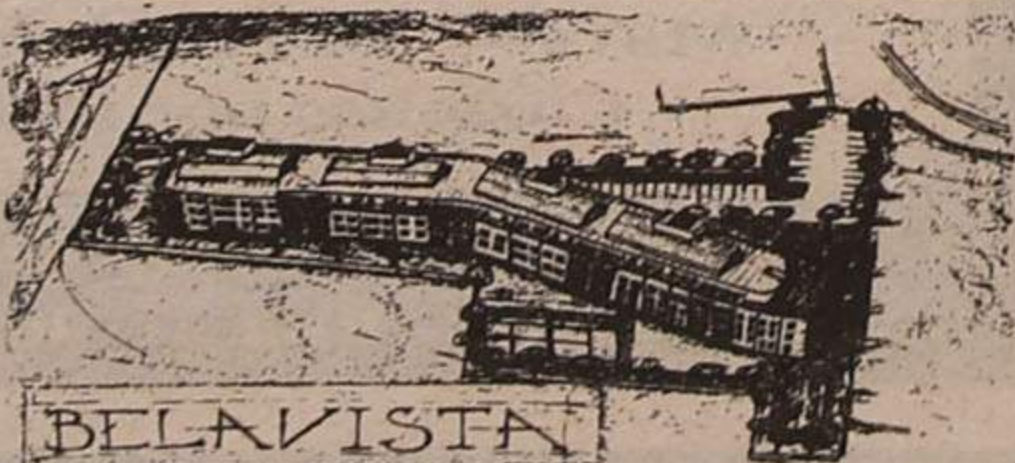

... porque a qualidade existe

**T3 - T4
T3 duplex**

Visite-nos, no andar modelo todos os dias das 10 às 20 h.

Fernando Oliveira T/ 7314994
Sociedade de Mediação Imobiliária, Lda.

EM ESPINHO ESTABELECIMENTO COM 540M²

Bem Localizado

Telefone, (02) 72 85 73

DR. ILÍDIO D'OLIVEIRA SANTOS MÉDICO DENTISTA

ODONTOPEDIATRIA / Ortodontia Fixa / Prótese Fixa

Consultórios:

— Rua 16 (Esquina Rua 19), n.º 545-1.º Dt.º - Espinho - Telef. 722931
— Rua Júlio Dinis, 748 - 4.º Esq.º - Sala 413 - Porto - Telef. 6007175

Acordo com as entidades: ACASA; CGD; ADSE

Vitor Manuel A. M. da Silva

AUTO:

Alarmes
Som
Iluminação

Rua da Igreja, 442 - GUETIM
4500 ESPINHO

Telefone, 72 46 45
Telemóvel 0931-297 320

ELVIRA SILVA

Especialista de dermatologia
e venereologia
(doenças da pele)

CONSULTÓRIO: Rua 11, n.º 746
Telef. 72 34 67

Olhou na Alemanha

ensaiava os coros para as missas: uma, de Bragança, que tinha vivido em Espinho e outra, alentejana. E foram essas senhas que me empurraram, quase à força... e foi tal o resultado que logo ali tive 5 convites para actuar noutras localidades.

- Já a ganhar?

- Sim mas pouca coi-

sa; só para a gasolina... Agora canto por toda a Alemanha, vou à Suíça, à França

- Principalmente em festas portuguesas...

- É claro; sempre que me convidam e eu posso; só que agora há cada vez menos. Problemas de desemprego, fábricas a fechar e, também, os da minha geração, de há 30

anos, já começaram a regressar.

- Canta sempre em português?

- Sempre! Nunca tive a pretensão de "arremendar" o fado em alemão ou outra língua.

- E, lá no estrangeiro, como é que recebem o nosso fado?

- Sempre muito bem; adoram o trinado das nossas guitarras, as suas melódias do nosso fado; eles - os alemães - adoram o nosso fado.

- O fado, quer para os portugueses espalhados pelo mundo como também para os estrangeiros é um meio de divulgar a nossa língua. A senhora é uma espécie de embaixatriz da língua portuguesa... e de Espinho?

- E sou! Sou portuguesa e espinhense, qualidades que nunca neguei e assumo com orgulho.

...Uma grande espinhense, mas, materialmente, nunca deu nada à sua terra...

- Mas dei sim senhora; dei aos Bombeiros de Espinho a minha carrinha verde para ser transformada em ambulância mas ainda está por legalizar.

- E ao hospital Maria Pia, ofereceu, mesmo, uma ambulância?

- Ofereci; eu e o meu marido.

Ouvi pela RDP internacional que o Maria Pia necessitava, com urgência, de uma ambulância - Imagine, um hospital com 108 anos sem uma ambulância. Então as minhas amigas começaram a insistir comigo: "faz, faz..."

- Então não foi só a senhora?

- Fui eu própria mais o meu marido com a ajuda de outros emigrantes e com os meus espectáculos.

Foi em 1993. Comprei a ambulância, linda, bonita, completa, trouxe-a a Portugal e, mais tarde ofereci duas incubadoras, dois aparelhos para o coração e mais...

- E qualquer dia regressa a Olga à sua terra.

- Se Deus quiser! Venho tratar do meu quintal, cá. Eu adoro plantas! Lá na Alemanha, num terraço tenho 524 plantas.

- Mas não é para já... Entretanto, quando vem de férias, aproveita para desenferujar a língua,



cantar o seu fado... O que é, verdadeiramente o fado para si?

- É a minha sina. Canto-o com tanto mais alma quando o poema mexe com os meus sentimentos.

- Comunica, quando canta?

- Claro, as minhas mágoas, as minhas dores, as minhas saudades, o desejo de voltar às minhas raízes.

Não foi fácil a conversa-entrevista com Olga Duarte, que é toda simpatia - trouxe-nos uma série de lembranças e, por acaso não dialogámos numa ocasião especialmente favorável. Além disso, pessoalmente, não conhecíamos, absolutamente nada do

seu currículo, o de Olga que não se importa muito ser ou não conhecida na rua.

O canto está-lhe na alma: - Cantarei sempre o fado; é a minha sina.

**PROJECTA
REMODELA E DECORA
O SEU ESPAÇO**

TECTOS FALSOS

DIVISÓRIAS

**IMPORTADOR
DE PLADUR
E GESSO EM PLACAS**

BIPAL

Rua da Fonte - Silvalde
Apartado 509
4506 Espinho Codex
Telefone 720918
Fax 728731

VENDEM-SE

Três terrenos com áreas, respectivamente, de 800m², 3 700m² e 4 100m², este último com casa antiga (sobrado). Situam-se os dois primeiros junto à Fábrica Violas (lado Nascente) e o último em Sales (Escadas da Relva).

Contactar telef. 731 11 25

OURO USADO

COMPRA E VENDA

Ouro • Jóias • Pratas • Cautelas de Penhor

ABERTO DAS 15 ÀS 18 HORAS

Rua 18, n.º 582 - 2.º Esq.º - Sala 4 • 4500 ESPINHO

Armações
Lentes de Contacto
Óculos de Sol

MARCAMOS CONSULTAS PARA MÉDICO OFTALMOLOGISTA

EXIJA OS CUIDADOS DE UM PROFISSIONAL
OS SEUS OLHOS VÃO VER A DIFERENÇA

TESTE DE VISÃO GRATUITO

Ângulo Ruas 21 e 18 - tel: 7314867 - ESPINHO



Clínica Dentária Dr. MATOS VIEGAS

MÉDICO ESTOMATOLOGISTA
DOENÇAS DA BOCA E DENTES

Acordo com: A.D.S.E. - A.C.A.S.A. - E.D.P. - C.T.T.

CAIXA GERAL DE DEPÓSITOS E S.A.M.S.,

PHILIPS e MINISTÉRIO DA JUSTIÇA

RUA 19 N.º 364-1.º DT.º - TELEF. 721024 - ESPINHO

LUSOTUFO

TAPETES CARPETES ALCATIFAS

Telefones Geral: 751760 Contabil.: 751894
Exportação: 751860 Encomendas: 751911
Telex: 22243 ROLAS P * Fax: 751164 CORTEGAÇA

CASIMIRO DE ANDRADE

MÉDICO DENTISTA

Consultório: RUA 22 (Junto à Câmara)
Telef. 724909

Cartão

Carta aberta ao presidente da Junta de Freguesia de Silvalde

Solicita-nos o nosso leitor, Rui Manuel Carvalho Oliveira Santos, residente na Rua 32, que publiquemos a seguinte carta, dirigida ao presidente da Junta de Freguesia de Silvalde:

«É incontestável que uma das funções de um presidente de Junta de Freguesia é zelar pelos interesses dos cidadãos que o elegeram, de uma forma isenta, equilibrada e sensata, evitando compadrios e situações de favorecimento.

Vem isto a propósito de uma situação berrante que se verifica na Rua das Pedreiras, dessa freguesia. Passo a explicar:

Em frente ao nº 220 dessa rua existe um pequeno largo em terra que há várias dezenas de anos vem sendo utilizado para depósito de materiais utilizados na construção civil, tais como areia, telhas, etc., materiais esses propriedade do dono do prédio referido, sem que nunca surgisse da parte da população ou do senhor presidente em particular, qualquer reparo que obstruísse à sua utilização.

Infelizmente, circunstâncias anormais, afastaram temporariamente o dono do referido prédio da sua casa.

E foi o bastante para num acto gratuito e aproveitando a sua ausência vedassem o terreno em causa, quais abutres à espera que a presa morra.

Acontece que neste caso, nem a presa morreu, nem se pode levemente contar direitos consagrados, pela utilização reiterada de um local, aproveitando a ausência do visado.

É que, pasme-se, o terreno foi vedado sem o mínimo suporte, quer jurídico, quer simplesmente fundado no bom relacionamento que deve existir entre o autarca e os seus concidadãos.

Daf que se imponha, e rapidamente, a reposição do terreno na situação em que se encontrava.

Só assim se porá cobro a uma arbitrariedade anti-democrática e altamente lesiva do cidadão em causa.

É, pois, uma intervenção nesse sentido que se exige do senhor presidente.

Agradecemos, pois, que tudo volte à normalidade».

Férias nos Açores

Tempo para abrir os olhos a novas realidades e para pensar. Novas realidades, não. Realidades velhas, de sempre, mas desconhecidas para mim e, talvez, para qualquer cidadão como eu.

Chamou-me a atenção o ninho de pardais, cheio de vida recente, que se encontrava no metrosídro situado num nível inferior ao da nossa casa. Os filhotes já tinham saído dos ovos quando chegamos ao "prédio" (nome pelo qual é designada qualquer propriedade nas ilhas) e, com a ajuda de uns binóculos, apercebemo-nos de que havia excitação no ninho sobretudo quando os pais não estavam.

Havia um passarinho que esvoaçava muito, talvez o mais velho da ninhada, e parecia empurrar os irmãos para fora da concavidade. Interessados, estávamos na expectativa de ver os ensaios para o primeiro voo mas quem voou foi o meu pensamento.

Lembrei-me da minha amiga Helena, nossa vizinha em Lisboa, como os pardais eram nossos vizinhos na ilha de S. Miguel, e dos seus quatro filhos. Também o mais velho lhes dá problemas: quer sair à noite com os amigos dos quais Helena e o marido não gostam; gera entre os irmãos um ambiente de guerra, pois uns são a favor dos seus argumentos (a liberdade) e os outros reconhecem a prudência dos pais (amizades duvidosas? droga?).

O Manel da Paz descobriu o pardalito no chão. Não resisti à curiosidade e fui apanhá-lo. O "fresco" sujou-me as mãos mas era tão engraçado que não me importei. Olhava-me inquiridor, como eu a ele. Perguntei ao Manel o que

iria acontecer-lhe. "Ah! Senhora! Vã morrer! S'os pá's l'o virem talvez l'o alimentem e se safe!". Respondeu com a pronúncia característica e, acompanhando a fala, erguia repetidamente o boné.

Preparei-lhe um "ninho" de folhas, entre as raízes do metrosídro, e aí o coloquei. Sempre que passava por lá as minhas esperanças aumentavam porque ouvia piar aflitivamente: os pais do nosso protegido tinham-no visto. Iriam salvá-lo ou seria já demasiado tarde? Aproximava-se a noite.

Também anoiteceu para a família da Helena com a chegada do Verão. O Rui chegava tarde a casa cheirando a tabaco e a vinho. Seria só isso? Um dia ameaçou sair de casa (como fizera o pardalito). Descobriram que tinha "provado" droga !!!

De manhã! Está vivo!

Saiu do "meu" ninho de folhas, mas vive! Bom sinal!

Aproximei-me. Parecia não me ver, não lhe interessava, eu já não o amedrontava. Que significava isto?

Que se passa com o Rui? Só aparece em casa para dormir, por vezes nem isso.

"Fico em casa de uns amigos. Temos farras até tarde e assim não chateio os pais", diz.

Come pouco e emagreceu.

A Helena e o marido decidiram voltar para Lisboa. Os outros filhos estão tristes com as férias estragadas, mas o casal prefere procurar remédio rapidamente e evitar que os filhos continuem naquele ambiente.

O pardal morreu! Nem eu nem os pais o pudemos salvar!

Arrepiei-me! E o Rui? Entre os homens tudo se passa mais lentamente, têm vontade para vencer as dificuldades e a Helena e o marido são valentes. Ficaré o Rui no ninho até aprender a voar?

Isabel Vasco Costa

ABRE
DIA 19 DE AGOSTO

SNACK-BAR
"PIPO DOURADO"

AV.ª 8 N.º 892 — ESPINHO

- *Adega regional*
- *Diversos petiscos*
- *Bom presunto e grelhados*
- *Além dos melhores vinhos*

VENDE-SE

APARTAMENTO T3
EM ESPINHO — BOM PREÇO

C/ GARAGEM INDIVIDUAL
C/ OU S/ MOBILIÁRIO

Tel. 72 28 99 (depois das 12 horas)

ADMITE-SE

EMPREGADA para Secção de Fruta
por 6 meses

c/ 9.º ano de escolaridade.
Idade entre 18 e 30 anos.

Contactar: **NOVO HORIZONTE • Telef. 72 19 91**

APARTAMENTOS - ESPINHO

T1 em construção - Boas áreas - 15.000 cts.
T3 Novo - Excelente localização - 21.000 cts.
T3 Dúplex Novo - Nascente - Poente - 25.000 cts.

ZONAS LÍMITROFES DE ESPINHO

T2 Novos - Poente - Sul - Fogão de sala - 13.000 cts.
T2 em construção - Boas áreas - 14.500 cts.
T2 + 1 Novo - Excelente construção - 16.500 cts.
T3 em construção - Boa disposição solar - 17.000 cts.

MORADIAS - ESPINHO E ARREDORES

T2 - T3 - T4 c/ 2, 3 e 4 frentes a partir de 25.000 cts.
Terrenos para moradias e construção em altura
Espinho - Granja - Gulpilhares - Esmoriz - Gaia a partir de 5.000 cts.

TRESPASSES

Café Snack-Bar - Espinho - 60 kg. de café - 200 bolos/dia.
Negócio de ocasião
Pastelaria Salão de Chá - Lourosa
Café Snack-Bar - Espinho c/ habitação - A facturar muito bem

H ABIESPINHO
IMOBILIÁRIA

Rua 23, N.º855 - 4500 ESPINHO
Telefones: 7311223 - 7311219 - Fax 7311186

Semanário Registado na Direcção-Geral de Comunicação Social sob o n.º 41/37

DEFESA DE ESPINHO

Fundado em 27/Março/1932

DIRECTOR:
ÁLVARO GRAÇA
PROPRIEDADE:
EMPES
EMPRESA DE PUBLICIDADE DE ESPINHO, LDA.
Matriculada na Conservatória do Registo Comercial de Espinho sob o n.º 59, folhas 30 do livro C-1
Capital Social 1.040.000\$00
REDACÇÃO E SERVIÇOS ADMINISTRATIVOS:
Rua 26, n.º 601 - 2.º Esq.
Apartado, 39
4501 ESPINHO Codex
Publicidade e Serviços Administrativos:
Telef / Fax 72 15 25

Redacção:
Telefone, 731 20 19
E-mail: NOP55589@TELEPAC.PT
PAGINAÇÃO ELECTRÓNICA:
"DEFESA DE ESPINHO"
IMPRESSÃO:
NAVEPRINTER - INDÚSTRIA GRÁFICA DO NORTE, SA
E.N. 14 (km 7,05)
Apartado 121 - 4471 MAIA Codex
Tels. 9411085, 9485631 e 9485564
Fax 9411084
TIRAGEM MÉDIA:
3.500 EXEMPLARES
Depósito Legal n.º 1604/83



Concessionário Citroën Lércio Pinto, Lda.

Novas Instalações.

Visite as novas instalações do Concessionário Citroën Lércio Pinto, Lda e só por isso você já está a ganhar **Ofertas Especiais de Inauguração.**

No Concessionário Citroën Lércio Pinto, Lda poderá igualmente visitar o nosso **Stand de Vendas**, bem como o **Serviço Eurocasion**, o **Departamento de Frota Empresas**, **Peças de Origem**, **Oficina** e **Serviço Expresso.**

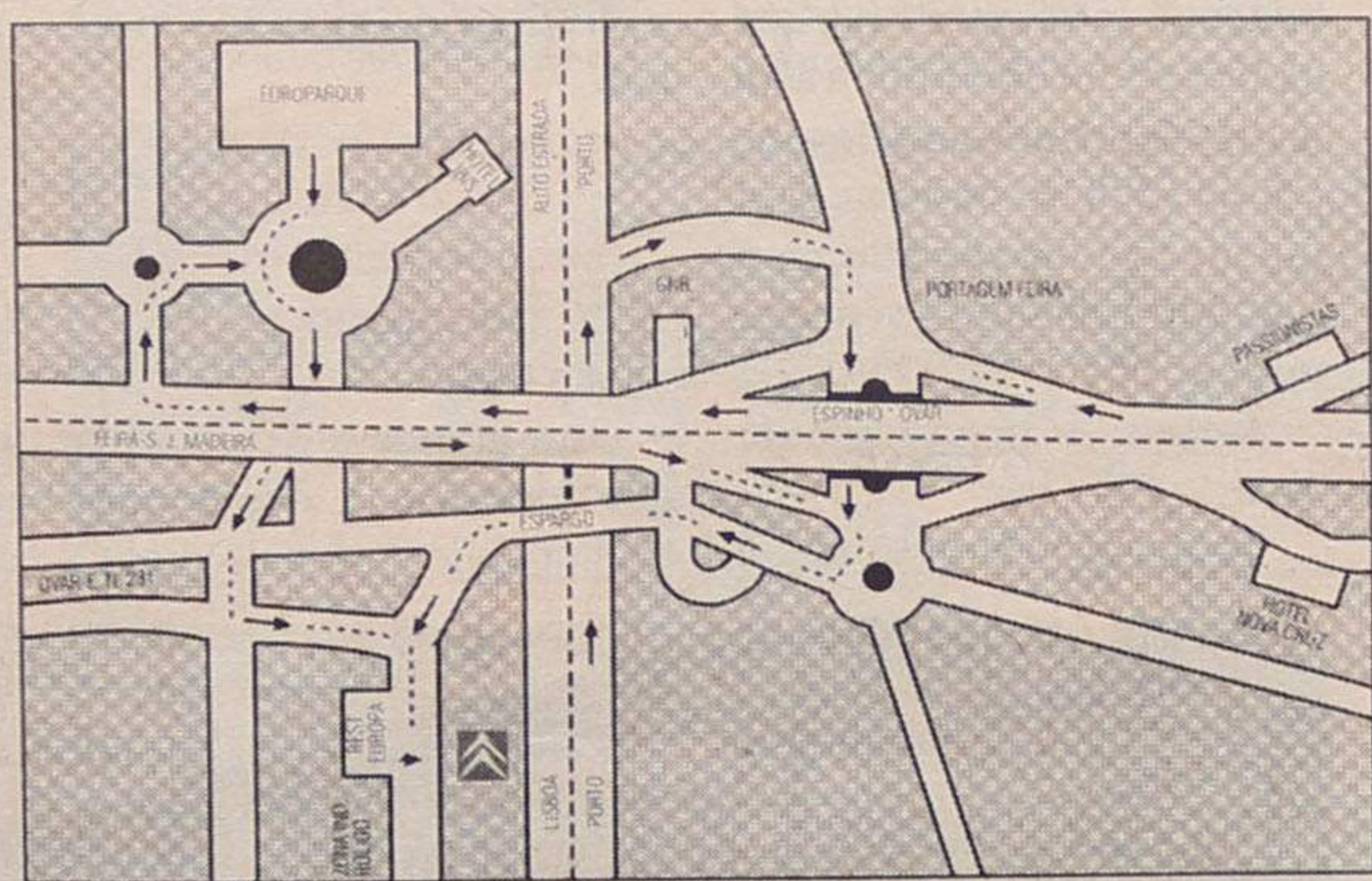

E porque a ocasião é de festa, na **compra a crédito de qualquer modelo da gama Citroën, pagará menos do que a pronto.** Mas se preferir **pagar a pronto**, o Concessionário Citroën Lércio Pinto, Lda **oferece-lhe 500 litros em combustível*.**

Como vê, a única pessoa importante na nossa inauguração é você.

CITROËN

NÃO IMAGINA TUDO O QUE A CITROËN PODE FAZER POR SI.

Concessionário Citroën Lércio Pinto, Lda.

Zona Industrial do Roligo - Espargo
Tel.: (056) 330 240 - Fax: (056) 330 249
4520 Santa Maria da Feira

Noruegueses ex-campeões venceram o "Grand Slam"

Reportagem de **Manuel Proença**(texto) **Carlos Salvador**(fotos)

Os noruegueses Jan Kvalheim/Björn Maaseide, campeões do mundo de voleibol de praia, venceram a edição deste ano do "Grand Slam" de Espinho, derrotando na final, a dupla brasileira Roberto Lopes/Franco Neto por 12-7, 4-12 e 12-10 no "tie-break".

A dupla vencedora da prova espinhense arrecadou assim, para além das respectivas medalhas de ouro, 60.000 dólares norte-americanos, o que, em dinheiro português corresponde a 11.400 contos. Mesmo não vencendo a prova, com a segunda posição, os brasileiros derrotados levaram consigo 42.000 dólares, o que

corresponde a 7.980 contos. O "prize money" da prova era de 300.000 dólares (57.000 contos).

Os canadianos Child/Heese bateram na disputa dos terceiro e quarto lugares, os argentinos Conde/Martinez, por 15-6 e ganharam um prémio de 26.000 dólares cerca de 4.900 contos.

O "Grand Slam" de Espinho constitui, pelo valor dos prémios a maior de todas as provas disputadas actualmente em todo o mundo, no voleibol de praia, e começa a ser uma referência a nível mundial.

Na final, disputada no domingo à tarde, com um estádio muito bem moldado com milhares de espectadores, pode assistir-se a um grande jogo. Primeiro, os noruegueses levaram de vencida os brasileiros no "set" inicial. Depois, mais aplicados, e com menos falhas, Franco/Roberto não deram grandes hipóteses aos seus adversários. No derradeiro "set", disputado no sistema de "tie-break", duas falhas da dupla brasileira determinaram a sua derrota.

De salientar que esta final contou, para além do presidente da Câmara Municipal de Espinho, José Mota, com a presença de dois secretários de Estado: o do Comércio e Turismo, Jaime Andrez e o da Juventude, António José Seguro que participaram na cerimónia de entrega de prémios, onde se incluíram o presidente da Federação Portuguesa de Voleibol, Vicente Araújo, a empresa promotora do evento do Grupo João La-

gos e a Miss Portugal 1997, Icília Berenguel.



gos e a Miss Portugal 1997, Icília Berenguel.

Parabéns à organização

Da parte dos jogadores, foi unânime: **parabéns à organização do "Grand Slam"**.

Para a dupla vencedora, na voz de Jan Kvalheim, **este foi um dos melhores torneios em que participamos. Jogamos muito bem em toda a prova e ganhamos os seis encontros que disputamos. Foi muito difícil ganhar esta prova porque o nível, de há dois anos a esta parte tem vindo a melhorar. Há cerca de 15 equipas com um nível muito elevado, com possibilidades para vencer o torneio.**

Sobre a organização, disse:

A organização deste ano, à

semelhança dos outros anos, esteve muito bem. Nós gostamos muito da cidade de Espinho e da sua praia e, deve ser por isso, que conseguimos aqui resultados muito bons.

Para os derrotados, por intermédio de Franco Neto o **jogo disputado em "tie-break" constitui uma lotaria. Os noruegueses erraram muito menos do que nós. Os nossos dois erros foram-nos fatais.**

Para o atleta brasileiro foi **um excelente jogo de voleibol de praia e, por isso, penso que o público foi o grande vencedor.**

Maia e Brenha "surpreendentemente" eliminados

Era grande a expectativa que envolvia a dupla pentacampeã de Portugal, Miguel

Maia/João Brenha. Faziam-se prognósticos sobre até onde poderiam chegar os "meninos" que brilharam nos Jogos Olímpicos de Atlanta. Tudo, na partida, estava a favor dos espinhenses, desde os bons resultados que vinham conseguindo, não obstante a contrariedade que adveio de uma lesão contraída há alguns meses por Brenha, até ao facto de jogarem, em primeiro lugar no seu país e, em segundo, na sua terra natal, onde poderiam, certamente contar com o apoio do público, mais do que todos os participantes. Até aqui, tudo correu conforme se previa. Mas depois veio o pior: o sorteio colocou à dupla portuguesa grandes dificuldades frente aos brasileiros Franco/Roberto, que vêm a atravessar um bom momento de forma, como o veio a confirmar a

Casino Solverde apresenta

Show Line faz do espectáculo uma arte. Inventa a cor, a magia e a dança numa loucura festiva, verdadeiramente contagiante. O Casino Solverde traz até si esta produção inesquecível que o convida a descobrir um espectáculo com a paixão e o glamour de antigamente!

Diariamente
Espectáculo com jantar, desde 4 500\$00 por pessoa

Jantar 20h30
Espectáculo 22h30

Informações e Reservas
Telf. (02) 7313154

CASINO SOLVERDE
ESPINHO
Os melhores momentos



Es do mundo "n" de Espinho

excelente prestação na final. A grande pressão que após este encontro se fez sentir sobre a dupla espinhense, veio a ser determinante, até, no encontro que, este sim, à partida era bem mais fácil, frente aos franceses Canet/Hamel que vinham do "qualifying" e de um 32º lugar no "ranking" mundial. Foi a segunda derrota (15-12) de Brenha e Maia e o consequente afastamento da prova de Espinho.

Foi, sobretudo, esta intranquilidade e responsabilidade que terão pesado no afastamento prematuro da dupla portuguesa pentacampeã nacional e grande favorita aos primeiros lugares.

Segundo Miguel Maia a justificação do resultado está no facto de termos apanhado uma dupla forte, os dois campeões do mundo, que provaram que estão bem. No jogo do tudo ou nada, entramos receosos, com medo de falhar. A dupla francesa, como estava a jogar sem pressão, dificultou-nos ao máximo.

Para Maia, aqui em Espinho existe muita pressão. É necessário, durante um jogo, muita tranquilidade. No entanto, creio que a tendência é para melhorarmos. O Mundial são muitas provas e não podemos transformar a prova de Espinho numa prova fatal. Gostávamos de ganhar na nossa cidade, mas temos de pensar, também, nas restantes 14 provas.

E daqui para a frente, o jogador espinhense promete trabalho, por forma a atingirmos uma boa classificação no geral. E não vamos fazê-lo à sombra daquilo que conseguimos nos Jogos Olímpicos - concluiu.

Ilustres assistiram à final de domingo

No encontro da final, entre os noruegueses e os brasileiros, destacou-se a presença de dois secretários de Estado. O secretário de Estado da Juventude, António José Seguro, bastante identificado com o voleibol de praia, ou não fosse o seu pelouro um dos grandes patrocinadores da dupla espinhense Maia/Bre-

nhã, mostrou-se verdadeiramente impressionado com a realização deste evento, embora referisse que não é a primeira vez que aqui estou.

Segundo este membro do Governo, nós, através do cartão jovem, estamos a apoiar o João Brenha e o Miguel Maia, que este ano, infelizmente, não nos puderam dar mais alegrias. Julgo que são desportos como este que criam referências na juventude afastando-a de malefícios como a droga sendo, por isso, um dos melhores estímulos para a prevenção.

António José Seguro garantiu, entretanto que, se depender de nós (Governo) este "Grand Slam" não sairá de Espinho. A cidade bem merece e Portugal também.

Para o secretário de Estado do Comércio e Turismo, Jaime Andrez esta prova foi justamente ganha pelos noruegueses e a excelente réplica dada pelos brasileiros, tornou esta final num verdadeiro espectáculo. Foi, por isso, um bom momento de animação.

Não se esquecendo do pelouro que representa no Governo, Jaime Andrez considerou que esta animação faz parte do turismo porque chama pessoas a esta cidade (co-

mem e dormem aqui). Estou muito satisfeito por todos os motivos: como cidadão, que gosta de desporto e como governante responsável pelo turismo, ainda muito mais porque vejo que Espinho aposta muito forte na animação. É esta área e a diversificação, as grandes apostas de hoje no turismo.

Para o governante, o dinheiro investido em Espinho, está a ser excelentemente aplicado em várias vertentes, nomeadamente na de infra-estruturas. No fundo, Espinho tinha de se especializar num determinado turismo, desportivo, ao lado de outras coisas. A iluminação da praia que está

excepcional. Espinho é uma cidade vencedora no turismo, e tem o privilégio de ser uma cidade que aposta na diferença. Apostou no desporto e fê-lo muito bem. Já ninguém vai para um determinado destino porque existe um bom hotel ou um bom parque de campismo! Vão para lá porque sabem que há um acontecimento e há qualquer coisa que os faz ocupar o tempo enquanto estão acordados. É evidente que temos de ter bons alojamentos e boa restauração porque quem viaja precisa dessas comodidades, de acordo com as suas capacidades de compra.

É capaz de passar em Espinho, parte das suas férias?

Já cá passei quatro dias das minhas férias. Normalmente somos chamados para passar férias em todos os pontos do país, mas Espinho é uma cidade onde penso vir a passar mais algum tempo das minhas férias.

José Mota satisfeito com o público

O primeiro comentário do presidente da Câmara Municipal de Espinho, José Mota, após a conclusão da prova, foi o seguinte:

Estou muito satisfeito, sobretudo porque o público acorreu em numero espectacular.

Não há no mundo uma prova deste género que consiga atrair tanta gente! Com este calor tórrido, a um domingo... Não se pode exigir mais! Pode dizer-se que 80 por cento dos estádios de futebol do nosso país, em jogos da primeira divisão, não têm tanto público durante o ano. É o exemplo da importância da prova e, sobretudo, do apego que o público tem pelo voleibol de praia.

Para o presidente da edilidade, aqui passaram as melhores duplas do mundo e a final foi espectacular porque contou com duas duplas espantosas.

Ainda segundo o autarca, o Miguel Maia e o João Brenha não tiveram muita sorte na sua prestação. O João vem duma lesão e é por isso compreensível que não tenham alcançado uma posição muito boa. Mas é nos momentos bons que todos apoiam e é nos momentos maus que é importante incentivar. É por isso que continua a dizer que aposto neles porque são excelentes jogadores. Eles são uma bandeira de Espinho e devemos aplaudi-los.

E a concluir, disse:

Se alguém pensar que pode por em causa a realização desta prova pode continuar à espera. A Câmara tem o apoio das secretarias de Estado do Comércio e Turismo, da Juventude e dos Desportos. Todos estes secretários de Estado estão dispostos a manter em Espinho o "Grand Slam". No próximo ano vamos procurar fazer ainda melhor. Vamos rectificar alguma coisa que tenha corrido menos bem.

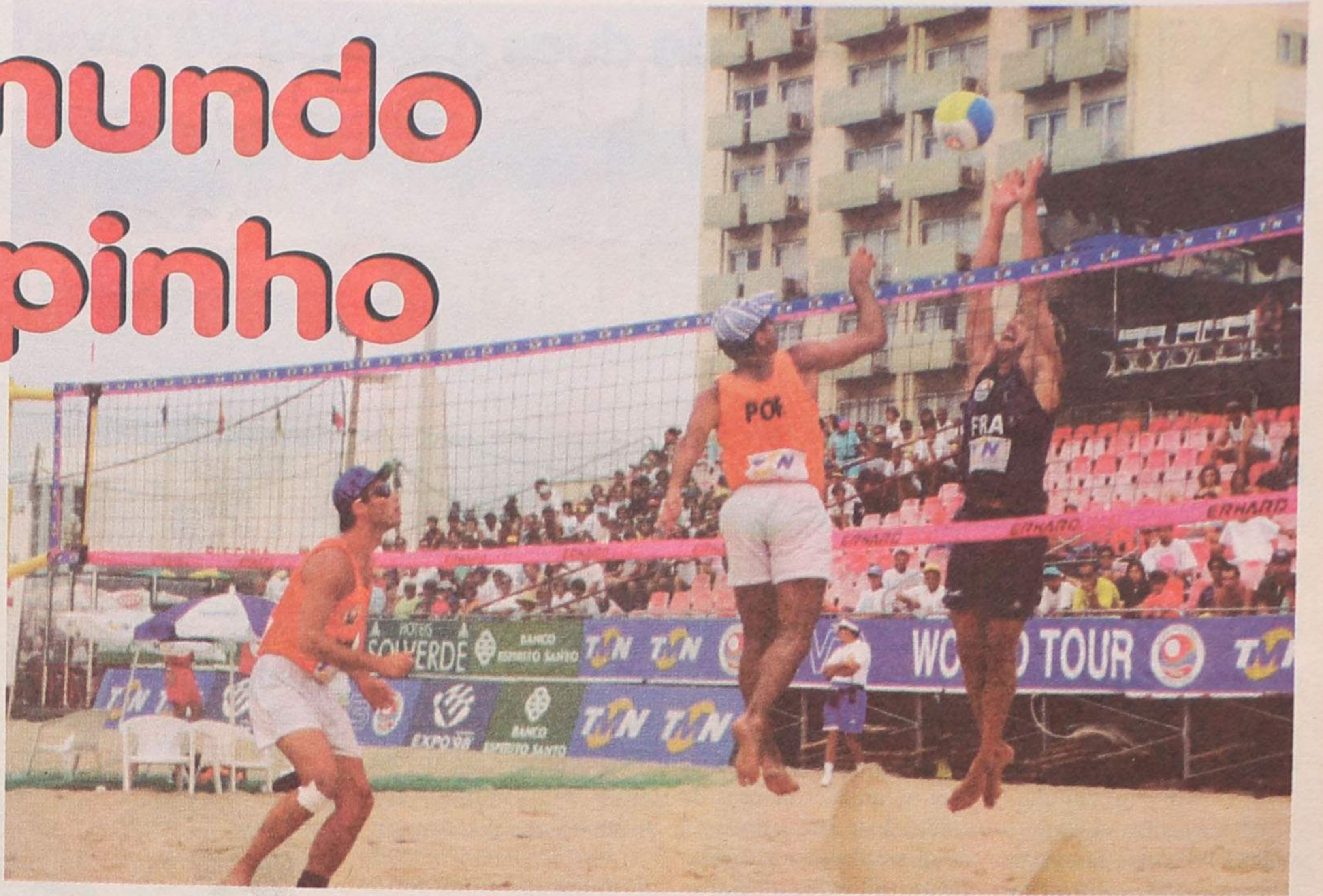

As férias "diferentes" de duas dezenas de jovens

O outro lado do "Grand Slam"

São eles que montam as bancadas, controlam as entradas, apanham bolas e fazem a manutenção dos campos. Enquanto a assistência grita, vibra, aplaude, assobia, permanecem na sombra. O que seria de uma organização gigantesca como o Grand Slam sem os colaboradores?!

Reportagem de **Rafaela Vieira Santos**

Numa semana em que o voleibol de praia esteve em destaque, não só a nível nacional, como também a nível mundial, nada pôde faltar. A boa organização foi um mandamento e para isso toda uma estrutura foi montada para a realização deste objectivo.

Para isso foi necessário contar com uma série de colaboradores. A grande maioria deles jovens, estudantes, alguns contratados pela Câmara durante a época balnear, outros pela Federação Portuguesa de Voleibol, ou pela Sosport, entidade organizadora.

Embora considerem o trabalho cansativo, todos trabalham por prazer, até porque a remuneração parece ser uma grande aliciante. Mas esta não é a única razão. «O contacto com os jogadores, com as jogadoras também... principalmente!», disse o Pedro Moreira.

Também a oportuni-

dade de ver mais de perto e ter a oportunidade de contactar com as duplas famosas de voleibol, a que a maioria das pessoas de fora não têm acesso, ou então a possibilidade de aprender sempre um pouco mais, são mais dois motivos.

É o caso da Ana, que foi convidada pelo estágio para apanhar bolas: «Acho que isto é bom. E dá para a gente aprender, sobretudo

do com os atletas de voleibol».

Dinheiro é fundamental

Para melhor ou para pior, a experiência até tem sido gratificante. Existem, no entanto, argumentos a favor e contra a voltar para o próximo ano. «Depende», disse o Pedro Miguel, controlador, «para voltar, talvez pelo que se ganha. Para não voltar, a dureza do trabalho: é muito "puxado" estar de pé durante o dia todo».

Este ano o recrutamento de colaboradores, como os apanha bolas, não ficou a cargo da Câmara - esta apenas contribuiu com empregados, contratados por concurso público, através de contratos sazonais.

O Pedro é um desses colaboradores e a ele, bem



como a todo um enorme grupo que trabalha em conjunto, cabem-lhes inúmeras funções. «Montamos palcos, bancadas, fazemos a manutenção dos campos e das redes», afirmou.

Foto VÍTOR LANCHIA



Embora estejam condicionados a um horário fixo, estes colaboradores também gozam de alguma liberdade: e se existem horas de trabalho também existem as horas mais "mortas". «Fazemos trabalho pesado, mas às vezes também não temos nada para fazer», revelou o Pedro.

Por outro lado, existe um outro tipo de funcionários cuja função está mais relacionada com a prática do voleibol, de tal forma que são contratados pela Federação Portuguesa de Volei-

bol. «Foi através do estágio da Federação que me convidaram. Além de treinar, tenho que apanhar as bolas», disse a Ana.

A estes jovens não lhes é exigida qualificação e o salário de 65 mil escudos mensais sempre é uma boa ajuda para as férias, como afirmou um dos colaboradores. Além disso, e embora o trabalho pesado seja uma queixa generalizada, todos trabalham por prazer, usufruindo da praia, do sol, do convívio com os colegas e da relativa liberdade.

ESPINFOR - INFORMÁTICA, LDA

Rua 18 N.º 1048 • 4500 ESPINHO • Tel.: 02-726715 • Fax: 02-728892



PENTIUM 133 MHZ

16 MB MEMÓRIA RAM
DISCO 1200 MB
DRIVE 3" 1/2 1.44
MONITOR POLICROMÁTICO 28mm

156.663\$00

KIT MULTIMÉDIA

PLACA SOM 16 BITS
CD-ROM 12 X
COLUÑAS 25W + 25W

34.515\$00

DIFERENÇA PARA PENTIUM 166	11.700\$00
DIFERENÇA PARA PENTIUM 200	30.500\$00
DIFERENÇA PARA PENTIUM 166 MMX	30.265\$00
DIFERENÇA PARA PENTIUM 200 MMX	77.650\$00
DIFERENÇA PARA PENTIUM 233 MMX	85.216\$00
DIFERENÇA PARA MONITOR 15" DIGITAL	17.550\$00

IVA INCLUÍDO



LOJA DE FÁBRICA

transparente
ACRÍLICOS

- Executamos todo o tipo de trabalho em acrílico.
- Peças de mobiliário, Acessório WC
- Expositores para montras
- Vitrines para estabelecimentos comerciais
- Vários tipos de peças para decoração
- Todo o tipo de peças por encomenda

Rua 25, n.º 191 (Junto ao Edf. Palmeiras) - Telef. 731 33 53 - ESPINHO

Clinica Médica Dentária

Dr.ª Rosa Neves

e

Dr.ª Leopoldina I. Santos Tavares

Acordos com: ACASA E CGD
Rua 23 n.º 773 - 1.º esq - Espinho
Telef: 72 01 16

Precisa-se

EMPREGADO P/ BALCÃO

Com conhecimentos de informática
Com disponibilidade para trabalhar por turnos

Resposta ao n.º 6910 deste jornal

Dr. Vitor Hugo

MÉDICO DENTISTA

SAMS - S. QUADROS - C.G.D. - ACASA - P.S.P.

Rua 19 n.º 342 - 1.ª Sala 4 - Telef. 731 27 70
ESPINHO

Sporting de Espinho derrotou Marítimo

"Tigres" no bom caminho

Quem esperava um Marítimo forte e personalizado que pusesse à prova as reais capacidades do Sporting de Espinho, desenganou-se logo no início da partida. De facto, os pupilos de Augusto Inácio transmitiram no sábado uma imagem muito pálida do seu real valor, a que não será alheia a presença de dez (!) jogadores novos no onze inicial.

Ainda assim, convém não esquecer o papel que a equipa espinhense teve na exibição menos conseguida dos madeirenses. Mesmo sem ter feito uma exibição de "encher o olho", o Espinho demonstrou razoável entrosamento e uma assimilação de processos bastante aceitável para o início da época.

Jogadores como Tozé e Miguel Bruno mostraram capacidades mais do que suficientes para integrar a equipa inicial, sendo de realçar o bom entrosamento existente entre os dois avançados. O tento solitário da partida, obtido à passagem dos trinta minutos, nasce precisamente de uma jogada de combinação dos dois jogadores: o ex-academista superiorizou-se ao seu opositor directo, foi à linha de fundo e centrou com conta, peso e medida para o pequeno Tozé que,

Camadas jovens organizam arraial minhoto

As camadas jovens do Sporting Clube de Espinho levam a efeito no dia 29 deste mês, pelas 21h30, um arraial minhoto.

O convívio terá lugar no parque desportivo do clube, situado na rua do Golfe, e contará com a presença do conjunto Irmãos Leais.

TOTOBOLA

Concurso dos Órgãos de Informação nº 34/97, relativo a 24 de Agosto de 1997. Prognóstico "Defesa de Espinho", redacção desportiva:

Farense-Sporting	2
Benfica-Campomaior	1
Belenenses-Braga	1
Guimarães-Académica	1
Marítimo-E. Amadora	X
Salgueiros-Leça	1
Boavista-Setúbal	1
Chaves-Rio Ave	X
Feirense-U. Leiria	X
Felgueiras-Espinho	X
G. Vicente-Nacional	X
Ac. Viseu-Estoril	2
P. Ferreira-Penafiel	1

com uma cabeçada fulminante, surpreendeu Néelson.

Para trás tinha ficado um ligeiro domínio inicial dos madeirenses. O jogo desenrolou-se num ritmo vivo, embora sem deslumbramentos.

Importa lembrar que as duas equipas que se apresentaram no sábado no "Manuel Violas", perante escassíssima assistência, fizeram autênticas "revoluções" no seu plantel. Ambas, curiosamente, apostaram em jovens valores do futebol nacional. E se o orçamento do Marítimo permitiu-lhe contratar jogadores de estirpe, que em breve poderão ditar cartas no futebol cá do burgo, como Rui Óscar, Pedro Paulo, Fonseca e Albertino, também o Espinho reforçou-se com jogadores que, a priori, oferecem algumas garantias como os já citados Tozé

e Miguel Bruno, mas também Nilton, Marco Aleixo e Rui Sérgio.

Curiosamente, em face da exibição produzida pelas duas equipas, parece ser Inácio quem deve ter, de momento, as maiores "dores de cabeça" para formar uma equipa. Potencialmente, a equipa dispõe de bons valores individuais, mas as saídas de Edmilson, Filipe, Nuno Valente e Humberto ainda não foram devidamente preenchidas.

Por seu turno, o Espinho precisa de tempo para adquirir uma maior interligação de sectores, algo que, obviamente, só se adquire com jogos. Os "tigres" realizaram uma partida agradável, entremeada com momentos de bom nível. O problema reside em saber como irão reagir e adaptar-se jogadores que militavam em divisões



Foto VÍTOR LANCHIA

No fim-de-semana prolongado

Torneio de Futebol da Costa Verde

Vai realizar-se, na próxima sexta, sábado e domingo, o Torneio de Futebol da Costa Verde, no Estádio Manuel Violas. Participam na prova o Sporting Clube de Espinho, os Dragões Sandinenses, o União de Lamas e o Lourosa.

A competição iniciase na sexta, pelas 17h, com o jogo Espinho-Sandinenses.

No dia seguinte, também às 17h, jogam União de Lamas e Lourosa.

No domingo, pelas 16h, os vencidos discutem entre si o terceiro e o quarto lugares. A final realiza-se no mesmo dia às 18h.

Os sócio pagam 500 escudos e os não sócio 1000 escudos.

Porto-Ovarense inaugura piso de basquete da Nave

O piso de basquetebol da nave desportiva polivalente de Espinho vai ser inaugurado hoje, quinta-feira, pelas 21h30, com o jogo FC Porto-

Ovarense. Trata-se de um piso em madeira especial para a prática da modalidade, semelhante ao utilizado nas competições da NBA.



Foto VÍTOR LANCHIA

inferiores ao sempre exigente campeonato da segunda divisão de honra.

Na segunda parte, o encontro baixou de nível. A velocidade do primeiro tempo - algo anormal num jogo de início de época - deu lugar a um ritmo mais pausado, com frequentes trocas de bola e faltas constantes.

Edmundo Duarte já deverá ter uma ideia mais ou menos precisa do que a equipa vale, agora que o campeonato está a puco mais de uma semana do seu "pontapé de saída".

Nota negativa para o árbitro da partida, que conseguiu a "façanha" de ser um dos prota-

gonistas, algo sempre nefasto num elemento que, por norma, deveria passar "ao lado" do jogo...

Espinho, 1
Marítimo, 0

Árbitro: Bernardino Castanheira (CA da AF Aveiro).

Auxiliares: Macieirinha Bento e Manuel Ferreira.

Sp. Espinho - Dagoberto; Feiteira, Duca, Marco Aleixo, Pedro Silva; Rui Sérgio, Pedro, Fernando Gomes; Bolinhas, Tozé, Miguel Bruno.

Jogaram ainda: Castro, Filó, Nilton, Miguel, Bessa, Gilmar,

Marco, Carvalho, J6 e Artur Jorge.

Treinador: Edmundo Duarte.

Marítimo - Néelson, Albertino, Cristiano, Fonseca, Alex Bach; Eusébio, Jokanovic, Rui óscar, Bruno; João Pires, Pedro Paulo.

Jogaram ainda: Romeu, Carlos Jorge, Cabral, Zeca, Bino, Alex, Erikelto, Marco António e Ricardo.

Treinador: Augusto Inácio.

Acção disciplinar: cartão amarelo a Alex Bach (24'), Duca (35'), e Ricardo (67' e 70'); cartão vermelho a Ricardo (por acumulação de amarelos, 70').

Marcador: Tozé (30').

A QUALIDADE EM PRIVADO

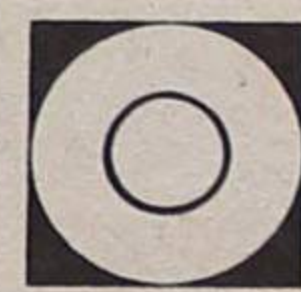

POR DO SOL

CONDOMÍNIO PRIVADO

PROMOTOR:
SILVA, BARROS & GOMES, LDA.

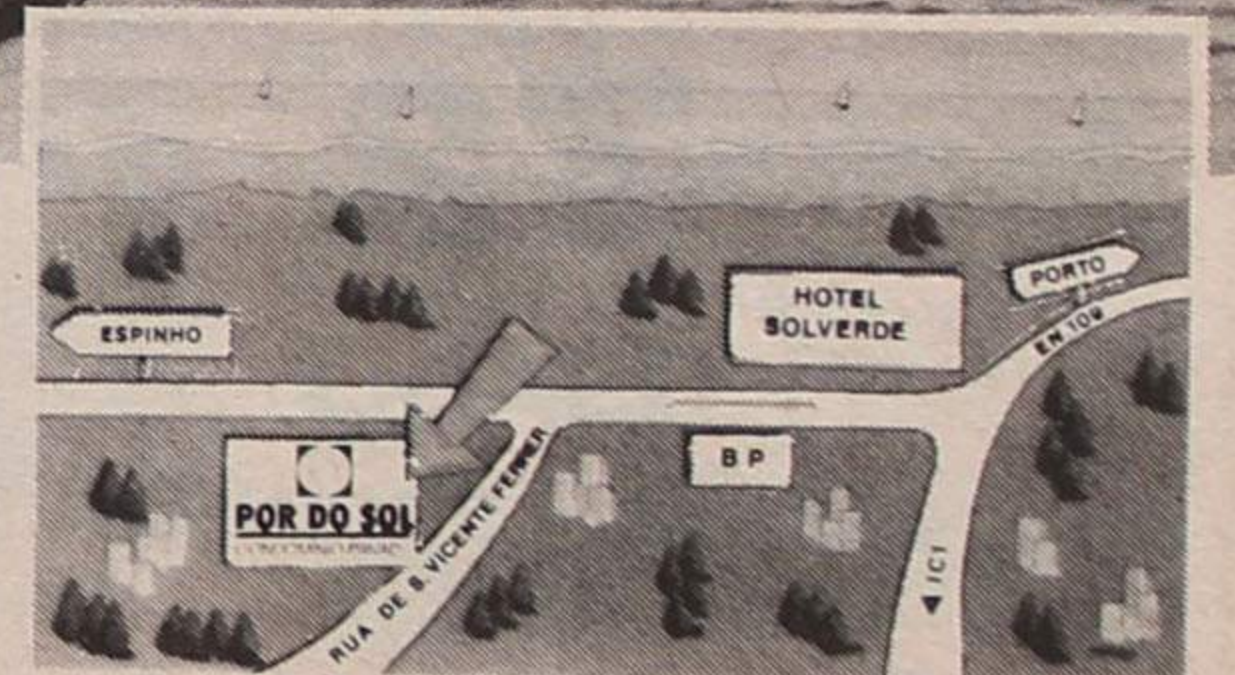

CONTACTE-NOS NO LOCAL
TODOS OS DIAS DAS 14 ÀS 19 H.

GESTÃO / COORDENAÇÃO E COMERCIALIZAÇÃO

CGR
TEL 056 - 374883 / 280

AMI1817



Propostas já são conhecidas Reconversão da piscina vai mesmo por diante

Foram abertas as seis primeiras propostas para a realização da empreitada de reconversão da piscina Solário Atlântico, cuja execução ascende a mais de meio milhão de contos.

O edifício irá ser reconvertido e remodelado de forma a valorizar a qualidade arquitectónica interior e exterior.

Assim, a parte do rés-do-chão será ocupado por espaços que terão as mais diversas finalidades, como a animação urbana daquela zona. Também será criada uma ludoteca e um espaço "multimedia", com terminais de computador com ligação à Internet, um estúdio de vídeo e de som, locais de debate e videoteca. No piso superior ficará um "health club", com sauna, sala de massagem e jacuzzi, para além de um ginásio e uma sala de musculação.

Prevê-se que a obra comece antes do fim do ano, segundo palavras do presidente da Câmara.

Augusto Gomes dos Santos medalha de mérito em ouro

Por proposta do presidente da Câmara, José Mota, de 18 de Julho passado, proposta aprovada por unanimidade, considerando que os órgãos autárquicos devem procurar valorizar os comportamentos individuais ou colectivos que constituem exemplo de empenhamento e mérito em defesa de valores e ideias que tenham como desígnio o interesse geral da comunidade; e que Augusto Santos tem dedicado grande parte da sua vida à defesa e preservação da tradicional cultura popular portuguesa, sendo fundador e presidente da Federação Portuguesa de Folclore e, considerando ainda o apoio prestado às colectividades e estabelecimentos de ensino do nosso Município; pela abnegação, altruísmo e mérito patenteados, foi o mesmo Augusto Gomes dos Santos agraciado com a Medalha de Mérito em ouro.

A entrega do galardão re-



Foto VÍTOR LANCHÁ

ferido - colocado pessoalmente pelo presidente da Câmara perante significativa assistência constituída, quase exclusivamente pelas gentes do folclore, dos ranchos que mais tarde, à noite, se exibiram no palco colocado

na praia da Baía - ocorreu no passado sábado, pelas 16 horas no Salão Nobre dos Paços do Concelho.

Na circunstância, José Mota pronunciou o seguinte discurso:

- Ao homenagearmos Au-

gusto Santos, homenageamos, simultaneamente o Folclore Português.

Augusto Santos não é apenas um cidadão deste País; é um cidadão do Mundo, uma grande figura moral da cultura portuguesa.

Festival de Folclore foi um sucesso

Realizou-se no fim de semana passada mais uma edição do Festival Internacional de Folclore de Espinho, que contou com a participação de diversos

países, entre os quais, o Brasil, Espanha, Togo e Roménia, para além de Portugal.

Tratou-se de uma organização da Câmara Mu-

nicipal e do Rancho Regional "Recordar é Viver", de Paramos e contou com o apoio da Federação do Folclore Português.

Antes do festival, pro-

priamente dito, realizou-se um desfile etnográfico pelas ruas da cidade. Foi um espectáculo bonito e digno de registo, visto por milhares de pessoas.



Fotos CARLOS SALVADOR



APRENDA A NADAR! INVISTA NA SUA SAÚDE

Descubra os benefícios que o exercício em meio aquático proporciona: Alívio do "Stress" - Alívio das Dores Lombares - Sensação de bem estar geral

CURSO INTENSIVO DE NATAÇÃO

Duração: 1 Mês / 22 aulas de 50 Minut. - Início a 03/09/97 a 02/10/97 - Frequência: 5 vezes por semana (todos os dias úteis) - Horário: A determinar no período compreendido entre as 12h e as 13h. Destinatários: Adultos.

INSCRIÇÕES LIMITADAS

DATA LIMITE: 31/AGOSTO/1997

Para mais informações contacte a recepção do Health Club Soleil - ☎ 7313399 - Hotel Praia Golf - Espinho

AMI 1817

T2

USADO

RUA 26 - ESPINHO

Desde 62 cts./mês
(SEM ENTRADA)

CGR

056. 374883

0931.738482

21ª Edição do Cinanima Prémio RTP para a melhor curta-metragem

Seguindo o exemplo do ano anterior, a 21ª edição do Cinanima, que vai decorrer de 11 a 16 de Novembro, vai incluir o prémio RTP, que será atribuído à melhor curta-metragem.

O júri que nomeará o filme vencedor será constituído por João Garção Borges, responsável pelo de-

partamento de séries nacionais da RTP, Marcos Cruz, jornalista da secção de artes e "multimedia" do Diário de Notícias e Nuno Amorim, chefe do departamento de videografismo da RTP.

Após a nomeação do vencedor a RTP fará a aquisição do filme para o programa "Onda-Curta".

Na Livramar

Cristina Ataíde expõe "design" em pedra

Está patente ao público, até ao próximo dia 17 de Setembro, na galeria de arte da Livramar, na Rua 62, nº 136, uma exposição de "design" em pedra, da autoria de Cris-

tina Ataíde. A mostra poderá ser visitada, de segunda feira a sábado, das 10 horas às 19h30 e, às terças, quartas, sextas e sábados, das 22 às 24 horas.

"Juventude para a Europa III": inscrições terminam em Setembro

Encontram-se abertas, até ao dia 20 de Setembro, as candidaturas para a apresentação de projectos no âmbito da investigação da juventude, denominada Acção E.II.

A iniciativa insere-se no programa Juventude para a Europa III e visa promover a cooperação entre os estados membros da União Europeia, através da elaboração de projectos de investigação e informação sobre as condições dos jovens no seio da União

Europeia

Os projectos deverão contemplar a análise de problemáticas actuais, baseadas em dados já obtidos e divulgados, mas com carácter inovador.

Os interessados deverão dirigir-se aos serviços regionais do Instituto Português da Juventude onde, para além de solicitarem os formulários de candidatura, poderão, posteriormente, proceder à entrega de projectos.

Porquê usar o cinto?

Num acidente há dois tipos de colisão: a colisão do veículo contra o obstáculo e a colisão do ocupante contra o interior do veículo.

Quando um veículo colide com um obstáculo a 80 quilómetros por hora (e se não houver redução de velocidade em consequência de travagem ou embate lateral), o seu condutor, se não usar o cinto de segurança, tem morte quase certa.

A utilização do cinto, mantendo o utente solidário com o veículo, impede ou minimiza a colisão humana e a origem de danos corporais.

No momento exacto do embate, o condutor e os passageiros, se não usarem o cinto de segurança, continuam a deslocar-se para a frente à velocidade que o veículo circular, com uma força de 80 vezes o

peso do indivíduo se for a 80 quilómetros por hora.

O cinto protege os ocupantes de um veículo, sendo até mais eficaz a velocidades baixas. Em colisões frontais, a eficácia do cinto de segurança varia em função da velocidade.

Para embates a velocidades inferiores a 25 quilómetros por hora, esta eficácia revela-se absoluta, sendo o risco de morte seis vezes menor, para velocidades compreendidas entre os 25 e os 55 quilómetros por hora.

A eficácia do cinto de segurança depende do modo como o passageiro o usa. Deve ser adequado à estatura do utilizador e que esteja convenientemente ajustado ao corpo através de dispositivos que possuem para o efeito. De contrário a eficácia será nula.

Os peões também morrem nas estradas

Segundo o "Boletim da Direcção Geral de Viação-1987", os atropelamentos vitimaram em Portugal, no ano de 1987, 9500 peões, o que representou 27 por cento de toda a imortalidade resultante de acidentes rodoviários.

No mesmo ano, o grupo etário dos 0-14 anos representou cerca de 29,3 por cento de todos os peões sinistrados em acidentes rodoviários e, neste grupo, a faixa dos 5-9 anos deteve a maior parte, com 34 por cento. Continuam a ser as crianças e os idosos as maiores vítimas deste tipo de acidentes.

Segundo as mesmas fontes, as três situações atribuídas à responsabilidade dos peões, que representam 70 por cento ds atropelamentos são por ordem decrescente: 1º - o atravessamento fora das passagens de peões;

2º - surgir inesperadamente na faixa de rodagem; 3º - atravessamento repentino na passadeira de peões.

Sendo a segunda situação a responsável pela melhor mortalidade, com 32 por cento do total seguido da primeira, com 22 por cento. No primeiro trimestre deste ano, só no distrito de Aveiro, já aconteceram 65 atropelamentos.

Não corra riscos! Siga os nossos conselhos, como peão:

- Circule sempre que possível pelos passeios e em sentido contrário ao do fluxo de tráfego. Deste modo poderá visualizar de frente o desenvolvimento do trânsito, defendendo-se melhor de qualquer eventualidade;

- Atravesse sempre perpendicularmente ao eixo da via e o mais rapidamente possível, depois de se certificar que o pode fazer em segurança, utilizando, sempre que existam, as passadeiras para peões;

- Se tem dificuldades em se movimentar rapidamente, procure os locais mais seguros para atravessar, ainda que tal obrigue a percorrer mais alguns metros e solicite a

ajuda de alguém, se vir que isso é aconselhável;

- Nas passagens de peões, se houver semáforos, nunca inicie a travessia da via quando a luz está presente a mudar para vermelho. Aguarde serenamente pelo sinal verde para atravessar;

- Eduque as crianças no cumprimento destes princípios, dando-lhes o seu exemplo;

- Procure fazer com que os outros utentes da estrada o vejam. Nunca atravesse onde a visibilidade é deficiente. De noite, se faz habitualmente percursos a pé em zonas mal iluminadas, use roupa clara, cintos reflectores e sinalize com uma luz a sua presença;

- Evite beber bebidas alcólicas, sobretudo em excesso. Contudo, se tal não acontecer não venha para a estrada. Peça ajuda.

No sábado

"Velhas Guardas" dos "Voluntários de Espinho" promovem sardinhada

A Associação das Velhas Guardas dos Bombeiros Voluntários de Espinho vai realizar uma sardinhada no próximo sábado, dia 16, pelas 17h, no recinto da feira semanal (sector do peixe).

O convívio é extensivo a todos os associados, convidados, amigos e todos os que já compareceram nos anos anteriores.

Também no domingo passado a mesma associação levou a cabo, pelo quinto ano consecutivo, um programa de variedades no Lar da Terceira Idade.

A festa contou com a presença de artistas espinhenses como os guitarristas e violas, Alfredo Soares, José Veiga, Pinto de Oliveira e António Campos, e os fadistas Justino Teixeira, Maria Adelaide, Júlia Oliveira e Pinto de Oliveira.

Em representação da Câmara esteve presente o vereador Manuel Rocha. Compareceram ainda membros da administração, a assistente social e todo o pessoal de trabalho.



SOBRIEDADE E BOM GOSTO

BRISA DE ESPINHO

CONDOMÍNIO PRIVADO

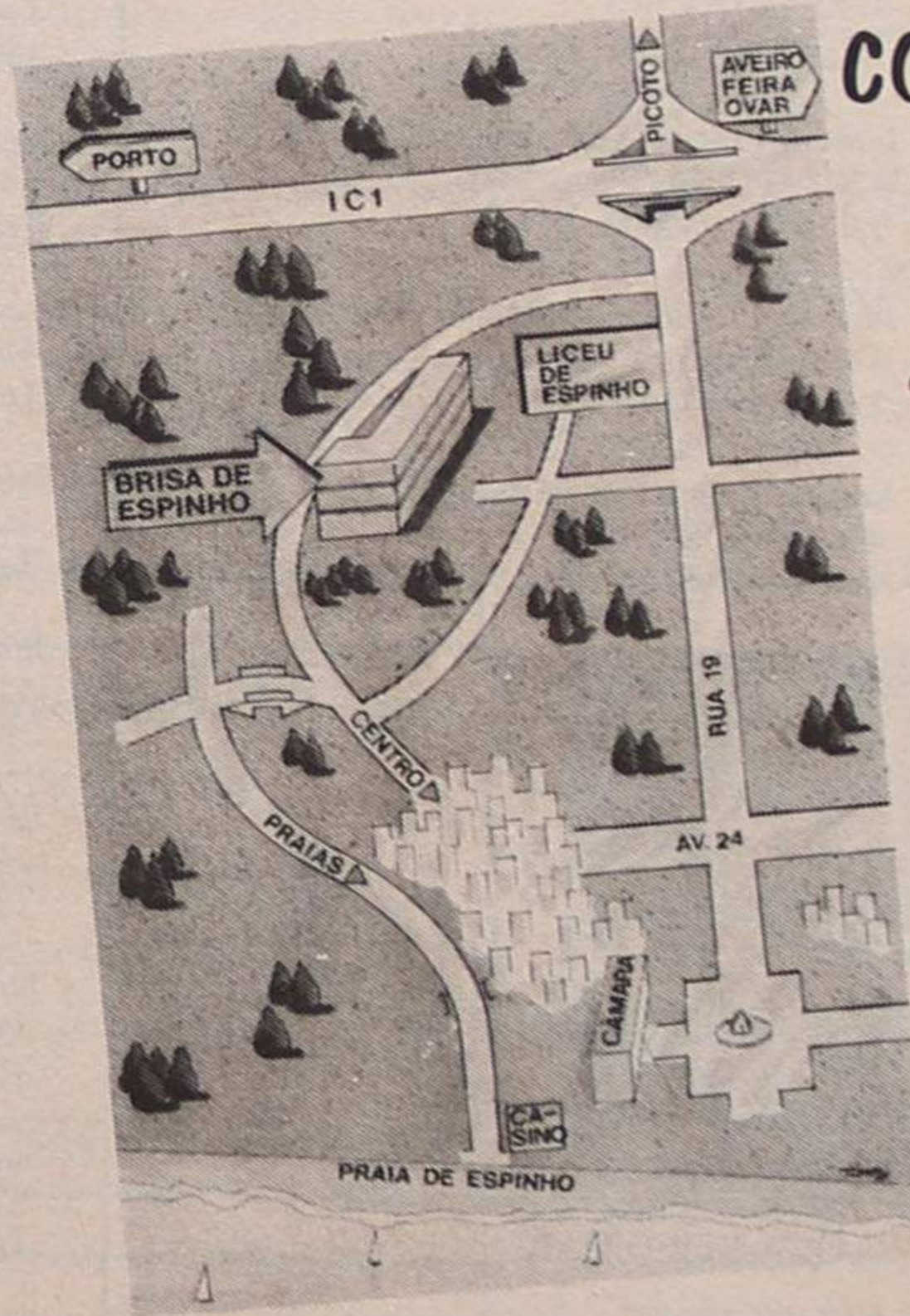

CONDIÇÕES DE LANÇAMENTO EXCEPCIONAIS

CONTACTE-NOS
NO LOCAL
TODOS OS DIAS DAS
14 ÀS 19 H.

CONDOMÍNIO PRIVADO
BRISA DE ESPINHO

PROMOTOR
**CONSTRUÇÕES
PRAIA DA BAIÁ, LDA.
PORTO**

PROJECTOS
**ARQUITECTO
CARLOS NUNO LACERDA, LDA**

GESTÃO / COORDENAÇÃO E COMERCIALIZAÇÃO:

CGR
AM1817
TEL 056 - 374883 / 280

MINISTÉRIO DO AMBIENTE
SECRETARIA DE ESTADO DOS RECURSOS NATURAIS

AVISO
INQUÉRITO PÚBLICO

Plano de Ordenamento da Orla Costeira Caminha-Espinho

Eng.º Ricardo Magalhães, Secretário de Estado dos Recursos Naturais, em cumprimento do preceituado no n.º 1 do Artigo 9.º, do Decreto-Lei n.º 151/95 de 24 de Junho, faz saber que, entre 18 de Agosto e 18 de Outubro, fica patente para Inquérito Público o Plano de Ordenamento da Orla Costeira Caminha-Espinho nos seguintes locais:

- | | | |
|---|---|--|
| <ul style="list-style-type: none"> • Instituto da Água
Av. Alm. Gago Coutinho n.º 30 – 1000 LISBOA
Tel.: 8430000 • Direcção Regional do Ambiente e Recursos Naturais do Norte
Rua Formosa n.º 254 – 4000 PORTO
Tel.: 02 - 312339/312312 • ICN - Área de Paisagem Protegida do Litoral de Esposende
4740 ESPOSENDE
Tel.: 053 - 965830 • Capitania do Porto de Caminha
4910 CAMINHA
Tel.: 058 - 921116 • Capitania do Porto de Viana do Castelo
4900 VIANA DO CASTELO
Tel.: 058 - 22168 • Capitania do Porto de Póvoa de Varzim
4490 PÓVOA DE VARZIM
Tel.: 052 - 624608 • Capitania do Porto de Vila do Conde
4480 VILA DO CONDE
Tel.: 052 - 631464 • Capitania do Porto de Leixões
4450 LEÇA DA PALMEIRA
Tel.: 02 - 9951706 • Câmara Municipal de Caminha
Pr. Conselheiro Silva Torres - 4910 CAMINHA
Tel.: 058 - 721580 • Câmara Municipal de Viana do Castelo
Rua Cândido dos Reis - 4900 V. DO CASTELO
Tel.: 058 - 828944/828951 • Câmara Municipal de Esposende
Av. Eng.º Arantes Oliveira - 4740 ESPOSENDE
Tel.: 053 - 964830 • Câmara Municipal de Póvoa de Varzim
Praça de Almada - 4490 PÓVOA DE VARZIM
Tel.: 052 - 615000 • Câmara Municipal de Vila do Conde
Tv. Figueiredo Faria - 4480 VILA DO CONDE
Tel.: 052 - 642500/644461 • Câmara Municipal de Matosinhos
Av. D. Afonso Henriques - 4450 MATOSINHOS
Tel.: 02 - 932031 • Câmara Municipal de Vila Nova de Gaia
Rua Álvares Cabral - 4400 V. NOVA DE GAIA
Tel.: 02 - 3702559 • Câmara Municipal de Espinho
Largo José Salvador - 4500 ESPINHO
Tel.: 02 - 720020/721800 • Junta de Freguesia de Âncora
4910 ÂNCORA
Tel.: 058 - 985273 • Junta de Freguesia de Caminha (Matriz)
4910 CAMINHA
Tel.: 058 - 922713 • Junta de Freguesia de Cristelo
4910 CRISTELO CMN
Tel.: 058 - 722371 | <ul style="list-style-type: none"> • Junta de Freguesia de Moledo
4910 MOLEDO CMN
Tel.: 058 - 722254 • Junta de Freguesia de Vila Praia de Âncora
4910 VILA PRAIA DE ÂNCORA
Tel.: 058 - 911546 • Junta de Freguesia de Vilarelho
4910 VILARELHO • Junta de Freguesia de Afife
4900 AFIFE
Tel.: 058 - 981610 • Junta de Freguesia de Areosa
4900 AREOSA
Tel.: 0558 - 835145 • Junta de Freguesia de Carreço
4900 CARREÇO
Tel.: 058 - 835185 • Junta de Freguesia de Castelo do Neiva
4900 CASTELO DO NEIVA
Tel.: 058 - 871301 • Junta de Freguesia de Chafé
4900 CHAFÉ • Junta de Freguesia de Darque
4900 DARQUE
Tel.: 058 - 3218150 • Junta de Freguesia de Monserrate
4900 VIANA DO CASTELO
Tel.: 058 - 26534 • Junta de Freguesia de Vila Nova de Anha
4900 VILA NOVA DE ANHA
Tel.: 058 - 322929 • Junta de Freguesia de Antas
4740 ANTAS EPS
Tel.: 053 - 872160 - 871211 • Junta de Freguesia de Apúlia
4740 APÚLIA
Tel.: 053 - 980000 • Junta de Freguesia de Belinho
4740 BELINHO
Tel.: 053 - 871976 • Junta de Freguesia de Esposende
4740 ESPOSENDE
Tel.: 053 - 981617 • Junta de Freguesia de Fão
4740 FÃO
Tel.: 053 - 982143 • Junta de Freguesia de Mar
4740 MAR
Tel.: 053 - 871374 • Junta de Freguesia de Marinhas
4740 MARINHAS
Tel.: 053 - 964538/964171 • Junta de Freguesia de A-Ver-o-Mar
4490 A-VER-O-MAR • Junta de Freguesia de Aguçadoura
4490 AGUÇADOURA
Tel.: 052 - 601100/602023 | <ul style="list-style-type: none"> • Junta de Freguesia de Estela
4490 ESTELA
Tel.: 052 - 602102 • Junta de Freguesia de Póvoa de Varzim
4490 PÓVOA DE VARZIM
Tel.: 052 - 616481 • Junta de Freguesia de Árvore
4480 ÁRVORE
Tel.: 052 - 641375 • Junta de Freguesia de Azurara
4480 AZURARA • Junta de Freguesia de Labruge
4480 LABRUGE • Junta de Freguesia de Mindelo
4480 MINDELO
Tel.: 052 - 672128 • Junta de Freguesia de Vila Chã
4480 VILA CHÃ VCD • Junta de Freguesia de Vila do Conde
4480 VILA DO CONDE
Tel.: 052 - 631694 • Junta de Freguesia de Lavra
4460 LAVRA
Tel.: 02 - 9285418 • Junta de Freguesia de Leça da Palmeira
4450 LEÇA DA PALMEIRA
Tel.: 02 - 9953051 • Junta de Freguesia de Matosinhos
4450 MATOSINHOS
Tel.: 02 - 9380586 • Junta de Freguesia de Perafita
4460 PERAFITA
Tel.: 02 - 9968665 • Junta de Freguesia de Arcozelo
4405 ARCOZELO VNG
Tel.: 02 - 7622111 • Junta de Freguesia de Canidelo
4400 CANIDELO VNG
Tel.: 02 - 9286244 • Junta de Freguesia de Gulpilhães
4405 GULPILHARES
Tel.: 02 - 7622456 • Junta de Freguesia de Madalena
4405 MADALENA VNG
Tel.: 02 - 7131883 • Junta de Freguesia de S. Félix da Marinha
4405 S. FÉLIX DA MARINHA
Tel.: 02 - 7531711 • Junta de Freguesia de Valadares
4405 VALADARES
Tel.: 02 - 7110515 • Junta de Freguesia de Espinho
4500 ESPINHO
Tel.: 02 - 724418 • Junta de Freguesia de Paramos
4500 PARAMOS
Tel.: 02 - 722710 • Junta de Freguesia de Silvalde
4500 SILVALDE
Tel.: 02 - 724017 |
|---|---|--|

A consulta decorrerá entre 18 de Agosto e 18 de Outubro, devendo os comentários e sugestões serem entregues por escrito nos locais, acima referidos, durante o período de consulta.

Lisboa, 05 de Agosto de 1997

O Secretário de Estado dos Recursos Naturais
a) Eng.º Ricardo Magalhães

«Defesa de Espinho» - 3411 - 97/08/14



MUNICÍPIO DE ESPINHO
CÂMARA MUNICIPAL

EDITAL N.º 36/97

MANUEL FRANCISCO FERREIRA DA ROCHA, VEREADOR DA CÂMARA MUNICIPAL DE ESPINHO COM COMPETÊNCIAS DELEGADAS.

Faz público que, em face do que prescreve no 1.º, do artigo 23 do Decreto n.º 48770 de 18 de Dezembro de 1968, são avisados todos os interessados que tenham familiares inumados nas sepulturas temporárias da Secção 02, do Cemitério Municipal de Espinho, de que devem requerer a transladação das ossadas desses seus entes, no Departamento de Equipamentos Básicos, dentro do prazo de 30 dias, a contar da data da afixação do presente Edital, após o que não o fazendo serão as referidas ossadas removidas para o Ossário Municipal, conforme determina o 2.º do mesmo artigo.

E para constar se passou este e outros de igual teor que vão ser afixados nos lugares de estilo e publicados nos jornais locais "Defesa de Espinho", "Espinho Vareiro" e "Maré Viva".

Espinho, 28 de Julho de 1997.

O Vereador com Competências Delegadas,
a) Manuel Francisco Ferreira da Rocha

«Defesa de Espinho» - 3411 - 97/08/14

TRIBUNAL JUDICIAL DE ESPINHO

2.ª Publicação

ANÚNCIO

São citados os credores desconhecidos que gozem de garantia real sobre os bens penhorados aos executados para reclamarem o pagamento dos respectivos créditos, pelo produto de tais bens, no prazo de 15 DIAS, depois de decorrida a dilação de VINTE DIAS, que começará a contar da 2.ª e última publicação do anúncio.

Execução Ordinária n.º 277/96, 1.ª Secção.
Exequente(s): FRIEMO - FÁBRICA DE EQUIPAMENTO HOTELEIRO, LDA., com sede na R. D. António Castro Meireles, 423 - Pedrouços - Ermesinde.

Executado(s): ISABEL MARIA CANDEIAS SOUSA SILVA BRANCO, residente na R. 11, n.º 491-2.º - Espinho, e outros.

Espinho, 23 de Junho de 1997

O Juiz de Direito,
a) Armando da Rocha Azevedo
O Escrivão de Direito,
a) Maria Régia Alves Moreira

«Defesa de Espinho» - 3411 - 97/08/14

FERNANDO OLIVEIRA - Sociedade de Mediação Imobiliária, Limitada
CONSERVATÓRIA DO REGISTO COMERCIAL DE ESPINHO

N.º de Matrícula 00998/940427

N.º de Identificação de Pessoa Colectiva 503 192 627

N.º de Inscrição 3

N.º e Data da Apresentação Ap. 0/970604

Rosa Paula da Silva Maia, 2.ª Ajudante da Conservatória do Registo Comercial de Espinho, CERTIFICO que em relação à sociedade em emígrafe foram alterados os artigos 1.º, 2.º e 3.º do contrato ficando este com a seguinte redacção:

1.º - A sociedade denomina-se "Fernando Oliveira - Sociedade de Mediação Imobiliária, Lda.", tem a sua sede na rua 22, n.º 473, 4.º andar, na freguesia e concelho de Espinho.

2.º - O seu objecto consiste na mediação imobiliária.

3.º - O capital social, integralmente realizado em dinheiro, é de quatrocentos mil escudos, dividido em duas quotas, sendo uma de duzentos e vinte mil escudos, pertencente ao sócio Manuel Fernando Ferreira Sousa Oliveira e uma de cento e oitenta mil escudos, pertencente à sócia Paula Cristina Alves Pinto Lei Oliveira.

O texto na sua redacção actualizada ficou depositado na pasta respectiva.

Está conforme. Contém 2 folhas.

Conservatória do Registo Comercial de Espinho, 30/06/97

A Ajudante,
a) Rosa Paula da Silva Maia

Avião do Aero Clube caiu "aterrou" ao lado da pista

Um avião do Aero Clube da Costa Verde, um Chipmunk, oferecido há cerca de quatro anos pela Força Aérea Portuguesa, pelas 20h30 de segunda-feira caiu nas proximidades da pista de aterragem do Aeródromo de Paramos.

As vítimas do acidente foram prontamente assistidas pela equipa médica do INEM que se encontra baseada em Paramos. Guilherme Pedro Assis e Jorge Pereira Almeida, ficaram feridos, pelo que tiveram de receber tratamento no Hospital de Gaia.

O piloto Guilherme Assis, de Vila Nova de Gaia, foi o vencedor da Volta Aérea a Portugal e transportava no Chipmunk



Foto CARLOS SALVADOR

o seu colega, também piloto, Jorge Almeida, residente em Ermesinde.

Os responsáveis pelo Aero Clube ainda não sabem quais foram as cau-

sas do acidente, deixam essa análise para os peritos da Direcção-Geral da Aeronáutica Civil (DGAC), que se deslocaram ao local do acidente na terça-feira à tarde.

Porém, a mesma fonte do Aero Clube da Costa Verde sustenta a ideia de que se o avião não fosse tão robusto, e se não tivesse caído naquele local, um terreno arenoso e capaz de absorver a gasolina, as consequências seriam bem mais trágicas.

O Aero Clube irá agora recuperar o outro avião que lhe foi distribuído pela Força Aérea e que ainda não foi certificado pela DGAC.

O avião sinistrado estava coberto por um seguro, bem como todos os seus tripulantes.

Foto CARLOS SALVADOR



Foto CARLOS SALVADOR

Aviões alemães fazem base em Espinho

O Rali Club Fournier Internacional, está a realizar uma volta aérea por toda a Europa. a cidade de Espinho, o Aeródromo de Paramos e o Aero Clube da Costa Verde foram os anfitriões para os 28 aviões que se deslocaram da Alemanha.

A base dos aparelhos é o aeródromo da nossa cidade, estando prevista a permanência dos aviões até à próxima sexta-feira.

Na terça-feira passada os 28 aviões foram até Lisboa, à pista de Cascais, para fazerem uma visita à capital.

SALVE, 11/08/97

Por mais uma passagem do aniversário de sua irmã, ANA PAULA LANCHAS, seu irmão, Vítor Lanchas vem, por este meio, desejar-lhe as maiores felicidades.



SALVE, 20/08/97

**Daniela Correia Baptista
Mesquita de Jesus**

Teus pais, avós e primos, na passagem do teu 11.º aniversário vêm desejar-te muitas felicidades e que esta data se repita por muitos e bons anos. Muitos beijinhos de teus pais, avós e primos.



Imoconta (02) 745 54 54
IMOBILIÁRIA E CONTEABILIDADE

MORADIA - PICÔTO
3 Quartos; 1 W.C. completo + 2 W.C. de serviço; cozinha com copa; cave; terraço e jardim... Garagem individual.
Preço: 19.000 cts., sinal de 2.000 cts.
Mensalidade: 88.000\$00/mês

ATENIMENTO RÁPIDO E PERSONALIZADO!!!

T2
200 C. SINAL
+ 50 C. MÊS

RÉPLICA (ESPINHO) Tel. 731 32 63
Lic. AMI 1326 (ang. n.º 64144)

VENDE-SE, DÁ-SE À EXPLORAÇÃO, OU TRESPASSA-SE, Rua 8, n.º 373, na cidade de Espinho, um estabelecimento de Confeitaria, Pastelaria e Snack-Bar, junto à Estação dos C. F. "O NINHO DE AMOR".

Para contacto: Telef. 7457924 ou 7456039

RÁDIO GLOBO AZUL
...A PURA SEDUÇÃO DA RÁDIO

RÁDIO GLOBO AZUL
ESPINHO

Rua 14, N.º 648, 3.º A - 4500 ESPINHO
Tel: 727216/7312303 - Fax 728470

MÉDICA DENTISTA
ADELINA BARBOSA

PORTUGAL TELECOM - A.C.A.S.A. - S.I.M.
(Aberto também aos sábados)

Av. 24 n.º 1019 - 2.º - Sala E - Espinho - Tel. 731 39 51

OFERTA DE EMPREGO

Secretária com formação superior para área da exportação. Muito/bastante fluente em inglês e francês falado e escrito. Com conhecimentos de computador. Com carta de condução. Disponibilidade imediata a partir de Setembro 1997.

Se possui estes requisitos favor enviar «curriculum vitae» detalhado informando salário pretendido para: **Manuel Pereira de Sousa & Filhos, Lda.** - Att.: Dimantino Sousa - Apartado 8 - 4535 Paços de Brandão.

ANÚNCIOS

ADVOGADOS

MARIA DO CÉU SANTOS - Rua 18 n.º 582-2.º Esq.º - Sala 1. Telef: 731 21 00 - 4500 Espinho.

HENRIQUE ESTEVES-Advogado - Rua 32 n.º 700. Telef: 02-7330070 / Fax: 02-7330079 - 4500 Espinho.

CERQUEIRA FERNANDES-Advogado, Av.º 24 n.º 741 s/D - Telef: 723129 c/ Fax e 6062116 c/ Fax Modem, 2.º e 4.ºs das 10 às 17 horas.

FERNANDO GUIMARÃES. Telef: (02) 7311010- Rua 19 n.º 927 - 4500 Espinho.

ALUGUÉIS

ALUGA-SE GARAGEM FECHADA EM ESPINHO, NA RUA 19. Telef: 722568.

ALUGO APARTAMENTOS T0, T1, T2 E T3. Totalmente equipados. TV Satélite, telefone, garagens, limpezas. Rua 62 n.º 156. Telef: 7310851/2. Fax: 7310853.

ALUGAM-SE QUARTOS, c/ casa de banho privativa, c/ cozinha, pequeno almoço, tratamento de roupa e garagem. Telef: 720002 ou 728972.

ESPINHO CENTRO APARTAMENTO EQUIPADO para férias ou temporariamente e 2 LOJAS + 1 APARTAMENTO s/ mobília no centro de Lourosa. Telef: 723808.

QUARTO MOBILADO-C/ direito a cozinha e casa durante a

época balnear. Contactar Telef: 721488 / Telemóvel: 0931-372620 ou Rua 62 n.º 500.

ALUGA-SE TEMPORÁRIO Amplo T2 mobilado. Rua 32, Praceta Soeiro Pereira Gomes, n.º 90-3.º Esq. Contacto: Sr. Oliveira - Mini-Mercado, Rua 23 n.º 838. Tel. 728977.

ALUGA-SE VIVENDA mobilado, em Esmoriz. Temporariamente. Telem: 0936 - 819706 a partir as 18 horas.

QUARTO em frente à Escola Secundária Manuel Laranjeira, Rua da Igreja, 568 - Anta. De preferência a menina ou senhora. Telef. 7443185 (noite).

APARTAMENTO T2. Telef. 720001.

APARTAMENTO T3-perto Colégio S. Luis - Espinho. Telef: 727911.

T1 EM NOGUEIRA DA REGEDOURA. Av.º da Bessada n.º 1175. Preço: 40c. Telef: 7643769.

ESTÚDIO NO CENTRO DA CIDADE-C/ electrodomésticos a casal sem filhos. Trata: Rua 21 n.º 63 (parque Sr. Ferreira).

RÉS-DO-CHÃO c/ 5 quartos, 2 WC, 2 despensas, cozinha, sala grande + quarto arrumos e pequeno logradouro. Telef: 721679.

MÉDICO

EMAGRECIMENTO, DORES ESTRESS-DR. AKIRA Onkyu. Massagem-Shiatsu. Acupuntura. Centro de Medicina Preventiva de Espinho. Rua 16

nº 82. Telef: 7314961.

Dr. JOAQUIM FERREIRA MENDES-Médico especialista em ouvidos, garganta e nariz. Clínica geral. Rua 9 n.º 295-2.º Esq.º - Telef: 721710.

OFERECE-SE

SENHORA IDÓNEA disponibiliza-se para tomar conta de pessoa idosa. Contactar telef. 0931 - 941185.

SENHORA PARA TRABALHAR AS TARDES. Telef: 7312294.

OURO USADO COMPRA E VENDA

PRATAS, JÓIAS, MOEDAS, LOUÇAS, ANTIGUIDADES. Edifício Palmeiras-Rua 27 n.º 193 - Espinho. Telef: 7314933 (dia). Telef: 7625736 (noite).

PASSA-SE

LOJA NA RUA 19 - Telef: 7311103.

ESTABELECIMENTO DE MERCEARIA E VINHOS, com habitação. Renda barata. Telef: 72 16 77.

GARAGEM Reparações gerais mecânicas, eléctricas, bate-chapas, pintura. Contactar: 7313701.

CAFÉ SNACK-BAR-MARISQUEIRA. Na Praia de Esmoriz. Telef: (056) 753038.

FIRMA DE TAQUEIRO EM ESPINHO. Revestimento de pisos madeira, c/ recheio, viaturas. Trabalho garantido. Bom negócio. Bom local. Bom preço.

Óptimas instalações. Motivo saúde. Telef: 7314475/728321.

CAFETARIA SALÃO DE CHÁ-PRÓXIMO DA FEIRA-Contactar: 72 49 15 (trata o próprio).

PRECISA-SE

APARTAMENTOS MOBILADOS E EQUIPADOS para quadros superiores de Empresa Multinacional. Dão-se referências. Telef: 2000435/60.

TROLHAS DE 2.º E MOÇOS a partir do mês de Setembro. Contactar pelo telef: 7310925 depois das 19 horas.

SERVIÇOS

ESTAÇÃO DE SERVIÇO EDNESER/lavagem manual/ 1.000\$00/atendimento personalizado Rua das Industrias 217 ao Monte Lirio. Junto à Leira da Relva - Telef. 7311095.

ESTOFADOR-Restauro de todo o tipo de sofás, cadeiras, etc. Orçamentos grátis. Telef: 72 40 90.

FISTECA-FISCALIDADE E TÉCNICA DE CONTAS, LDA. Contabilidade-Fiscalidade-Gestão-Informática. Av. 24 n.º 1019, 3.º Sala J-Telef:7314141. Telem: 0931 741129.

ESTÚDIOS-LABORATÓRIO - VITOR LANCHAS - Passagem de filmes de Super 8mm para cassetes vídeo. Passamos para o nosso sistema, cassetes de vídeo que lhe enviemos do Brasil, USA, França ou qualquer outra parte do mundo. Telef: (02) 725344. Telemóvel: 0936 - 381912.

VENDAS

T3 - CENTRO DE ESPINHO. Contactar: Telem: 0931525378 ou Telef: 7640373.

T3 no centro de Espinho c/ vista para o mar, c/ suite, bons acabamentos e lugar de garagem. Telef. 7312452.

TERRENO EM SALES - Silvalde. Travessa da Rua Sto. antónio, trazeiras da Escola Ind. Gomes de Almeida, cerca de 3.000 m2. Resposta a este jornal ao n.º 6787.

TERRENO URBANIZAÇÃO DO ENGENHO VELHO. 720 m2. Telem: 0931 308697.

LOJA PARA RENDIMENTO, situada nos Carvalhos, alugada por 257 contos/mês. Preço: 28.000 contos. Trata o próprio. Telef: 7311520.

TERRENO NA RUA DE ESMOJÃES c/ 455m2. Com poço e árvores de fruto. A 2Km do centro de Espinho. Telef: 724157.

RECONVERSÕES VÍDEO

Passagem de filmes Super 8mm para VHS
Passagem para o nosso sistema de vídeo
qualquer cassete enviada do estrangeiro

CONTACTAR: Telefone 725344 - Tlm. 0936 381912

ESMORIZ

Dr.ª Carla Santiago e Dr. Luís Matos
CLÍNICA DE MEDICINA DENTÁRIA

Cirurgia - Odontopediatria - Dentisteria - Prótese
Prótese fixa - Endodontia - Parodontologia

Av.º da Praia - Edifício Panorama, 205 - Sala P
(em frente ao cinema) - 3885 Esmoriz

2.ª a 6.ª e Sáb. manhã - Convenções: ADSE e C.G.D.
Telefone, 056-755400

VENDE-SE

Andar T3 - Granja

(junto ao Solverde - EN 109)
Com vista para o mar - 3.º piso - 120 m2
(garagem e sótão) • Trata o próprio

Tel. 0931 - 442024 ou 7623412, depois das 20 h



Rita Ferreira dos Santos Almeida

Missa do 30.º Dia

A família vem, por este meio, participar às pessoas de suas relações e amizade que, sábado, dia 16, pelas 19 horas, se celebra missa por sua alma, na Igreja Paroquial de Paços de Brandão, agradecendo desde já a quantos participarem na santa eucaristia.

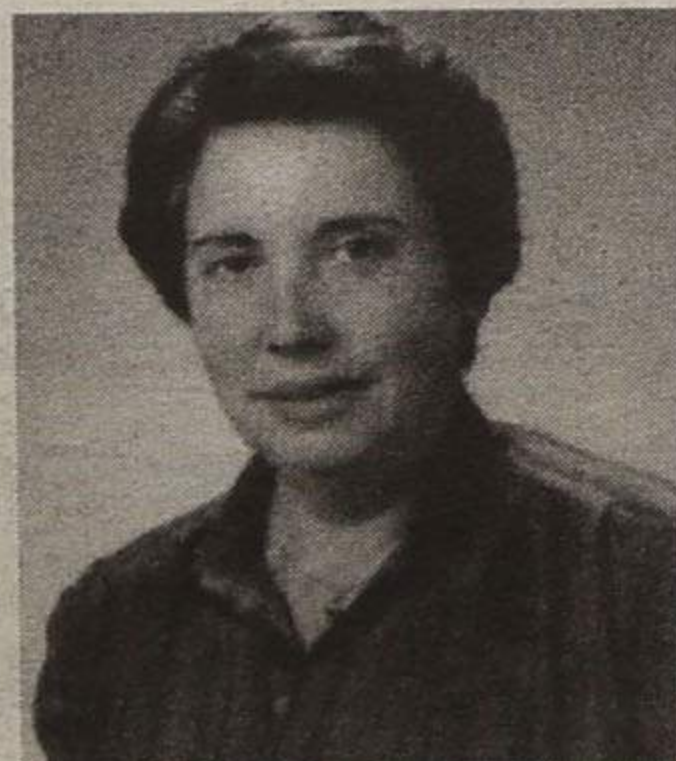

Espinho, 14 de Agosto de 1997

António Reis Almeida — Marido

António Luís Ferreira dos Santos Almeida — Filho

Marco António Ferreira dos Santos Almeida — Filho

Andreia Barros de Oliveira Ferreira de Almeida — Nora

Funerária N.º Sr.ª D'Ajuda - Sancebas & Luís Alves
Rua 20 N.º 887 - Espinho - Telef. 72 51 29



Luís Alves Pereira da Rocha

Missa do 10.º Aniversário

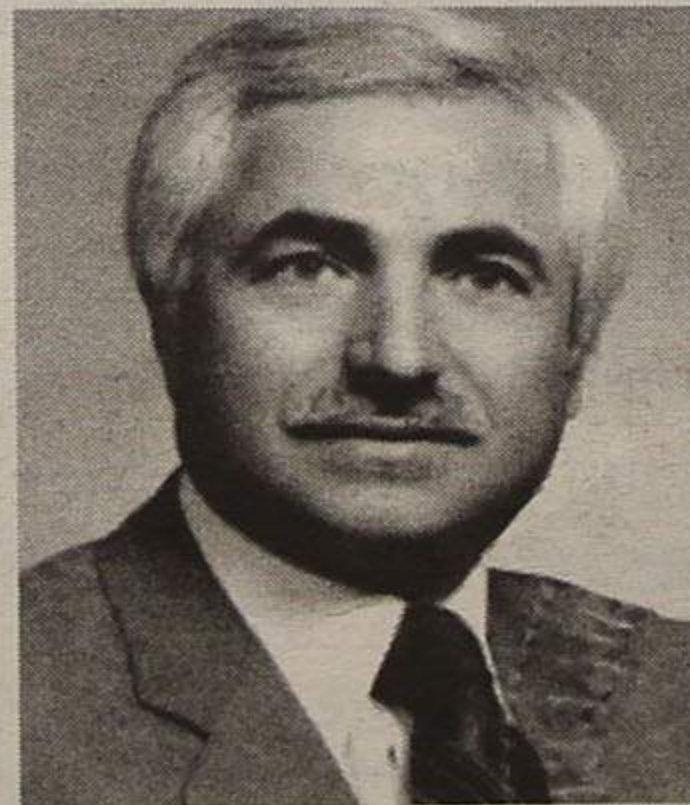

Sua esposa e seu filho vêm, por este meio, comunicar que será celebrada missa por alma do saudoso extinto, dia 16, sábado, às 16h30, na Igreja Paroquial de Silvalde.

Desde já agradecem a quem comparecer.



D. Celeste Ferreira de Barros

Missa do 30.º Dia

Sua filha, genro, netos e bisnetos vêm, por este meio, participar às pessoas de suas relações e amizade que, domingo, dia 17, pelas 19 horas, se celebra missa por sua alma, na Igreja Matriz de Espinho, agradecendo desde já a quantos participarem na santa eucaristia.

Espinho, 14 de Agosto de 1997

Funerária N.º Sr.ª D'Ajuda - Sancebas & Luís Alves - Rua 20 N.º 887 - Espinho - Telef. 72 51 29

Belmiro Pereira da Silva



Agradecimento e Missa do 7.º Dia

Sua esposa, filha, genro e netos vêm, por este meio, agradecer a todas as pessoas que tomaram parte no funeral do saudoso extinto e participam que a missa do 7.º dia será celebrada, dia 17, domingo, pelas 11 horas, na Igreja Paroquial de Anta. Desde já agradecem a quem comparecer.

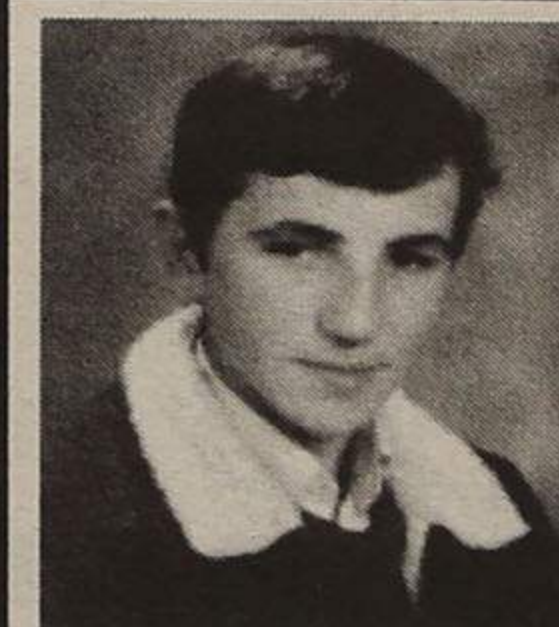
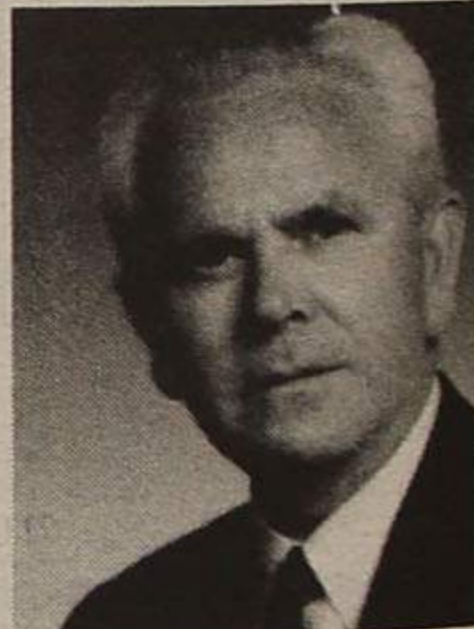

António Paulo Pinto da Cruz

9 Anos de Eterna Saudade

Seus pais, irmãos e cunhados, participam que dia 14, às 8 horas da manhã, e dia 15, às 11 horas, serão celebradas missas pelo seu eterno descanso, na Igreja Paroquial de Anta. Agradecem, desde já, reconhecidamente, às pessoas que se dignarem assistir a estas celebrações



Miquelina Gomes de Oliveira Pereira

Missa do 1.º Aniversário

Sua família participa que será celebrada missa em sufrágio da sua alma, dia 18, segunda-feira, às 19 horas, na Igreja Matriz de Espinho.





Sexta-feira (15 Agosto)



- 08.00 - Abertura
- 08.02 - Um, Dó, Li, Tá
- 09.00 - Notícias 1
- 09.10 - Um, Dó, Li, Tá
- 10.30 - Divulgação
- 10.35 - Uma Estranha Dama
- 11.25 - O Tempo
- 11.30 - Praça da Alegria
- 13.00 - Jornal da Tarde
- 13.45 - Filme família: "Robin Hood"
- 15.30 - Circo
- 16.40 - Os Andrades
- 17.15 - O Tempo
- 17.20 - Lance Burton
- 20.00 - Telejornal
- 20.45 - O Trânsito
- 20.50 - TV Verdade
- 21.25 - Filhos do Vento
- 22.25 - Jogos Sem Fronteiras
- 00.15 - 24 Horas
- 00.35 - O Trânsito (repetição)
- 00.40 - RTP/Financial Times
- 00.50 - O Tempo
- 01.00 - Pancada da Meia-Noite: "Momento de Justiça 2"
- 03.00 - Televisão
- 04.00 - Fecho

Sábado (16 Agosto)

- 08.00 - Abertura
- 08.02 - Sempre a Abrir
- 11.45 - Último Nível
- 12.20 - Confissões de Adolescentes
- 13.00 - Jornal da Tarde
- 13.30 - O Tempo
- 13.40 - Top +
- 14.55 - Alta Voltagem
- 15.30 - Viagem ao Futuro
- 16.25 - Amores e Rebeldia
- 17.20 - O Tempo
- 17.25 - 86-60-86
- 18.05 - Companhia dos Animais
- 18.40 - Super Bebês
- 19.20 - Jet 7
- 19.50 - O Tempo
- 20.00 - Telejornal

Telefones Úteis

A. Viação Espinho	72 03 23
Biblioteca	72 06 98
Bomb. V. Espinho	72 00 05
Bomb. V. Espinhenses	72 00 42
Câmara Municipal	72 00 20
Centro de Saúde (Rua 20)	72 11 67
Clínica Costa Verde	72 58 85
Clínica N. S. d'Ajuda	72 26 95
Clínica S. Pedro	72 47 14
CTT - Rua 19	72 53 30
CTT - Rua 32	731 17 85
EDP (avarias)	0500 50 80
Estação CP	72 00 87
Fisioclínica	731 49 86
GNR	72 00 35
Hospital Espinho	72 11 41
Hospital S. Paio Oleiros	745 76 62
Hospital V. N. Gaia	379 50 51
Junta Freguesia	72 44 18
Policlínica	72 21 11
PSP	72 00 38
Registo Civil	72 05 99
Repartição Finanças	72 07 50
Saneamento Básico (avarias)	72 00 40
Táxis (Câmara)	72 31 67
Táxis (Graciosa)	72 00 10
Táxis Costa Verde	72 01 18
Táxis União	72 80 17
Táxis Unidos	72 22 32
Táxis Verdemar	72 35 00
Tesouraria da Fazenda Pública	72 37 30
Tribunal	72 23 51
Anta	
Farmácia	72 11 09
Junta Freguesia	72 64 53
Lar da 3ª Idade	72 46 51
Unidade de Saúde	72 58 10
Guetim	
Junta Freguesia	72 42 26
Paramos	
Centro Social	72 20 05
Farmácia	72 63 88
Junta Freguesia	72 27 10
Reg. Engenharia	72 20 23
Unidade de Saúde	72 50 01
Silvalde	
Junta Freguesia	72 40 17
Unidade Saúde Marinha	72 31 01
Unidade Saúde Silvaldinho	72 36 42

- 20.40 - O Trânsito
- 20.45 - Contra Culinária
- 20.50 - Isto só vídeo
- 21.25 - Há Horas Felizes
- 22.25 - Herman Enciclopédia
- 00.10 - O Caminho das Estrelas
- 01.10 - 24 Horas
- 01.30 - O Trânsito
- 01.35 - O Tempo
- 01.50 - Sessão Dupla: Filme 1 "Amante de Sonho"
- 03.15 - Filme 2: "A Trama"
- 05.35 - Televisão
- 06.35 - Fecho

Domingo (17 Agosto)

- 08.00 - Abertura
- 08.02 - Sempre a Abrir
- 11.45 - Sem Limites
- 12.20 - Confissões de Adolescentes
- 13.00 - Jornal da Tarde
- 13.30 - O Tempo
- 13.40 - Made in Portugal
- 14.50 - Viagem ao Futuro
- 15.50 - Amores e Rebeldia
- 16.50 - O Tempo
- 17.00 - Cinco Gémeas Que Valem Milhões
- 19.20 - Casa Cheia
- 19.50 - O Tempo
- 20.00 - Telejornal
- 20.45 - O Trânsito
- 20.55 - Casa de Artistas
- 22.10 - Filhos do Vento
- 23.10 - Especial Desporto
- 00.10 - 24 Horas
- 00.30 - O Trânsito (repetição)
- 00.35 - O Tempo
- 00.45 - Última Sessão: "Connections"
- 02.20 - Polícia em Acção
- 03.05 - Fecho

Sexta-feira (15 Agosto)

- 10.00 - Abertura
- 10.02 - Missa
- 11.00 - Gente Remota
- 12.00 - Desporto 2
- 14.00 - Musical
- 15.00 - Informação Gestual
- 15.30 - Ellen III
- 16.00 - Departamento de Homicídios
- 16.55 - Divulgação
- 17.00 - TV Nostalgia: "Danger Man"
- 17.50 - O Tempo
- 17.55 - Aventuras do Séc. XX
- 18.25 - Um, Dó, Li, Tá
- 20.00 - Infantil
- 20.30 - Euronews
- 21.00 - Divulgação / Boletim Agrário
- 21.05 - O Tempo
- 21.10 - Remate
- 21.25 - Sonhos Perdidos
- 21.50 - RTP / Financial Times
- 22.00 - Jornal 2
- 22.35 - Cinco Noites, Cinco Filmes: "Ratos e Homens"
- 00.15 - Campos de Batalha
- 02.20 - O Tempo
- 02.25 - Fecho

Sábado (16 Agosto)

- 12.00 - Abertura
- 12.02 - Vida Por Vida
- 12.10 - Maravilhas do Mundo Moderno
- 13.00 - Segredos das Florestas Tropicais
- 13.25 - O Tempo
- 13.30 - Desporto 2
- 18.00 - Sinais do Tempo
- 19.00 - Foyer: "Lendas e Hollywood"
- 20.00 - Tourada
- 20.55 - Boletim das Pescas
- 21.00 - Justiça Texana
- 21.55 - O Tempo
- 22.00 - Onda Curta - "País Basco - II"
- 22.30 - O Lugar da História
- 23.30 - Cine Sábado: "Os Favoritos da Lua"
- 01.05 - O Guia do Sexo
- 01.30 - Música Maestro - Ciclo Beethoven/Bernstein
- 02.35 - O Tempo
- 02.40 - Fecho

Domingo (17 Agosto)

- 09.00 - Abertura
- 09.03 - Caminhos
- 09.30 - Novos Horizontes
- 10.00 - 70 x 7
- 10.30 - Eucaristia Dominical
- 11.20 - Guerra Civil de Espanha
- 12.15 - Como Salvar a Terra
- 12.40 - Em Busca de Vestígios Esquecidos
- 13.30 - Jornal D'África
- 14.00 - O Tempo

- 14.05 - Desporto 2
- 18.00 - Cinema Português: "Encontros Imperfeitos"
- 19.30 - Bom Bordo
- 20.00 - Meteorologia e Agricultura
- 20.05 - Artes e Letras: "Recordando Carl Bohm"
- 21.00 - Primavera dos Pavões
- 21.55 - O Tempo
- 22.00 - Horizontes da Memória
- 22.30 - Artes de Palco - Bailado: "NDT 3 - Ballets"
- 23.30 - Exposição: "Paula Rego"
- 00.20 - Missão do Amor
- 02.00 - O Tempo
- 02.05 - Fecho

Sexta-feira (15 Agosto)



- 08.00 - Televisão
- 08.58 - Abertura
- 09.00 - Portugal Radical
- 09.10 - Buérére
- 11.00 - Receitas do Dia
- 11.30 - Tocaia Grande
- 12.30 - Imagens Reais
- 13.00 - Primeiro Jornal
- 13.40 - Juiz Decide
- 14.40 - Walker
- 15.45 - Buérére
- 17.30 - Mulheres de Areia
- 19.00 - O Amor está no Ar
- 20.00 - Jornal da Noite
- 20.50 - Todos ao Parque
- 21.20 - A Indomada
- 22.30 - Confissões
- 00.00 - Sessão especial: "Agnes de Deus"
- 01.30 - Último Jornal
- 01.50 - Meteorologia
- 01.55 - Os Astronautas
- 02.55 - Portugal Radical
- 03.15 - Vibrações
- 03.45 - Fecho

Sábado (16 Agosto)

- 08.00 - Buérére
- 11.55 - O Nosso Mundo
- 13.00 - 1.º Jornal
- 13.40 - Dragon Ball Z
- 14.50 - A Sentinela
- 16.00 - Marshall
- 17.00 - Sessão Aventura: "As Aventuras de Jack Burton nas Garras do Mandarin"
- 19.00 - Sonho Meu
- 20.00 - Jornal da Noite
- 20.45 - Mundo Vip
- 21.45 - Salsa e Merengue
- 22h45 - Big Show Sic
- 01.40 - Último Jornal
- 01.50 - Meteorologia
- 02.00 - Os Dias do Cinema: "O Poder de Um Jovem"
- 05.00 - Portugal Radical
- 05.20 - Fecho

Domingo (17 Agosto)

- 08.30 - Buérére
- 11.55 - BBC Vida Selvagem
- 13.00 - 1.º Jornal
- 13.40 - Dragon Ball Z
- 14.40 - Xena, a Princesa Guerreira
- 16.00 - Cidade Escaldante

- 17.00 - Chiado Terrasse: "O Maior"
- 19.00 - Sonho Meu
- 20.00 - Jornal da Noite
- 20.45 - Salsa e Merengue
- 21.45 - Agora ou Nunca
- 22.45 - Maiores de 17: "Chuva de Fogo"
- 00.45 - Último Jornal
- 01.10 - Meteorologia
- 01.15 - Já Soares
- 02.15 - Portugal Radical
- 02.50 - Fecho

Sexta-feira (15 Agosto)

- 08.30 - Encontro
- 08.35 - Bloco de Animação
- 10.00 - Esquadrão Classe A
- 11.00 - Religioso
- 12.40 - Kassandra
- 13.30 - TVI Jornal
- 14.20 - Laços de Amor
- 14.50 - A Dama da Rosa
- 15.50 - Filme: "Você Tem Sex Appeal"
- 17.40 - Esquadrão Classe A
- 18.30 - Models
- 19.30 - Série: Moda 97/98
- 20.00 - Xica da Silva
- 21.00 - TVI Jornal
- 22.00 - F/X: Efeitos Mortais
- 23.00 - VR 5 - Realidade Virtual
- 00.00 - Filme: "Tráfico Humano"
- 01.55 - TVI Jornal
- 02.15 - Fora de Jogo
- 02.30 - A Balada de Hill Street
- 03.25 - Encontro

Sábado (16 Agosto)

- 09.30 - Bloco de Animação
- 11.30 - Vamos ao Circo
- 12.35 - Caloiros
- 13.05 - Notícias e Tempo
- 13.25 - Desporto: Contra Ataque
- 14.30 - Filme: "O Cerco dos Heróis"
- 16.30 - Uma Família às Direitas
- 17.00 - Frasier - O Psiquiatra da Rádio
- 17.30 - Competente e Descarada
- 18.00 - Série: Doido por Ti
- 18.25 - Mini-série: "O Céu Como Horizonte"
- 20.00 - Hospital Universitário
- 21.00 - Telejornal
- 21.30 - Savannah
- 22.30 - Picket Fences
- 23.30 - Filme: "Mesma Casa, Outras Noites"
- 01.30 - Encontro

Domingo (17 Agosto)

- 09.40 - Bloco de Animação: O Zorro
- 10.00 - Vamos ao circo
- 11.00 - Angelus
- 11.10 - Missa Dominical
- 12.30 - Notícias e Tempo
- 12.45 - Portugal Português
- 14.00 - O Detective das Mil Caras
- 14.55 - Costeau: As Novas Descobertas
- 15.45 - Filme: "Homem Aranha: O Motim e a Maldição de Rava"
- 17.30 - Série: Uma Família às Direitas
- 18.20 - Mini-Série: "O Céu Como Horizonte"
- 20.00 - Série: 1 West Waikiki
- 21.00 - Telejornal
- 21.30 - Série: Edição Especial
- 22.30 - Filme: "Ligado à Máquina"
- 00.30 - Encontro

FARMÁCIAS DE SERVIÇO

Quinta (14) - GRANDE FARMÁCIA Rua 8, nº 1052;
 Sexta (15) - CONCEIÇÃO R. S. Tiago, nº 709, Silvalde;
 Sábado (16) - TEIXEIRA . Ctr. Com. Solverde/1, Avenida 8;
 Domingo (17) - SANTOS Rua 19, nº 263;
 Segunda (18) - PAIVA Rua 19, nº 319;
 Terça (19) - HIGIENE Rua 19, nº 293;
 Quarta (20) - GRANDE FARMÁCIA Rua 8, nº 1052.

CINEMA

CASINO SOLVERDE

Semana de 14 a 21 de Agosto

kurt russell

AVARIA no asfalto

Estreia Nacional

CINE-TEATRO S. PEDRO:

"Duas Irmãs"

De 14 a 21 de Agosto de 1997

- 2.ª a 5.ª feira: 15h30 e 21h45;
 - 6.ª feira: 15h30, 21h45 e 24h00;
 - Sábado: 15h15, 17h45 e 21h45;
 - Domingo e feriado: 15h15, 17h45 e 21h45.

Horário dos Comboios

ESPINHO

Para o PORTO			Para AVEIRO		
05h11		15h43	05h37		14h37
05h21	⊗	15h48	05h50	⊗	15h03
05h48		16h01	06h03		15h37
06h21	⊗	16h43	06h23	IC ⊗	16h03
06h43		16h48	06h37	R	16h29
06h48		17h21	06h50	⊗	16h37
07h21	⊗	17h43	07h03		16h50
07h43		17h48	07h20	IR ⊗	17h03
07h48		18h21	07h36	⊗	17h37
08h05	⊗	18h43	07h55	⊗	17h50
08h21	⊗	18h48	08h07		18h03
08h43		19h01	08h33		18h29
08h48		19h21	08h50	⊗	18h37
09h21	⊗	19h43	09h03		18h50
09h53		19h48	09h23	IC ⊗	19h03
09h58		20h21	09h29	IR	19h37
10h21	⊗	20h43	09h37	R	19h50
10h43		20h48	09h50	⊗	20h03
10h48		21h07	10h03	⊗	20h23
11h07	IC ⊗	21h21	10h37		20h37
11h43		21h43	11h03		20h50
11h48		21h48	11h23	IC ⊗	21h03
12h43		22h43	11h37		21h37
12h48		22h48	12h03		21h50
13h01	IR	23h06	12h29	IR	22h03
13h21	⊗	23h43	12h37		22h37
13h43		23h48	12h50	⊗	23h03
13h48		00h01	13h03		23h37
14h06	IC ⊗	00h43	13h37		00h03
14h21	⊗	00h48	13h50	⊗	01h04
14h43		01h43	14h03		01h19
14h48					

IC Comboio "Intercidades" ⊗ Não se efectua aos Sábados, Domingos e feriados
 IR Comboio "Interregional" ⊗ Reserva de lugar obrigatória
 R Comboio "Regional" ⊗ Não se efectua aos Domingos e feriados

Seja assinante de DEFESA DE ESPINHO

Nome

Morada

Código Postal

Junte a este cupão 3.000\$00 e envie para:
Jornal "Defesa de Espinho" - Apart. 39 - 4501 Espinho Codex

"Construções na areia" passaram por Espinho...

No sábado passado, sob patrocínio da Junta de Freguesia de Espinho e o registo publicitário de algumas empresas nacionais, teve lugar num canto do areal da praia da Baía, em Espinho, mais uma edição do velhinho "Grande Concurso Infantil das Praias de Portugal", agora **Construções na Areia**, promovido e organizado, desde a primeira hora – e já lá vão 40 anos – pelo periódico nacional "Diário de Notícias".

Acompanhámo-lo desde o princípio na expectativa de vermos nascer e crescer belas obras de "engenho e arte" de artistas de "palmo e meio" - palmo e meio é uma maneira de falar que alguns de 14 anos já tinham uma envergadura substancial e, também tomar o pulso ao entusiasmo circundante para ver se era o



mesmo doutros tempos.

Não era, não foi e se nos permitem uma nota pessoal, acrescentamos, até que foi um tanto frustrante.

Já se não nota, nem das crianças nem do público um entusiasmo galopante e imparável; efectivamente **Construções na areia** quase passou despercebido. As "crianças" têm, agora outros motivos de interesse, outras ocupações, melhores ou piores, não é o caso mas diferentes.

Mas vamos à notícia.

Foi, como dissemos, na manhã do sábado passado e realizou-se em local reservado, junto ao esporão norte, recentemente, feito.

Os concorrentes, dividi-

dos em duas categorias, dos 6 aos 10 anos e dos 11 aos 14 anos - seriam trinta de cada - deitaram-se ao trabalho, seriam 11h30 e com tempo de prova de 50 m e uma hora respectivamente, já sob a observação do júri presidido por Sónia Catarino, acolitada por outros conhecedores da matéria: Luís Silva e Nuno Mateiro.

Nos mais novitos, logo se começou a perceber das dificuldades plásticas de muitos - que o não seriam tanto mas mais da arte de trabalhar a areia - e a "obra" que logo começou a dar nas vistas foi a de João Miguel, que executou, calmamente uma **sereia**, enquanto a Ana

Teresa, também serenamente ia dando forma ao seu **palhaço**. O - seria «a» - Jonata Manuel conseguiu uma bela cegonha que mereceria o terceiro prémio, pois que os anteriores ga-

O cúmulo da violência encapotada

Às vezes o que é demais enoja...como foi neste caso vertido das construções na areia, com largos e anunciados patrocínios publicitários e não é isso que vamos contestar, sabido por todos que são esses e outros patrocínios que fazem "mover os moinhos" do desporto, da cultura, disto e daquilo.

É assim ou deve ser se não levado aos extremos.

Nós contamos.

Durante os trabalhos, uma criança houve, porque a manhã estava quente, que levou consigo um quarto de um determinada água; que tinha rótulo, natural e inocentemente.

Pois não podia!

Veio de lá um senhor da organização pegou-lhe na garrafa - com licença, que isto é da concorrência - rapou-lhe o rótulo.

Podia a criança matar a sede com o que quisesse mas não com um qualquer líquido que não tivesse um rótulo dos patrocinadores...E o menino ficou com aquele olhar inocente e apavorado; e mudo.

Meus senhores, cuidado, que isto também é uma violência contra a criança! Uma violência extrema e intolerável.

Sentia-a como se criança fora?

JS

lhos saíram dos mais velhos. Entre **Um sem abrigo**, onde mal se adivinhava um ser humano embrulhado num cobertor - mas era - até a um bem movimentado **Surfista**, um e outro a não

Pedro e outra...bem, essa já não a apanhámos, que, às tantas, passou um furacão humano através do espaço que arrasou muitos trabalhos; além disso, as crianças também se começaram

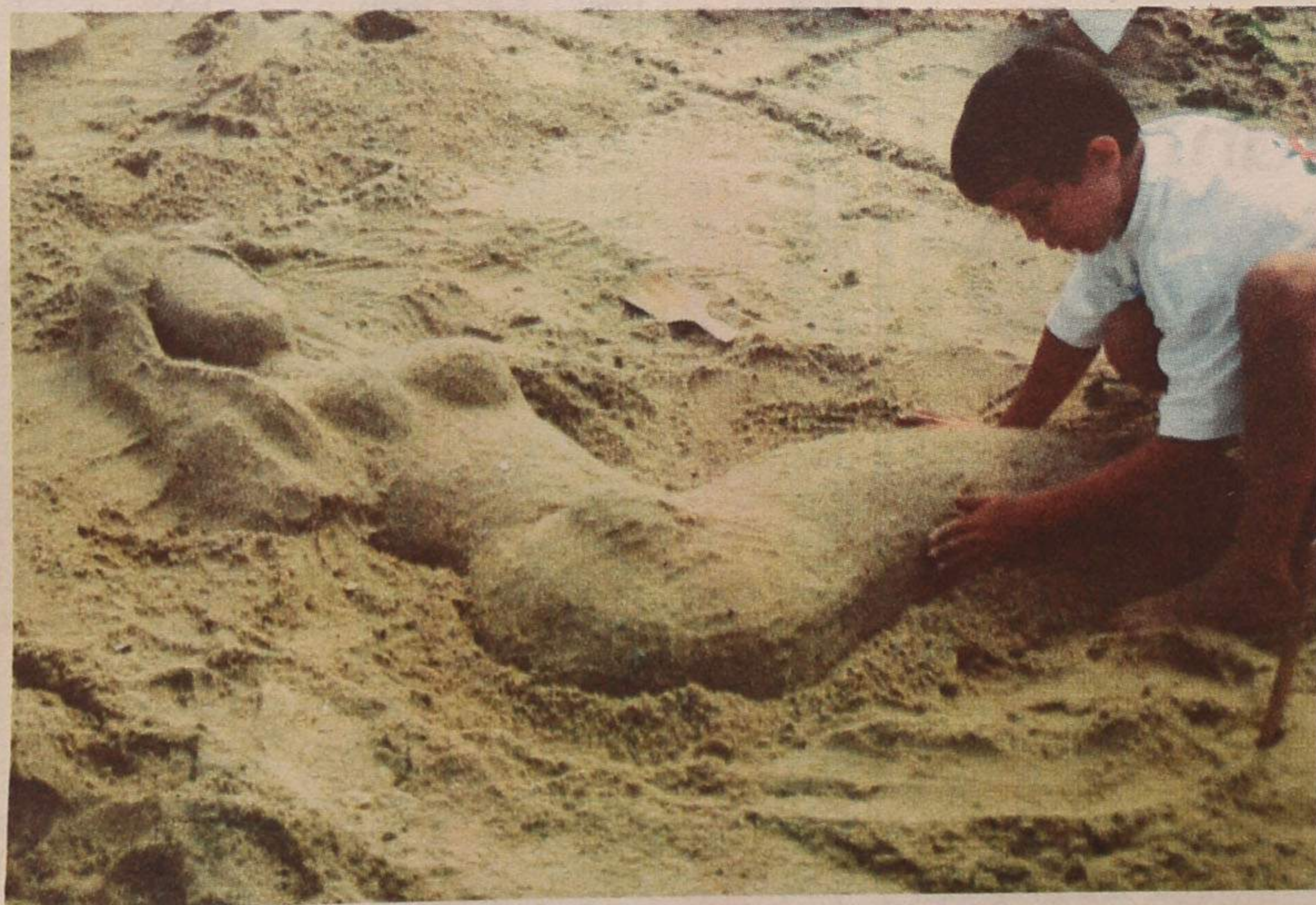

nharam o primeiro e o segundo por aquela ordem. E ainda foram atribuídas duas menções honrosas: ao **Gil** de Ivo Marcelo e à plana e simples **Uma boneca e uma casa** de autor que já não conseguimos identificar.

O resto - julgou-se pelas aparências, que, aliás nada tinham de construções mas de riscos - seria muito fraco para ser classificado. Mas todos os artistas receberam lembranças.

Os melhores(?) traba-

merecerem qualquer designação, até dois enormes crocodilos, "salvaram-se" na opinião do júri, um magnífico e enternecedor **Palhaço e seu violino** da Fátima Maria (1º lugar), um **Golfinho** recoberto de escamas de mexilhão de Sérgio Emanuel e um **Sol a beber**, que arredou o "tampinhas" da publicidade, para fora da classificação.

Foram, ainda atribuídas duas menções honrosas: uma ao **Astronauta** de José

a ir...o entusiasmo era pouco, a hora ia adiantada...enfim, foi o que os "artistas" fizeram mais ou menos de sua lavra.

Faltam os prémios materiais. Escalão A (6 aos 10 anos): Caixa de lego, máquina fotográfica e relógio; escalão B (11 aos 14 anos): consola de jogos, patins em linha e relógio.

Nós registámos em imagem alguns dos trabalhos. E passamos em palavras.

JS