



BANDA DE MÚSICA ESTÁ A UM PASSO DO "DESPEJO"

Termina a 30 de Setembro o prazo para a Banda de Música de Espinho abandonar o seu único local de ensaios: o salão dos Bombeiros Voluntários Espinhenses.

As "démarches" efectuadas pela direcção da Banda junto da Câmara no sentido de auto-

rizar a utilização de uma garagem devoluta sita na Rua 16 (ver foto ao lado) não têm surtido efeito e, a menos que surja um volte-face inesperado, os cem músicos que compõem o agrupamento poderão ver-se na contingência de cessar a sua actividade.

Páginas 4 e 5

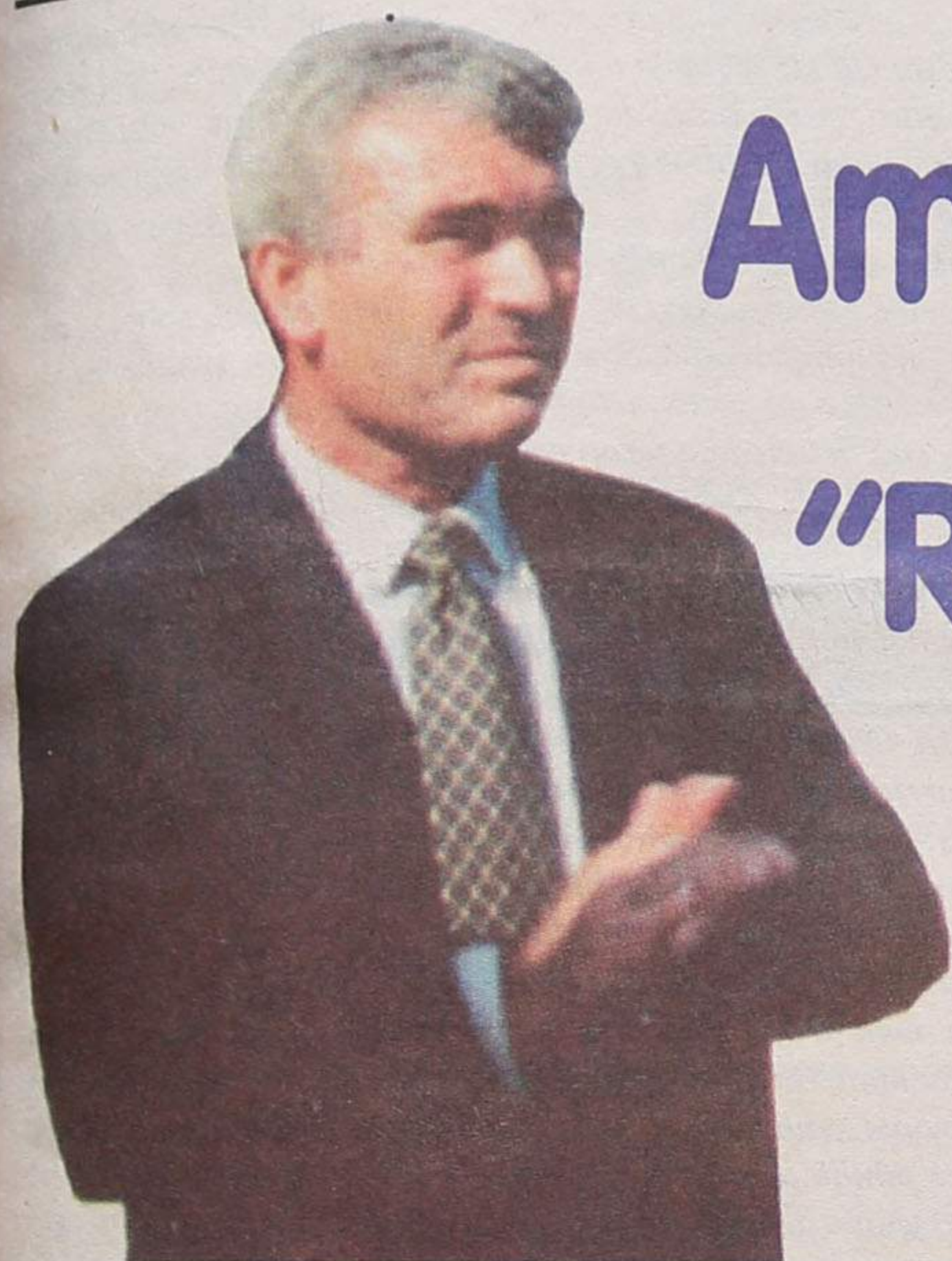

Américo Castro: "Recandidatura não depende só de mim!"

Até ao fim do mês Feira Internacional de Artesanato no Parque João de Deus

Última página

Regionalização

Espinhenses não sabem o que é mas aprovam referendo

Página 3

Piso para basquete inaugurado na Nave

Página 13



Foto VÍTOR LANCHÁ

"TIGRES": pontapé-de-saída da "Honra" no domingo em Felgueiras

Desporto

A comissão de arranque

Por lapso na composição do texto da autoria de Pedro Nélson G. de Sousa intitulado "A comissão de arranque", omitiu-se, involuntariamente, três frases.

Assim, deveria ler-se do seguinte modo:

"(...)Utiliza-se o salão nobre da Câmara Municipal para promoção e lançamento de uma candidatura partidária, precisamente à presidência da Câmara.

Estamos, pois, na presença de faltas demasiado graves para poderem passar impunes. O sr. José Mota, se não foi o mentor, acolheu sem reservas esta iniciativa. Foi no mínimo conivente. Sejamos justos! Esta atitude

de do sr. José Mota é assim tão surpreendente? É claro que não. Só que, é a mais revoltante. O sr. José Mota, talvez por se tratar de um profissional da política, mais interessado no que é politicamente correcto para a sua carreira, do que propriamente no que é eticamente correcto, tem privilegiado de uma forma grosseira e até ofensiva a promoção da sua imagem pessoal.

Esta iniciativa, pelas razões expostas, ultrapassa, no entanto, todos os limites. Tentou-se passar um atestado de estupidez aos espinhenses (...).

Pelo lapso pedimos desculpas.

Como de um simples post scriptum é descoberto um valioso cronista...

A história do "Nosso Toninho"



Maria Helena Vasconcelos

A 2 de Março de 1995 escrevia eu uma crónica intitulada "Recordando uma data com emoção e saudade" e nela me referia ao ano de 1949, quando a Associação Humanitária dos Bombeiros Voluntários de Espinho, fazia o seu aniversário de 55 anos de existência!

Como em 1995 reinava a grande alegria e imensos festejos por esta corporação atingir os seus magníficos 100 anos, eu, gostosa e saudosamente, quis pôr em relevo essa data já tão longínqua, o que representou também para nós a homenagem aniversarista dos seus 55 anos!

Para tanto, foi levada à cena no ex-Teatro Aliança uma revista intitulada "Espinho em Patins", da autoria de Hildebrando, Álvaro Tamagnini e Elias Tavares, musicada pelo maestro português Eduardo Matos Vilar.

Embora numa muito sentimental e saudosíssima recordação, foi-me impossível recordar todos os nomes dos que tomaram parte deste grandioso, creiam, espectáculo, que foi representado várias vezes a pedido dos que apreciaram esta récita. Éramos um número enorme de figurantes composto de todas as idades e sexos.

Leio e releio, hoje, o seu programa, que guardo avaramente como recordação e saudade e tenho a impressão que já devem ser poucos os que ainda existem... a contar por mim, que já vou numa idade bem avançada!

Foi assim que me referi, mais ou menos nesse artigo, em 2 de Março de 1995. Porém, no já citado post scriptum (P.S.) eu escrevia: "Se existe alguém que ainda viva destes elementos, da "Revista em Patins", e dos mais variados quadros, gostava imenso de contactar com eles".

Afinal o apelo foi escutado... e recebi esta carta/artigo com espanto e alegria, a relatar com pormenores, com gostoso sabor humorístico e delicadíssima ironia o que representou a "raiz" de "Espinho em Patins" e como fora dactilografada a revista! Eis a carta/artigo de António Duarte Estevão:

"Eu tinha 13 anos. Três vultos entraram de rajada no escritório do armazém e foram falar com o "tio Luís". Quando saíram olharam a máquina de escrever. Eu estava sentado à dita cuja. Não me ligaram "puto". Olhei-os de alto a baixo e vim à porta para os ver descer a rua 19. Não eram de Espinho, pensei de imediato, ou pelo menos não pertenciam ao "meu mundo vareiro", que ao tempo era bastante alargado. Ou serão fiscais (mas com a senhora não) ou estrangeiros ou actores... voltei a pensar.

Tinham, pelo menos, ares de pessoas importantes: a senhora era alta, bonita e loira; os homens eram bem constituídos, evidentemente de bom aspecto, mas, valha a verdade, com cara de pessoas distintas, mas algo distantes.

Os cavalheiros voltaram nos dias seguintes para ocupar a máquina de escrever e traziam de baixo do braço um "ror de papéis"!

O "tio Luís" pôs termo à minha curiosidade: os senhores estão a passar à máquina uma revista teatral intitulada "Espinho em Patins". Tinham uns nomes, soube-o depois, para mim algo esquisitos. Um chamava-se Hildebrando e o outro Tamagnini. A senhora alta, bonita e loira, não voltou ao escritório. Soube-o mais tarde que se

chamava Maria Helena.

Sempre que o trio passava por mim... nas ruas de Espinho, o tratamento era invariavelmente o mesmo: o esquecimento e a indiferença!

A revista foi à cena. Foi um êxito sobre rodas, ou não falasse em patins, um tema que estava na "berra"!

Nos programas da revista "esqueceram-se" de mencionar que os textos foram dactilografados no armazém dos Duartes.

Mais tarde a vida fez-me afastar de Espinho. Durante anos sempre que me vinha ao pensamento a cena da máquina de escrever e subsequentes, o filme desbobinava-se com as três personagens sempre com a mesma idade e com a minha legenda imaginária de que eram "chapéus" altos que não ligavam a "bonés"!

A D. Maria Helena de Vasconcelos escreve para a "Defesa" há longo tempo. Sou assíduo leitor dos seus artigos. Pela sua deliciosa e terna escrita foi fácil deduzir que a ideia que me alimentava era totalmente errada. A propósito do artigo sobre a citada revista, telefonei à ilustre senhora. O inevitável aconteceu decorridos cinquenta e cinco anos: a D. Maria Helena é o expoente máximo da simplicidade, simpatia e generosidade. Terminámos o telefonema com uma troca de abraços. Estou muito grato à fidalga e cativante senhora!...

A minha dívida desfaz-se meio século depois, mas... vale sempre a pena, mesmo que a dívida seja pequena».

Caríssimos leitores: que posso eu, despegada de toda a vaidade e recolhida na minha modesta pessoa, dizer-vos mais?

A célebre "Revista" acaba de avivar, em saudade e solenidade, a vibrante e enobrecida juventude de outrora, para deixar vidrado de lágrimas pungentes todo o meu rosto, que, tantos anos, tristemente envelheceu!

Para o senhor António Duarte Estevão vai a minha

gradidão, pela sua tão amável e elogiosa carta que reconhecidamente muito agradeço.

Fico perplexa perante a sua prodigiosa memória de, em plena puberdade, tendo tudo curiosamente apreciado e retido no "ecrã" do seu cérebro, depois de passado meio século !!!

Parabéns! E que Deus o proteja com a sua melhor benção! Um beijo sincero e amigo da Maria Helena Vasconcelos.

Eis a história do "Nosso Toninho", que tão prontamente atendeu ao apelo do meu PS, onde foi muito esclarecedor com belo humorismo e delicadíssima ironia!

E, desta feita, eis que nele se descobre um valioso cronista, que hoje nos delicia com as suas tão variadas crónicas e muito gostosos versos!

Ele trabalha sobre o papel todas as qualidades de estilo! Ora nos comove, ora nos dá a alegria de bem nos dispôr, para esquecermos da tanta tragédia que lavra no mundo, e que já nos vai atingindo... em boa força!...

Bate todo o teclado cronista, com tal perícia, que é gostoso lê-lo! Com o máximo orgulho confesso que fui eu quem o descobriu! "Sou a sua madrinha".

Tentei entusiasamá-lo a escrever crónicas para a "nossa Defesa", mas nas primeiras investidas não ouvi... "eco"! A disposição não existia nele! Mas por cartas animava-o tanto, que ele veio visitar-me com a sua tão adorável esposa e assim nasceu uma grande amizade!

Foi uma tarde repleta de entendimento e a promessa de que ia tentar! E a experiência... deu os seus frutos!

Toninho, descobriu-se a si próprio! Hoje engrandeceu a nossa querida "Defesa" com os seus escritos! Recolho opiniões, e o geral é óptimo!

Parabéns Toninho e um xi-coração da "Sua madrinha".

T2 VENDE-SE
200 C. SINAL
+ 54 C. MÊS
RÉPLICA (ESPINHO) Tel. 731 32 63/4/6/7 Lic. AMI 1326

Clínica Médica Fisiátrica da Costa Verde, Lda.
Clínica Geral, Especialidades, Enfermagem, Oxigénio
E. C. G. ENDOSCOPIAS
• Recuperação funcional é a nossa maior especialidade
• Acordos com: ACASA, C.G.D., SAMS e SEGUROS
ABERTO DAS 8,30 HORAS ÀS 22 HORAS
Rua 8, Nº 949 • Telef. 72 58 85 / 72 59 10 • 4500 ESPINHO

IMO 24
SOC. DE MEDIAÇÃO IMOBILIÁRIA DE ESPINHO, LDA.
Lic.ª 1602-AMI
FINANCIAMENTO A 100% - SINAL A COMBINAR
ESPINHO
T2 Fogão de sala, c/ muitos arrumos 19.500 c.
T3 Fogão de sala, arrumos no sótão 18.000 c.
T3 Duplex Salão c/ Kitchenet, acabamentos de luxo, só visto 24.000 c.
MORADIAS
Paramos Grande jardim, vistas p/ mar, garagem p/ 4 carros, barbecue 35.000 c.
ALUGA-SE
Loja Espinho 130.000\$00
Av.ª 24.n.ª 1019-2.ª F.—4500 ESPINHO • TELEFONES 7313829/7314904 ou 0931.295843
PROCURE-NOS, TEMOS SEMPRE A SOLUÇÃO CERTA PARA CADA CASO.

VENDEM-SE MORADIAS E APARTAMENTOS
ESPINHO
Tip. Ent. Mens.
T1 0% 52 cts.
T2 0% 70 cts.
T3 0% 81 cts.
Moradia a 5 min. de Espinho 20.600 cts.
S. FÉLIX DA MARINHA
Tip. Ent. Mens.
T1 0% 46 cts.
T2 0% 55 cts.
T3 0% 68 cts.
ESMORIZ
Tip. Ent. Mens.
T1 0% 42 cts.
T2 0% 52 cts.
T3 0% 65 cts.
Moradia a partir de 15.500 cts.
OVAR
Tip. Ent. Mens.
T1 0% 52 cts.
T2 0% 57 cts.
T3 0% 74 cts.
Moradia 20.000 cts.
FURADOURO
Tip. Ent. Mens.
T1 0% 46 cts.
T2 0% 56 cts.
T3 0% 63 cts.
STA. MARIA DA FEIRA
Tip. Ent. Mens.
T1 0% 46 cts.
T2 0% 55 cts.
T3 0% 68 cts.
Moradia 20.000 cts.
Telef.: 056 / 754934 Lic. AMI 1782
INVISTA NO SEU FUTURO. NÃO ALUGUE COMPRE.

EM ESPINHO
ESTABELECIAMENTO COM 540M²
Bem Localizado
Telefone, (02) 72 85 73

ESPECIALIDADE EM CAFÉS
FÁBRICA DE TORREFAÇÃO PRÓPRIA
GRANDE SORTIDO DE BEBIDAS NACIONAIS E ESTRANGEIRAS
CASA ALVES RIBEIRO
VALDEMAR NEVES ALVES RIBEIRO
RUA 19 N.º 294 - TEL. 720075 - APARTADO 128 - 4502 ESPINHO

Falta de informação grassa entre os espinhenses

"Regionalização?! Não sei..."

Foi só pronunciar a palavra regionalização para que todos os inquiridos ficassem com a mesma expressão de pânico. As opiniões dividem-se quanto à região a que Espinho deverá pertencer. Uma coisa é certa: referendo? Sim, por favor.

Entrevista de
Rafaela Vieira Santos

«Não sei, não faço ideia!», «Não tenho ainda opinião formada...», ou então «Essa pergunta agora deixou-me embaraçada!». Esta parece ser, a julgar pelo inquérito efectuado, a capacidade opinativa dos espinhenses sobre a regionalização.

Poucos sabem ao certo do que se trata. A população, no geral, possui noções básicas e de "ouvido", as chamadas "conversas de café", mas, no fundo, não tem um conhecimento real do que se passa. Talvez por isso a crítica constante seja a falta de informação e de esclarecimento por parte do Governo e das entidades municipais.

que ainda não foi elucidado acerca do assunto».

Talvez por esta razão, a maioria da população se revele a favor do referendo, pois «os presidentes das Câmaras ou as autarquias locais não podem decidir sozinhos, logo a opinião da população deve ser salvaguardada», afirmou a Rute Morais, trabalhadora-estu-

dos entrevistados. Existem grandes reservas quanto à eficácia da regionalização. Esta posição de suspeita advém das rivalidades que possam surgir do desmantelamento do país em regiões auto-suficientes, já que as leis serão diferentes. «E se agora existem rivalidades entre o Norte e o Sul, talvez elas venham a piorar», como disse a Rute.

O facto de Portugal ser um país pequeno, com cidades pequenas, é outro argumento invocado pelos detractores da regionalização. «Não se justifica!», revelou Idalina Pereira, comerciante de 38 anos.

No entanto, se a regionalização for avante, como previsto, surge o grande problema: em que região Espinho ficará inserido?!

"Sim" ao referendo

As opiniões dividem-se. Por exemplo, Manuel Rocha, empregado comercial de 41 anos afirmou que «talvez na Beira Litoral, pois estamos mais enquadrados». Também a Rute é da mesma opinião, já que «as pessoas es-

tão mais habituadas a tratar dos seus assuntos no distrito de Aveiro e já sabem como o fazer. No Porto há algumas coisas muito diferentes».

No entanto, ainda não se sabe ao certo qual irá ser a "capital" da região que compreende a Beira Litoral. Da mesma forma que Aveiro parece estar "na corrida ao título", igual atitude adoptam Viseu e Coimbra. E se uma destas duas cidades for a sede da região, o problema da rápida mobilidade entre Espinho e aquelas duas cidades parece redobrado.

Esta parece ser uma das grandes preocupações dos inquiridos e, por isso, Idalina Pereira, possui uma posição contrária das anteriores afirmando-se a favor da integração de Espinho na região Entre-Douro e Minho devido à proximidade de Espinho ao Porto.

Posição idêntica assume Helena Machado de 48 anos. Para esta empregada de balcão, «talvez seja mais fácil de tratar de certos assuntos no Porto».

Mas estas não são as únicas razões. Curiosamente há quem prefira pertencer à região de Entre-Douro e Minho por motivos muito pessoais, como é o caso de Artur Torres: «Gosto mais do Norte».

Várias soluções foram apontadas para a resolução do problema da falta de esclarecimentos e de informação. Sugeriram-se debates e reuniões difundidos através dos diversos meios de comunicação social, mais esclarecimentos na escola, principalmente para os jovens. Acima de tudo, todos os inquiridos se mostraram a favor de um referendo, para que assim os espinhenses pudessem manifestar a sua vontade e dizerem de sua justiça qual a região a que gostariam de pertencer.

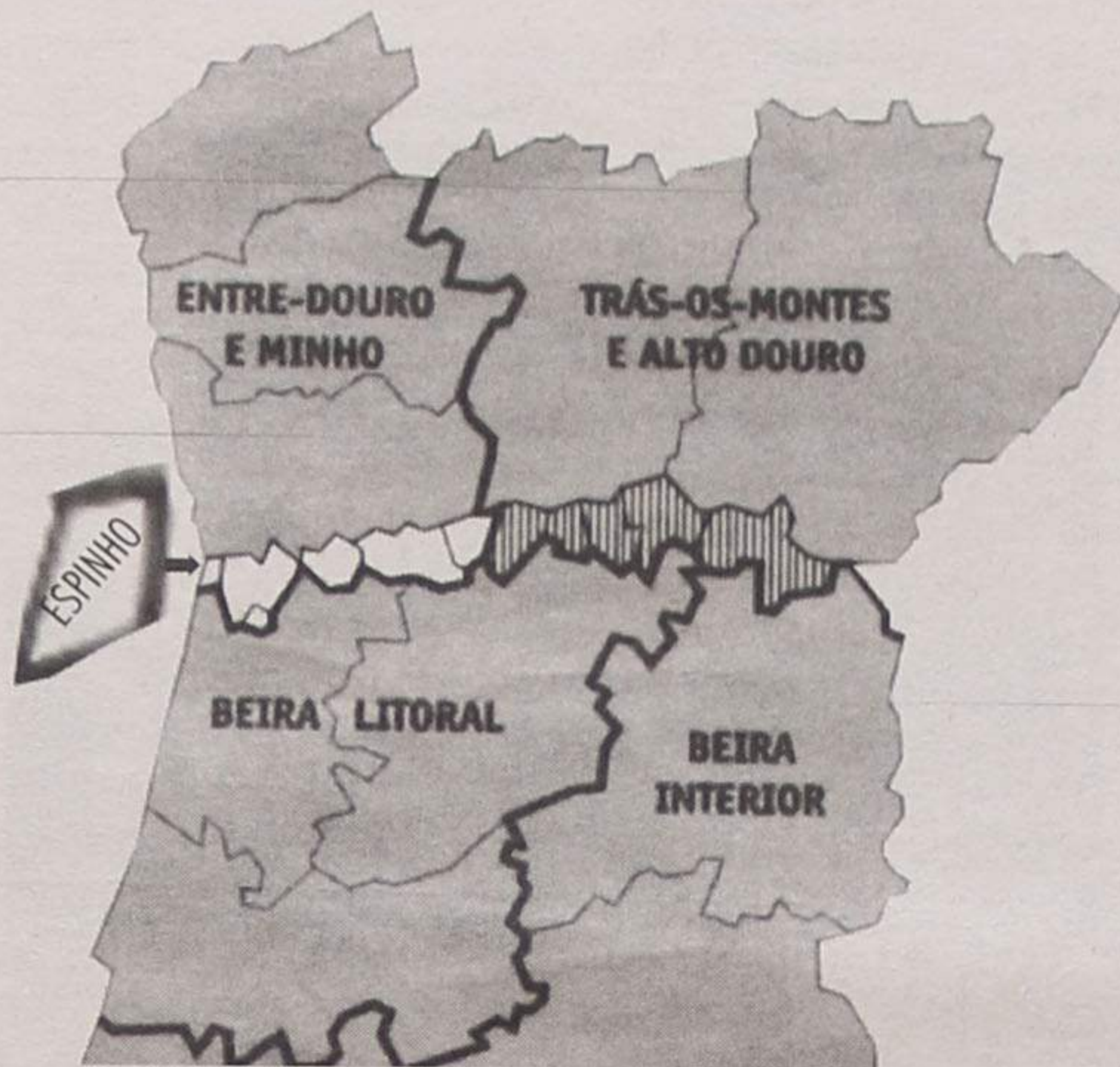

Como nos disse Artur Torres, desempregado, 41 anos, «não sou a favor nem contra a regionalização por-

dante, de 20 anos.

Nem bons ventos, nem bons casamentos... Esta parece ser a atitude da maioria

ESPINFOR - INFORMÁTICA, LDA

Rua 18 N.º 1048 • 4500 ESPINHO • Tel.: 02-726715 • Fax: 02-728892

PENTIUM 166 MMX
16 MB MEMÓRIA RAM
DISCO 1200 MB
DRIVE 3" 1/2 1.44
MONITOR POLICROMÁTICO .28mm DIGITAL
VGA S3 TRIO C/ 2 MB

174.330\$00

KIT MULTIMÉDIA

PLACA SOM 16 BITS
CD-ROM 20 X
COLUNAS 25W + 25W

32.760\$00

DIFERENÇA PARA PENTIUM 200 MMX 25.740\$00
DIFERENÇA PARA PENTIUM 233 MMX 45.630\$00
DIFERENÇA PARA MONITOR 15" DIGITAL 17.550\$00
DIFERENÇA PARA DISCO 2.5 GB 9.360\$00
DIFERENÇA PARA DISCO 4.3 GB 23.400\$00
DIFERENÇA PARA 32 MB RAM 17.550\$00

IVA INCLUÍDO



APRENDA A NADAR! INVISTA NA SUA SAÚDE

Descubra os benefícios que o exercício em meio aquático proporciona:
Alívio do "Stress" - Alívio das Dores Lombares - Sensação de bem estar geral
CURSO INTENSIVO DE NATAÇÃO

Duração: 1 Mês / 22 aulas de 50 Minut. - Início a 03/09/97 a 02/10/97 - Frequência: 5 vezes por semana (todos os dias úteis) - Horário: A determinar no período compreendido entre as 12h e as 13h. Destinatários: Adultos.

INSCRIÇÕES LIMITADAS

DATA LIMITE: 31/AGOSTO/1997

Para mais informações contacte a recepção do Health Club Soleil - ☎ 7313399 - Hotel Praia Golf - Espinho

MÉDICOS DENTISTAS

**JORGE FERREIRA
BRUNO MORRIS**

SAMS, CGD

Telefone, 728693

Edifício S. Pedro - Sala W - Rua 23, n.º 174

STS - Sociedade Turística Salgueiral, Lda.

Em construção:

ED. SORAYA 2

T1, T2, T3 e T3, T4 duplex

Localização: Rua 20 e 22

(em frente à creche da Fosfofeira)

ED. SORAYA 3

T1, T2, T3 e T4 duplex

Localização: Rua 18

(entre a Rua 31 e Rua 33)
(Junto à Igreja)

Promoção Início Construção

Forma de pagamento:

Sinal - 10% | a 180 d. - 10% | a 360 d. - 10%
a 90 d. - 10% | a 270 d. - 10% | Final - 50%

Prontos a Habitar:

T3 - Rua 8, 46 (Rio Largo)

T3 c/ Suite - Rua 14/37, 1240

Diversos:

Fazem-se permutas c/
terrenos e casas velhas

Outros imóveis:

Armazém c/ 700 m2 (Z. I.)

Escritório - Ed. S. Pedro (63 m2), Aluga-se - Renda: 75.000\$00

Tlfs. (02) 732 20 36 / (0936) 58 26 26

Termina a 30 de Setembro o prazo para substituir o salão dos "Espinhenses"

Banda de Música de Espinho a uma

A Banda de Música de Espinho atravessa a fase mais dramática do seu historial de 158 anos. A recente "ordem de despejo" por parte dos Bombeiros Voluntários Espinhenses - local de ensaio da Banda nos últimos três anos - veio precipitar o crónico problema das instalações da instituição, que espera agora a "luz verde" da Câmara no sentido de aproveitar uma garagem devoluta situada na Rua 16. Se o apoio autárquico falhar, não restará outra alternativa à direcção da Banda de Música de Espinho a não ser cessar toda a actividade...

Reportagem de
Sérgio Almeida

O próximo dia 30 de Setembro pode marcar uma nova fase na vida da Banda de Música de Espinho. De facto, termina nesse dia o prazo fornecido pelos Bombeiros Voluntários Espinhenses para o abandono das respectivas instalações e, a menos que surja um volte-face de todo inesperado, os quase cem músicos que compõem a associação poderão muito bem ter que suspender a sua actividade.

Os problemas estruturais da Banda de Música de Espinho não são recentes, já que, desde a sua fundação, a colectividade nunca dispôs de instalações próprias. Mas se, até 1992, a estreita ligação aos Bombeiros Voluntários de Espinho permitia disfarçar as dificuldades, a partir daí tudo se precipitou.

«Mantínhamos excelentes relações com o anterior

comandante dos "Voluntários de Espinho", o sr. Faustino, que sempre lutou para que nada nos faltasse. A partir do momento em que o actual comandante entrou em funções, o ambiente entre os elementos da Banda e dos Bombeiros deteriorou-se. A "gota de água" foi a exclusão, no projecto de remodelação da sede dos bombeiros, da sala destinada à Banda de Música», lamentou-se o presidente da direcção, António Mano.

A ligação de 66 anos aos Bombeiros Voluntários de Espinho ainda não foi esquecida, assim como o processo que desencadeou a ruptura. António Mano, pelo menos, não esconde a mágoa que lhe vai na alma: «Como cidadão espinhense, nada tenho a dizer acerca do rompimento de relações entre as duas associações. Agora, como presidente da Banda, é óbvio que estou ressentido

do com a atitude dos Bombeiros Voluntários de Espinho».

A solução encontrada foi prosseguir os ensaios na antiga escola da Rua 23. Só que a ausência de condições mínimas fez com que os dirigentes se vissem na contin-

local próprio. Trata-se de uma garagem, de dimensões consideráveis, situada na Rua 16 e que foi cedida por Maria Helena Baptista, em finais do ano passado, pelo preço simbólico de um escudo. Tudo parecia, assim, encaminhado para a resolução do

todo o país», salientou o secretário da direcção, José Martins.

As perspectivas não são as melhores, todavia. À reunião pedida «com carácter de urgência» no dia 24 de Julho respondeu a Câmara com o silêncio. A atitude da

tulo precário, a utilização daquele local. Desta forma, responsabilizar-se-ia pela remodelação da futura sede, já que a Banda de Música não possui capacidades financeiras para tal», sustenta José Martins.

«Subsídios da Câmara têm cariz político»

No ano passado, e pela primeira vez, a Banda de Música não foi contemplada com qualquer subsídio autárquico. «Não nos foram dadas quaisquer explicações para o sucedido», revelou António Mano. A Banda viu-se, desta forma, privada dos 250 contos que a Câmara atribuía, cerca de metade do que lhe cabia em sorte no "consulado" de Romeu Vitó.

Azar dos azares, também o Governo Civil parece ter "virado às costas" à associação, logo numa das fases mais problemáticas da sua existência. No meio da ausência de apoio, sobressai o subsídio atribuído pela Junta de Freguesia de Espinho - cerca de 400 contos - que, no entender do presidente da Banda de Música, «tem estado sempre ao lado desta colectividade».

As crescentes dificuldades que a Banda de Música de Espinho vem atravessando desde 1994 levam mesmo António Mano a dizer que «os subsídios camarários obdecem a critérios de cariz político».

Há três anos o presidente



A Banda de Música de Espinho espera a "luz verde" da Câmara para aproveitar este espaço

gência de procurar novo "poiso". O amplo auditório dos "Espinhenses" parecia reunir as condições necessárias para albergar a Banda por largos anos, mas as recentes intenções da direcção dos Bombeiros de aproveitar melhor o espaço actualmente destinado à Banda de Música de Espinho e ao Orfeão "trocaram as voltas" à centenária colectividade.

O mais curioso é que a colectividade já possui um

problema não fosse a intransigência da Câmara em proibir a utilização daquele espaço devido ao alargamento da artéria, previsto há muitos anos mas jamais colocado em prática.

«Está tudo nas mãos da Câmara. Cabe-lhe dizer se prefere que a garagem continue a ser um repositório de lixo ou, pelo contrário, constitua a sede e local de ensaio de uma banda que leva o nome de Espinho a

autarquia vem juntar-se a outras que a Banda apelida de «menos próprias» e que, no seu conjunto, levam os membros da direcção a pensar que existe «má-vontade» em relação à colectividade.

Nem os indicadores negativos fazem esmorecer os directores, que acreditam nas vantagens de um possível protocolo assinado com a Câmara: «Gostaríamos que a Câmara autorizasse, a tí-

Dr. Vitor Hugo

MÉDICO DENTISTA

SAMS - S. QUADROS - C.G.D. - ACASA - P.S.P.

Rua 19 n.º 342 - 1.ª Sala 4 - Telef. 731 27 70
ESPINHO

Clinica Médica Dentária

Dr.ª Rosa Neves

e

Dr.ª Leopoldina I. Santos Tavares

Acordos com: ACASA E CGD

Rua 23 n.º 773 - 1.º esq - Espinho
Telef: 72 01 16



OFICINA DE REPARAÇÕES, LDA.

Auto Esperança de Espinho

Montagem de escapes



Rua 26 N.º 1038 — Telef. 72 28 62 — 4500 ESPINHO

DR. ILÍDIO D'OLIVEIRA SANTOS

MÉDICO DENTISTA

ODONTOPIEDIATRIA / Ortodontia Fixa / Prótese Fixa

Consultórios:

— Rua 16 (Esquina Rua 19), n.º 545-1.º Dt.º - Espinho - Telef. 722931
— Rua Júlio Dinis, 748 - 4.º Esq.º - Sala 413 - Porto - Telef. 6007175

Acordo com as entidades: ACASA; CGD; ADSE

Tele-Rocha

Projectos-instalações de gás
Móveis e Electrodomésticos
Cozinhas por medida

Rua 24 - 771 - Tel. (02) 721612
Secção de Gás - Rua 31, 469 - ESPINHO

OURO USADO

COMPRA E VENDA

Ouro • Jóias • Pratas • Cautelas de Penhor

ABERTO DAS 15 ÀS 18 HORAS

Rua 18, n.º 582 - 2.º Esq.º - Sala 4 • 4500 ESPINHO

Como local de ensaio passo do "despejo"!

da direcção da Banda teve uma fugaz incursão pela política: integrou a Comissão Concelhia de Espinho do PSD. António Mano não quer relacionar este facto com o esquecimento a que a Banda tem sido votada, mas não deixa de estranhar a atitude camarária: «**Só em formação gastamos cerca de 600 contos anuais, além de termos sido obrigados a investir 1200 contos na criação da Orquestra Ligeira. A ausência do subsídio camarário colocou-nos sérias dificuldades, uma vez que a verba já estava orçamentada.**

O presidente da Banda sugere, por isso, a criação de um organismo autónomo que possa aferir a qualidade das três bandas existentes no concelho de Espinho. «**Em fun-**

O recurso à "generosidade" dos directores, esse, é que tem sido uma constante na história recente da associação, dada a incapacidade de gerar receitas próprias e os elevados custos que o funcionamento de uma banda acarreta. José Martins calcula em «**1400 contos**» o montante que os corpos gerentes têm a receber da Banda.

O pagamento de uma quota mensal por parte dos músicos - mais de uma centena - seria uma das formas de financiamento, mas viola os estatutos. O ensino gratuito é indissociável da Banda de Espinho.

A dispersão do património da colectividade é outra das "dores de cabeça" da direcção. Fardas, partituras, instrumentos musicais, tudo se encontra disperso pelos

fique com o passado», afirma António Mano.

A ausência de um espaço próprio impede que a colectividade possua registos sobre os momentos altos da vida da Banda de Música. Convém não esquecer que a Banda do Soqueiro - designação anterior do agrupamento - marcou presença em actos tão solenes como os das inaugurações da Estação de São Bento, Ponte D. Maria Pia e Linha do Vale do Vouga.

Problemas monetários à parte, a Banda atravessa até um momento alto em termos musicais. Os convites para actuar nas mais diversas localidades sucedem-se e deixam antever um futuro risinho para a colectividade mal esta resolva a questão das instalações. «**Se sem instalações fazemos o que fazemos, onde estaríamos nós de dispuséssemos das condições que os outros grupos têm?**», questiona José Martins.

A convicção nas capacidades do grupo que dirige é tal que António Mano não se coíbiu mesmo de solicitar um pedido à Câmara Municipal: «**Não queremos que nos dêem subsídios! Pretendemos apenas que nos convidem para actuar, pois desta forma estão a reconhecer os méritos da Banda de Música de Espinho.**

Na forja está já a mudança de designação da colectividade, a qual passar-se-á a chamar até final do ano Associação Recreativa e Cultural de Espinho. A Banda de Música de Espinho, a Orquestra Ligeira e a Escola de Música passarão a ficar integradas na tal associação que mais não visa do que diversificar as actividades da colectividade e colmatar uma lacuna evidente que existe em Espinho no sector cultural.

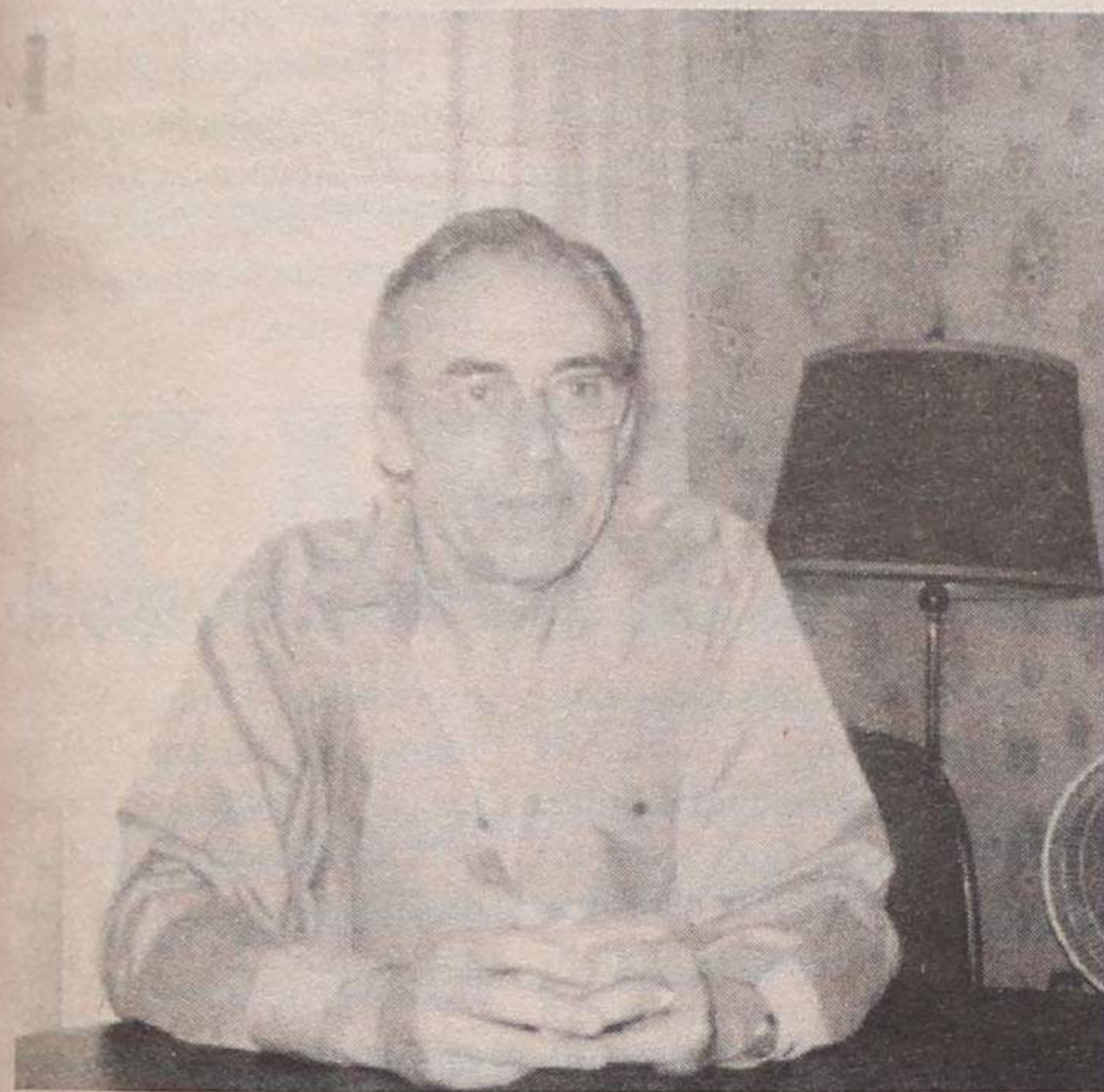

António Mano: «Os subsídios atribuídos pela Câmara obedecem a critérios políticos»

ção do seu nível qualitativo, cada agrupamento iria receber determinada quantia», assinala.

As comparações com os restantes agrupamentos do concelho - bandas de Paramos e de Silvalde e Tuna de Anta - são inevitáveis. Diplomáticamente, José Martins tenta tornar a questão mas sempre acaba por dizer que «atingimos um estatuto de que as outras bandas não se podem orgulhar. Somos convidados a participar nos melhores festivais, como o de Paredes de Coura, e cobramos um "cachet" que só está ao alcance dos melhores grupos nacionais».

antigos e actuais directores. À falta de uma sede, as residências dos dirigentes vão servindo para o efeito, mas as limitações são óbvias.

«**Por incrível que pareça, somos uma banda centenária mas sem história. Para além da bandeira, não temos nada que nos identi-**



Utilizado nos últimos três anos, o salão dos "Espinenses" vai ter de deixar de ser o local de ensaio da Banda a partir de 30 de Setembro

A QUALIDADE EM PRIVADO

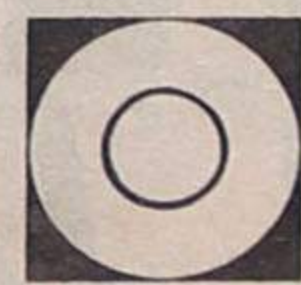

POR DO SOL
CONDOMÍNIO PRIVADO

PROMOTOR:
SILVA, BARROS & GOMES, LDA.

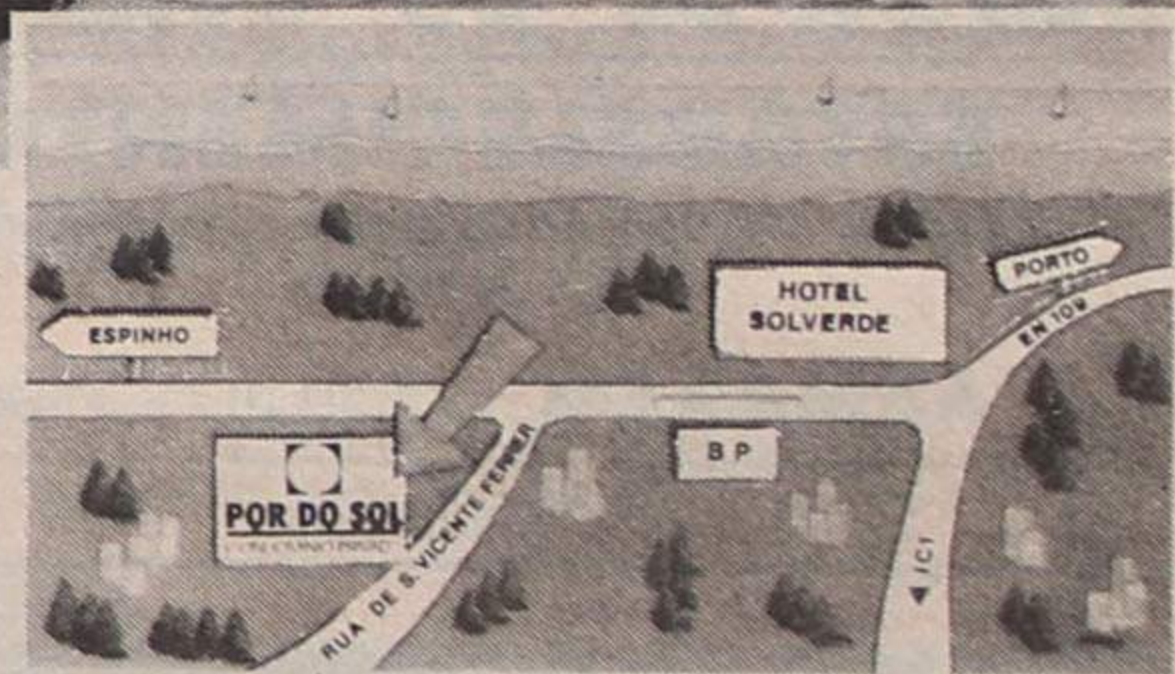

CONTACTE-NOS NO LOCAL
TODOS OS DIAS DAS 14 ÀS 19 H.

GESTÃO / COORDENAÇÃO E COMERCIALIZAÇÃO:

CGR AMI1817
TEL 056 - 374883 / 280

T3 VENDE-SE
200 C. SINAL
+
58 C. MÊS

RÉPLICA
(ESPINHO)

Tel. 731 32 63/4/6/7
Lic. AMI 1326

Entre os dias 18 e 19

"Três roubos, três prisões"

Foi detido um indivíduo de 39 anos, electricista, residente em Anta por posse de uma motorizada furtada no valor de 120 contos, na terça, dia 19. O arguido foi a tribunal nesse mesmo dia.

Também foi detido na segunda, dia 18, um indivíduo de 29 anos, desempregado e residente em Esmoriz, por furto de 15 kg de cabos eléctricos numa obra em construção.

No mesmo dia a PSP também procedeu à detenção de um homem de 20 anos, sem profissão, por assalto a um estabelecimento do ramo de hotelaria de Espinho.

Dois jovens apanhados com objectos "estranhos"

Dois jovens de 19 e 20 anos de idade, oriundos de Grijó, foram surpreendidos pela Polícia de Segurança Pública na posse de uma carteira com bilhete de identidade falso, insígnias da PSP e ainda um isqueiro tipo pistola destinado a intimidar as pessoas.

Os artigos foram apreendidos pelo facto de os jovens não terem sabido justificar a sua proveniência.

Depois de identificados, de acordo com fonte policial, «seguiram os seus destinos».

As forças policiais recuperaram também um veículo automóvel furtado na área da GNR, tendo o mesmo já sido entregue à sua proprietária.

Tuna Musical de Anta celebra 73º aniversário

É já no domingo, dia 24, que a Tuna Musical de Anta vai comemorar o 73º aniversário de existência. O programa inicia-se logo às 11 horas, com uma missa na Igreja Matriz, em sufrágio dos sócios falecidos, logo seguido de uma rolagem ao cemitério.

Pelas 15h30, a Tuna Musical de Anta irá realizar um concerto, na sua sede, findo o qual serão entregues medalhas

aos sócios com 25 e 50 anos de filiação à Tuna e distribuição de lembranças às colectividades presentes. Às 16 horas, será a vez da Escola de Música da T.M.A. apresentar-se ao público e, pelas 17h15, a Tuna Musical de Santa Joana de Aveiro irá encerrar o programa musical.

Um lanche a todos os convidados irá pôr ponto final nos festejos.

"Velhas Guardas" dos B.V.E. organizaram sardinhada

No passado dia 16, as Velhas Guardas dos Bombeiros Voluntários de Espinho levou a efeito uma sardinhada convívio.

Estiveram presentes, em representação da Câmara, Manuel Rocha, o presidente da Junta de

Freguesia de Espinho, o comandante dos B.V. de Espinho, membros da direcção, comando e corpo activo dos B.V. Espinhenses, além de associados e amigos. No final do convívio houve uma sessão de fados.

"Show Line" no Casino Solverde

Na senda das grandes produções já realizadas, o Casino Solverde tem em exibição o "Show Line", um espectáculo produzido por Norbert Deschamps e coreografado por Pamela Deschamps.

O início do "show" é caracterizado pelos trajes multicoloridos e pelo ritmo frenético visível na expressão facial de 10 bailarinos, para os quais a dança é, sem dúvida, sinónimo de arte.

A seguir, os espectadores são presenteados com um número de dança magistralmente interpretado por uma bailarina, fazendo jus à sensualidade feminina. Imediatamente após, a imaginação transporta-nos para um passado em que a música acompanhou alguns dos principais passos da história da humanidade, numa exibição pontuada pela vivacidade constante das dançarinas.

Numa cadência saborosamente doseada, o espectáculo regressa à marcha suave e ter-



na de duas marionetas conduzidas pelos passos bem ginasticados do bailarino principal. O conceito do encanto e da magia das marionetas, provavelmente remetido para va-

gas reminiscências da infância do público, é então conseguido em toda a sua plenitude.

O contraste surge desde logo com uma estilização das noites de trevas, numa excelente representação do corpo de baile, evidenciando, mais uma vez, a surpreendente qualidade da sua actuação. Depois, é a vez do charme italiano, num bailado bem ritmado, de onde ressalta a alegria transbordante de um povo que não é alheio à loucura contagiante da dança.

Crescendo de força rítmica, o espectáculo é então marcado pelo inconfundível estilo de Tina Turner, demonstrado através da elegância das bailarinas, e pela música de Madonna, um momento criado com uma original coreografia, em que cenários e trajes lembram a antiguidade clássica.

Após um solo vestido de audácia e sedução, regressamos à Europa, mais particularmente a França, com as famosas "garotas" can-can a invadirem a sala...

Festival da Costa Verde hoje na Praia da Baía

Realiza-se, hoje, pelas 22 horas, o Festival da Costa Verde, organizado pela Rádio Costa Verde, na Praia da Baía.

O espectáculo inicia-se com a actuação do grupo "Tecos", ao que se seguirá a actuação dos seis participantes. O vencedor terá direito a um prémio monetário, assim como uma viagem cujo destino será divulgado apenas na altura.

Actuarão ainda Tânia M e Mário Leal (que, no "Big Show SIC" do passado sábado, fez uma série de imitações em representação de Esmoriz).

Amanhã, no mesmo local, também pelas 22h, actuará o Rancho Folclórico "Canta Brasil" e no dia seguinte, sábado, dia 23, José Reza passará pelo palco Espinhense.

No dia 26, terça, será a vez do conjunto musical Diapasão, estando previsto também para sexta, dia 29, a actuação de José Freixo, ventríloquo. Estes espectáculos realizar-se-ão sempre no palco da Praia da Baía, pelas 22 horas.

Em Outubro Jornadas de Saúde e Desporto

As Jornadas de saúde e desporto vão ter lugar nos dias 18 e 19 de Outubro, em Espinho. Neste evento vai realizar-se um simpósio científico e provas que envolvem várias modalidades desportivas destinadas a médicos, com o patrocínio do Centro de Saúde de Espinho e Câmara Municipal.

A equipa de voleibol que

representou Portugal nos 28º Jogos médicos mundiais, em Le Touquet na França, foi também a representante da cidade de Espinho e sagrou-se campeã mundial. Este facto reforçou a ideia de que Espinho será a sede dos jogos mundiais do ano 2000, a realizar conjuntamente com as jornadas saúde e desporto.

ALUGA-SE ou VENDE-SE ESTABELECIMENTO

C/ 100m2 de área + 50 de cave e 60 de logradouro
Rua 30 N° 600

ARMAZÉM - c/ 550 m2 - 350c.

Telef. 720325/977 - Fax 7310436

MÉDICA DENTISTA ADELINA BARBOSA

PORTUGAL TELECOM - A.C.A.S.A. - S.I.M.

(Aberto também aos sábados)

Av. 24 n.º 1019 - 2.º - Sala E - Espinho - Tel. 731 39 51

Edifício VERD'ÁGUA Apartamentos desde

7.500 c.

Contacte-nos e saiba pormenores

CAPITEL
Imobiliária

Stand Vendas no Local
Tel: 02-7311400 / 1



COMÉRCIO DE AUTOMÓVEIS NOVOS E USADOS

MERCEDES BENZ 450 SLC COUPÉ - Coleção	1979	6.000 cts.
FIAT PUNTO 55 SX v.e., f.c., r.c., p.m.	1996	
FIAT UNO 60 SL v.e., f.c., r.c.	1987	
FIAT UNO 70 SX v.e., f.c., r.c., f.n., p.m., t.a.	1988	680 cts.
FORD ESCORT 1.4 CLX (carrinha) v.e., f.c., r.c., p.m.	1991	
FORD FIESTA r.c.	1987	480 cts.
OPEL CORSA SWING v.e., f.c., r.c., ab.	1995	
RENAULT TWINGO v.e., f.c., r.c., e.e.	1995	1.480 cts.
TOYOTA CELICA 1.6 STI	1991	
TOYOTA COROLLA 1.3 XL j.e., r.c.	1990	

VEÍCULOS A DIESEL

OPEL VECTRA 1.7 D v.e., f.c., r.c.	1993	(5 lugares)
VW GOLF 1.6 GTD	1987	(5 lugares)
OPEL CORSA 1.5 D (Van)	1996	(comercial)
TOYOTA STARLET 1.5 D (Van)	1991	(comercial)

CRÉDITO ATÉ 60 MESES COM E SEM ENTRADA INICIAL

Ángulo das Ruas 30 e 29 N° 906 - 4500 ESPINHO • Telef./Fax 02 - 7312488 - Telemóvel 0931 - 856987

Avenida 32 pronta em Outubro

Está quase...

Tudo aponta para que, já no próximo no mês de Outubro, entre em funcionamento a Avenida 32. Considerada a futura "espinha dorsal" do trânsito cittadino, a artéria promete uma maior fluidez do tráfego automóvel por forma a evitar o "caos" que caracteriza Espinho nos dias de feira semanal.

O projecto para a construção da rua é tudo menos recente. As intenções de construir aquela via remontam a finais da década passada, altura em que o problema de trânsito, embora sem atingir as proporções actuais, já preocupavam os responsáveis autárquicos.

Pretendia-se, através da futura artéria, levar por diante uma versão melhorada e corrigida da Avenida 24, que, no seu tempo, tam-

bém revolucionou o trânsito cittadino.

Ninguém contava era com o "sono" de 15 anos em que a "32" parece ter mergulhado. Burocracia, custo elevado,

arrastamento do processo de expropriações... foram múltiplas as explicações avançadas para explicar a não conclusão do empreendimento. Agora, volvidos tantos anos,

Espinho parece em condições de dispor de uma via que vai atenuar de forma significativa as "dores de cabeça" dos automobilistas e não só. O trânsito agradece.



Parque de estacionamento passou a parque de campismo



Um parque de estacionamento na esquina da Rua 2, com a Rua 33, passou a albergar caravanas e rouletes, que fazem daquele local um falso parque de campismo.

A ilegalidade da situação não está no facto de os veículos se encontrarem ali estacionados, mas sim em fazerem daquele local um estacionamento perma-

nente para as suas férias. Segundo a Lei, é proibido praticar campismo selvagem a menos de 1.000 metros de praias e de parques de campismo oficiais.

A nossa cidade dispõe de um excelente parque de campismo, com todas as condições e comodidades para os turistas, que pode muito bem receber este tipo de viaturas.

Obras custam mais de 100 mil contos Ruas de Guetim e Anta vão ser repavimentadas

Um passo gigantesco no sentido de melhorar a qualidade viária das freguesias de Guetim e de Anta foi dado ao serem abertas as propostas destinadas à repavimentação das Ruas da Igreja, Luís de Camões e das Manas, na freguesia de Guetim, e a Rua

das Cassufas, em Anta, assim como a pavimentação da Rua 19, entre a Rua 32 e a Rua da Congosta e da "33" e, por último, entre a "32" e a E.N. 326.

As obras estão orçadas em mais de 130 mil contos e deverão estar concluídas até final do ano.

CARTÃO TIGRE DOURADO

POR APENAS 25.000\$00 ANUAIS!...

AS PRINCIPAIS VANTAGENS DO CARTÃO TIGRE DOURADO:

- O PRESTÍGIO DE SERES SÓCIO DE UM CLUBE DE PRESTÍGIO
- A COMODIDADE DE TER SEMPRE À MÃO O MEIO DE ACESSO AO ESTÁDIO
- A GARANTIA DE PODERES ASSISTIR AOS JOGOS QUE VÃO MARCAR UMA ÉPOCA
- O PAGAMENTO FACILITADO DE TODAS AS QUOTAS ANUAIS
- O fim das filas PARA AQUISIÇÃO do bilhete SUPLEMENTAR

** Dirige-te já à sede do Sporting Clube de Espinho...
...e torna-te também num TIGRE DOURADO*

ANÚNCIOS

ADVOGADOS

MARIA DO CÉU SANTOS-Rua 18 n.º 582-2.º Esq.º - Sala 1. Telef: 731 21 00 - 4500 Espinho.

HENRIQUE ESTEVES-Advogado - Rua 32 n.º 700. Telef: 02-7330070 / Fax: 02-7330079 - 4500 Espinho.

CERQUEIRA FERNANDES-Advogado, Av.º 24 n.º 741 s/D - Telef: 723129 c/ Fax e 6062116 c/ Fax Modem, 2.ºs e 4.ºs das 10 às 17 horas.

FERNANDO GUIMARÃES. Telef: (02) 7311010- Rua 19 n.º 927 - 4500 Espinho.

Dr. J. MOREIRA DE SOUSA-Advogado-Escritório: Rua 23 n.º 773-1.º Dt.º Telef: 7313535 c/ Fax (02) 722022.

ALUGUÉIS

ALUGA-SE GARAGEM FECHADA EM ESPINHO, NA RUA 19. Telef: 722568.

ALUGO APARTAMENTOS T0, T1, T2 E T3. Totalmente equipados. TV Satélite, telefone, garagens, limpezas. Rua 62 n.º 156. Telef: 7310851/2. Fax: 7310853.

ALUGAM-SE QUARTOS, c/ casa de banho privativa, c/ cozinha, pequeno almoço, tratamento de roupa e garagem. Telef: 720002 ou 728972.

ESPINHO CENTRO APARTAMENTO EQUIPADO para férias ou temporariamente e 1 LOJA no centro de Lourosa. Telef: 723808.

QUARTO MOBILADO-C/ direito a cozinha e casa durante a época balnear. Contactar Telef: 721488 / Telemóvel: 0931372620 ou Rua 62 n.º 500.

VIVENDA, C/ 2 quartos, sala, cozinha, tudo muito grande, boa marquise. Telef: 724788.

ALUGA-SE TEMPORÁRIO Amplo T2 mobilado. Rua 32, Praceta Soeiro Pereira Gomes, n.º 90-3.º Esq. Contacto: Sr. Oliveira - Mini-Mercado, Rua 23 n.º 838, Tel. 728977.

ALUGA-SE VIVENDA mobilado, em Esmoriz. Temporariamente. Telem: 0936819706 a partir as 18 horas.

T1 EM NOGUEIRA DA REGEDOURA. Av.º da Bessada n.º 1175. Preço: 40cts. Telef: 7643769.

APARTAMENTO T2 MOBILDO - Av.º 8 - Espinho. Telef: 056-312010.

APARTAMENTO T1-Mobilado, central, c/ possibilidade de subsídio de renda. Preço: 70 cts. Telef: 7313077.

CASA PEQUENA NO CENTRO-completamente mobilada, para casal s/ filhos. Telem: 0936420719 (exclusivamente das 8 as 20 horas).

APARTAMENTO T2 NO CENTRO

DE ESPINHO-1.º andar. Telef: 721784.

VIVENDA COM FOGÃO de sala, c/ grande varanda e parque. Telef: 724788.

RÉS-DO-CHÃO c/ 5 quartos, 2 WC, 2 despensas, cozinha, sala grande + quarto arrumos e pequeno logradouro. Telef: 721679.

APARTAMENTO T3 TODO MOBILADO-Rua 12 n.º 620, recuado. Prefer-ência para 2 professoras ou casal. Telef: 7313990 ou Telem: 0931620832.

MÉDICO

EMAGRECIMENTO, DORES E STRESS- DR. AKIRA Onkyu. Massagem-Shiatsu. Acupuntura. Centro de Medicina Preventiva de Espinho. Rua 16 n.º 82. Telef: 7314961.

OFERECE-SE

JOVEM, COM 24 ANOS, com experiência em escritório, conhecimentos de expediente geral, experiência e grandes conhecimentos de Informática a nível de MSDOS, WINDOWS95, EXCEL, DBASE, Infologia entre outros programas. Com situação militar regularizada. Resposta a este jornal ao n.º 7302.

REFORMADO EXBANCÁRIO com 49 anos, para armazém, cobranças ou pequenos serviços de Escritório. Com carta de condução de ligeiros. Resposta a este jornal ao n.º 7303.

OURO USADO COMPRA E VENDA

PRATAS, JÓIAS, MOEDAS, LOUÇAS, ANTIGUIDADES. Edifício Palmeiras-Rua 27 n.º 193 - Espinho. Telef: 7314933(dia). Telef: 7625736 (noite).

PASSA-SE

LOJA NA RUA 19 - Telef: 7311103.

ESTABELECIMENTO DE MERCERIA E VINHOS, com habitação. Renda barata. Telef: 72 16 77.

GARAGEM Reparações gerais mecânicas, eléctricas, bate-chapas, pintura. Contactar: 7313701.

CAFÉ SNACK-BAR-MARISQUEIRA. Na Praia de Esmoriz. Motivo: saúde. Telef: (056) 753038/ (056) 755949 / Telem: 0931782727.

FIRMA DE TAQUEIRO EM ESPINHO. Revestimento de pisos madeira, c/ recheio, viaturas. Trabalho garantido. Bom negócio. Bom local. Bom preço. Óptimas instalações. Motivo saúde. Telef: 7314475/728321.

LOJA COM HABITAÇÃO. No centro de Espinho. 120m2. SÓ: 7.000Cts. Motivo: viagem. Escritura vitalícia. Telef: 7311537.

PRECISA-SE

APARTAMENTOS MOBILADOS E EQUIPADOS para quadros superiores de Empresa Multinacional. Dão-se referências. Telef: 2000435/60.

TROLHAS DE 2.º EMOÇOS a partir do mês de Setembro. Contactar pelo telef: 7310925 depois das 19 horas.

EMPREGADA DE LIMPEZA. Telef: 7310883.

SERVIÇOS

ESTAÇÃO DE SERVIÇO EDNER/lavagem manual/1.000\$00/ atendimento personalizado Rua das Industrias 217 ao Monte Lirio. Junto à Leira da Relva - Telef: 7311095.

ESTOFADOR-Restauro de todo o tipo de sofás, cadeiras, etc. Orçamentos grátis. Telef: 72 40 90.

FISTECA-FISCALIDADE E TÉCNICA DE CONTAS, LDA. Contabilidade-Fiscalidade-Gestão-Infomática. Av. 24 n.º 1019, 3.º Sala J-Telef:7314141. Telem: 0931 741129.

ESTÚDIOS - LABORATÓRIO - VITOR LANCH - Passagem de filmes de Super 8mm para cassetes vídeo. Passamos para o nosso sistema, cassetes de vídeo que lhe enviemos do Brasil, USA, França ou qualquer outra parte do mundo. Telef: (02) 725344. Telemóvel: 0936 - 381912.

VENDAS

T3 - CENTRO DE ESPINHO. Contactar: Telem: 0931525378 ou Telef: 7640373.

T3 no centro de Espinho c/ vista para o mar, c/ suite, bons acabamentos e lugar de garagem. Telef: 7312452.

TERRENO EM SALES - Silvalde. Travessa da Rua Sto. antónio, trazeiras da Escola Ind. Gomes de Almeida, cerca de 3.000 m2. Resposta a este jornal ao n.º 6787.

CONDOMINIO FECHADO-T1-T2-T3- J/ Espinho, construção de luxo, garagem e arrumos, vista para o mar. Preços desde 13.280.000\$00. Paulo Sérgio-Propriedades. Lic.ª AMI824. Telef: 7830042- 7838680.

T3 RUA 19-APARTAMENTO M/ bonito, c/ garagem, vistas sobre a cidade e mar, pavimento em madeira e tectos falsos. Preço: 25.000.000\$00. Paulo Sérgio-Propriedades. Lic.ª AMI 824. Telef: 7830042 - 7838680.

LOJA COMERCIAL EM ESPINHO, nova, com 134m2, vende-se pela urgência. S6: 17.500.000\$00. Facilita-se pagamento. Paulo Sérgio-Propriedades. Lic.ª AMI 824. Telef: 7830042 - 7838680.

T3 PRÓXIMO RUA 19, usado, s/ garagem, estado impecável, cozinha nova, facilita-se sinal, excelente oportunidade. S6: 14.000.000\$00. Paulo Sérgio-Propriedades. Lic.ª AMI824. Telef: 7830042- 7838680.

TERRENO URBANIZAÇÃO DO ENGENHO VELHO. 720m2. Telem: 0931 308697.

LOJA PARA RENDIMENTO,

situada nos Carvalhos, alugada por 257 contos/mês. Preço: 28.000 contos. Trata o próprio. Telef: 7311520.

TERRENO C/ viabilidade de construção, r/chão e 1.º andar. C/ 10.550m2. Rua Monte Belo, Carvalhal, Anta-Espinho. Telef: 7310946.

VENDE-SE OU ALUGA-SE APARTAMENTO T3-Rua 26 n.º 585-4.º Esq. Informa Telef: 7642477 / 7648432.

ESPINHO T1 USADO, C/ cozinha equipada. Telef: 723172.

APARTAMENTO T3 junto ao Liceu, com lugar de garagem, virado a poente / sul. Bom preço. Contactar telef: 726422 ou 7312980.

TERRENO PARA CONSTRUÇÃO EM PARAMOS-Contactar Telef: 724170.

T1 ESPINHO NOVO-Area coberta de 50m2, cozinha c/ móveis em M.D.F., quarto a nascente c/ 12.30m2, lugar de garagem. Proc.º 10022. Preço: 15.000cts. Habiespino-Imobiliária. Rua 23 n.º 855. Telef: 02-7311219 / 7311223. Fax: 7311186.

T2 USADO- ESPINHO-Area coberta de 80m2, quartos a nascente c/ 12m2, cozinha equipada+lavandaria + despensa. Bons acabamentos. Proc.º 10025. Preço: 12.000cts. Habiespino-Imobiliária. Rua 23 n.º 855. Telef: 02-7311219 / 7311223. Fax: 7311186.

T3-ESPINHO-NOVO-Area coberta de 110m2. Bons quartos c/ roupeiros, móveis de cozinha em M.D.F., 2 w.c., completos. Possibilidade de escolha em acabamentos, lugar de garagem. Proc.º 288. Preço: 21.000 cts. Habiespino-Imobiliária. Rua 23 n.º 855. Telef: 02-7311219/7311223. Fax: 7311186.

T2-ESPINHO-NOVOS-Area coberta de 90m2. Excelentes acabamentos. Nascente/Poente. Garagem individual. A partir de 19.000cts. Proc.º 224. Habiespino-Imobiliária. Rua 23 n.º 855. Telef: 02-7311219 / 7311223. Fax: 7311186.

T3 DUPLEX-ESPINHO-Area coberta de 170m2, suite c/ W.C. completo. Todos os quartos c/ roupeiros, salão c/ 45m2+lavandaria + arrumos. Excelentes acabamentos (poss. escolha cliente). Nascente / Poente. Vistas de mar. Lugar de garagem. Proc.º 167. Preço: 25.000 cts. Habiespino-Imobiliária. Rua 23 n.º 855. Telef: 02-7311219/7311223. Fax: 7311186.

ANDAR MORADIA T3 C/NOVO-condominio fechado, cozinha c/ móveis em pinho 12m2, sala 24m2 c/ fogão, salão c/ 50m2. Area de lazer ajardinada. Garagem individual. Preço: 23.000cts. Habiespino-Imobiliária. Rua 23 n.º 855. Telef: 02-7311219 / 7311223. Fax: 7311186.

Comissão de Segurança Rodoviária reuniu-se pela primeira vez em Aveiro

Realizou-se na semana passada, no Governo Civil de Aveiro, a primeira reunião da nova Comissão Distrital de Segurança Rodoviária (CDSR), na qual estiveram presentes o secretário de Estado da Administração Interna, Armando Vara, o governador Antero Gaspar, na qualidade de presidente da comissão, todos os membros da anterior CDSR, bem como os presidentes das Câmaras Municipais do distrito, que passam agora a ser também membros efectivos desta comissão.

A nova CDRS irá reunir-se trimestralmente e terá como funções a identificação de pontos de acumulação de acidentes, causas e soluções para a sua eliminação, além de elab-

orar pareceres técnicos sobre projectos a apresentar à Direcção Geral de Viação no âmbito do apoio financeiro às autarquias locais.

O secretário de Estado da Administração Interna salientou que o grande objectivo das reuniões da CDSR consiste em «dar uma ideia do plano de conjunto de acções que integram a Segurança Rodoviária» e, por outro lado, «sensibilizar e apelar aos presidentes dos municípios para um problema que traz prejuízos do ponto de vista humano e material e que nos envergonha aos olhos do mundo e aos olhos dos parceiros da União Europeia».

VENDE-SE

Espinho - T2 à Rua 39 - 16 500 contos
Espinho - T4 Duplex à Rua 35 - 23 500 contos
Lobão - T2 e T3 Duplex desde 12 200 contos
Lojas - Desde 8 000 contos
Lotes de Terreno em N. Regedoura - Desde 5 000 contos
Lourosa - T2 e T3 desde 13 000 contos
Moradias - Desde 25 000 contos
Moradia de Luxo em Murracezes - Grijó
Nogueira Regedoura - T3 Duplex desde 12 000 contos
Tel./Fax: (02) 7457962 • Telemóvel: 0936 - 305399

VENDE-SE

LOTES PARA MORADIAS c/ e s/ projecto aprovado:

- Moselos: desde 6.400 c.
- S. Félix da Marinha: desde 4.600 c.
- Carvalhos: desde 3.800 c.
- Nog. da Regedoura: desde 4.900 c.

* Com viabilidade p/ moradias de 3/4 frentes - R/C + 1.º

Telef. 745 74 61



(02) 745 54 54

ESPINHO

T3 em início de construção; 3 quartos c/ parquet; 2 W.C.; cozinha; marquise; despensa; sala de estar c/ 30 m; fogão de sala; 1 garagem individual.

Aproveite e escolha os acabamentos Individualize o seu apartamento 19.000 cts. + sinal a combinar...

ATENIMENTO RÁPIDO E PERSONALIZADO!!!

VENDE-SE

*** ESPINHO**

T1 - T2 - T3 - T4 - Duplex novos e usados desde 14.500 c.

*** GRIJÓ**

Moradias de 2 e 3 feentes, c/ 4 pisos; EM INÍCIO DE CONSTRUÇÃO - PREÇOS DE LANÇAMENTO! CONSTRUÇÃO DE 1.ª QUALIDADE
• Localização a 500 m à EN1 - N/ EXCLUSIVO

*** NOGUEIRA DA REGEDOURA**

Moradias novas desde 24.900 c.

Telef. 745 74 61

VENDE-SE

Apartamento T2 Recuado

c/ garagem

Na Rua 10 n.º 928, 4.º Dto. - Espinho

Contactar telef. 731 00 55 (das 19 às 22 horas)

T1 VENDE-SE

200 c. SINAL

+ 40,5 c. MÊS

RÉPLICA (ESPINHO)

Tel. 731 32 63/4/6/7 Lic. AMI 1326



Concessionário Citroën Lércio Pinto, Lda.

Novas Instalações.

Visite as novas instalações do Concessionário Citroën Lércio Pinto, Lda e só por isso você já está a ganhar **Ofertas Especiais de Inauguração.**

No Concessionário Citroën Lércio Pinto, Lda poderá igualmente visitar o nosso **Stand de Vendas**, bem como o **Serviço Eurocasion**, o **Departamento de Frota Empresas**, **Peças de Origem**, **Oficina** e **Serviço Expresso.**

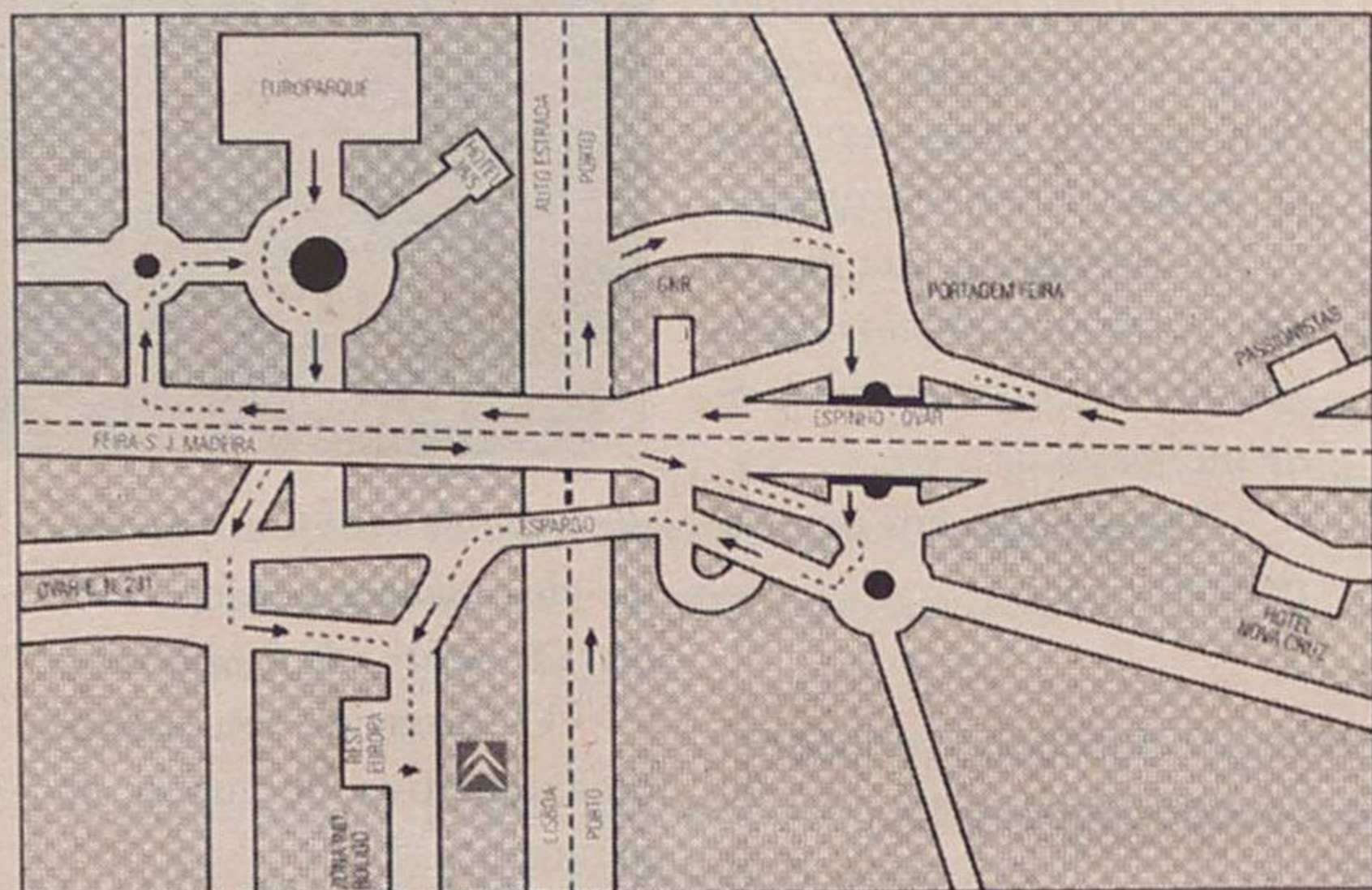

E porque a ocasião é de festa, na compra a crédito de qualquer modelo da gama Citroën, pagará menos do que a pronto. Mas se preferir pagar a pronto, o Concessionário Citroën Lércio Pinto, Lda oferece-lhe **500 litros em combustível***.

Como vê, a única pessoa importante na nossa inauguração é você.

CITROËN

NÃO IMAGINA TUDO O QUE A CITROËN PODE FAZER POR SI.

Concessionário Citroën Lércio Pinto, Lda.

Zona Industrial do Roligo - Espargo
Tel.: (056) 330 240 - Fax: (056) 330 249
4520 Santa Maria da Feira

"Paramos é a melhor freguesia do concelho"

- considera o presidente da Junta, Américo Castro

Américo Castro é presidente da Junta de Freguesia de Paramos há quatro anos, isto é, foi eleito e pela lista dos "Independentes de Paramos" em 12 de Dezembro de 1993, tendo tomado posse nos primeiros dias do ano de 1994. Ele e os da coligação apresentaram-se com um projecto genérico de mudar o "rosto" à sua freguesia, promovendo "obras" que, não o tendo, ainda, sido executadas, o deveriam ser para que a freguesia ganhasse outra dimensão, humana e social privilegiando, também, o desporto onde as estruturas faltavam... e outras coisas mais que sendo promessas eleitorais, às vezes, também são para cumprir se os poderes acima dominantes as enquadrarem, de alguma forma, nos projectos globais do concelho.



Entrevista de José Sampaio

Neste período de fim de mandato, Américo Castro é o quarto presidente de Junta a "conversar" com "Defesa".

- Em geral, gostou do seu mandato, sr. Américo?

- Gostei; fracamente, mesmo descontando certas frustrações, certas dificuldades normais, já se vê, gostei.

- Razão para continuar a "obra", isto é para se recandidatar...

- Recandidatar, é coisa que não depende só de mim.

O projecto dos "Independentes" deve continuar e, logicamente, estou disponível para continua-lo. Agora, se vou ser eu ou não o "cabeça de lista" terá de ser o grupo a decidir. O grupo ainda não conversou e não passou ainda de uma abordagem do passado e do projecto em si e entendemos que o mesmo projecto deve continuar.

- Pois; mas em princípio -

julgamos - os seus colegas não terão ideia de o fazer substituir, pois não?

- Julgo que não mas tem de haver consenso...

Afinal, quem são "Os Independentes de Paramos"?

- Acima de tudo, é gente que abraçou o projecto de levar mais longe a freguesia de Paramos, um trabalho sério, digno, que prestigiasse a freguesia e que promovesse o seu progresso. Tem gente de todas as áreas partidárias e há pessoas que não têm partido, isto é têm a sua simpatia mas não estão filiados.

- Mas o público costuma ligar "Os Independentes" à CDU. Isso é verdade?

- Se estão a falar do presidente da Junta... bem não vou esconder isso. Toda a gente sabe que o Américo Castro já encabeçou a lista pela CDU em Paramos. Toda a gente

sabe qual é a minha filiação partidária; por estar numa lista de independentes não deixo de ser aquilo que sou; tenho as minhas convicções, que defendo, não me vendo... politicamente continuo a ser da CDU e não vejo razão para mudar.

"Havia uma certa estagnação na freguesia"

- O senhor fala em "projecto", designação que se nos afigura muito vaga. Pode explicitar?

- Ora bem, quando eu digo projecto refiro-me à ideia base que nos motivou para o arranque; é isso o projecto.

Entendíamos que havia uma certa estagnação na freguesia e havia a necessidade de incrementar...

- Estagnação em que aspecto?

- A todos os níveis: desportivo, cultural, uma certa crise de entendimento a nível das colectividades, falta de

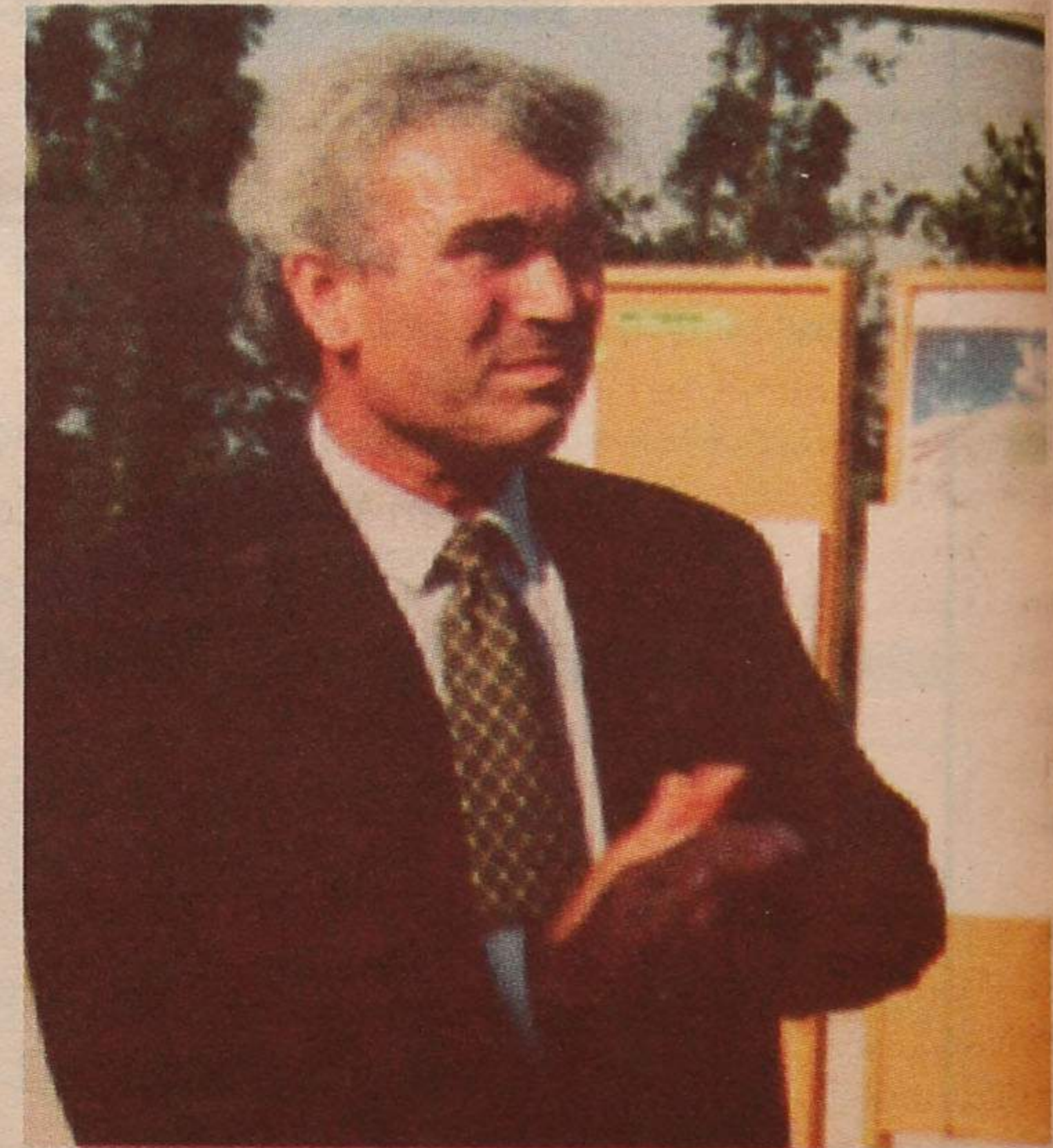

diálogo, de colaboração entre elas. Sentia-se uma certa divisão dentro da freguesia...

- O "projecto" era, assim, uma tentativa de juntar os paramenses?

- Era, mas não só... Podemos concluir que a freguesia de Paramos andou alguns tempos desunida?

- Não vou dizer que a freguesia andou desunida mas era importante que se unisse mais em volta das iniciativas, das colectividades...

- Está a dizer que as colectividades se "guerreavam", não se davam?

- Não, não é isso. O que eu queria dizer é que elas não

eram olhadas da mesma maneira...

- Então não era entre elas?

- Pois não; era uma divisão que se criava, do poder para as colectividades.

- Mas julgamos que, no seu tempo, isso não acabou, que nos lembramos que na última atribuição de subsídios houve, pelo menos um elemento da Assembleia de Freguesia que não esteve de acordo...

- Acabou, acabou. O que aconteceu é que houve alguém que não concordou que se desse "tanto" dinheiro a uma certa colectividade mas nós não podemos esquecer que a atribuição de subsídios tem de ter em conta o dinamismo, as suas actividades.

Na Assembleia o que se pretendeu dizer é que se estava a dar "muito" dinheiro às colectividades e era preciso iniciar alguma moderação. Falou-se "naquela" como exemplo; não estava em causa o direito ao subsídio; a questão era mais pessoal e não houve mais problemas.

"Em Paramos há certas imposições ou limitações..."

- Durante o seu mandato, naturalmente que nem tudo correu bem...

- Sim; para ser honesto até vou dizer que quando me

PROJECTO RECICLAR MEDIDA 2
 Cursos de Formação Profissional

Acções de Formação

Curso: Técnico(a) de Instalações Eléctricas
 Técnico(a) de Serralharia Civil
 Técnico(a) de Pastelaria e Padaria
 Técnico(a) de Jardinagem e Decoração

Duração: 1638 Horas.

Horário: 2.^a a 6.^o - 6h /dia.

Destinatários: Desempregados de Longa Duração.

Bolsa: Bolsa de Formação (mínimo 70% / máximo 100% do Salário Mínimo Nacional) + Subsídio de Alimentação (580\$00/dia) + Subsídio de Férias.

Local e Data de Inscrição: Junta de Freguesia de Espinho, ângulo da Rua 25 com 30, Espinho, tel. 724418; de 18/08/97 a 29/08/97, das 14 às 17h.
 Gabinete do IGAPHE, Bloco G, rés-do-chão, Bairro da Ponte de Anta, Espinho, tel. 7320166; de 18/08/97 a 29/08/97, das 18 às 20h.

Entidade Promotora - CERCIESPINHO

- "A Câmara tem de começar a pensar em dar a mão à direcção do Centro Hípico"
- Obras na estrada 109: "começou muito mal, acabou melhor mas há uma série de pequenos arranjos que ficaram por fazer"
- "Em breve teremos as melhores ruas do concelho se a Câmara continuar a ter uma política como tem tido, resolvendo duas ou três ruas por ano"
- "Não faz sentido continuar a pensar que a freguesia de Paramos continue a cultivar milho, batatas, legumes..."

Concelho em apoio social

Américo Castro

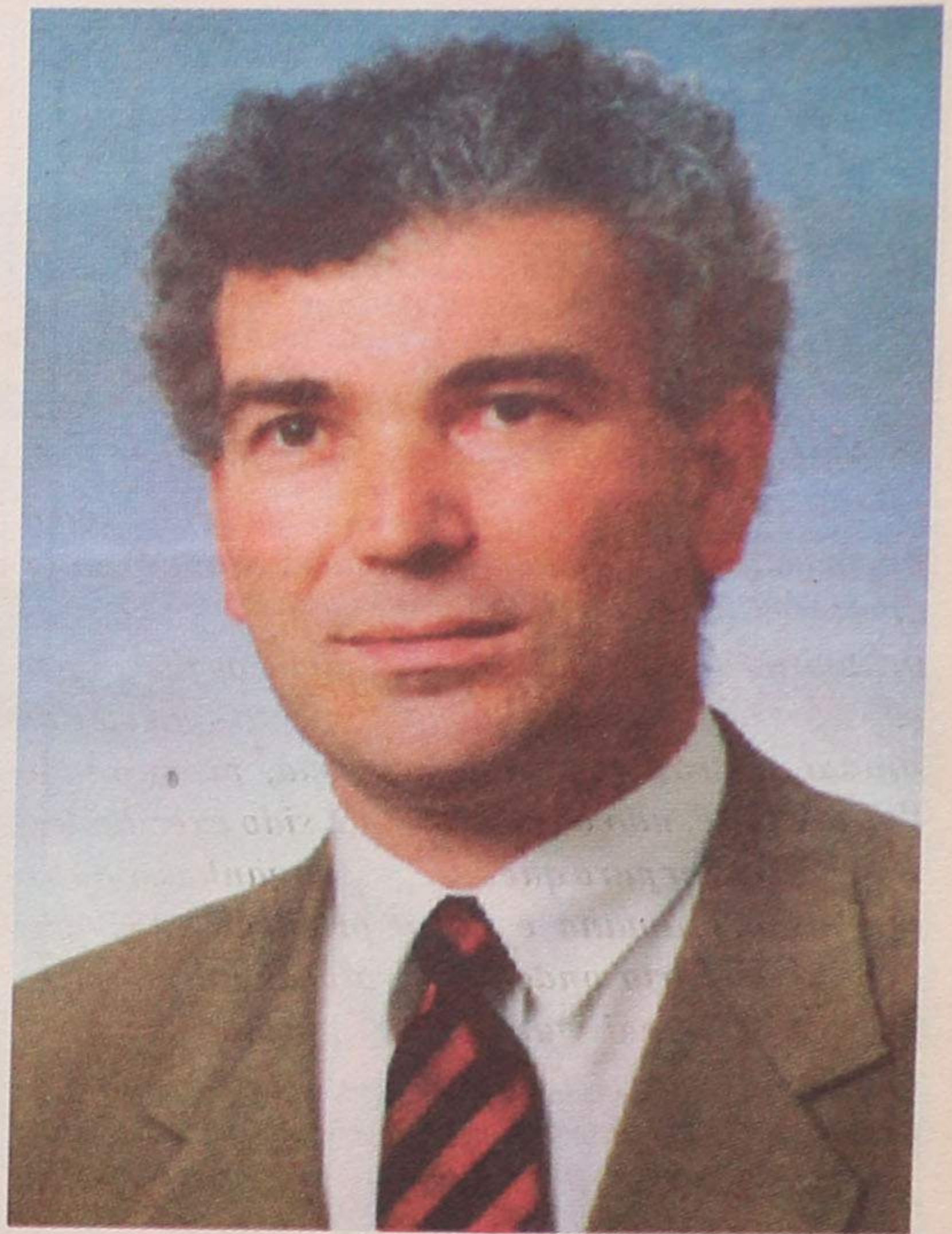

da mesa...
 andidatei foi, naturalmen-
 e, para ganhar a Junta e o
 que eu idealizei, antes, foi um
 pouco diferente do que eu
 tive durante este mandato.
 julguei que fosse mais fácil;
 julguei que havia a possibili-
 dade de conseguir mais di-
 nheiro e não encontrar tanta
 burocracia à volta das au-
 toridades... burocracia mais
 estatal. Refiro-me, nomeada-
 mente, quando queremos
 avançar com um projecto, ao
 visto do Tribunal de Contas e
 outras "demarches" que, às
 vezes, levam anos. Tomemos,
 como exemplo o caso do cam-
 po de futebol... Uma autar-
 quia não é como um particu-
 lar que tem dinheiro e resolve
 fazer uma obra. Nós, para nos
 metermos numa obra dessas,
 o projecto tem de passar, pri-
 meiro pela Assembleia de Fre-
 guesia, depois pela Câmara,
 depois pelos organismos cen-
 trais, etc, etc...
 - E, além disso, lá em Para-
 mos, há certas imposições ou
 limitações como a reserva natu-
 ral, as servidões militares...
 - Pois é. Por acaso não
 vivemos por lá nada emper-
 nado mas... não esqueçamos
 que a situação da Praia está
 ligada a essas condicio-
 nantes.
 - Por falar em Praia vai ser
 posta a discussão pública o
 "caso" das construções clan-
 destinas situadas a uma certa
 distância do mar... Aquilo na
 Praia vai ser algo complica-
 do, não vai? Aquilo não é
 clandestino?
 - Pois é, mas muita cons-
 trução já lá está há muitos
 anos. Clandestinos há por
 todo o concelho e ainda nin-
 guém pegou nesse problema.
 - Seja como for, o lugar da
 Praia não é para sair dali, pois
 não?
 - Também acho que não
 mas a sair é preciso encon-
 trar um enquadramento ade-
 quado... por exemplo, não
 vamos colocar pessoas do
 mar, lá para cima. Tirá-los
 do mar é muito compli-
 cado.
 - E, entretanto vai-se cons-
 truir clandestino...

- Vão-se fazendo aumen-
 tos clandestinos. Nós conhe-
 cemos a situação denun-
 ciamo-las à Câmara
 que não as desconhecera
 mas, como disse, o problema
 é global e mais tarde ou mais
 cedo tem de ser encontrada
 solução.
 - Saneamento.
 O lugar da Praia, claro, não
 tem saneamento; nem rede.
 - Pois não; tem fossas. E a
 rede dependerá muito do aca-
 bar com a clandestinidade...
 e a "sorte" do lugar.

"Já não acredito na revitalização da pista tal como foi pensada"

- E a sorte da Praia, ainda
 depende da revitalização da
 pista...
 - Eu já não acredito na
 revitalização da pista tal
 como foi pensada. Mas defen-
 do uma solução que passará
 por um entendimento entre a
 Junta, a Câmara e o Aero
 Clube: para mim - e enquanto
 tivermos uma povoação do
 outro lado temos que pensar
 em quem lá vive - há que criar
 um acesso à praia no enfia-
 mento da estrada que vem do
 apeadeiro e passa junto ao
 quartel.
 A pista começaria dali
 para norte e os técnicos di-
 zem que esta solução é a me-

- **"A população, a sair da praia, é preciso encontrar um enquadramento adequado... por exemplo, não vamos colocar pessoas do mar, lá para cima!"**
- **"No lugar da Praia a rede dependerá muito do acabar com a clandestinidade..."**
- **"Há que criar um acesso à praia no enfiamento da estrada que vem do apeadeiro e passa junto ao quartel"**
- **"Não vou dizer que a freguesia andou desunida mas era importante que se unisse mais em volta das iniciativas, das colectividades..."**
- **"Clandestinos há por todo o concelho e ainda ninguém pegou nesse problema"**

lhor e todos os problemas fi-
 cavam resolvidos de vez.
 - E o Centro Hípico, que
 cada vez fica com menos di-
 nheiro?
 - Nós não temos nada con-
 tra o Centro Hípico: é uma
 obra necessária para o con-
 celho e julgamos que a Câ-
 mara tem de começar a pen-
 sar em dar a mão à direcção
 do Centro Hípico.
 - De alguma forma a Para-
 mos tem vindo a ser retirados
 dinheiros das contrapar-
 tidas...
 - Sim, é verdade, mas ain-
 da há algumas condições de
 fazer alguma coisa...
 - De qualquer forma, afi-
 nal, o seu mandato não tem
 corrido muito mal. Estão em
 vias de resolver o problema
 do restaurante do Aero Clu-
 be, da Estalagem, o Posto da
 Guarda Fiscal vocês estão a
 ver se o apanham da "borla"...
 E o saneamento da fregue-
 sia...
 - Verdadeiramente não
 correu mal, considerando que
 em quatro anos se não pode
 fazer tudo o que a freguesia
 precisa e precisa, ainda, dum
 pavilhão gimnodesportivo,
 uma piscina... a biblioteca
 deve avançar até ao fim do
 ano e no aspecto cultural e
 apoio social Paramos até está
 muito bem.
 Repare: houve uma evo-

lução muito grande a nível
 das nossas colectividades,
 que se empenharam fortemen-
 te e no plano de apoio social
 a freguesia está bem servida,
 o Centro Social conseguiu,
 recentemente, algumas
 valências que funcionam
 muito bem, como o Centro de
 Dia e o Apoio Domiciliário...
 A freguesia de Paramos é
 a melhor do concelho em
 apoio social.
 - Mas as ruas, o saneamen-
 to...
 - O saneamento é coisa
 que nos preocupa bastante;
 não temos saneamento ligo-
 do, ainda funcionamos com
 fossas sumidouros. A rede está
 mais ou menos pronta mas
 enquanto não tivermos a
 ETAR em funcionamento...
 não temos, na verdade, sane-
 amento.
 - E a água dos poços não
 presta, está inquinada!
 - É! É isso e é gravíssimo;
 temos feito as nossas pres-
 sões mas a ETAR não depen-
 de de nós.

"Complexo desportivo deve-se ao trabalho da Junta e ao dinheiro da Câmara"

- E a rua da Igreja. A 109 já
 está arrumada?
 - Arrumada não está. Co-
 meçou muito mal, acabou
 melhor mas há uma série de
 pequenos arranjos que fica-
 ram por fazer, como o caso
 dos pluviais que foram meti-
 dos depois e o problema dos
 contentores que estão na rua
 e que tem de ser colocados de
 maneira a não constituírem
 perigo. A rua da Igreja está
 quase pronta e quanto a ruas,
 tenho a dizer que em breve
 teremos as melhores ruas do
 concelho se a Câmara conti-
 nuar a ter uma política como
 tem tido, resolvendo duas ou
 três ruas por ano, obras de
 qualidade, com todas as li-
 gações feitas.
 - Paramos inaugurou, re-
 centemente, o campo de fute-
 bol que faz parte do que vocês
 chamam de Complexo Des-
 portivo. Na altura ficámos

com a sensação de que uma
 parte significativa da popu-
 lação ficou contente; "aquilo"
 deve-se ao trabalho da
 Junta e ao dinheiro da Câma-
 ra. É assim?
 - É verdade que a popula-
 ção ficou satisfeita, princi-
 palmente a juventude, que
 estava desejosa. A nós, Junta,
 deu-nos muito trabalho em-
 bora toda a obra se deva à
 Câmara de Espinho, que nos
 delegou competências.
 - Assim se justifica o seu
 discurso, na inauguração, de
 grandes encómios à Câmara e
 ao seu presidente...
 - Naturalmente! Temos de
 ser conscientes. A gente quan-
 do tem um bom parceiro não
 vai dizer mal dele e eu não
 tenho de que me queixar, e eu
 não tendo de que me queixar,
 a freguesia não tem de que se
 queixar...
 - (???)
 - Sem dúvida! Temos rece-
 bido da Câmara e do seu pre-
 sidente a melhor colabora-
 ção e eu tive de o dizer... Era
 necessário e justo.
 - Pronto, passado é passa-
 do... E ideias para o futuro?
 - Como já disse, ainda não

há uma decisão sobre quem
 vai ser o cabeça de Lista,
 logo, ideias, ideias são mi-
 nhas e são as de levar ainda
 mais longe a freguesia de Pa-
 ramos.
 - Para terminar, queríamos
 que nos falasse das dificulda-
 des de construir em Paramos,
 que já nos apercebemos que
 algum desagrado há da vossa
 parte, nessa matéria.
 - Temos, realmente, algu-
 mas dificuldades na liberta-
 ção de terrenos para cons-
 truir e esse é um aspecto que
 nos preocupa bastante.
 A definição em PDM dos
 solos em Paramos tem de ser
 alterada, venha quem vier.
 É preciso melhorá-lo por-
 que não faz sentido continu-
 ar a pensar que a freguesia de
 Paramos continue a cultivar
 milho, batatas, legumes...
 porque essa ideia está de-
 sactualizada para Paramos
 e para concelho.
 Já não somos nada dis-
 so...
 ...E ficámos por aqui com
 esta afirmação de Américo
 Castro, que, aliás, é idêntica à
 que escutámos noutras fre-
 guesias.

VENDE-SE QUINTA
CONCELHO STA. MARIA DA FEIRA
 - 6.000 m2 de terreno - A 20 minutos do Porto
 - Casa T3 restaurada e de Espinho
 - Totalmente mobilada - Vista panorâmica
Contactar telem. 0931 - 75 69 53

«Defesa de Espinho» - 3412 - 97/08/21

**TECO TECO - CAFETARIA
E PASTELARIA, LIMITADA****CONSERVATÓRIA DO REGISTO COMERCIAL DE ESPINHO**N.º de Matrícula: 01016/940916
N.º de Identificação de Pessoa Colectiva: 503 327 034
N.º de Inscrição: 5
N.º e Data da Apresentação: Ap. 10/970718

Rosa Paula da Silva Maia, 2.ª Ajudante da Conservatória do Registo Comercial de Espinho, CERTIFICO que em relação à sociedade em epígrafe foram alterados os artigos 4.º e 6.º do contrato ficando estes com a seguinte redacção:

4.º

O capital social, integralmente realizado em dinheiro e outros valores constantes da escrita social, é de QUATROCEN-TOS CONTOS, dele pertencendo uma quota de TREZENTOS CONTOS ao sócio ARMANDO ALVES RIBEIRO e uma de CINQUENTA CONTOS a cada um dos sócios MANUEL FERNANDO FERNANDES RIBEIRO e ANA CRISTINA FERNANDES RIBEIRO.

6.º

A gerência da sociedade, remunerada ou não, conforme for deliberado em assembleia geral, compete a todos os sócios, desde já nomeados gerentes.

§ 1.º - Para obrigar a sociedade em todos os seus actos e contratos, bem como para a representar em juízo, activa e passivamente, é necessária a assinatura conjunta dos sócios-gerentes ARMANDO ALVES RIBEIRO e MANUEL FERNANDO FERNANDES RIBEIRO.

§ 2.º - Nos actos de mero expediente é suficiente a assinatura de um sócio-gerente.

§ 3.º - Em ampliação dos poderes normais de gerência os gerentes poderão comprar e vender viaturas automóveis.

§ 4.º - É expressamente vedado aos gerentes obrigar a sociedade em actos ou contratos alheios aos interesses sociais, nomeadamente em fianças, abonações, letras de favor, avals, cauções e responsabilidades semelhantes, incorrendo o gerente que viole esta disposição em responsabilidade individual pelas obrigações e contratos.

O texto na sua redacção actualizada ficou depositado na pasta respectiva.

Está conforme. Contém 2 folhas.

Conservatória do Registo Comercial de Espinho, 06/08/97

A Ajudante,

a) Rosa Paula da Silva Maia

«Defesa de Espinho» - 3412 - 97/08/21

**MUNICÍPIO DE ESPINHO****CÂMARA MUNICIPAL****AVISO**

ROLANDO NUNES DE SOUSA, VEREADOR DA CÂMARA MUNICIPAL DE ESPINHO COM COMPE-TÊNCIAS DELEGADAS:

Faz público, que por deliberação da Assembleia Municipal de 06 de Junho de 1997, sob proposta da Câmara de 13 de Fevereiro do mesmo ano foram aprovados os seguintes regulamentos:

“REGULAMENTO DE FISCALIZAÇÃO E OBRAS PARTICULARES”.

“REGULAMENTO DE INSTRUÇÃO DE PROCES-SOS DE OBRAS PARTICULARES E OPERAÇÕES DE LOTEAMENTO”.

“REGULAMENTO DE OCUPAÇÃO E UTILIZAÇÃO DE VIAS E LOCAIS PÚBLICOS PARA EFEITOS DE OBRAS”.

“REGULAMENTO MUNICIPAL DE TAXAS E EN-CARGOS URBANÍSTICOS”.

Espinho, 12 de Agosto de 1997.

O Vereador com Competências Delegadas,
a) Rolando Nunes de Sousa

«Defesa de Espinho» - 3412 - 97/08/21

**PAIVA & TEIXEIRA, LIMITADA
CONSERVATÓRIA DO REGISTO COMERCIAL DE ESPINHO**N.º de Matrícula: 01262/970730
N.º de Identificação de Pessoa Colectiva: 973 688 661
N.º de Inscrição: 1; N.º e Data da Apresentação: Ap. 04/970730

Rosa Paula da Silva Maia, 2.ª Ajudante da Conservatória do Registo Comercial de Espinho, CERTIFICO que por Manuel Luís Paiva da Silva Pinto e mulher Clarisse Maria da Silva e Sousa e Teixeira Pinto foi constituída a sociedade em epígrafe a qual se rege pelo seguinte contrato:

1.º

A sociedade adopta a firma “PAIVA & TEIXEIRA, LDA.”, e tem a sua sede na Rua 62, n.º 461, freguesia e concelho de Espinho.

§ Único - A gerência, poderá deslocar a sede social para outro local do mesmo concelho ou concelhos limítrofes, e poderá criar e encerrar filiais ou sucursais ou outras formas de representação, em qualquer ponto do país.

2.º

A sociedade tem por objecto:

1 - Comércio a retalho de produtos agro-alimentares e de artesanato, equipamento e material informático, fotográfico, discográfico, óptico, vídeo, transmissão de dados, de imagem, electrónico ou outros relacionados quer directa quer indirectamente com os anteriores que a gerência entenda como os mais adequados e todos os artigos relacionados e no âmbito das novas tecnologias. Para prossecução do seu objecto, poderá proceder à distribuição, representação, importação e exportação de todos aqueles produtos e outros afins ou com eles relacionados.

2 - Tem ainda por objecto todo o conjunto de actividades e serviços ligados à distribuição, estudo, projecto, instalação, formação, prestação de serviços de consultoria e gestão em apoio aos seus clientes, fornecedores ou quaisquer outras entidades com quem se relacione, em sistemas de informação, electrotecnia, electrónica, comunicações e outros principalmente os inseridos nas áreas das novas tecnologias.

3.º

Para o exercício das suas actividades, a sociedade pode criar ou participar em associações com outras sociedades ou empresas, criar outras sociedades, participar no capital de outras sociedades ou empresas em nome individual, já constituídas ou a constituir, ainda que com objectos sociais diferentes, em todas as hipóteses previstas na lei.

4.º

O capital social, inteiramente realizado em dinheiro, é de Esc.: 400.000\$00 (quatrocentos mil escudos) dividido em duas quotas no valor de Esc.: 200 000\$00 (duzentos mil escudos) pertencente uma a Manuel Luís Paiva da Silva Pinto e a outra a Clarisse Maria da Silva e Sousa Teixeira Pinto.

5.º

A sociedade poderá exigir aos sócios prestações suplementares de capital, proporcionais às suas quotas até ao limite máximo de dez vezes o montante do capital social, desde que deliberado por unanimidade.

6.º

Os sócios poderão fazer suprimentos à sociedade, que vencerão ou não juros conforme for deliberado em assembleia geral.

7.º

1 - Não é permitida a cessão de quotas a terceiros ou a sua divisão para efeitos de cessão, sem autorização da sociedade.

2 - A sociedade em primeiro lugar e o sócio ou sócios não cedentes têm direito de preferência na cessão de partes sociais.

3 - O sócio que pretender ceder a sua quota no todo ou em parte, deverá comunicá-lo à sociedade por carta registada, com quinze dias de antecedência indicando pelo menos o preço, condições de pagamento e identificação completa do adquirente.

4 - A sociedade deliberará sobre o exercício ou não do seu direito de preferência e, em caso negativo, obterá dos sócios não cedentes a sua decisão quanto a esta matéria, comunicando as deliberações, também por carta registada, ao sócio interessado.

5 - A falta de comunicação, até dez dias, antes da pretendida cessão ou divisão, entender-se-á como renúncia dos sócios não cedentes ao seu direito de preferência.

6 - A cessão de quotas entre sócios é livre.

8.º

É permitida a amortização de quotas nos casos seguintes:

1 - Quando haja acordo entre a sociedade e o proprietário da quota.

2 - Mesmo sem acordo do seu proprietário a amortização será obrigatória:

a) Se a quota tiver sido adquirida sem a autorização ou com violação do regime fixado no artigo sétimo.

b) Quando a quota houver sido objecto de arrolamento, penhora ou arresto, ou quando por qualquer motivo deva proceder-se à sua arrematação ou adjudicação judicial, ou seja, de qualquer forma envolvida em processo judicial de partilha e o sócio não obtiver, por meio de caução, o levantamento daquelas providências dentro dos trinta dias seguintes ao seu decretamento.

c) Em caso de falecimento do sócio titular.

9.º

1 - A amortização considera-se feita mediante o depósito à ordem da autoridade judicial que tiver proferido a decisão ou ordenado a diligência, ou mediante comunicação ao titular da quota amortizada de que o valor da amortização fica à sua disposição nos cofres da sociedade.

2 - O valor da quota em caso de amortização nos termos previstos no número dois do artigo nono é o que resultar do último balanço aprovado à data da decisão da amortização.

10.º

1 - A gerência da sociedade, com ou sem remuneração, será exercida por dois ou mais gerentes, conforme decisão da assembleia geral, ficando os dois sócios desde já nomeados gerentes.

2 - A sociedade obriga-se pela assinatura de um gerente.

11.º

A sociedade será dissolvida nos termos e casos previstos na lei, cabendo à assembleia geral, em caso de dissolução, eleger os liquidatários e determinar o modo de fazer essa liquidação.

Está conforme. Contém 4 folhas.

Conservatória do Registo Comercial de Espinho, 06/08/97

A Ajudante,

a) Rosa Paula da Silva Maia

**RÁDIO GLOBO AZUL**...A PURA SEDUÇÃO
DA RÁDIORua 14, N.º 648, 3.º A - 4500 ESPINHO
Tel: 727216/7312303 - Fax 728470

«Defesa de Espinho» - 3412 - 97/08/21

**TABACARIA SPORTING, LIMITADA
CONSERVATÓRIA DO REGISTO COMERCIAL DE ESPINHO**N.º de Matrícula: 00575/880606
N.º de Identificação de Pessoa Colectiva: 501 990 275
N.º de Inscrição: 5; N.º e Data da Apresentação: Ap. 21/970725

Rosa Paula da Silva Maia, 2.ª Ajudante da Conservatória do Registo Comercial de Espinho, CERTIFICO que em relação à sociedade em epígrafe foi depositada na pasta respectiva a fotocópia da escritura onde consta a cessação de funções dos gerentes Sotero de Jesus Oliveira e Joaquim do Couto e Sousa.

Mais CERTIFICO que foram alterados os artigos 3.º e 4.º do contrato ficando este com a seguinte redacção:

Artigo 3.º

O capital social, integralmente realizado em dinheiro e outros valores constantes da escrita social, é de UM MILHÃO DE ESCUDOS, correspondente à soma de duas quotas de quinhentos mil escudos, pertencendo uma a cada um dos sócios, José Manuel Godinho Peralta e Nuno Manuel Reis Pereira Peralta.

Artigo 4.º

1 - A gerência da sociedade, com ou sem remuneração, conforme vier a ser deliberado em Assembleia Geral, fica afecta a ambos os sócios, desde já nomeados gerentes, sendo sempre obrigatória a assinatura de ambos para obrigar a sociedade, em todos os seus actos e contratos e representá-la em juízo, activa e passivamente.

2 - Em ampliação à sua esfera normal de competência, os gerentes poderão adquirir ou alienar viaturas automóveis ou bens imobiliários de e para a Sociedade, dar ou tomar de arrendamento quaisquer prédios ou dar de trespasse quaisquer estabelecimentos.

O texto na sua redacção actualizada ficou depositado na pasta respectiva.

Está conforme. Contém 2 folhas.

Conservatória do Registo Comercial de Espinho, 06/08/97

A Ajudante,

a) Rosa Paula da Silva Maia

«Defesa de Espinho» - 3412 - 97/08/21

**ALBERTO PEREIRA
& ABÍLIO, LIMITADA
CONSERVATÓRIA DO REGISTO COMERCIAL DE ESPINHO**N.º de Matrícula: 00437/850515
N.º de Identificação de Pessoa Colectiva: 501 505 032
N.º de Inscrição: 8; N.º e Data da Apresentação: Ap. 18/970725

Rosa Paula da Silva Maia, 2.ª Ajudante da Conservatória do Registo Comercial de Espinho, CERTIFICO que em relação à sociedade em epígrafe foi depositada na pasta respectiva a fotocópia de escritura onde consta a cessação de funções dos gerentes Domingos de Oliveira e Maria José Ferreira da Silva Oliveira.

Mais CERTIFICO que foram alterados os artigos 3.º e 4.º do contrato ficando este com a seguinte redacção:

3.º

O capital social, integralmente realizado em dinheiro e outros valores constantes da escrita social, é de três mil contos e corresponde à soma de duas quotas de mil e quinhentos contos, pertencendo uma a cada um dos sócios, José Couto dos Santos e Vítor Casimiro Pereira dos Santos.

4.º

A gerência da sociedade, remunerada ou não, conforme for deliberado em Assembleia Geral, fica afecta ao sócio Vítor Casimiro Pereira dos Santos, desde já nomeado gerente, sendo suficiente a sua assinatura para obrigar a sociedade em todos os seus actos e contratos e a representar em juízo, activa e passivamente.

§ único - Em ampliação aos poderes normais de gerência, pode o gerente adquirir ou alienar bens móveis e imóveis, tomar ou dar de trespasse quaisquer estabelecimentos e dar ou tomar de arrendamento quaisquer prédios.

O texto na sua redacção actualizada ficou depositado na pasta respectiva.

Está conforme. Contém 2 folhas.

Conservatória do Registo Comercial de Espinho, 06/08/97

A Ajudante,

a) Rosa Paula da Silva Maia

Na nave desportiva

Ovarense - F. C. Porto inaugurou piso de basquetebol

Pela terceira vez, pessoalmente, fomos à Nave Desportiva Polivalente de Espinho e, agora, para assistir à inauguração do piso de basquetebol, um piso especial para a prática da modalidade, idêntico ao utilizado nas competições da NBA, inauguração consumada pelos basquetebolistas da Ovarense e do FC do Porto, que se confrontaram "quase" prosaicamente que o jogo, mesmo com duas taças em disputa, em termos de campeonite, era a "feijões" mas nem por isso os dois cincos de bola ao cesto deixaram de se empenhar com afinco - mas isso já serão apreciações para especialistas que nós não somos.

Fomos e apreciamos

mais em pormenor o conjunto em si, que inacabado está, mas bem funcional.

É certo que os acessos são difíceis - e até começamos a duvidar que o sejam, porque chegámos, exactamente à hora marcada para o início da contenda e o parque de estacionamento que nós conhecemos estava cheio de veículos - a iluminação exterior é deficientíssima, mas as coisas vão funcionando.

Lá dentro é que se fica com sensação de "Nave": uma enormidade de comprimento e largura, uma estrutura metálica de suporte á cobertura espectacular; e muita luz!

Longe estávamos de imaginar que aquela maqueta que apareceu na Câ-

Quando ao jogo Ovarense-FC do Porto podemos dizer que foi uma partida interessante e bem disputada com a assistência a "puxar" sobretudo a de Ovar, que tudo fez para motivar a sua equipa.

Ao intervalo, já o FC do Porto vencia por 50-34. Na segunda parte, os vareiros marcaram mais 39 pontos, enquanto o Porto marcou 34 e foi muito equilibrada até cerca dos 8 minutos, altura em que os portistas venciam por 53-51.

A Ovarense parecia acreditar no volte face do resultado mas, a partir de então, os azuis e brancos aceleraram e retomaram o domínio da partida. Venceram por 84-73.

Registe-se a correcção



Foto CARLOS SALVADOR



Foto CARLOS SALVADOR

TOTOBOLA

Concurso dos Órgãos de Informação nº 35/97, relativo a 31 de Agosto de 1997. Prognóstico "Defesa de Espinho", redacção desportiva:

Porto-Belenenses	1
Sporting-Chaves	1
Setúbal-Benfica	2
Braga-Farense	1
E. Amadora-Varzim	1
Leça-Marítimo	X
Campomaior-Salgueiros	1
Académica-Boavista	2
Estoril-Beira-Mar	X
Nacional-Maia	1
U. Leiria-Gil Vicente	1
Espinho-Feirense	1
Penafiel-Felgueiras	X

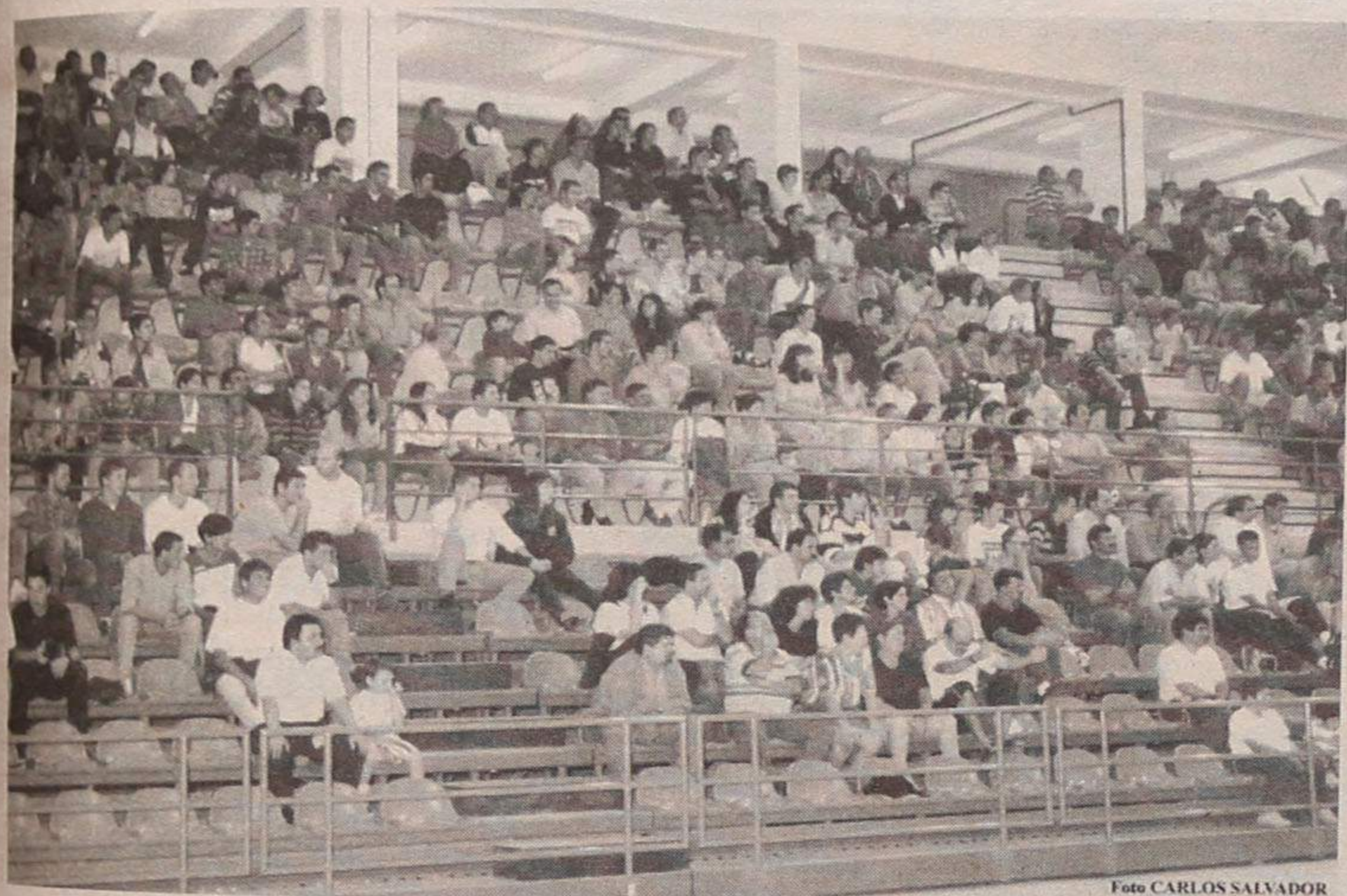
mara, no tempo de Romeu Vitó ia "parir" semelhante obra de engenharia, que julgamos dignificar, significativamente, Espinho.

É equipamento de muitas valências, sem dúvida; custou muito dinheiro e ainda vai custar mais algum e a dúvida que se vem colocando é sobre a sua utilização. Não a passada mas a futura, porque é indiscutível que a Nave terá que ter muito mais uso. Com o basquetebol que não tem tradição nem prática competitiva em Espinho, abriu-se uma nova frente.

dos jogadores e o bom comportamento do público, que discordando aqui e ali das decisões dos árbitros acabou por aceitar, com naturalidade o desfecho do encontro.

As taças em disputa foram entregues por José Mota e Gaioso Vaz aos vencedores e aos vencidos.

Compareceu, como se disse, muito público e dos convidados, assinalámos a presença de alguns presidentes de juntas do concelho.

JS

SOBRIEDADE E BOM GOSTO

BRISA DE ESPINHO

CONDOMINIO PRIVADO

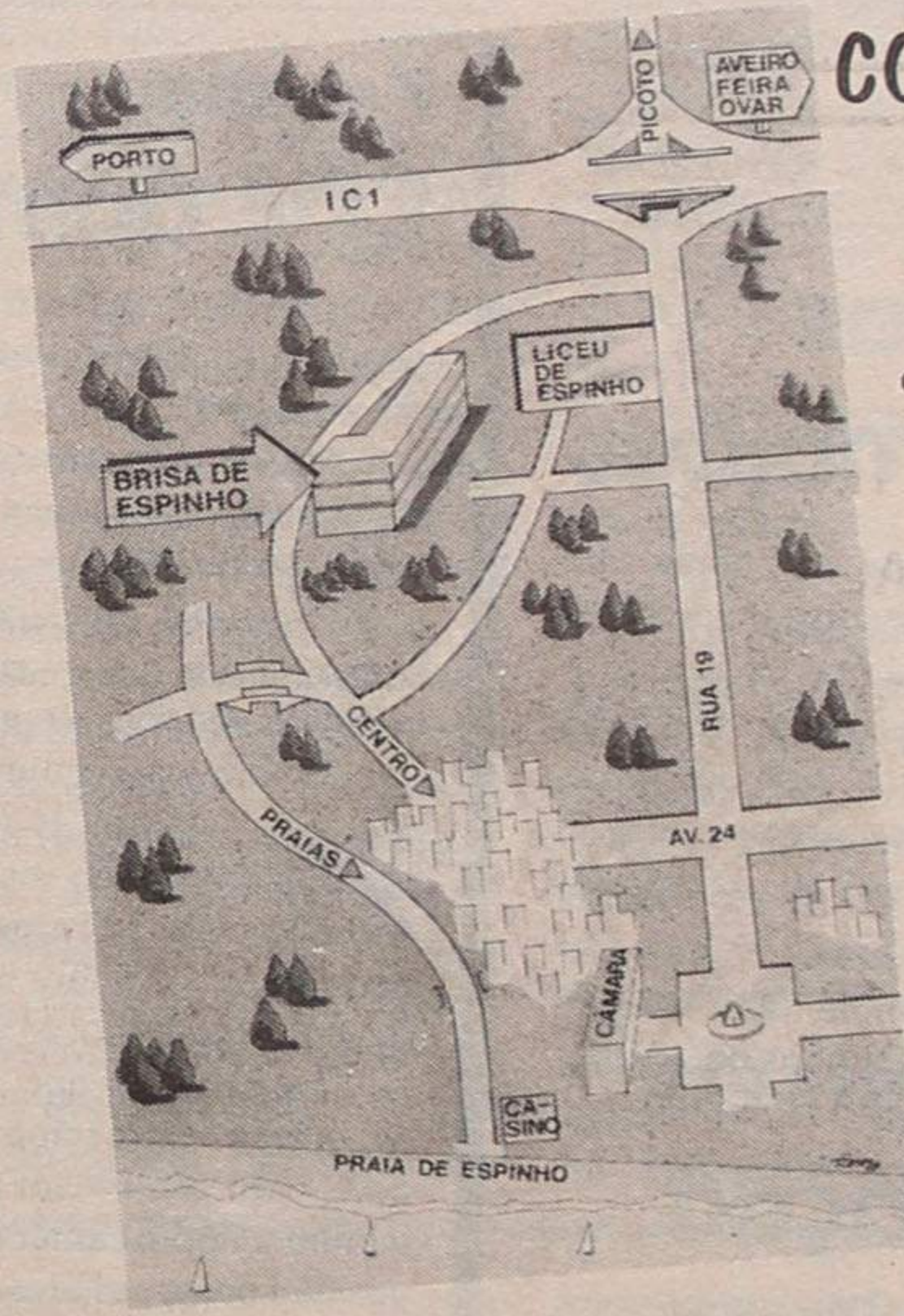

PROMOTOR:

CONSTRUÇÕES
PRAIA DA BAIÁ, LDA.
PORTO

CONDIÇÕES DE LANÇAMENTO EXCEPCIONAIS

CONTACTE-NOS
NO LOCAL
TODOS OS DIAS DAS
14 ÀS 19 H.

CONDOMINIO PRIVADO
BRISA DE ESPINHO

PROJECTOS:

ARQUITECTO
CARLOS NUNO LACERDA, LDA

GESTÃO / COORDENAÇÃO E COMERCIALIZAÇÃO

CGR

AMI1817

TEL 056 - 374883 / 280

Na "Manuel Laranjeira" Elsa Costa fecha época com "chave de ouro"

A atleta de andebol da Escola Secundária Dr. Manuel Laranjeira, foi uma das portuguesas que conquistaram a sexta posição no campeonato do mundo de juniores, que se disputou de 25 Julho a 13 de Agosto passado na Costa do Marfim.

Para além de ter sido um excelente resultado, o conseguido pela selecção nacional, constitui, também, uma importante vitória para a atleta e para o clube que representa nas competições nacionais.

Assim, a Escola Secundária Dr. Manuel Laranjeira vai juntar este resultado aos restantes que foram conseguidos ao longo da presente temporada, dos quais destacamos os seguintes:

As iniciadas foram vice-campeãs nacionais e venceram uma das cinco ondas da 1ª divisão regional. As juvenis conquistaram o Torneio de Encerramento, Taça dos Santos Populares e estiveram presentes na 2ª fase nacional, Zona Norte.

A equipa júnior ficou pelo terceiro lugar no campeonato regional da 1ª divisão, o que não deixa de ser demérito, dado os problemas com que se confrontaram ao longo da temporada, nomeadamente com as arbitragens.

As seniores sagraram-se campeãs regionais e conquistaram o quarto lugar na 2ª divisão nacional, a apenas dois pontos do segundo lugar, o que a acontecer ter-lhe-ia permitido discutir a primeira posição no campeonato. Para além disso, esta equipa espinhense esteve presente nos oitavos-de-final da Taça de Portugal, o que constitui um feito, se tivermos em conta que este escalão etário surgiu na "Manuel Laranjeira", pela primeira vez, esta temporada.

Por fim, destaca-se a presença de cinco atletas espinhenses nas selecções nacionais.

Voleibol de praia

Brenha/Maia ascendem ao 13.º

A dupla espinhense de voleibol de praia, Miguel Maia/João Brenha, foi eliminada pelos suíços Laciga/Laciga na prova disputada no fim de semana passado na Bélgica, em Ostende. Apesar da derrota, Maia e Brenha conseguiram somar 45 pontos o que corresponde ao 13º lugar no "ranking" mundial.

Os atletas portugueses tiveram bastantes dificuldades neste encontro. Lutaram contra a dupla da Suíça e contra o forte vento que se fazia sentir naquela estância balnear belga.

Antes de serem derrotados,

Maia e Brenha haviam ganho dois encontros nesta prova. Bateram, de forma clara, os italianos Andrea Giurghi/Ricardo Leone, por 15-3, em apenas 35 minutos. Na partida disputada frente à dupla russa Pospelov/Karasev, os "garotos" contaram com mais algumas dificuldades, conseguindo, no entanto, ultrapassá-las e vencer por 15-13 em 60 minutos de jogo.

Antes, Maia e Brenha foram derrotados pelos brasileiros Zé Marco/Emanuel Rego, por 15-6, em 30 minutos de jogo.



Equipa feminina do CTE é campeã regional de ténis



A equipa sénior feminina do Clube de Ténis de Espinho (CTE) sagrou-se campeã regional, ao vencer a formação do Esmoriz Ginásio Clube na final da prova.

A equipa feminina do CTE não sofreu nenhuma derrota ao longo do campeonato, o que demonstra o bom trabalho que tem vindo a ser desenvolvido pelo clube e pelo técnico Paulo Beato. Este vem somar mais um título no seu currículo de vitórias, que conta, por exemplo, com o segundo lugar no campeonato regional sénior masculino.

A equipa feminina espinhense, constituída por Benedita Portugal, Graça Gama, Carolina Santos, Filipa Leão e Magda Leal, irá agora disputar o campeonato nacional a realizar brevemente.

Novos corpos gerentes no Magos FC de Anta

Joaquim António Ferreira de Sousa foi eleito, recentemente, presidente da direcção do Magos Futebol Clube de Anta para o biênio de 1997/99.

Eis os restantes corpos gerentes:

Assembleia Geral – Presidente, Manuel Loureiro da Silva; vice-presidente, José Manuel Ferreira Sousa; 1ª secretária, Liliana Almeida Carmo Fernandes; 2ª secretária, Fernando Salvador Silva Araújo.

Direcção – Presidente, Joaquim António Ferreira Sousa; vice-presidentes, Manuel Couto Pereira Silva, Manuel Oliveira Silva e Joaquim Luís Ferreira Marques; secretário, Fernando Gomes Fernandes; tesoureiro, Joaquim Reis Teixeira; vogais, Carlos Manuel Duarte Oliveira e Constantino Correia Alves.

Conselho Fiscal – Presidente, Manuel Jorge Costa Soares; vice-presidente, Fernando Carmo Fernandes; secretária, Maria Teresa R. Santos Teixeira.

Captação de atletas no Sporting de Esmojães

O Sporting Clube de Esmojães está a realizar treinos de captação de atletas, destinados a atletas juvenis e seniores masculinos, com vista a poder integrá-los nas suas equipas de futebol.

Assim, os interessados po-

derão dirigir-se ao Campo Municipal de Cassufas no próximo dia 31, das 9 horas às 12h30.

Os treinos realiza-se a partir do próximo dia 2 de Setembro, às terças e quintas feiras, depois das 19 horas, no campo de Cassufas.

Pavilhão da Académica com "nova cara" Obras de recuperação decorrem a bom ritmo

Iniciadas a 1 de Agosto, as obras de recuperação e modernização das instalações do pavilhão desportivo da Associação Académica de Espinho têm estado a correr como o previsto e incluem o tapamento de fendas, provocadas pela deslocação da ala norte do pavilhão, pintu-

ras exteriores e manutenção geral.

As obras são comparticipadas pelo Instituto Nacional do Desporto, entidade governamental que apelidou de "urgentes" os trabalhos a realizar em virtude do estado de degradação que o edifício já atingiu.

Kayaks CDE dominou Algarve

Tiveram lugar, em 16 e 17 de Agosto, no Algarve, as duas etapas da terceira prova do circuito internacional de kayaks de mar/Camy 97.

Esta terceira prova repartiu-se por duas etapas de 25 Kms cada, sendo a primeira Lagos-Portimão e a segunda Portimão-Armação de Pêra.

Os atletas do Centro Desportivo de Espinho evidenciaram uma vez mais a sua supremacia, alcançando os lugares cimeiros de todas as provas.

Foram os seguintes os resultados alcançados: 1º K2 sénior masculino - 1º absoluto: Bárto Azevedo/Carlos Filipe; 1º K2 veterano masculino - 2º absoluto: Joaquim Costa/Artur Silva; 1º K2 misto - 3º absoluto: Artur Ferreira/Marília Ferreira; 1º K2 júnior masculino: Adriano Silva/Alberto Sousa; 1 K1 feminino: Maria João Azevedo.

De salientar que, apesar de conquistarem títulos a nível nacional e internacional há três anos consecutivos, os atletas do C.D.E. continuam a representar a cidade de Espinho sem qualquer apoio camarário, sentindo deste modo os seus esforços mal compensados.

O único apoio oficial que recebem, e que permite continuar a representar a nossa cidade, é o da Junta de Freguesia de Espinho.

No próximo fim-de-semana, os atletas do C.D.E. irão representar Espinho na quarta prova do campeonato internacional de kayaks de mar, suportando uma vez mais as despesas inerentes a uma deslocação de 1800 quilómetros. De lamentar que uma Câmara que diz apoiar o desporto não valorize e apoie os seus atletas.

Maria João Quintas

Em Setembro Académico de Espinho organiza desafios de futebol popular

O Clube Académico de Espinho vai levar a cabo uma série de jogos de futebol popular, todos os sábados, entre os dias 6 e 27 de Setembro, sempre pelas 17 horas.

No primeiro jogo, a 6 de Setembro, o Académico vai defrontar o Ajax Café Estrela, no campo de S. Félix da Marinha. No dia 13, será a vez do desafio com o Arsenal de Serzedo, no campo de Serzedo, e no dia 20 irá jogar frente ao Magos da Bola FC, no campo de Arcozelo. Por fim, no dia 27 de Setembro, disputará novo jogo com o Académico de Gulpilhares, no estádio de Gulpilhares.

Durante o mês de Agosto e Setembro, o Académico tem prevista a realização de

uma série de iniciativas. Assim, decorre desde o passado dia 1 a captação de jovens para a prática de atletismo e futebol juvenil.

Todos os interessados devem ter, no mínimo, 11 anos e comparecer junto à sede, na Avenida 8, nº 1096, às quartas e sextas, desde as 18h30, munidos de equipamento.

Também este mês, a equipa de atletismo vai-se fazer representar nos escalões de benjamins, infantis e iniciados em Stª Maria da Feira. Em Setembro, será a vez de Mangualde.

Durante o mês de Setembro, a secção de futebol sénior vai participar em festas e aniversários de clubes do concelho de Gaia.

"Tenham paciência e apoiem-nos porque a revolução foi muito grande!"

- o pedido de Edmundo Duarte, no início do campeonato

Entrevista de
Manuel Proença

O Torneio da Costa Verde e todos os encontros que o Sporting Clube de Espinho tem vindo a disputar ao longo da pré-temporada, constituíram um factor de peso para a escolha de um "onze" com vista ao primeiro encontro do campeonato, a disputar já no próximo domingo, em Felgueiras. Porém, pouco satisfeito com o resultado final na prova que já tem longos pergaminhos no historial do clube, o técnico, Edmundo Duarte, considera que uma derrota é sempre uma derrota! E explica:

A minha filosofia é ganhadora e por isso, tento transmiti-lo a todas as minhas equipas. Por isso, quando perdemos, como aconteceu neste Torneio da Costa Verde, ficamos tristes e, de certa forma, frustrados. Mas, como estar na vida significa dar sempre um passo em frente, vamos pensar no presente e no próximo jogo e na primeira dificuldade da época, ou seja, o início do campeonato.

Para o treinador da equipa espinhense, nestes jogos de preparação, o conjunto deu muito bons sinais. Temos uma equipa que, de certa forma, sabe estar em campo. No entanto, ainda existem algumas carências naturais e próprias de uma "revolução" neste clube e neste plantel. Foi-se buscar 14 jogadores, 10 dos quais são provenientes de divisões secundárias. Por isso, em termos de entrosamento e equilíbrios ainda há muita coisa a trabalhar. De qualquer forma, temos consciência de que estamos a trabalhar bem e de que temos condições para fazer um bom campeonato.

Vamos ver uma equipa completamente diferente da-



quela que pudemos apreciar nesta fase de preparação, no primeiro encontro do campeonato, no próximo domingo, em Felgueiras?

Esperemos que sim, para melhor... O campeonato tem um carisma completamente diferente daquele que normalmente está atribuído a estes encontros de preparação. Naturalmente, nestes encontros com equipas de escalão inferior, os nossos adversários galvanizam-se, em muitas situações fazem mais do que aquilo que sabem porque querem ganhar a um grande e, normalmente, a equipa mais capaz, em termos teóricos, tem tendência a facilitar e a pensar que as coisas com maior o menor dificuldade são resolvidas. Isso verificou-se no jogo que disputamos da final do Torneio da Costa Verde. Nós tivemos a convicção de que com maior ou menor dificuldade acabaríamos por resol-

ver a situação. O nosso adversário moveu-se bem no campo, jogou de forma viril e dura em muitas circunstâncias, contou com a complacência do árbitro... Mas acabamos por retirar muitas ilações positivas que nos irão dar outra tarimba para o campeonato.

Quais são os impedimentos de jogadores para o início do campeonato?

O Bolinhas, que viu um cartão vermelho no jogo da final do torneio, já não podia jogar no primeiro encontro do campeonato porque tinha de cumprir um castigo que transitou da época passada. Por isso, vamos aparecer quase a 100 por cento. A

juntar ao Bolinhas, apenas nos falta o Márcio Luís que deverá chegar esta semana. De qualquer das formas, todos os atletas que estão disponíveis têm qualidade e, assim, dispomos de soluções e diversas alternativas.

O que espera da equipa do



Felgueiras?

O Felgueiras já se assumiu como um candidato à subida de divisão. É uma equipa que faz grandes investimentos e constitui, normalmente, bons plantéis. Por isso, o grau de dificuldade deste jogo é muito elevado. No futebol, como costume dizer, não há jogos fáceis. As equipas é que os tornam fáceis ou difíceis. Com o nosso futebol, arreganho, determinação, querer, com classe e inteligência, vamos tentar dar a volta a esse obstáculo que se chama Felgueiras.

Espera mais entusiasmo do público do que aquele que foi demonstrado na época passada?

Espero que sim, já que o futebol vive do apoio das massas associativas e do público, em geral. O futebol só é bonito e só se transforma em espectáculo com as bancadas cheias. Por isso apreciamos o futebol espanhol e o inglês. Aí os estádios estão cheios! Espero que as pessoas entendam a forma como criamos e idealizamos este plantel (barato). Se nos deixarem fazer este trabalho, que no futebol português é bastante complicado. A maioria dos jogadores vêm de divisões secundárias e, por isso, precisam do apoio da massa associativa do Sporting de Espinho. Espero que os adeptos tenham, fundamentalmente, muita paciência porque a "revolução" e remodelação do plantel foi profunda. Precisamos de tempo para esta gente nova, de grande valor e capacidade, se adapte aos escalões superiores do nosso futebol, neste caso à divisão de honra. Se estes atletas se adaptarem, com o apoio do seu público, podemos tornar-nos numa grande equipa. Se não nos apoiarem podemos ter

dificuldades porque o aspecto psicológico do jogador é fundamental.

"Uma equipa que vai valorizar os espectáculos"

O calendário da divisão de honra é favorável?

No início, é um campeonato extremamente complicado, tal como o fim. Mas, já sabemos que temos de jogar contra todos, embora por vezes preferíssemos encontrar determinado adversário no início da prova ou mais para o meio ou para o fim. A nossa equipa mais para o meio ou no final, já estará com outros níveis e com uma adaptação mais efectiva. Porém, acreditamos profundamente que iremos dar a volta por cima. Acredito que vamos ser uma equipa que vai valorizar os espectáculos, vai tentar praticar bom futebol e, de certeza, que vai complicar a vida a todos os seus adversários.

Qual é a principal diferença entre esta e a equipa da época passada?

Não há duas equipas iguais, como não há dois jogos iguais. A época passada já foi e não podemos fazer qualquer tipo de comparações. A única coisa que podemos dizer é que a equipa da época passada era mais experiente do que a deste ano. Tinha jogadores mais maduros. Em termos técnico/tácticos há uma semelhan-

ça muito grande. Existem jogadores com uma capacidade de progressão muito grande, temos uma equipa jovem e ganhadora. Não quero dizer que a equipa da época anterior não tivesse esta mentalidade! Com a derrota psicológica que houve, era evidente termos a necessidade de fazer uma remodelação muito grande no plantel. Há que criar uma mística e uma base no esqueleto da equipa para o futuro. Foram contratados jogadores muito jovens, para duas, três e quatro épocas, por forma a serem criadas sementes e uma estrutura de equipa que dure alguns anos. A solidez dos clubes cria-se da forma como nós estamos a trabalhar neste momento.

Qual é o maior desafio para esta temporada?

O maior desafio é criar uma grande equipa, com grande futuro. Se isso for conseguido é, só por si, uma grande vitória.



VENDE-SE
Moradias desde:
18.000 c.

RÉPLICA
(ESPINHO)

Tel. 731 32 63/4/6/7
Lic. AMI 1326

RECONVERSÕES VÍDEO

Passagem de filmes Super 8mm para VHS
Passagem para o nosso sistema de vídeo
qualquer cassete enviada do estrangeiro

CONTACTAR: Telefone 725344 - Tlm. 0936 381912

DÁ-SE À EXPLORAÇÃO
OU TRESPASSA-SE

Café e Snack-Bar, com comidas ligeiras.
Perto do futuro Instituto em Esmoriz.

Para contacto: telef. 056 - 75 37 62

Lourosa venceu Torneio

Manuel Proença e Sérgio Almeida (texto)
Vítor Lancha (fotos)

O Lusitânia de Lourosa foi o vencedor da edição de 1997 do Torneio da Costa Verde, ao bater o Sporting Clube de Espinho, na final, pela marcação de grandes penalidades, após se ter registado um empate (1-1) ao fim dos 90 minutos de jogo.

Para a disputa do terceiro e quarto lugares, os Dragões Sandinenses bateram, também, o União de Lamas pela marcação de grandes penalidades (7-5), depois de se verificar um empate ao fim do tempo regulamentar de jogo (2-2).

A prova, que decorreu no Estádio Comendador Manuel de Oliveira Violas, em termos de futebol praticado, não teve grande qua-

lidade, como é óbvio, em início de campeonato. Os treinadores aproveitaram por fazer alguns testes e, a isso, aliar a conquista de vitórias.

No caso dos "tigres", Edmundo Duarte aproveitou para tentar "limar algumas arestas", antes do início da grande prova, o campeonato, que tem o seu arranque marcado para o próximo fim de semana, dia 24, cabendo ao Sporting de Espinho, um confronto com o Felgueiras, um dos conjuntos que se assume, desde já, como grande candidato à subida de divisão.

Os espinhenses, com uma equipa jovem, completamente remodelada, deram mostras de qualidade, com jogadores que praticam bom futebol. Porém, o entrosamento ainda não está completo, sobretudo na defensiva. Durante 45 minutos, nos dois encontros, os pupilos de Edmundo Duarte pareceram estar bem tecnicamente. Nas segundas partes revelaram ainda um pico de forma que ainda não está no ponto ideal. salienta-se, ainda, a boa combinação que existe entre os avançados da turma da Costa Verde, Tozé e Miguel Bruno, bem como as excelentes exibições que o guarda redes, Dagoberto, vem rubricando, à semelhança da época passada.

Uma final com alguma emoção

O encontro mais importante do Torneio da Costa Verde acabou por ser o que opôs o Sporting de Espinho ao Lourosa.

O que, à partida parecia uma tarefa fácil para os "tigres", dado que o seu adversário era uma equipa da terceira divisão, acabou por se tornar bastante mais complicado. Os pupilos de Licínio Pereira demonstraram, perante a "montra" de

Espinho que eram um grupo coeso, já com algum entrosamento e, sobretudo, com uma grande força anímica e vontade de vencer.

Foi a primeira parte do encontro, aquela onde se desenvolveu melhor futebol e onde se criaram as maiores e as melhores oportunidades de golo para ambos os conjuntos.

Surpreendentemente fo-

ram os homens do Lourosa que tiveram o primeiro grande momento, aos 12 minutos. Rui Adriano fez um grande remate à entrada da grande área, ao qual, o guarda redes, Dagoberto, respondeu com uma espectacular defesa.



avariado marcou de cabeça, dentro da grande área - os espinhenses conseguiram manter um ritmo bastante bom.

Mas foi nesta altura que o árbitro resolveu ser o grande protagonista, mostrando cartões amarelos a "torto e a direito", alguns merecidos, mas outros não. Os pupilos de Edmundo Duarte foram, de facto, os mais prejudicados. Pereira

da Silva vinha, também, ajuizando alguns lances de uma forma muito pouco criteriosa, prejudicando a turma da casa.

Aos 68 minutos, o espinhense Pedro Silva, tocou a bola com a mão dentro da grande área. Prontamente foi assinalada a respectiva grande penalidade, tendo Dagoberto defendido de forma brilhante, o remate de Zé Augusto.

Mas a resposta do Lourosa não se fez esperar. A equipa visitante acabou, mesmo, por marcar e empatar, aos 71 minutos, com um bom remate de Zé Eduardo.

O Sporting de Espinho, acabou por não ser capaz de dar a volta ao resultado.

Na marcação de grandes penalidades, como determinava o regulamento da prova, o Lourosa foi a equipa que menos falhou e que

acabou por conquistar, de forma bem merecida, a taça correspondente ao primeiro lugar do torneio.

Uma boa primeira parte com os Dragões Sandinenses

O Espinho rubricou uma exibição de bom nível nos primeiros quarenta e cinco minutos. Um futebol agradável, entrecortado com

Espinho, mesmo sem atingir o nível da primeira parte, "caiu" em cima do adversário e teve a justa recompensa desse esforço através do golo obtido por Pedro Silva á passagem dos 78 minutos. Entre a equipa dinâmica e a abnegada da primeira parte, e a amorfa e desmotivada da segunda, onde estará o verdadeiro Sporting de Espinho? A resposta poderá ser obtida já no domingo, arranque do campeonato...

Sp. Espinho, 2 Sandinenses, 1

Jogo realizado no Estádio Comendador Manuel de Oliveira Violas, sob a arbitragem de Pedro Pinto, de Aveiro, auxiliado por Hélder Pinto e Arnaldo Pinto.

Ao intervalo: 1-0.

Marcadores: Miguel Bruno (6'), Nelinho (62') e Pedro Silva (78').

Sporting de Espinho - Dagoberto; Feiteira, Duca, Marco Aleixo e Pedro Silva; Rui Sérgio, Fernando Gomes e Jó; Tozé e Miguel Bruno.

Jogaram ainda: Castro, Filó, Nilton, Artur Jorge, Miguel e Carvalhal.

Treinador: Edmundo Duarte.

Dragões Sandinenses - Jorge; Faria, Hélder, Teófilo e Barreto; Frederico, Tozé, Lourenço e Gomes; Nelinho e Landu.

Jogaram ainda: Almeida, Hassan, Hugo, Carlos Alberto e Eduardo.

Treinador: Ulisses Moraes.

Lourosa, 2 U. Lamas, 0

Jogo realizado no Estádio Comendador Manuel de Oliveira Violas, sob a arbitragem de Joaquim Jesus, de Aveiro, auxiliado por António Carvalhal e Jorge Tavares.

Semanário Registrado na Direcção-Geral de Comunicação Social sob o n.º 41/37

DEFESA DE ESPINHO

Fundado em 27/Março/1932

DIRECTOR:
ÁLVARO GRAÇA
PROPRIEDADE:
EMPES
EMPRESA DE PUBLICIDADE DE ESPINHO, LDA.
Matriculada na Conservatória do Registo Comercial de Espinho sob o n.º 59, folhas 30 do livro C-1
Capital Social 1.040.000\$00
REDACÇÃO E SERVIÇOS ADMINISTRATIVOS:
Rua 26, n.º 601 - 2.º Esq.
Apartado, 39
4501 ESPINHO Codex
Publicidade e Serviços Administrativos:
Telef / Fax 72 15 25
Redacção:
Telefone, 731 20 19
E-mail: DEFESAESPINHO@mail.TELEPAC.PT
PAGINAÇÃO ELECTRÓNICA:
"DEFESA DE ESPINHO"
IMPRESSÃO:
NA VEPRINTER - INDÚSTRIA GRÁFICA DO NORTE, SA
E.N. 14 (km 7,05)
Apartado 121 - 4471 MAIA Codex
Tels. 9411085, 9485631 e 9485564
Fax 9411084
TIRAGEM MÉDIA:
3.500 EXEMPLARES
Depósito Legal n.º 1604/83

LUSOTUFO

TAPETES CARPETES ALCATIFAS

Telefones Geral: 751760 Contabil.: 751894
Exportação: 751860 Encomendas: 751911
Telex: 22243 ROLAS P * Fax: 751164 CORTEGAÇA

Gabinete de Radiologia de Espinho

DR. JORGE NUNES DE MATOS
DR.ª MARIA DO CARMO VASCONCELOS
Médicos especialistas - Raios X - Ecografia - Mamografia

Acordos com: ADSE, SAMS, PORTUGAL TELECOM, PSP, GNR, CGD, ACASA, MINIST. JUSTIÇA, CTT e SNS

Consultório: Rua 20 n.º 1436 r/c Dt.º • Telef. e Fax 721975 - 7314650
Horário: das 09h00 às 12h00 e das 14h00 às 19h00

CLÍNICA DE MEDICINA DENTÁRIA

Acordos com : PSP, ACASA, CGD, EDP, SAMS, PHILIPS

Dr. Jorge Pacheco

ORTOPANTOMOGRÁFIA, TELERRADIOGRÁFIA, IMPLANTOLOGIA, ORTODONTIA (fixa e removível), PRÓTESE (fixa e removível)

Rua 8 n.º 381-1.º • 4500 ESPINHO • Telef. 722718

da Costa Verde

Resultado ao intervalo: 1-0.

Marcadores: Rocha (7') e Youlian (84').

L. de Lourosa - Tibi; Paulo Alves, Sérgio, Filipe e Zé Eduardo; Rocha, Vítor, Zé Augusto e Alceino (Rui Adriano, aos 25'); Youlian (Alexandre, aos 89') e Ribeiro (Filipe Cardoso, aos 75').

Não utilizados: Alfredo, Saúl, Adriano e Zé Miguel.

Treinador: Licínio Pereira.

U. Lamas - Feijão; Carlos Lopes (Edmilson, aos 64'), Stefan, Marin e Pinto (Pedro Magalhães, aos 79'); Braima, Petit, Toni, Luís Miguel (Oton, aos 64') e Tavares; Paulo Afonso (Armindo, aos 64').

Não utilizados: Mota, Cláudio e Néelson.

Treinador: Amândio Barreiras.

U. Lamas, 5
D. Sandinenses, 7

Jogo para a atribuição do terceiro e quarto lugares do Torneio Costa Verde, realizado no Estádio Comendador Manuel de Oliveira Violas, sob a arbitragem de José Pereira, de Aveiro, auxiliado por Mário Silva e Matias Ferreira.

Resultado ao intervalo: 1-1.

Resultado no final dos 90 minutos: 2-2.

Marcadores: Gomes (10'), Néelson (20'), Carlos Lopes (68'), Teófilo (89') g.p., Teófilo (gp), Pinheiro (gp), Petit (gp), Laurent (gp), Paulo Afonso (gp), Coutada (gp), Stefan (gp) e Nelinho (gp).

Acção disciplinar: cartões amarelos - Paulo Afonso (22'), Marin (28'), Toni (42'), Néelson (55'), Carlos Lopes (80') e Coutada (81').

União de Lamas - Feijão (Mota, aos 89'); Armindo, Hamed (Stefan, aos 46'), Marin e Pinto (Cláudio, aos 46'); Edmilson (Oton, aos 69'), Néelson, Petit, Toni (Carlos Lopes, aos 46') e Luís Miguel (Tavares, aos 46'); Paulo Afonso.

Não utilizados: Braima. Treinador: Amândio Barreiras.

Dragões Sandinenses - Nuno Anselmo; Almeida, Teófilo, Hélder e Barreto (Eduardo, aos 84'); Gomes (Hugo I, aos 61'), Tozé (Pinheiro, aos 78'), Hassan (Coutada, aos 46') e Lourenço (Laurent, aos 61'); Nelinho e Landu.

Não utilizados: Jorge. Treinador: Ulisses Moraes.



Sp. de Espinho, 3
Lourosa, 5

Jogo da final do Torneio Costa Verde realizado no Estádio Comendador Manuel de Oliveira Violas, sob a arbitragem de Pereira de Sousa, de Aveiro, auxiliado por António Santos e Virgílio Figueiredo.

Resultado ao intervalo: 0-0.

Resultado no final dos 90 minutos: 1-1.

Marcadores: Tozé (63'), Zé Eduardo (71'), Zé Eduardo (gp), Miguel Bruno (gp), Zé Augusto (gp), Paulo Al-

ves (gp), Rui Sérgio (gp) e Rui Adriano (gp).

Acção disciplinar: cartões amarelos - Rocha (34'), Zé Augusto (42'), Fernando Gomes (44'), Duca (58'), Feiteira (58'), Pedro Silva (68'), Marco Aleixo (70') e Tozé (78'). Cartão vermelho: Bolinhas, aos 88'.

Sporting de Espinho - Dagoberto; Marco Aleixo, Duca (cap.) e Pedro Silva; Pedro (Artur Jorge, aos 73'); Feiteira, Fernando Gomes (Gilmar, aos 61'), Miguel (Bolinhas, aos 46') e Rui Sérgio; Tozé e Miguel Bruno.

Não utilizados: Castro, Filó e Bessa.

Treinador: Edmundo Duarte.

L. de Lourosa - Tibi; Paulo Alves, Sérgio, Zé Augusto e Zé Eduardo; Rui Adriano, Vítor, Rocha e Filipe; Youlian (Fernando Silva, aos 75') e Ribeiro.

Não utilizados: Alfredo, Filipe Cardoso, Adriano, Alexandre, Saúl, Zé Miguel, Marcelo e Eurico.

Treinador: Licínio Pereira.

No domingo Felgueiras-Sp. Espinho - a abertura da "Honra"

O Sporting Clube de Espinho vai defrontar, no próximo domingo, irá dar o pontapé-de-saída no campeonato nacional da segunda divisão de honra, no encontro que irá disputar em Felgueiras, no Estádio Dr. Machado de Matos, às 17 horas.

Para este encontro, a turma liderada por Edmundo Duarte não poderá contar com Bolinhas, a cumprir um jogo de castigo que transitou da época passada, Sérgio, em recuperação da lesão contraída no início da temporada no joelho direito e, Márcio Luís que deverá chegar esta semana a Espinho, vindo do Rio de Janeiro onde esteve a completar a recuperação da lesão que contraiu no fim da época passada.

Assim, Edmundo Duarte poderá elaborar a convocatória para o encontro de Felgueiras com alguns dos seguintes jogadores:

Castro (1), Duca (3), Filó (4), Pedro Silva (5), Fernando Gomes (6), Tozé (7), Nilton (8), Artur Jorge (9), Miguel Bruno (10), Marco (12), Miguel (13), Bessa (15), Gilmar (16), Pedro (18), Marco Aleixo (19), Feiteira (20), Rui Sérgio (21), Carvalhal (22), Jó (23) e Dagoberto (24).

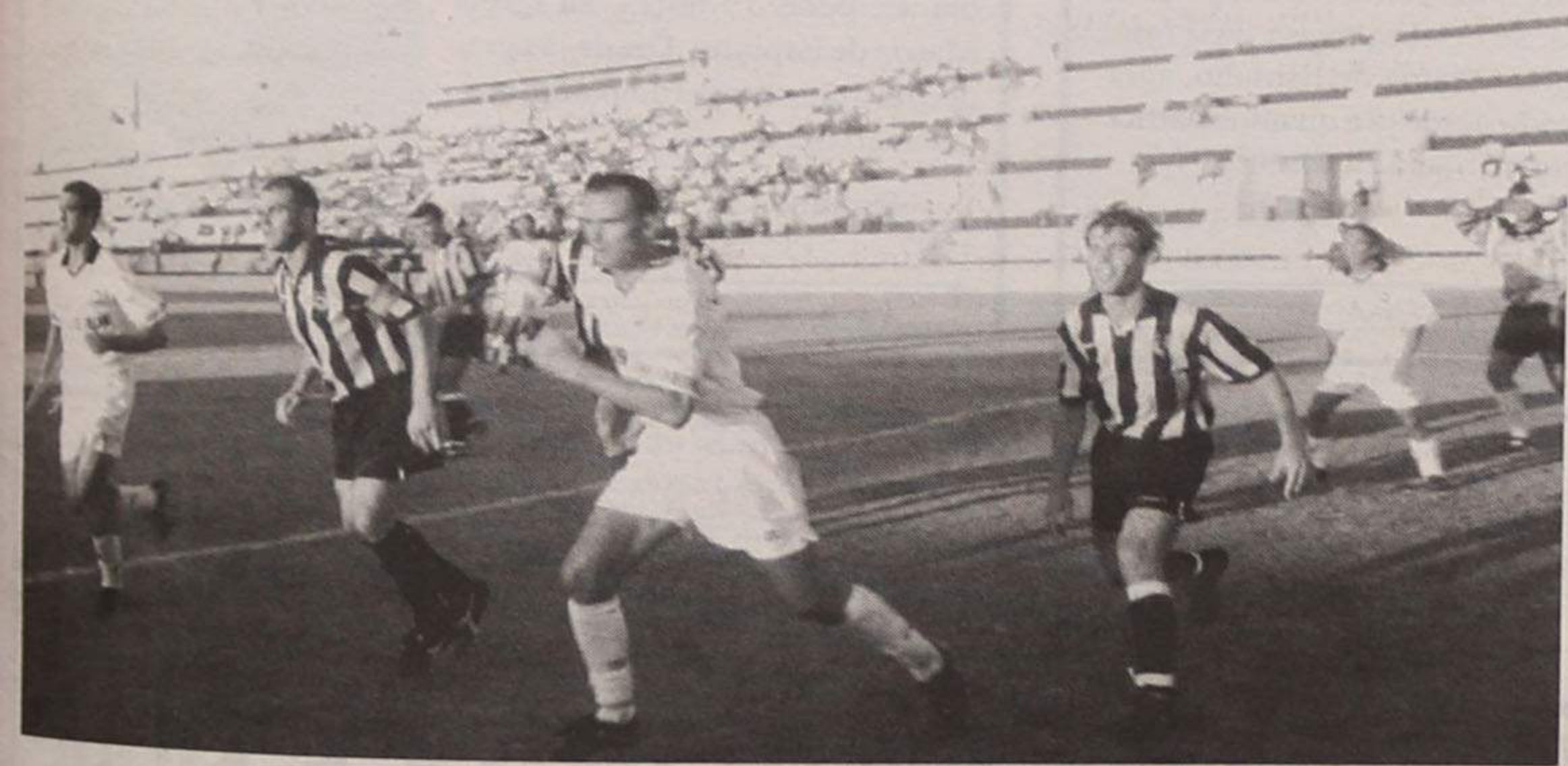

AMI 1817

T2

NOVO
PRAIA ESMORIZ

ACABAMENTOS EXCELENTES
DESDE 70 CTS./MÊS
(SEM ENTRADA)
VENHA CONHECER

CGR

056. 374883

0931.738482

CONTABILISTA/CHEFE SERVIÇOS ADMINISTRATIVOS EMPRESA DE ESPINHO, PRECISA

Dá-se preferência:
- Idade até 40 anos;
- Bons conhecimentos de Inglês;
- Carta de condução;
- Prática de Computadores a nível de utilizador.

Guarda-se sigilo caso esteja empregado.

Enviar "curriculum vitae" e ordenado pretendido para este Jornal ao n.º 7304

OFERTA DE EMPREGO

Secretárias com formação superior para áreas da exportação: Muito/bastante fluentes em inglês e/ou francês e/ou alemão e/ou espanhol falado e escrito. Com conhecimentos de computador. Com carta de condução. Disponibilidade imediata a partir de Setembro 1997.

Se possui estes requisitos favor enviar «curriculum vitae» detalhado informando salário pretendido para: Manuel Pereira de Sousa & Filhos, Lda. - Att.: Diamantino Sousa - Apartado 8 - 4535 Paços de Brandão.

CONVERSA COM JESUS

Todos os dias durante 9 dias. Orar: Meu Jesus, eu Vos depositei toda a minha confiança, Vós sabeis de tudo. Pai e Senhor do Universo. Sois o Rei dos Reis. Vós que fizeste o paralítico andar, o morto voltar a viver, o leproso sarar. Vós que vedes minhas angústias, as minhas lágrimas, bem sabeis Divino amigo como preciso alcançar de Vós esta grande graça (pede-se a graça com fé). A minha conversa convosco, Mestre, me dá ânimo e alegria para viver. Só de vós espero com fé e confiança (pede-se a graça com fé). Fazei Divino

Jesus que antes de terminar esta conversa durante nove dias, eu alcance esta graça que peço com fé. Como gratidão publicarei esta oração para que os outros que precisam de Vós, aprendam a ter fé e confiança na Vossa Misericórdia. Iluminai meus passos, assim como o sol ilumina todos os dias o amanhecer, e testemunhai a nossa conversa. Jesus, tenho confiança em Vós. Cada vez mais aumento a minha fé! Agradeço graça alcançada.

M.L.M.

NOVENA PODEROSA AO MENINO JESUS DE PRAGA

Ó Jesus que disseste: pedi e recebereis, procurai e achareis, batei e a porta se abrirá; por intermédio de Maria, Vossa Mãe Santíssima, eu bato, procuro e Vos rogo que minha prece seja atendida... (menciona-se o pedido).

Ó Jesus que disseste: tudo o que pedirdes ao Pai em Meu nome Ele atenderá; por intermédio de Maria, Vossa Mãe Santíssima, humildemente rogo ao Pai, em Vosso Nome, que minha oração seja ouvida... (menciona-se o pedido).

Ó Jesus que disseste: O Céu e a Terra passarão mas a Minha palavra não passará; por intermédio de Maria, Vossa Mãe Santíssima, confio que minha oração seja ouvida... (menciona-se o pedido).

Rezar 3 Avé Marias e 1 Salvé Rainha. (Em casos urgentes esta novena deverá ser feita em 9 horas.)

M.L.M.

† D. Maria dos Anjos Marques da Silva
(viúva de Armando Ferreira Neto Sabeler)

Missa do 30.º Dia

Seus filhos, noras, netos e demais família vêm, por este meio, participar às pessoas de suas relações e amizade que, domingo, dia 24, pelas 19 horas, se celebra missa por sua alma, na Igreja Matriz de Espinho, agradecendo desde já a quantos participarem na santa eucaristia.



Espinho, 21 de Agosto de 1997

Funerária N.º Sr.ª D'Ajuda - Sancebas & Luís Alves
Rua 20 N.º 887 - Espinho - Telef. 72 51 29

† Joaquim Catarino Araújo
2 Anos de Profunda Saudade

Sua esposa, filhos, noras, netos, irmãos e restante família vêm, por este meio, participar que mandam celebrar missa por alma do saudoso extinto, dia 26, terça-feira, pelas 19 horas, na Igreja Matriz de Espinho. Desde já agradecem a quem comparecer.

Olivia Gomes Pinhal
† Agradecimento e Missa do 7.º Dia

A família vem, por este meio, agradecer a todas as pessoas que participaram no funeral da saudosa extinta e comunicar que a missa do 7.º dia será celebrada hoje, dia 21, quinta-feira pelas 19 horas, na Igreja Matriz de Espinho. Desde já agradecem a quem comparecer.



S. FÉLIX DA MARINHA - ESPINHO



Joaquim Dias Oliveira Couto

Missa de 30.º Dia

Sua esposa, filhos, nora, genro, netos e demais família vêm, por este meio, comunicar que a missa de 30.º dia será celebrada, dia 24, domingo, pelas 11 horas, na Igreja Paroquial de Anta. Agradecem desde já a todos quantos participarem nesta Eucaristia.

A FAMÍLIA



MENSAGEM

ORAÇÃO DOS AFLITOS

Aflita se viu a Virgem ao pé da Cruz.

Aflita me vejo eu, valei-me Mãe de Jesus.

Confio em Deus com todas as minhas forças, por isso peço que iluminem meu caminho concedendo-me a graça que tanto desejo (faça o pedido).

Manda publicar e veja o que acontece no quarto dia.

A.Z.

† José David da Conceição Almeida
AGRADECIMENTO

Sua esposa, filhas e restante família, muito sensibilizados e reconhecidamente vêm, por este meio, agradecer às pessoas que tomaram parte no funeral do seu ente querido e participaram na missa do 7.º dia ou que de outro modo manifestaram pesar.

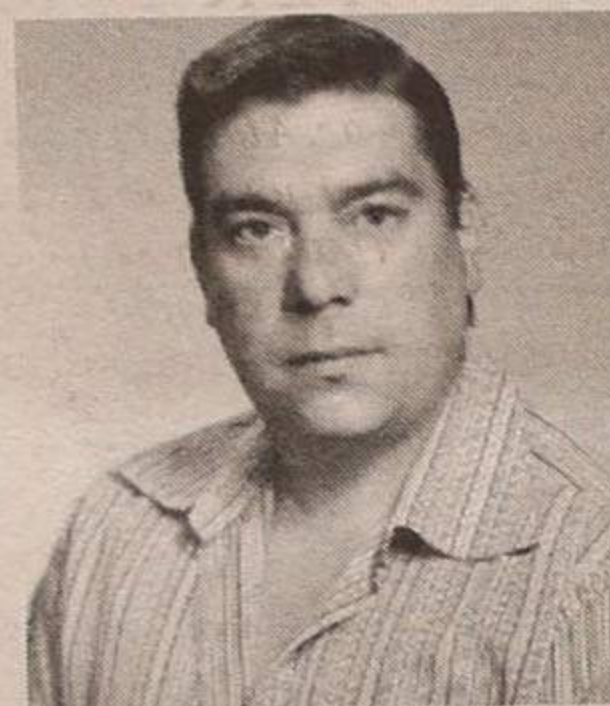

Espinho, 21 de Agosto de 1997

Maria Fernanda de Sousa Maganinho
Ana Paula de Sousa Almeida
Susana Fernanda de Sousa Almeida

Funerária N.º Sr.ª D'Ajuda - Sancebas & Luís Alves
Rua 20 N.º 887 - Espinho - Telef. 72 51 29

† Rosa do Couto Capela
Agradecimento e Missa do 7.º Dia



Seus filhos, nora, genro, netos e demais família vêm, por este meio, muito sensibilizados e reconhecidamente, agradecer às pessoas que tomaram parte no funeral do seu ente querido, ou que de outro modo se associaram à sua dor e participar que segunda-feira, dia 25, pelas 19 horas, se celebra missa do 7.º dia, na Igreja Matriz de Espinho, agradecendo desde já a quantos participarem na Santa Eucaristia.

Espinho, 21 de Agosto de 1997

Funerária N.º Sr.ª D'Ajuda - Sancebas & Luís Alves
Rua 20 N.º 887 - Espinho - Telef. 72 51 29

† António José da Silva
(ex-empregado Fosforeira - Espinho)

Agradecimento e Missa de 7.º Dia

Sua esposa, filhos, filhas, genros, noras e netos vêm, por este meio, agradecer às pessoas que tomaram parte no funeral do seu ente querido e participar a missa de 7.º dia, segunda-feira, dia 25, pelas 19 horas, na Igreja Matriz de Espinho. Desde já agradecem a quantos participarem nesta eucaristia.



Espinho, 21 de Agosto de 1997

Funerária Eudósia Isabel Guerreiro Nieves
Rua da Boa Nova n.º 2 - Silvalde - Telef. 72 33 92

ANTA - ESPINHO



Armando Nogueira da Silva
(Armazenista de Vinhos)

AGRADECIMENTO

Sua esposa, filhos, nora, irmã, cunhados e restante família, na impossibilidade de o fazerem pessoalmente vêm, por este meio, muito sensibilizadamente, agradecer a todos quantos se dignaram tomar parte no funeral do seu ente querido, ou que dos mais variados modos se lhes associaram no momneto de dor.

Reconhecidamente agradecem a presença na Santa Eucaristia.

Anta, 21 de Agosto de 1997

Laura Vieira Mendes Jorge - Esposa
Dr. Armando Mendes Jorge Nogueira da Silva - Filho
Dra. Maria Dulce Mendes Jorge Nogueira da Silva - Filha
Dra. Maria Gabriela Ferreira Novo Nogueira da Silva - Nora
Maria Nogueira Pinto Soares Couto - Irmã

Agência Funerária de Maria de Lurdes
Anta - ESPINHO - Tels. 720609 - 728855

ESPINHO



PEDRO LUÍS OLIVEIRA PINTO DE SÁ E SILVA

MISSA DO 1.º ANIVERSÁRIO

Há um ano que o Pedro nos deixou.

Seus pais, irmão e demais família, participam que, por sua alma, será celebrada missa na Igreja Paroquial de Paramos, amanhã, sexta-feira, dia 22 de Agosto, às 20 horas, agradecendo a todos os amigos que possam estar presentes.

Espinho, 21 de Agosto de 1997

FIM-DE-SEMANA NA TELEVISÃO

Sexta-feira (22 Agosto)

- 08.00 - Abertura
08.02 - Um, Dó, Li, Tá
09.00 - Notícias 1
09.10 - Um, Dó, Li, Tá
10.25 - Divulgação
10.30 - Uma Estranha Dama
11.35 - O Tempo
11.40 - Praça da Alegria
12.50 - O Tempo
13.00 - Jornal da Tarde
13.50 - Olho Clínico
14.45 - Força de Mulher
15.45 - Divulgação
15.50 - "100% Natural"
16.55 - O Tempo
17.00 - Carmen
17.45 - Reformado e Mal Pago
18.20 - Na Paz dos Anjos
19.15 - País País
19.55 - O Tempo
20.00 - Telejornal
20.45 - O Trânsito
20.50 - TV Verdade
21.20 - Filhos do Vento
22.20 - Ilusões
22.25 - Jogos Sem Fronteiras
Equipa: Visu
00.35 - 24 Horas
00.55 - O Trânsito (repetição)
01.00 - RTP/Financial Times
01.10 - O Tempo
01.20 - Pancada da Meia-Noite: "Guerreiro Cyborg"
03.20 - Televidas
04.25 - Fecho



Sábado (23 Agosto)

- 08.00 - Abertura
08.02 - Sempre a Abrir
10.55 - Último Nível
11.25 - Confissões de Adolescentes
12.00 - Automobilismo: Grande Prémio de Fl da Bélgica (treinos)
13.00 - Jornal da Tarde
13.30 - O Tempo
13.40 - Top +
14.55 - Alta Voltagem
15.30 - Viagem ao Futuro
16.25 - Amores e Rebelia
17.30 - O Tempo
17.35 - Companhia dos Animais
18.10 - Super Bebés
18.45 - Há Horas Felizes
19.55 - O Tempo
20.00 - Telejornal
20.40 - O Trânsito
20.45 - Contra Culinária
20.50 - Isto só vídeo
21.25 - Bola 1: Farense-Sporting (Pode eventualmente haver alteração no horário da transmissão do jogo)
23.25 - O Caminho das Estrelas
00.25 - 24 Horas
00.45 - O Trânsito (repetição)
00.50 - O Tempo
01.00 - Sessão Dupla: Filme 1 "A Morte de David"

- 02.45 - Filme 2: "Trama Indecente"
04.25 - Televidas
05.25 - Fecho

Domingo (24 Agosto)

- 08.00 - Abertura
08.02 - Sempre a Abrir
11.15 - Sem Limites
11.45 - Confissões de Adolescentes
12.20 - O Tempo
12.30 - Jornal da Tarde
12.55 - Automobilismo: Grande Prémio de Fl da Bélgica
15.00 - Made in Portugal
16.15 - Viagem ao Futuro
17.05 - O Tempo
17.10 - Cinco Gémeas Que Valem Milhões
18.50 - Jet 7
19.25 - Casa Cheia
19.55 - O Tempo
20.00 - Telejornal
20.45 - O Trânsito
20.55 - Casa de Artistas
22.15 - Filhos do Vento
23.10 - Especial Desporto
01.10 - 24 Horas
01.30 - O Trânsito (repetição)
01.35 - O Tempo
01.40 - Última Sessão: "Inesquecível"
03.25 - Polícia em Acção
04.00 - Fecho

Sexta-feira (22 Agosto)

- 15.00 - Abertura
15.03 - Informação Gestual
15.30 - Desporto 2: Campeonato Europeu de Natação
17.00 - Divulgação
17.05 - TV Nostalgia: "O Polvo"
17.45 - O Tempo
17.50 - Imagens Vivas
18.45 - Um, Dó, Li, Tá
20.00 - Infantil
20.30 - Euronews
21.00 - Divulgação / Boletim Agrário
21.05 - O Tempo
21.10 - Remate
21.25 - Sonhos Perdidos
21.50 - RTP / Financial Times
22.00 - Jornal 2
22.40 - Cinco Noites, Cinco Filmes: "Patton"
01.30 - Campos de Batalha
03.30 - O Tempo
03.35 - Fecho



Sábado (23 Agosto)

- 12.00 - Abertura
12.02 - Vida Por Vida
12.10 - Maravilhas do Mundo Moderno
13.00 - Shingalana (Estreia)
13.25 - O Tempo
13.30 - Desporto 2 (atletismo, natação, basquetebol)
18.00 - Sinais do Tempo
19.00 - Foyer: "The Unknown Marx Brothers"
20.00 - Tourada
20.55 - Boletim das Pescas
21.00 - Justiça Texana
21.55 - O Tempo
22.00 - Onda Curta: "Para Cá dos Montes"
22.30 - O Lugar da História
23.30 - Cine Sábado:

"A Hora do Porco" (conteúdo susceptível de ferir a sensibilidade de alguns espectadores)

Domingo (24 Agosto)

- 01.20 - O Guia do Sexo
01.55 - Música Maestro - Ciclo Beethoven/Bernstein
02.55 - O Tempo
03.00 - Fecho
09.00 - Abertura
09.03 - Caminhos
09.30 - Novos Horizontes
10.00 - 70 x 7
10.30 - Eucaristia Dominical
11.20 - Guerra Civil de Espanha
12.15 - Como Salvar a Terra
12.40 - Em Busca de Vestígios Esquecidos
13.30 - Jornal D'África
14.00 - O Tempo
14.05 - Desporto 2 (futebol inglês, natação, basquetebol, automobilismo)
18.00 - Cinema Português: "Serenidade"
20.00 - Bom Bordo
20.30 - Boletim das Pescas
20.35 - Artes e Letras: Grandes escritores do séc. XX
21.35 - Primavera dos Pavões
22.30 - O Tempo
22.35 - Horizontes da Memória
23.05 - Artes de Palco - Teatro: "A Morte de Molière"
00.05 - The Siege at Ruby Ridge
01.05 - Anjos - Enviados de Deus
02.05 - O Tempo
02.10 - Fecho

Sexta-feira (22 Agosto)

- 08.00 - Televidas
08.58 - Abertura
09.00 - Portugal Radical
09.10 - Buéréré
11.00 - Receitas do Dia
11.30 - Tocaia Grande
12.30 - Imagens Reais
13.00 - Primeiro Jornal
13.40 - Juiz Decide
14.40 - Walker
15.45 - Buéréré
17.30 - Mulheres de Areia
19.00 - O Amor está no Ar
20.00 - Jornal da Noite
20.50 - Srs. Doutores
21.20 - A Indomada
22.30 - Moda Mar
23.40 - Sessão especial: "Flashdance"
02.30 - Último Jornal
02.50 - Meteorologia
02.55 - Os Astronautas
02.55 - Portugal Radical
03.15 - Vibrações
03.45 - Fecho



Sábado (23 Agosto)

- 08.00 - Buéréré
11.55 - O Nosso Mundo
13.00 - 1.º Jornal
13.40 - Dragon Ball Z
14.50 - A Sentinela
16.00 - Marshall
17.00 - Sessão Aventura: "007, Só Se Vive Duas Vezes"
19.00 - Sonho Meu
20.00 - Jornal da Noite
20.45 - Mundo Vip
21.45 - Salsa e Merengue
22h45 - Big Show Sic
01.40 - Último Jornal
01.50 - Meteorologia
02.00 - Os Dias do Cinema: "O Pesadelo de Uma Mãe"
05.00 - Portugal Radical
05.20 - Fecho

Domingo (24 Agosto)

- 08.30 - Buéréré
11.55 - BBC Vida Selvagem
13.00 - 1.º Jornal
13.40 - Dragon Ball Z
14.40 - Xena, a Princesa Guerreira
16.00 - Cidade Escaldante
17.00 - Chiado Terrasse: "Que Sorte Malvada"
19.00 - Sonho Meu
20.00 - Jornal da Noite
20.45 - Salsa e Merengue
21.45 - Agora ou Nunca
22.45 - Maiores de 17: "A Última Reportagem"
00.45 - Último Jornal
01.10 - Meteorologia
01.15 - João Soares
02.15 - Portugal Radical
02.50 - Fecho

Sexta-feira (22 Agosto)

- 10.00 - Encontro
10.10 - Bloco de Animação
11.40 - Esquadrão Classe A
12.40 - Cassandra
13.30 - TVI Jornal
14.20 - Laços de Amor
14.50 - A Dama da Rosa
16.10 - Éramos Seis
16.50 - O Barco do Amor
17.40 - Esquadrão Classe A
18.30 - Models
19.30 - Série: Moda 97/98
20.00 - Xica da Silva
21.00 - TVI Jornal
22.00 - F/X: Efeitos Mortais
23.00 - VR 5 - Realidade Virtual
00.00 - Filme: "Lembras-te da Última Noite"
02.15 - TVI Jornal
02.30 - Fora de Jogo
02.45 - A Balada de Hill Street
03.40 - Encontro



Sábado (23 Agosto)

- 09.30 - Bloco de Animação
11.30 - Vamos ao Circo
12.35 - Caloiros
13.05 - Notícias e Tempo
13.25 - Desporto: Contra Ataque
14.30 - Filme: "Madame Sousatzka, a Professora"
16.30 - Uma Família às Direitas
17.00 - Frasier - O Psiquiatra da Rádio
17.30 - Competente e Descarada
18.00 - Série: Doido por Ti
18.25 - Mini-série: "O Céu Como Horizonte"
19.30 - Hospital Universitário
20.30 - Telejornal
21.00 - Futebol - 2.ª "mão" da Supertaça do Rei de Espanha - Real Madrid-Barcelona
22.30 - Savannah
23.50 - Picket Fences
00.40 - Encontro

Domingo (24 Agosto)

- 09.40 - Bloco de Animação: O Zorro
10.00 - Vamos ao Circo
11.00 - Angelus
11.10 - Missa Dominical
12.30 - Notícias e Tempo
12.45 - Portugal Português
14.00 - O Detective das Mil Caras
14.55 - Costeau: As Novas Descobertas
15.45 - Filme: "Homem Aranha: O Motim e a Maldição de Rava"
17.35 - Mini-Série: "O Céu Como Horizonte"
19.30 - Futebol: Superça de Itália Juventus-Vicenza
21.15 - Telejornal (Tempo)
21.50 - Série: Edição Especial
22.40 - Filme: "Caminho para a Vitória"
00.30 - Encontro

FARMÁCIAS DE SERVIÇO
Quinta (21) - CONCEIÇÃO R. S. Tiago, nº 709, Silvalde;
Sexta (22) - TEIXEIRA Ctr. Com. Solverde/1, Avenida 8;
Sábado (23) - SANTOS Rua 19, nº 263;
Domingo (24) - PAIVA Rua 19, nº 319;
Segunda (25) - HIGIENE Rua 19, nº 293;
Terça (26) - GRANDE FARMÁCIA Rua 8, nº 1052;
Quarta (27) - CONCEIÇÃO R. S. Tiago, nº 709, Silvalde.

CINEMA

CASINO SOLVERDE

Semana de 22 a 28 de Agosto

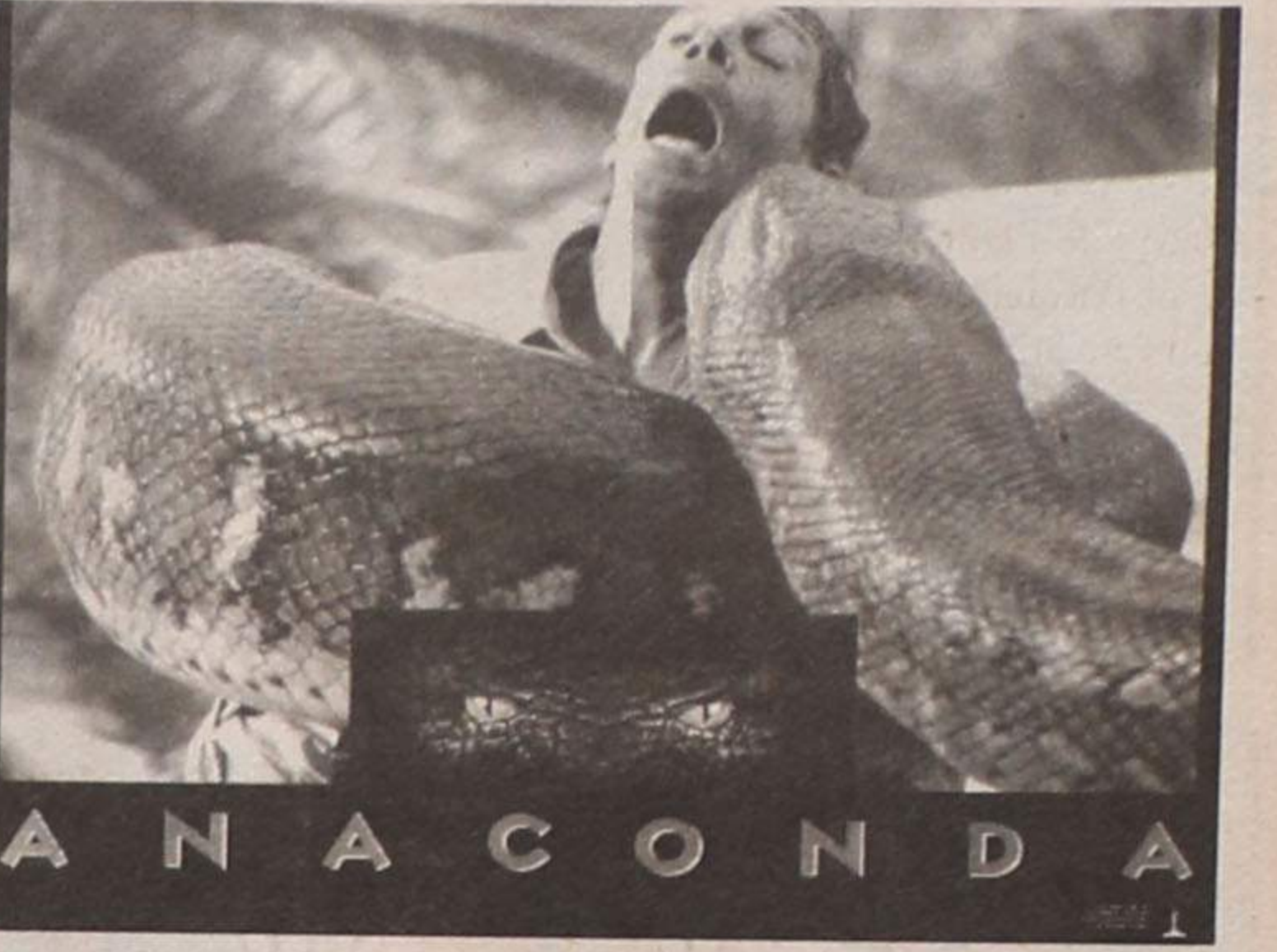

JENNIFER LOPEZ • ICE CUBE
"Uma Anaconda tem sensores de calor. Um corpo quente não é difícil de encontrar. Ataca, enrola-se à nossa volta, apertando-nos com mais força do que o nosso verdadeiro amor temos o privilégio de ouvir os nossos ossos a partirem-se antes de o poder do abraço dela fazer com que as nossas veias explodam. Então engole-nos inteiros. A Anaconda é a máquina de matar perfeita."

CINE-TEATRO S. PEDRO:

"SPEED 2"
De 22 a 28 de Agosto de 1997
- 2.ª a 5.ª feira: 15h30 e 21h45;
- 6.ª feira: 15h30, 21h45 e 24h00;
- Sábado: 15h15, 17h45 e 21h45;
- Domingo e feriado: 15h15, 17h45 e 21h45.

Astróloga Professora FÁTIMA
Venha ver para crer. O poder da magia do Oriente
Consultas com búzios e cartas
Trato e ajuda a resolver assuntos de: amor, casamento difícil de se realizar, desunião familiar, emprego, negócios, lavoura, saúde, vício, impotência, invejas, doenças, etc.
Não deixe as Forças Negativas influenciar na sua vida. Trate-se espiritualmente. Sigilo, honestidade e seriedade
Atende-se todos os dias de 2.ª a sexta-feira, das 9 às 21 horas. Rua 1A n.º 145 - Telemóvel: 0931 - 42 48 23

CONVERSA COM JESUS
Converse com Jesus todos os dias durante 9 dias. Orar: Meu Jesus, eu Vos depositei toda a minha confiança, Vós sabeis de tudo. Pai e Senhor do universo. Sois o Rei dos Reis. Vós que fizeste o paralítico andar. O morto voltar a viver, o leproso sarar. Vós que vedes minhas angústias, as minhas lágrimas, bem sabeis Divino amigo como preciso alcançar de Vós esta grande graça (pede-se a graça com fé). A minha conversa convosco, Mestre, me dá ânimo e alegria para viver. Só de vós espero com fé e confiança (pede-se a graça com fé). Fazei Divino Jesus que antes de terminar esta conversa durante nove dias, eu alcance esta graça que peço com fé. Como gratidão publicarei esta oração para que os outros que precisam de Vós, aprendam a ter fé e confiança na Vossa Misericórdia. Eluminai meus passos, assim como o sol ilumina todos os dias o amanhecer, e testemunhai a nossa conversa. Jesus, tenho confiança em Vós. Cada vez mais aumento a minha fé! Agradeço graça alcançada. A.Z.

ORAÇÃO
Oh, minhas treze almas benditas, sabidas e entendidas, a Vós eu peço, pelo amor de Deus, atendei ao meu pedido, minhas treze almas benditas, sabidas e entendidas, a Vós eu peço, pelo sangue que Jesus derramou do seu santo corpo, atendei ao meu pedido; minhas treze almas benditas, sabidas e entendidas, a Vós eu peço, pelas lágrimas que Jesus derramou do seu santo rosto, atendei ao meu pedido.
Meu Senhor Jesus Cristo, que a Vossa protecção me cubra, que Vossos braços me protejam e me guardem no Vosso coração. Oh, Deus de bondade, Vós sois meu advogado, na vida e na morte, peço que atendeis ao meu pedido e me livreis dos males, dai-me sorte na vida. Segue os meus inimigos, que os olhos do mal não me vejam, cortai a força dos meus inimigos e atendei ao meu pedido. Faz-se o pedido. Minhas treze Almas Benditas. Sabidas e Entendidas, se me fizerdes alcançar esta graça, ficarei devota de Vós e mandarei publicar a Vossa Oração. A.Z.

ORAÇÃO
Oh Santa Clara, que seguiste a Cristo com a tua pobreza e oração, faz com que entregando-nos confiantes à Providência do Pai Celeste no inteiro abandono aceitemos seriamente a sua divina vontade. Santa Clara bela e formosa, ilumina meus caminhos para a glória e vitória, livrai-me dos inimigos e dos problemas, peço a Santa Clara que cubra a minha cabeça com o seu manto sagrado, guia-me Santa Clara para que eu possa resolver todos os meus problemas, Amén. Reze nove Ave-Marias durante nove dias. Peça três desejos, um de negócios e dois impossíveis. No nono dia publique esta oração e cumprir-se-à mesmo que não acredite. A.Z.

Seja assinante de DEFESA DE ESPINHO
Nome
Morada
Código Postal
Junte a este cupão 3.000\$00 e envie para:
Jornal "Defesa de Espinho" - Apart. 39 - 4501 Espinho Codex

Feira Internacional de Artesanato patente até dia 31 no Parque João de Deus

O mundo a seus pés

Bem no centro de Espinho reuniu-se o "mundo inteiro", através da Feira Internacional de Artesanato. Esta é mais uma oportunidade de ver, ou rever, as tradições e culturas do nosso e de outros países. Para quem quiser, a exposição está "aberta" até final do mês.

Quem quiser disfrutar de uma viagem pelas diversas culturas mundiais e nacionais tem à sua disposição, até final do mês, a Feira Internacional de Artesanato, que se realiza em Espinho, no parque João de Deus. Este even-



Foto VÍTOR LANCHÁ



Foto VÍTOR LANCHÁ

to não é novidade para os espinhenses, pois no ano passado já se realizou a mesma feira, mas na Avenida 8.

Nesta exposição podemos encontrar um pouco de cada cultura, mas essencialmente a portuguesa, como podemos verificar pela presença de diversos "stands" que exibem a diversidade da cultura e do artesanato portugueses.

Como seria de esperar, têm sido mais os visitantes do que propriamente os compradores. A aquisição dos produtos não é tão intensa como os organizadores espe-

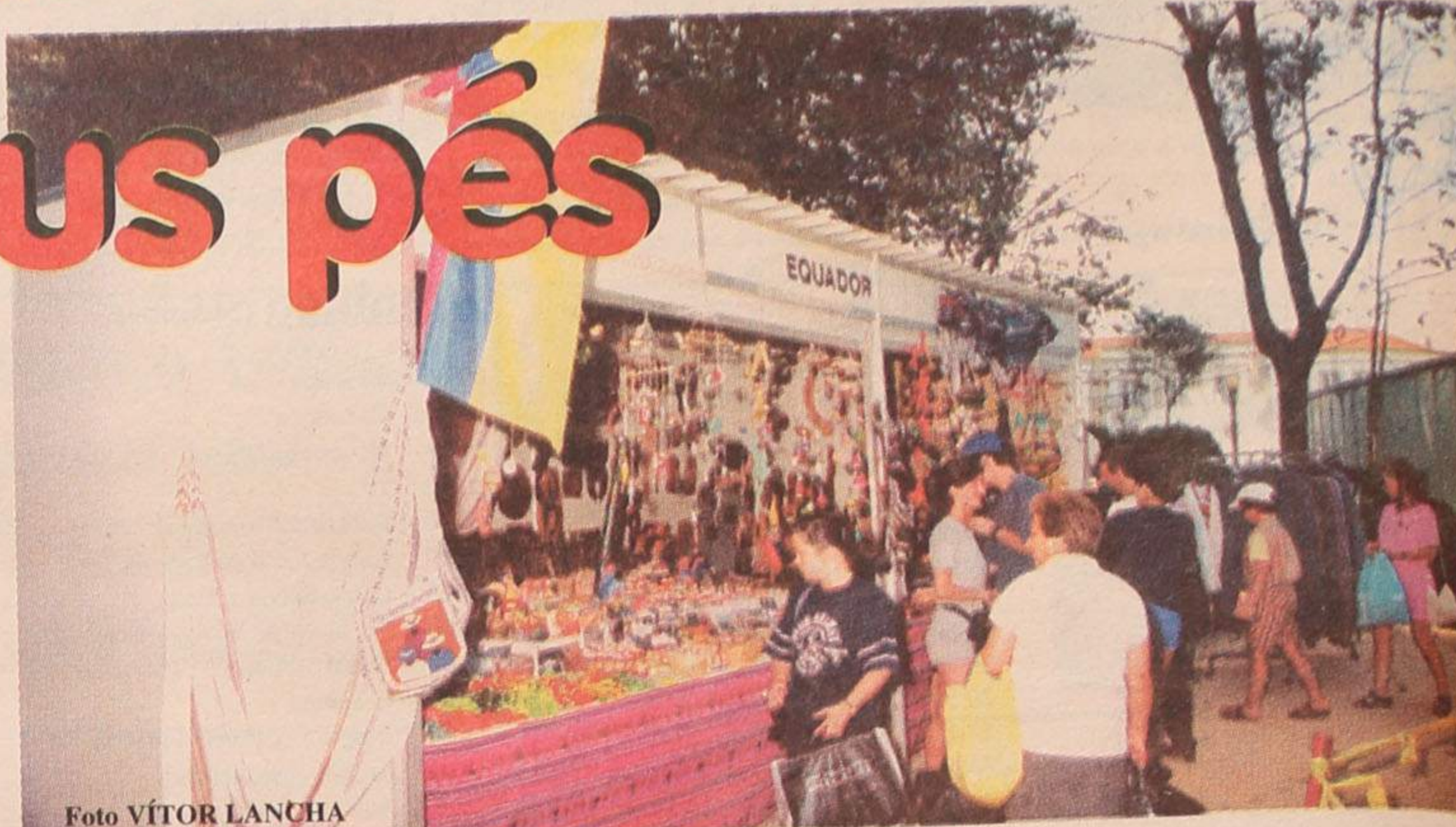
sado foi melhor, vendeu-se mais».

Pelo contrário, Alberto Pinto, da Tanoaria Semião, mostra-se satisfeito, pois o negócio tem corrido «de forma bastante razoável, por acaso está bom!».

O que parece ter melhorado, do ano anterior para este ano, foi a localização. Mas se quanto ao local do evento o agrado é geral, já no que diz respeito à zona envolvente o caso "muda de figura". «A iluminação é quase nula. Para além disso, as instalações eléctricas são deficientes, já não é a primeira vez

passavam à noite mostraram-se um pouco desiludidas devido à falta de animação.

Mas o que é de louvar é a oportunidade de divulgar o artesanato nacional e internacional. «Deveria continuar, porque a nível do concelho de Espinho ainda há muita arte artesanal que está por descobrir, uma delas é a tanoaria e que deveria ser divulgada. É pena não fazerem esforços para que isso aconteça», disse Alberto Pinto.

De forma semelhante se manifestou Maria da Conceição, em relação à eficácia da



Foto VÍTOR LANCHÁ

ravam, mas nem por isso é menor o entusiasmo.

Pelo menos foi o que deram a entender os negociantes, entre eles Maria da Conceição, do "stand" da Casa Novelo, que explicou que «as pessoas de Espinho já conhecem a casa. As pessoas de fora vêm sobretudo para ver. Em termos comerciais, o efeito final talvez seja a divulgação da casa».

Opinião idêntica tem Maria Alzira Santos, de Caldas da Rainha, do "stand" de doces regionais, revelando que tem vendido relativamente bem mas que «no ano pas-

que rebentaram fios e os "stands" ficaram sem luz. A animação também é muito reduzida», criticou Maria da Conceição.

Também Alberto Pinto se mostrou agradado quanto à localização e confiante no êxito da iniciativa: «Há condições para se fazer a exposição do artesanato. Só que há coisas que faltam fazer, como a iluminação. Houve partes que falharam, mas que agora se estão a recompor».

Não foram só os comerciantes que criticaram, também as pessoas que por lá

divulgaçãõ do artesanato, através desta feira: «Para algum artesanato é bom. Por exemplo, para a tanoaria que é um artesanato puro desta zona. Depois há o artesanato de vários países, como o africano, que é o mais conhecido, e depois existem pequenos trabalhos de pessoas habilidosas, que também são importantes!». Ana Paula, do "stand" de Aveiro, também foi da mesma opinião dizendo que «a feira ajudou na divulgação do artesanato».

Rafaela Vieira Santos

Casino Solverde apresenta

Paulo Gonzo
de viva voz

Vibre, ao vivo, com uma das vozes mais poderosas e sensuais da moderna música portuguesa: Paulo Gonzo. O autor consagrado de "Jardins Proibidos", num espectáculo que promete ser inesquecível.

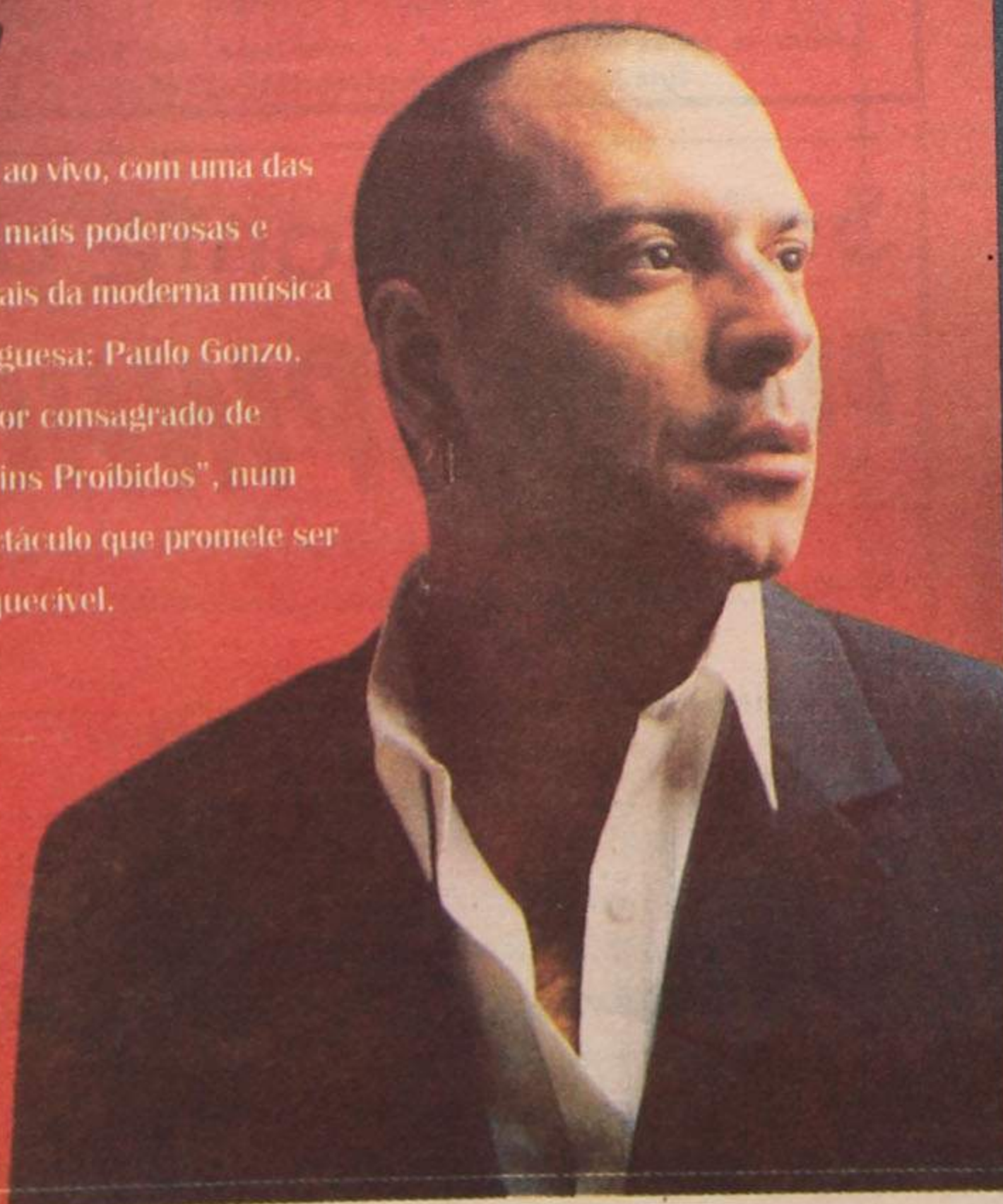

23
Agosto

SALÃO ATLÂNTICO
JANTAR 20h30

INFORMAÇÕES E RESERVAS
TEL: 02-7313154

